XIII 11/85
Государственная библиотека
№ 1-104 (103) Т-XV
Зб 813-07
179

Пролетарии всех стран, соединяйтесь!

Стахановец

Орган Ларьякского райкома КПСС и районного Совета депутатов трудящихся, Тюменской области

Год издания XV
№ 1 (1049)
Воскресенье
1
января
1956 года
Цена 10 коп.

С новым годом, дорогие товарищи!

С новым годом, к новым победам!

С новым годом!

Сколько душевного тепла и глубокого значения вкладывают сегодня советские люди в это поздравление! В нём звучит патриотическая гордость за нашу великую Родину, за большие дела, совершенные в минувшем году, звучат твёрдая и спокойная уверенность в будущем, непреклонная решимость прославить наступающий год ещё большими достижениями во всех областях жизни и работы.

Истекший год войдёт в историю как год новых побед в строительстве коммунизма в нашей стране. Одним из важнейших итогов минувшего года является рост нашей могучей тяжёлой индустрии, которая была и будет всегда основой основ социалистической экономики, повышения благосостояния народа, укрепления обороноспособности советского государства.

Новыми победами встречает 1956 год и социалистическое сельское хозяйство. Самым реальным и наглядным результатом усилий колхозной деревни и всего нашего народа является тот факт, что в 1955 году, несмотря на неблагоприятные климатические условия, сбор урожая в целом по стране более высокий, чем в 1954 году. Увеличилось производство животноводческих продуктов, в ряде областей страны повысилась продуктивность животноводства.

Благодаря повседневной заботе партии и правительства с каждым днём повышается материальный и культурный уровень трудящихся, растёт могущество нашей любимой социалистической Родины.

1955 год явился завершающим годом пятой пятилетки. С великой радостью трудящиеся нашей страны встречают новый год досрочным выполнением пятого пятилетнего плана.

Часть своего труда в общую борьбу за досрочное выполнение пятой пятилетки вложили и труженики нашего района.

Рыбаки, рыбачки и работники рыбной промышленности досрочно выполнили годовой план рыбодобычи.

Большинство колхозов района перевыполнили план пушных заготовок.

Многие колхозы района успешно справились с развитием животноводства, звероводства и повысили продуктивность скота. Значительно повысилась урожайность овощных культур и зерновых. Наиболее хороших результатов по всем отраслям колхозного хозяйства добилась сельхозартель «Новая жизнь», которая занесена на районную Доску почёта. Признаны победителями в соревновании и занесены на районную Доску почёта также рыбартель «Красное знамя», сельхозартель имени Калинина и более двадцати передовиков животноводства, рыбодобычи и пушных заготовок.



Фотоплакат художника В. Корецкого.

Фотохроника ТАСС.

Национальное население района полностью перешло на оседлость, улучшает свой быт, живёт культурно и счастливо.

Радуясь достигнутым успехам, трудящиеся района не хотят и не могут ими довольствоваться. В новом году много трудных, но славных и благородных задач.

Первой и главной задачей является дальнейшая борьба за повышение производительности труда, за внедрение передовых методов работы, улучшение качества продукции рыбной и лесной промышленности, развёртывание соцсоревнования за выполнение и перевыполнение планов всех отраслей хозяйства.

Перед тружениками сельского хозяйства стоит задача — своевременно подготовиться к весенне-полевым работам, в намеченные сроки выполнить агромероприятия. Одной из важнейших задач является дальнейший подъём общественного животноводства.

Истекший год был годом борьбы миролюбивого советского народа за прочный и длительный мир во всём мире. Советский Союз вместе со странами народной демократии предпринял ряд шагов, направленных на смягчение международной напряжённости. Важнейшими из этих шагов являются:

Исторические предложения Советского Правительства от 10 мая 1955 года по вопросам сокращения вооружений, запрещения атомного оружия и устранения угрозы новой войны.

Восстановление дружественных и братских отношений Советского Союза с народной Югославией.

Заключение австрийского государственного договора.

Поездка товарищей Н. А. Булганина и Н. С. Хрущёва в великую Индию, Бирму, Афганистан, укрепление дружественных отношений с народами этих стран и осуществление целого ряда других мероприятий, направленных на установление дружбы и мира между народами.

Победы мирного строительства в нашей стране дают возможность народам Советского Союза уверенной поступью итти вперёд по пути завершения строительства социалистического общества и постепенного перехода от социализма к коммунизму.

С новым годом, товарищи! К новым победам!

Четвёртая сессия Верховного Совета СССР

26 декабря в Москве открылась четвёртая сессия Верховного Совета СССР.

На совместном заседании Совета Союза и Совета Национальностей присутствовали депутаты Верховного Совета СССР, прибывшие в Москву со всех концов страны. В зале находились парламентские делегации Польской Народной Республики и Ирана, гостящие в Советском Союзе по приглашению Верховного Совета СССР. На открытии сессии присутствовали также многочисленные гости — передовые рабочие московских предприятий, деятели культуры и науки, представители партийных и общественных организаций, главы дипломатических представительств, аккредитованные в Москве, советские и иностранные журналисты.

Тепло, продолжительными аплодисментами было встречено появление в президиуме заседания руководителей Коммунистической партии и Советского правительства **Н. А. Булганина, К. Е. Ворошилова, Л. М. Кагановича, Г. М. Маленкова, А. И. Микояна, В. М. Молотова, М. Г. Первухина, М. З. Сабурова, М. А. Суслова, Н. С. Хрущёва, П. К. Пономаренко, Н. М. Шверника, А. Б. Аристова, Н. И. Беляева, П. Н. Поспелова.**

Утреннее заседание сессии открылось под председательством Председателя Совета Союза Верховного Совета СССР **А. П. Волкова.** Единогласно принимается следующая повестка дня:

1. О государственном бюджете СССР на 1956 год и об исполнении государственного бюджета СССР за 1954 год.
2. Утверждение Указов Президиума Верховного Совета СССР.
3. Об обмене делегациями между Верховным Советом СССР и парламентами иностранных государств.
4. Доклад о поездке Советской правительственной делегации в Индию, Бирму и Афганистан.

С докладом о государственном бюджете СССР на 1956 год и об исполнении государственного бюджета СССР за 1954 год выступил Министр финансов СССР **А. Г. Зверев.** (ТАСС).

Успехи охотников

Многие колхозы нашего района, соревнуясь за успешное окончание хозяйственного года, встречают новый год высокими производственными успехами в пушном промысле. Так, колхозы имени Ленина, имени Микояна, имени Ворошилова, имени Калинина, «Красная звезда», Ударник 2-й пятилетки» и «Новая жизнь» выполнили годовой план пушных заготовок от 102 до 145 процентов.

Впереди соревнующихся идут охотники колхоза «Красная звезда» Тимофей Ляксин и Егор Камин, выполнившие годовое задание по заготовке пушнины на 157 — 183 процента.

Охотники колхоза имени Ворошилова Захар, Гавриил, Кирил и Николай Камины выполнили свои задания от 115 до 137 процентов.

Высокими производственными показателями пришли к новому году и охотники колхоза имени Ленина Гавриил, Николай Кунины и Савелий Чукурмин, выполнившие плановые задания от 120 до 130 процентов.

В честь XX съезда КПСС охотники района взяли на себя новое обязательство — выполнить план первого квартала к дню открытия съезда и дать до конца квартала сверх плана не менее 50 процентов квартального задания.

Я. Коханов.

Встреча Нового года

31 декабря в районном Доме культуры состоялся традиционный праздник бал-маскарад. К восьми часам вечера в зрительный зал дружно собрались жители села Ларьяка, чтобы в торжественной, праздничной и радостной обстановке встретить Новый 1956 год.

Вскоре в зале появились маскарадные маски, и началось веселье. Беспрерывно играла музыка, участники маскарада танцевали и веселились вокруг нарядно украшенной ёлки.

Ровно в 12 часов заместитель председателя исполкома райсовета тов. Суслов тепло и сердечно поздравил присутствующих с наступающим Новым годом. Он отметил, что минувший год был годом дальнейшего развития социалистической промышленности, подъёма сельского хозяйства и расцвета науки и культуры в нашей многонациональной Родине.

Отметив успехи, которых добились советские люди и труженики нашего района за истекший год, тов. Суслов поставил задачи, на выполнение которых должны направить свои усилия трудящиеся района в наступившем 1956 году и выразил уверенность, что эти задачи с честью будут выполнены.

Повышают продуктивность животноводства

Претворяя в жизнь решения партии и правительства по резкому подъёму всех отраслей сельского хозяйства в стране, животноводы колхозов нашего района настойчиво борются за повышение продуктивности животноводства. Так, Вампугольская бригада колхоза «Новая жизнь» (бригадир тов. Родиков) за два месяца (октябрь и ноябрь) стойлового периода добилась надоя молока по 110 литров на каждую корову.

Лекрысовская животноводческая бригада колхоза имени Калинина (бригадир тов. Соснин) получила надой молока за этот же период по 105 литров на фуражную корову.



—Я подытожил, а, ты начинай!

Славные итоги минувшего года

Сегодня трудящиеся нашего района вместе со всем советским народом торжественно и радостно встречают Новый 1956 год. Позади остался 1955 год, год успешного труда и достижений наших людей.

Вступая в новый год, рыбаки рыбачки и работники, рыбной промышленности нашего района могут смело и гордо сказать, что они в минувшем году поработали с особой энергией и добились желанных результатов—досрочного выполнения годового плана рыбодобычи. В 1955 году рыбаки сдали государству рыбы на 3200 центнеров больше, чем в прошлом году.

Многие рыбаки и рыбачки показали исключительное мастерство в работе, систематически добиваясь высоких уловов рыбы и перевыполнения заданий. Значительных успехов на рыбном промысле добились рыбаки звеньев Н. Панченко и Н. Лячемкина из колхоза «Красное знамя», выловившие по 560—350 центнеров рыбы.

Немало знатных рыбаков имеется и в других колхозах. Таковы, например, Федор, Григорий и Мария Камины, Евдокия и Ефим Натускины из колхоза имени Молотова, которые за истекший год выловили от 100 до 135 центнеров рыбы, 73-летний рыбак этого же колхоза Тихон Андреевич Камин перевыполнил годовое задание.

Систематически перевыполняли сноп пятидневные и квартальные задания рыбаки Семен Сигильетов, Михаил Четленов из колхоза имени Микояна, Семен Пыгатов, Петр Камин из колхоза «Передовик», Тимофей Ляксин, Яков Чумин, Корнил Прасин из колхоза «Красная звезда», знатный рыбак из колхоза «Комсомолец» Егор Кунпн выполнил два годовых плана по добыче рыбы.

Увеличение добычи рыбы намного укрепило финансовое и хозяйственное состояние рыболовецких артелей. Многие колхозы выполнили годовые финансовые планы, а некоторые выполнили их со значительным превышением. Доходы от рыбодобычи по рыболовецким артелям увеличились по сравнению с прошлым годом более чем на 270 тысяч рублей.

С ростом общественных доходов возросли и личные доходы рыбаков-колхозников. Средний заработок рыбака-колхозника в некоторых колхозах оказался в 1,5—2 раза выше намеченного промфинпланом.

Кроме плановых доходов получаемых колхозами от рыбодобычп, государство выдало рыболовецким колхозам в порядке премпальных государственных доплат за сверхплановый улов рыбы на укрепление колхозов и оплату труда рыбаков только за девять месяцев около 130 тысяч рублей. А из десяти рыболовецких колхозов девять колхозов выполнили и перевыполнили план четвертого квартала в полтора—три раза. Это еще составит десятки тысяч сверхплановых доплат.

Однако за всеми этими достижениями мы не должны забывать недостатков, допущенных в нашей работе в истекшем году. Мы не сумели использовать все резервы для того, чтобы больше увеличить добычу рыбы. Из 10 рыболовецких артелей годовой план рыбодобычи не выполнен четырьмя артелями, которые задолжали государству около 905 центнеров рыбы. Еще не все рыбартели добились правильной организации труда и высокой трудовой дисциплины. Не везде было налажено действенное социалистическое соревнование среди бригад, звеньев и рыбаков. В настоящем году надо приложить все силы к ликвидации этих недостатков.

В нынешнем году для рыбаков будут созданы более благоприятные условия. На рыбном промысле увеличится число моторных лодок, метчиков, впервые будут применены ставные невода. До начала весенней путины из среды рыбаков-колхозников через рыбозаводские курсы подготовятся 13 человек мотористов.

Все это облегчит труд рыбаков, будет способствовать улучшению производительности труда и успешному выполнению задач, стоящих перед рыбной промышленностью района.

П. Зайдэ,
уполн. управления по делам рыболовецких колхозов.

Успехи национального колхоза

Много труда и энергии вложили колхозники рыбартели «Ударник 2-й пятилетки» (председатель тов. Мурашов) в истекшем году для укрепления экономики колхоза и повышения материального благополучия колхозников.

Хорошо потрудились рыбаки и рыбачки этого колхоза и пришли к новому году с хорошими показателями. Под умелым руководством бригадира рыболовецкой бригады Г. Прасина колхоз досрочно выполнил годовой план рыбодобычи и сдал сверх плана 606 центнеров рыбы. За сверхплановую сдачу рыбы колхоз получил от государства 44205 рублей, а всего рыбный промысел дал колхозу дохода 138 823 рубля или на 79663 рубля больше, чем в прошлом году.

Лучшие рыбаки колхоза тт. В. Прасин, Т. Прасин, Н. Прасин, Г. Прасин, А. Л. Прасин и А. М. Прасин, самоотверженно трудясь на промысле, систематически перевыполняли задания более чем в полтора раза и были занесены на районную Доску почета.

Достойных результатов добились колхозники и в области сельского хозяйства. Животноводы колхоза (бригадир животноводческой бригады В. Прасин) выполнили план животноводства на 114 процентов. Благодаря добросовестному отношению к делу и хорошему уходу за коровами со стороны доярки Матрены Прасиной надой молока по колхозу в истекшем году повысился на 2180 литров по сравнению с 1954 годом.

Высокими показателями закончили 1955 год и охотники этого колхоза, выполнившие план пушных заготовок на 135 процентов.

Задача тружеников колхоза —закрепить в 1956 году достигнутые успехи, на основе развертывания широкого социалистического соревнования, добиваться дальнейшего развития всех отраслей хозяйства, умножения экономической мощи своего колхоза и встретить XX съезд Коммунистической партии Советского Союза еще более высокими показателями в труде.

Х. Самарина.

Международный обзор

Торжество политики мира и сотрудничества

Историческая поездка Н. А. Булганина и Н. С. Хрущева в Индию, Бирму и Афганистан единодушно расценивается миролюбивой общественностью всего земного шара как торжество Советской политики дружественного сотрудничества и мирного сосуществования. «Политический итог визита советских руководителей,— подчеркивает индийская газета «Хиндустан таймс»,—необходимо рассматривать как новый вклад в дело обеспечения мира во всем мире».

Последним этапом поездки Н. А. Булганина и Н. С. Хрущева был их визит в Афганистан. Здесь, как до этого в Индии и Бирме, в результате переговоров, проходивших в обстановке искренности и взаимного доверия, было опубликовано совместное заявление, в котором подтверждается единство взглядов обеих сторон по важнейшим международным вопросам, в первую очередь об упрочении мира и сотрудничества между всеми государствами. В Кабуле был подписан также протокол о продлении на десять лет срока действия советско-афганского договора о нейтралитете и взаимном ненападении от 1931 года, который отвечает жизненным интересам обеих стран. Кроме того, было опубликовано совместное коммюнике об экономических связях между обеими странами; при этом наша страна согласилась оказать Афганистану техническую и финансовую помощь для выполнения программы развития афганской экономики.

Народы Индии, Бирмы и Афганистана повсеместно встречали руководителей Советского Союза с огромным энтузиазмом и радостью, выражая этим свое уважение и признательность нашей стране за ее миролюбивую внешнюю политику.

Во всех трех странах, которые посетили товарищи Булганин и Хрущев, были подписаны документы, знаменующие новый этап в развитии их дружественных взаимоотношений с Советским Союзом. Эти документы имеют большое историческое значение и служат важнейшим фактором укрепления мира. «Наша дружба с великой Индией, с Бирмой и с Афганистаном,—сказал по возвращении в Москву на многотысячном митинге Н. А. Булганин,—является замечательным примером торжества ленинских принципов внешней политики советского государства, это великое историческое завоевание».

Обсуждая итоги поездки Н. А. Булганина и Н. С. Хрущева, мировая печать особенно газет стран Азии и Африки, подчеркивают что, она на деле подтвердила жизненную силу пяти принципов мирного сосуществования стран с различным общественным устройством. Вопреки стараниям реакционных кругов западных стран, стремящихся помешать укреплению дружбы между СССР и странами Азии, поездка советских руководителей значительно укрепила фронт миролюбивых стран. «Тесное сплочение таких стран, как Советский Союз, Индия и Китай, в которых проживает половина всего населения всего земного шара, с народами других миролюбивых стран Азии, — пишет китайская газета «Женьминьжибао»,— позволит азиатским народам держать в своих собственных руках судьбы народов Азии. Египетский журнал «Ат--тахрир», объясняя огромный успех поездки советских руководителей, подчеркивает: Н. А. Булганин и Н. С. Хрущев «говорили о мире и дружбе, о защите национальных интересов народов и об избавлении их от угрозы империализма. Советские руководители предлагают помощь на чисто коммерческих условиях и без каких-либо дополнительных обязательств. Вот почему их повсюду приветствовал народ». Отмечая в связи с этим, что «помощь предлагается также и Америкой», журнал добавляет: однако эти предложения сопровождаются политическими, военными и экономическими условиями; «такую помощь народы отвергают».

Большое значение поездки советских руководителей признают даже некоторые органы реакционной печати на Западе. «Миллионы людей,—сообщало на днях американское агентство Юнайтед пресс,—видели советских руководителей и приветствовали их. Их выступления о мире завоевали сердца индийцев, бирманцев, афганцев».

Поездка товарищей Булганина и Хрущева в страны Азии еще больше повысила роль Советского Союза в международной жизни. Мировая печать с полным основанием отмечает сейчас возросшее значение нашей страны в решении всех международных вопросов. Ярким свидетельством этого может служить также закончившаяся 20 декабря в Нью-Йорке X сессия Генеральной ассамблеи Организации Объединенных Наций, на которой благодаря инициативе Советского Союза в организацию были приняты 16 новых членов, в том числе Албания, Болгария, Венгрия, Румыния, Италия, Финляндия. Это событие является ценным вкладом в дело международного сотрудничества и укрепления Организации Объединенных Наций.

Советский народ выражает глубокое удовлетворение плодотворными итогами поездки своих руководителей по странам Азии и горячо одобряет внешнюю политику своего правительства.

И. Лапицкий.

За редактора Д. НАЙДО.

РД 06719 с. Ларьяк, типография Полиграфиздата Тюменского областного управления культуры Тираж 885 экз. Заказ

1 Государственная БИБЛИОТЕКА СССР им. В. И. Ленина

Пролетарии всех стран, соединяйтесь!

Стахановец

Орган Ларьякского райкома КПСС и районного Совета депутатов трудящихся, Тюменской области

Год издания XV
№ 2 (1859)
Четверг
5 января
1956 года
Цена 10 коп.

Пионеры и школьники! Упорно и настойчиво овладевайте знаниями! Будьте трудолюбивы и дисциплинированы, добивайтесь успехов в учении!

(Из Призывов ЦК КПСС к 38-й годовщине Великой Октябрьской социалистической революции).

За высокую успеваемость в школах

Закончилось первое полугодие в школах. Итоги работы школ за этот период свидетельствуют о том, что состояние успеваемости учащихся несколько улучшилось. По неполным данным успеваемость составляет 87,7 процента. Такие школы, как Сосновоборская (зав. школой Махнёва), Вампугольская (зав. школой Гребнева) добились полной успеваемости. Высокую успеваемость дали школы Охтеурская № 1 (зав. школой Рамазанова) —95 процентов, Корликовская (зав. школой Косякова)—97 процентов.

Есть немало классов, имеющих полную успеваемость: второй класс Ларьякской школы (учительница Бабкина В. П.), первый и третий классы Больше-Ларьякской школы (учительница Башмакова М. И.), первый и третий классы Колек-Еганской школы (учительница Вайветкина Н. И.) и ряд других. Интереснее и содержательнее стала воспитательная работа, в результате чего улучшилась дисциплина учащихся. Все эти факты со всей очевидностью говорят о том, что многие руководители школ и учителя со всей серьёзностью относятся к порученному делу, отдают делу воспитания все свои силы и энергию.

Однако, несмотря на серьёзное улучшение постановки воспитательной работы, следует отметить, что в работе наших школ имеется целый ряд существенных недостатков, что уровень работы школ всё ещё отстаёт от тех требований, которые предъявляет практика коммунистического строительства.

Всё ещё велик процент неуспевающих учеников, знания учащихся неглубоки и непрочны. Дисциплина учащихся продолжает оставаться низкой, что свидетельствует о слабой воспитательной работе. Педагогические коллективы далеко недостаточно осуществляют связи с родителями, плохо проводится педагогическая пропаганда. Пионерские и комсомольские организации школ работают неудовлетворительно, в проведении пионерских сборов и комсомольских собраний наблюдается формализм. Очень слабо осуществляется политехническое обучение. В целом ряде случаев урок не является основной формой обучения, а основная тяжесть перекладывается на плечи учащихся. Многие руководители школ и учителя не поняли до конца изменений в содержании и организации школьного обучения, которые внесены в программу школы, в ведении новых программ и учебных планов, а также указаний Министерства о разгрузке школьников от излишних домашних заданий. Неудовлетворительно осуществляется связь теории с практикой, плохо выполняется практическая часть программ, мало проводится экскурсий. Неудовлетворительно проводится физическое воспитание учащихся.

Школы нашего района имеют все возможности для того, чтобы устранить имеющиеся недостатки и добиваться высокой успеваемости, отличного поведения учащихся. В этом теперь состоит главная задача роно и учителей.

Январское совещание учителей призвано подвести итоги работы школ за прошедшее полугодие, вскрыть имеющиеся недостатки в работе роно, руководителей школ и учителей, наметить пути дальнейшего улучшения учебно-воспитательной работы во 2-м полугодии.



Алтайский край. Хорошо организованы занятия на агротехнических курсах в колхозе имени Куйбышева Павловского района. Учёбой колхозников руководит агроном комсомолец Л. Поляков. Занятия проводятся в специальном агрокабинете.

На снимке: агроном Л. Поляков проводит занятие с колхозниками.

Фотохроника ТАСС.

Итоговая сводка

выполнения плана пушзаготовок 1955 года колхозами района

Колхозы	проц. выпол.
1 «Новая жизнь»	145,9
2 Ударник 2-й пятилетки»	135,0
3 «Красная звезда»	123,3
4 Им. Калинина	117,0
5 им. Ворошилова	116,0
6 Им. Микояна	107,5
7 Им. Ленина	102,5
8 «Коммунист»	87,9
9 «Комсомолец»	77,0
10 Им. Сталина	74,9
11 «Передовик»	73.0
12 Им. Молотова	71,9
13 «Красное знамя»	60,5
По району	124,0

Ценная инициатива

Звено рыбаков тов. Н. Сыкалева из колхоза «Новая жизнь» одним из пунктов социалистических обязательств достойной встречи XX съезда КПСС, поставило перед собой задачу сдавать рыбу государству только высшими сортами.

Для этого звено там, где производился облов рыбы далеко от приёмных пунктов, в озёрах, в протоках Пасала в летний период высаживало её в садки, сохраняя до наступления холодов и санного пути. В садках рыба продолжала нагуливаться.

Недавно звено тов. Сыкалева закончило вылов и сдачу государству садковой рыбы. В результате этой ценной инициативы более семи тонн рыбы сдано высшими сортами.

Вес всей сданной садковой рыбы оказался значительно большим веса рыбы в момент отсадки.

Н. Зайцев.

ИТОГОВАЯ СВОДКА

выполнения плана рыбодобычи 1955 года колхозами и рыбоучастками района

Наименование колхозов	проц. выпол.
По колхозам	
1 «Новая жизнь»	196,0
2 «Ударник 2-й пятилетки»	160,0
3 «Красная звезда»	123.0
4 Им. Калинина	120.0
5 «Красное знамя»	117,0
6 Им. Сталина	114,0
7 Им. Микояна	109.6
8 Им. Молотова	106.0
9 Им. Ворошилова	103.5
10 «Комсомолец»	98.0
11 «Передовик»	90.7
12 «Коммунист»	81,5
По рыбучасткам	
1 Ларьякский	127.0
2 Н-Вартовский	118,3
3 Б-Тарховский	108,7
4 Охтеурский	95,9
5 Корликовский	90,3
По району	110,3

Закрытие четвёртой сессии Верховного Совета СССР

Четыре дня в Кремле проходила четвёртая сессия Верховного Совета СССР четвёртого созыва. Участники сессии единодушно утвердили государственный бюджет СССР на 1956 год и отчёт об исполнении государственного бюджета СССР за 1954 год. Также единогласно по отдельным статьям, а затем в целом принят закон о государственном бюджете СССР на 1956 год, утверждены Указы Президиума Верховного Совета СССР, принятые между сессиями, принято постановление об обмене делегациями между Верховным Советом СССР и парламентами иностранных государств.

Утром 29 декабря в Большом Кремлевском Дворце состоялось совместное заседание Совета Союза и Совета Национальностей Верховного Совета СССР.

Бурным, долго несмолкающим аплодисментами депутаты и гости встречают появление в ложах товарищей **Н. А. Булганина, К. Е. Ворошилова, Л. М. Кагановича, А. И. Кириченко, Г. М. Маленкова, А. И. Микояна, В. М. Молотова, М. Г. Первухина, М. З. Сабурова, М. А. Суслова, Н. С. Хрущёва, П. К. Пономаренко, Н. И. Шверника, А. Б. Аристова, Н. И. Беляева, П. Н. Поспелова.** Все встают и горячо приветствуют руководителей партии и правительства.

Председательствующий — Председатель Совета Национальностей депутат **В. Т. Лацис** объявляет совместное заседание обеих палат открытым. Сессия приступает к рассмотрению четвертого вопроса повестки дня—о поездке советской правительственной делегации в Индию, Бирму и Афганистан.

Слово для доклада предоставляется Председателю Совета Министров СССР товарищу **Н. А. Булганину.** Депутаты и гости встают, приветствуют товарища Булганина бурными аплодисментами.

Доклад товарища Булганина был выслушан с огромным вниманием и много раз прерывался аплодисментами.

Председательствующий предоставляет слово первому секретарю Центрального Комитета Коммунистической партии Советского Союза тов. **Н. С. Хрущёву.** В зале вспыхивает бурная овация. Все встают, сердечно приветствуя товарища Хрущёва. Его большая речь, выслушанная с неослабевающим вниманием, многократно прерывалась аплодисментами.

* * *

В четыре часа дня началось заключительное заседание Совета Союза и Совета Национальностей. В обсуждении доклада о поездке товарищей Н. А. Булганина и Н. С. Хрущёва приняли участие депутаты **Н. А. Михайлов, А. Е. Корнейчук, И. Р. Рашидов, А. М. Панкратов, А. А. Фадеев, А. Ю. Снечкус, М. А. Ибрагимов.**

Все выступающие единодушно одобряли результаты исторической поездки товарищей Н. А. Булганина и Н. С. Хрущёва в Индию, Бирму и Афганистан, подчеркивали, что она имеет огромное значение для дальнейшего укрепления дружбы и сотрудничества между Советским Союзом и этими странами, для упрочения мира во всём мире.

От имени комиссий по иностранным делам Совета Союза и Совета Национальностей Верховного Совета СССР депутат **В. Гафуров** вносит предложение принять постановление, полностью одобряющее итоги поездки товарищей Н. А. Булганина и Н. С. Хрущёва в Индию, Бирму и Афганистан. В обстановке большого подъёма Верховный Совет СССР единогласно принимает это постановление.

На этом четвёртая сессия Верховного Совета СССР заканчивает свою работу.

(ТАСС).



Новосибирская область. Животноводы колхоза им. XVIII партсъезда Новосибирского района хорошо подготовились к стойловому периоду содержания скота. Животные размещены в тёплых благоустроенных помещениях. К началу зимовки сдан в эксплуатацию типовой кирпичный свинарник. При нём имеется кормокухня. Для молодняка в свинарнике отведена специальная секция.

На снимке: в новом колхозном свинарнике На переднем плане—одна из лучших свинарок А. П. Петрова.

Фото В. Лещинского.

Фотохроника ТАСС.

Подготовка семян к посеву

В колхозы нашего района ежегодно завозится семенной овес. В 1955 году все сельскохозяйственные и рыболовецкие артели использовали на семенные цели привозимые семена.

Многолетней практикой колхозов и опытных станций установлено, что выращенные семена в южных районах, перенесенные в более северные районы не могут быстро приспосабливаться к новым условиям, поэтому в первые годы посева такие семена не дают высокого урожая и часто полностью не вызревают. Так получилось с посевом овса в текущем году в сельскохозяйственных артелях «Новая жизнь» и имени Калинина. В этих колхозах из общего количества посева овса 36 процентов скошено на сено, ввиду безнадежности на вызревание, вследствие чего колхозы не дополучили более 400 центнеров зерна.

Однако, многие председатели колхозов не учитывают это обстоятельство и снова надеются на привозимые семена. Они не считаются и с тем, что доставка семян из южных районов в наши районы дорого обходится государству и загружается транспорт. Рыболовецкие артели, занимающиеся посевом овса, в текущем году не создали свои семенные фонды. Председатели артелей «Красная звезда» (тов. Сигильетов), имени Сталина (т. Иванов), имени Микояна (тов. Аниспмов) и другие этому делу не придают никакого значения, хотя они могли бы создать свои фонды и обеспечить колхозы своими собственными семенами.

Это тем более важно, что семена, выращиваемые дома позволили бы весенний сев провести в лучшие агротехнические сроки и вырастить хороший урожай.

Создать семенные фонды и сейчас не поздно, если овес своего урожая не испорчен и не израсходован на корм скоту. Его необходимо хранить как семенной материал и если он отвечает посевным кондициям—использовать его на посев.

Иное положение с семенами в текущем году в сельскохозяйственных артелях. В колхозе «Новая жизнь» план засынки семян выполнен на 135 процентов, а в колхозе имени Калинина — недозасыпано 50 центнеров овса. Безответственное отношение бригадира полеводческой бригады этого колхоза тов. Соснина к созданию семенных фондон привело к невыполнению плана засыпки семян. По его вине испорчено в период обмолота более 5 тонн овса и теперь колхоз вынужден пополнить это количество за счет покупки или за счет заимствования.

Хуже того, в сельхозартелях и в рыбартели «Красное знамя» имеющиеся семена до сих пор не доведены до посевного стандарта. Семенной овес находится в состоянии повышенной влажности и большой засоренности. Несмотря на то, что в колхозе «Новая жизнь» имеется несколько веялок-сортировок, триер значительное количество семенного материала до настоящего времени остается не отсортированным, а в колхозе имени Калинина вообще никто не занимается подработкой семенного материала.

Неужели не ясно, что промедление с подработкой семян может привести к резкому снижению всхожести зерна? Почему бригадиры полеводческих бригад сельскохозяйственных артелей тт. Сармаев, Соснин, Манкинов и, тем более, агроном колхоза «Новая жизнь» тов. Сухушин относятся к этому мероприятию весьма безответственно? Не пора ли правлениям колхозов предъявить к ним более серьезные требования. Ведь только они отвечают за состояние семенных фондов в колхозе.

Нельзя откладывать это дело на неопределенное время. Необходимо в ближайшие дни закончить очистку и просушку семян. Для этого пустить в ход все зерноочистительные машины, а триер, после завершения очистки семян в колхозе «Новая жизнь», перебросить в колхоз имени Калинина и в рыбартель «Красное знамя».

Для просушки семян необходимо приспособить специальные помещения с хорошей вентиляцией. Сушить семенное зерно надо на стеллажах и нарах при температуре 30—35 градусов тепла. Недопустимо просушивать семена на горячих печках и на подовых сушилках. Подработка семенного материала, особенно просушка, требует внимательного отношения, поэтому к доведению семенного материала до посевных кондиций следует отнестись со всей серьезностью.

Долг агрономов, всех специалистов сельского хозяйства района—оказать помощь колхозам в доведении семян до посевных кондиций и установить строгий контроль за их хранением.

Ф. Рымов.

ВЫСОКИЕ ДОХОДЫ ОТ ЗВЕРОВОДСТВА

Уже несколько лет занимается развитием клеточного звероводства сельскохозяйственная артель «Новая жизнь» (д. Былино). Маленькая ферма, имевшая ранее шесть голов производственного стада, разрослась ныне в крупнейшую в районе ферму, насчитывающую около 600 голов серебристо-черных лисиц.

Фермой руководит Родиков Ефим, не плохо знающий звероводческое дело. От звероводства в 1954 году доход колхоза составил свыше полумиллиона рублей. В 1955 г. колхоз забил 398 лисиц. Предварительная оценка их шкурок составила доход 379 тыс. руб.

Из последней почты

Детворе—веселый, здоровый зимний отдых

Наступили зимние каникулы. Не длинна эта зимняя передышка у школьников, однако за это короткое время можно великолепно отдохнуть, если использовать его с толком. Отдохнуть разумно—это значит побольше погулять на просторе, вдоволь подышать свежим зимним воздухом, насладиться любимыми зимними удовольствиями, от которых румянятся щеки, крепче спится, разгорается аппетит, от которых, короче говоря, здоровеют, закаляются ребята.

Неплохо решили провести отдых учащиеся Ларьякской средней школы. В канун нового года для учащихся старших, 8—10 классов, был устроен новогодний бал-маскарад. Весело прошел новогодний вечер учащихся 5—7 классов, радостно отметили новый год на школьном утреннике дети младших классов.

Сейчас зимние каникулы в разгаре. Интересна и разнообразна программа проведения каникул. Ребята встретятся на лыжне в соревновании на приз газеты «Пионерская правда», между девочками пройдут соревнования по волейболу. Сильнейшие шахматисты и шашисты будут бороться за первенство по шахматам и шашкам в школе. Многие из ребят будут проводить свое время на ледяной горке, построенной для них комсомольцами Ларьяка.

В период отдыха учащиеся коллективно просмотрят ряд кинофильмов, послушают интересную лекцию об атомной энергии и использовании её в мирных целях. Пионеры соберутся на сбор, посвященный 25-летию Ханты-Мансийского округа. Комсомольцы наметили провести конференцию по речи В. И. Ленина на III съезде комсомола. В дни каникул школьники выступят перед трудящимися райцентра с концертом. Намечено вести работу кружков «умелые руки» в рукоделия.

Все это безусловно поможет детям хорошо и полезно отдохнуть, прибавит их силы для успешной учебы во втором полугодии.

Т. Радышевская.

Медленно и плохо

Месяц назад я отдал в промартель имени Ленина материал для пошива пальто жене. И вот в канун нового года пальто было готово. Но не долго носила жена изделие промартели. На второй же день пальто пришлось отдать мастеру Заворотчевой для перешива, потому что многие из товарищей признали явный брак в работе артели.

Казалось бы, что беда не велика: испортили—исправят.

Но дело в том, что работники пошивочного цеха не хотят признавать свои ошибки, как говорят, в поте лица защищают свою плохую работу. Когда я стал объяснять дефекты шитого пальто: воротник пришит криво, одна пола ниже, другая выше, талия выкроена ниже положенного и т. д., то работники цеха в один голос заговорили: «ничего подобного, пальто сшито нормально и тот, кто вам наговорил что оно испорчено, тот ничего не понимает». И когда после длительных убеждений было доказано, что пальто испорчено, мастер Заворотчева вновь попыталась оправдать брак словами: «месяц—срок короткий. У нас вон заказы лежат по три месяца...».

Одно, конечно, ясно что дело не во времени. Дело в том, что в промартели имени Ленина нет борьбы за ускорение прохождений заказов, нет борьбы за улучшение качества выпускаемой продукции. Заказы трудящихся выполняются медленно и, подчас, плохо.

П. Микунин.

Справедливое возмущение

В Октябрьском лесоучастке очень плохо организовано снабжение рабочих. Были случаи, что во всех трех магазинах не было сахара. Более двух месяцев не торговали керосином, в зайцевском магазине часты случаи перебоев торговли папиросами и другими необходимыми товарами.

По вине заторготдела тов. Мохорева десятки тонн заморожено капусты и картофеля и теперь капуста продается в мороженом виде по цене 2 рубля за килограмм, а картофель, мороженый на 40 процентов,—по цене 1 рубль 30 копеек за килограмм.

Продажа мяса и масла производится при закрытых дверях близким знакомым завторга Мохорева. Имеются случаи продажи товаров с базы.

Все эти безобразия в торговле ничуть не тревожат заведующего торговым отделом тов. Мохарева и его покровителя из Сургутского орса тов. Шломана, которые объясняют эти факты объективными причинами, считают все это обычным явлением, нестоящим внимания.

Не один год Мохорев творит такие безобразия и благодаря покровителям из Сургутского орса, все это проходит для него безнаказанно.

Когда же, наконец, Мохорев будет привлечен к суровой ответственности и будет улучшено снабжение рабочих на лесоучастке?

Н. Баталин.

ЗАВЕРЕНИЯ И ДЕЛА

Зажиточнее и культурнее стали жить наши колхозники-ханты. Они находятся в добротных домах, построенных с помощью государства, с каждым днём увеличивается их тяга к культуре, повышается материальный уровень. Это отрадно нам, активу национального колхоза имени Молотова (д. Колек-Еган).

Вместе с тем, становится обидно за то, что никак не хотит помогать нам строить культурную жизнь колхозников Охтеурский рыбкооп. Почему именно рыбкооп? Да потому, что он не удовлетворяет наше население товарами и продуктами первой необходимости.

Колхозники, например, не имеют возможности приобрести даже извести, чтобы побелить свои квартиры. В магазине кроме хлеба да сахара почти ничего нет. Колхозники не видят картофель, капусту и других овощей, тогда как рыбкооп имел полную возможность завести эти овощи осенью.

На законные претензии покупателей о недостаточном ассортименте товаров в магазине продавец тов. Тайлашева успокаивает: «не волнуйтесь, товарищи, вот будет дорога и все привезут». Правда, с открытием зимней дороги привезет к нам завторг тов. Вахрушев и привозит три ящика спирта. И с такой «помощью» тов. Вахрушева колхозники три дня не ходили на работу —пьянствовали. Вот каким образом разрешает торговый вопрос Охтеурский рыбкооп и его председатель тов. Валеев.

Сейчас подводятся итоги прошедшего хозяйственного года. При окончательном расчете колхозники получат большие суммы денег. Зная об этом, они спрашивают есть ли в магазине костюмы, пальто, швейные машины и другие товары. И, конечно, ничего этого у нас нет.

А есть опасение, что к тому времени тов. Валеев умудрится вместо пальто и костюмов вновь завести нам не нужного спирта.

Новосельцев.

За редактора Д. НАЙДО.

РД 06720 с. Ларьяк, типография Полиграфиздата Тюменского областного управления культуры Тираж 815 экз. Заказ 2

Пролетарии всех стран, соединяйтесь!

Стахановец

Орган Ларьякского райкома КПСС и районного Совета депутатов трудящихся, Тюменской области

Год издания XV
№ 3 (1051)
Воскресенье
8
января
1956 года
Цена 10 коп.

ЗА ХОРОШИЙ ТРУД—БЛАГОДАРНОСТЬ

Славно потрудились в минувшем году рыбаки гослова Б-Тарховского рыбучастка тт. Манжеев Долбан, Князев Арсений, Карсаков Вячеслав, Воробьёва Лидия, Малышкин Григорий.

Благодаря их самоотверженной работе, годовой план гослова Б-Тарховского рыбучастка был перевыполнен и составил 106 процентов. Не снижая темпов, они трудятся и в новом, 1956 году.

За самоотверженный труд приказом начальника рыбучастка и директора завода передовым рыбакам объявлена благодарность.

А. Иеыпов.

Успешно провести зимовку скота

Январский Пленум ЦК КПСС поставил задачу в ближайшие годы увеличить производство основных продуктов животноводства в два—два с лишним раза. Это позволит удовлетворить растущие потребности населения в продуктах питания, и промышленности в сырье. Выполнение этой задачи станет возможным тогда, когда колхозы будут систематически добиваться повышения продуктивности животноводства не только летом, но и зимой в период стойлового содержания скота. Тем не менее практика работы прошлых лет говорит за то, что именно в период зимовки в наших колхозах допускается падёж животных, скот тощает, теряет упитанность и продуктивность. Этого допустить в текущем году нельзя.

Опыт показывает, что зимовка общественного скота проходит благополучно там, где заблаговременно, по хозяйски обеспечивают скот грубыми, сочными и концентрированными кормами, благоустроенными помещениями, где производится резка, запарка и сдабривание кормов, где хорошо содержится скот. В таких колхозах успешно выполняется план роста поголовья общественного скота, а продуктивность его зимой бывает такая же высокая, как и летом.

В нынешнем году колхозы района значительно больше заготовили кормов для общественного животноводства против прошлого года. Благополучно проходит зимовка скота в колхозе «Новая жизнь» (председатель т. Белкин, секретарь парторганизации т. Сухушин). Во всех бригадах этого колхоза подвезено к фермам сено. Не наблюдается перебоя с кормами, хорошо организован водопой животных. Нет падежа скота.

С имеющимся наличием заготовленных кормов можно успешно провести зимовку скота во всех колхозах района. Однако, прошедшие три месяца показали неудовлетворительную организацию зимовки скота в ряде колхозов. Так, в колхозе имени Калинина (председатель т. Котович, секретарь парторганизации т. Харьковский), забыли видимо проведение зимовки скота прошлого года и ошибки повторяют вновь. В животноводческих бригадах подвозка сена к фермам организована крайне плохо. Сеновозчики выезжают за сеном поздно и успевают сделать только один рейс, в результате животные недополучают потребного количества кормов. Такое положение в бригаде Мысовой Мегп (бригадир животноводства т. Манжиков) и в самом центре колхоза (дер. Мегнон). В бригаде Мысовой Мегп ежедневно требуется для скота 28 центнеров сена, подвозят же 10—15 центнеров. Плохо организован водопой скота. В результате такой плохой организации зимовки, скот уже сейчас имеет низкую упитанность и наблюдается непроизводительный отход животных.

В колхозе имени Калинина создаётся опасность в том, что из-за плохой организации труда в животноводческих бригадах сено может быть полностью не вывезено с соров.

Не обеспечен потребным количеством грубых кормов общественный скот колхоза имени Сталина (председатель тов. Иванов, секретарь парторганизации тов. Решетников). В этом колхозе план заготовки сена не выполнен, однако уже сейчас наблюдается разбазаривание сена, на лугах остаются большие одёнки. Все эти безобразия создают угрозу в том, что общественный скот к весне может остаться без сена. Несмотря на явный недостаток кормов, правление колхоза имени Сталина не принимает пока что мер к их изысканию.

Председателям колхозов, партийно-советскому активу, специалистам сельского хозяйства нельзя забывать, что сейчас на фермах идёт расплод скота. Надо весь молодняк сохранить и вырастить. Насколько работники животноводства успешно справятся с этим, зависят темпы увеличения поголовья скота, рост производства молока, мяса и другой продукции.

Руководителям колхозов необходимо организовать работу свою так, чтобы к 20 марта 1956 года закончить вывозку кормов к фермам. В этом обязаны оказать практическую помощь колхозам специалисты сельского хозяйства и сельские Советы.

В колхозах, где не хватает кормов необходимо организовать заготовку хвоща, тала, хвои, произвести закупку сена у других колхозов, колхозников, рабочих и служащих, уделить больше внимания подготовке кормов к скармливанию.

В колхозах нашего района есть все возможности для того, чтобы и в зимний период добиваться резкого повышения продуктивности скота. Надо лишь мобилизовать колхозников, партийно-советский актив на полное использование этих резервов и возможностей. Это будет выполнено только тогда, когда специалисты сельского хозяйства, первичные парторганизации конкретно, со знанием дела будут руководить борьбой за подъём общественного животноводства, за повышение его продуктивности.

Новогодняя речь

Председателя Президиума Верховного Совета СССР

тов. К. Е. Ворошилова

Дорогие товарищи! Дорогие граждане нашей великой социалистической Родины!

От всей души поздравляю вас с наступающим Новым годом!

Минувший 1955 год был богат выдающимися событиями.

Это был год активной и успешной борьбы за упрочение мира. В этом году советский народ добился большой трудовой победы—успешно и досрочно завершил пятый пятилетний план.

Оглядываясь на пройденный в истекшем году путь, советские люди могут с гордостью сказать: мы упорно и хорошо поработали, и мирный труд наш принёс замечательные плоды. На необъятных просторах нашей Родины созданы многочисленные фабрики и заводы, мощные гидростанции, новые МТС и совхозы, построены новые жилые дома, школы и лечебные учреждения, дома культуры и клубы. Подняты и освоены новые массивы целинных земель. Всё наше народное хозяйство сделало большой шаг вперёд.

Великий советский народ, сплочённый и руководимый Коммунистической партией, своим созидательным трудом делает нашу Родину с каждым годом всё могущественнее и краше.

Вступая в новый, 1956 год, мы думаем не только о достигнутом, но также о нерешённых ещё задачах, о борьбе за устранение имеющихся недостатков, о дальнейшем развитии коммунистического строительства. Наша славная Коммунистическая партия призывает всех советских людей умножать свои усилия, чтобы ещё успешнее развивать тяжёлую индустрию, добиваться нового непрерывного роста социалистического сельского хозяйства, расширять производство товаров народного потребления, повышать производительность труда, ещё больше строить жилищ и культурно-бытовых учреждений, обеспечивать дальнейший рост благосостояния нашего народа.

Советский Союз в истекшем году с особой силой проявил себя как оплот мира во всём мире: активная мирная политика Советского Союза сыграла важнейшую роль в разоблачении поборников «холодной войны», в смягчении международной напряжённости, в заметном очищении международной атмосферы от военного угара.

Такие важные события, как Женевское совещание Глав правительств четырёх великих держав, Бандунгская конференция, благотворно содействовали укреплению мира, расширению экономического и культурного сотрудничества между народами. И хотя на последующем Совещании министров иностранных дел четырёх держав, ввиду позиции западных государств, не было достигнуто договорённости, тем не менее дух Женевы живёт в сердцах народов. Народы всего земного шара всё активнее выступают с требованием прекращения гонки вооружений, запрещения атомного и водородного оружия.

Советское Правительство показало достойный пример борьбы за ослабление международной напряжённости. Советский Союз сократил на 640 тысяч человек свою армию, передал по принадлежности Китайской Народной Республике крепость и военно-морскую базу Порт-Артур, ликвидировал советскую военно-морскую базу Порккала-Удд, снизил почти на 10 миллиардов рублей расходы на оборону в предстоящем году и вместе с тем намного увеличил ассигнования на жилищное строительство и культурно-социальные мероприятия.

Поездка товарищей Булганина и Хрущёва в Индию, Бирму и Афганистан справедливо оценена не только общественностью гостеприимных стран Востока, но и всеми миролюбивыми людьми на земле как огромная победа идей равноправия и дружбы народов, принципов мирного сосуществования стран с различным общественным строем. На этих основах установилась и будет дальше укрепляться дружба, экономическое и культурное сотрудничество народов Советского Союза с народами великой Республики Индии, Бирмы и Афганистана.

Из года в год всё более возрастает нерушимая братская дружба трудящихся СССР с народами великой Китайской Народной Республики и всего лагеря социализма и демократии.

Советский народ горячо приветствует нормализацию отношений нашей страны с братскими народами Югославии, строящими основы социализма.

Новый год наша страна встречает накануне знаменательного события—XX съезда Коммунистической партии Советского Союза. В связи с этим можно выразить твёрдую уверенность, что в предстоящем году наш героический народ, строитель коммунизма, добьётся новых, ещё больших достижений в хозяйственном и культурном строительстве.

Дорогие товарищи! От имени Центрального Комитета Коммунистической партии и Советского Правительства сердечно поздравляю всех вас—рабочих, колхозников, интеллигенцию, советских женщин, нашу замечательную молодёжь с Новым годом!

Горячо поздравляю также и шлю новогодние добрые пожелания всем искренним друзьям мира, всем миролюбивым народам.

Пусть наступающий год будет годом ещё большего расцвета нашей любимой Родины, ещё более прочного мира и дальнейшей разрядки международной напряжённости, годом возрастающей дружбы между всеми народами!

С Новым годом, дорогие товарищи и друзья!

Выполнили свои обязательства

Минул славный 1955 год. Есть чем вспомнить этот год рыбакам рыбартели имени Миколна Сигильетову А. П., Шалхенову Климу, Намруеву и Очемкину Григорию, Сигильетовым Илье и Даниилу. Включившись в социалистическое соревнование в честь XX съезда КПСС, они взяли обязательство дать как можно больше стране нашей сибирской рыбы и перевыполнить свои годовые задания.

Слова не разошлись с делом. Благодаря самоотверженного труда, обязательство ими было перекрыто досрочно. Каждый из них дал государству от 70 до 80 центнеров рыбы. Хорошо потрудился молодой рыбак член ВЛКСМ Сигильетов Илья, выловивший и сдавший более 50 центнеров рыбы.

Не отстают от рыбаков и женщины—рыбачки Натускина Лукерья Ефимовна, Сигильетова Анна Петровна и Сигильетова Анна Алексеевна, выловившие и сдавшие государству от 45 до 50 и более центнеров рыбы.

Эти успехи были достигнуты благодаря тому, что рыбаки большую часть своего времени проводили на лову, стараясь как можно больше дать притонений невода в день. Ни декабрьские морозы и толщина льда не могли помешать этому. Передовые рыбаки дали слово с ещё большим напряжением трудиться и в новом, 1956 году.

А. Иеыпов.

Колхоз „Новая жизнь“—миллионер

В результате борьбы за подъем общественного хозяйства сельскохозяйственная артель «Новая жизнь» в 1955 году добилась значительных хозяйственно - экономических показателей.

Колхоз выполнил план развития общественного животноводства по крупному рогатому скоту на 102 проц., маточному поголовью—на 100 проц., лошадям — на 115,3 проц., свиньям—на 170 процентов. Значительно поднялась продуктивность скота. Увеличен надой молока против 1954 г. на каждую фуражную корову на 176 литров, в целом надой увеличен на 80.200 литров.

Колхоз досрочно рассчитался с государством по обязательным поставкам всех видов сельскохозяйственных продуктов, сдав в госзакуп 616 центнеров молока. Заготовлено сена больше против 1954 года на 7770 центнеров и силоса—на 400 центнеров. На условную голову скота имеется 3,6 тонны кормов. Доходы от животноводства в 1955 г. составили 39,5 процента к общим доходам колхоза, и на 74.000 рублей больше доходов, полученных от этой отрасли хозяйства в 1954 г.

Значительно лучшими производственными показателями закончен 1955 год в полеводстве. Доходы от полеводства возрасли в 2 раза по сравнению с 1954 годом.

Выполнив годовой план рыбодобычи на 196 процентов, артель получила доходов от этой отрасли 53.600 рублей.

Из года в год повышается доходность хозяйства колхоза от клеточного звероводства. В 1955 году она составила 55,5 процентов от общих доходов.

Общий доход хозяйства сельхозартели «Новая жизнь» в 1955 году составил один миллион 40 тысяч рублей. Он увеличился в сравнении 1954 года на 218 тысяч рублей и в сравнении 1951 г.—в 2,1 раза.

С увеличением доходов возросли неделимые фонды хозяйства. Колхоз в 1955 году построил овчарник на 250 голов, конюшню на 40 голов, овощехранилище на 80 тонн, лесопилку, приобрел 3 мотора на 31 тысячу рублей и мотобот.

Обсуждая итоги 1955 года, члены сельхозартели «Новая жизнь» признают, что они еще не исчерпали всех имеющихся у них возможностей для увеличения доходностей всех отраслей хозяйства. Они обязуются, вступая в 1956 год,—первый год шестой пятилетки—приложить больше сил и стараний в подъёме сельского хозяйства, обеспечить выполнение постановления январского Пленума ЦК КПСС и еще выше поднять экономику колхоза и колхозников.

Самарина, Зайцев.

Расширять критику и самокритику, развивать активность масс

Почти сорок минут длился доклад председателя райместкома профсоюза работников начальных и средних школ. Докладчик т. Никова совершенно обстоятельно рассказала присутствующим в какой обстановке проходит отчетно-выборное профсоюзное собрание, остановилась на роли профсоюзов в нашей стране и, в частности, профсоюзной организации работников начальных и средних школ в нашем районе. И, как обычно, доклад не остался без цитаты, что профсоюзы—школа коммунизма,—охватывающие широкие массы, на основе широко развернутой критики и самокритики ведут огромную воспитательную работу среди трудящихся.

Хорошее начало! И мы подумали, что теперь приближается самое главное—анализ работы райместкома, конкретная, именно конкретная критика недостатков.

Но докладчик с таким же возмутительным спокойствием продолжал вскользь перечислять уже минувшие факты о росте организации, о заседаниях, совещаниях, о работе месткомов, групп и т. д. Все это без анализа, без вскрытия причин, без конкретной критики недостатков работы профсоюза. Доклад окончен.

Председательствующий объявляет о начале прений по докладу. Проходит три, пять минут, слышится мерный, упрашивающий голос из президиума: «Давайте, товарищи, не тяните время, выступайте». Но пятьдесят участников собрания упорно молчат. Наконец, из затруднительного положения вывел зав. РОНО т. Ситников. Но и в его выступлении не чувствовалось заботы об улучшении работы профсоюзной организации.

После выступления т. Ситникова вновь начались упрашивания председательствующего, чтобы кто-нибудь выступил. И так в вытягивании ораторов прошли все два с лишним часа прений. Надо сказать, что за это время выступило всего лишь четыре члена профсоюза.

Вяло, без огонька прошло профсоюзное собрание. Могут подумать, что в этой организации нет недостатков, все идет хорошо и некого критиковать. Нет, это совершенно не так. Уже сам докладчик, да и речи двух выступающих показали запущенность внутрисоюзной работы. За весь прошедший год в профсоюз принято лишь 10 человек. В некоторых месткомах (Ларьяк, Охтеурье и др.) проведено по 1—3 собрания. На этих собраниях не обсуждаются важные вопросы профсоюзной жизни, готовятся они наспех и не являются школой воспитания членов союза. Так, например, местком профсоюза при Ларьякской средней школе на одном из трёх, проведенных в прошедшем году собраний, решил обсудить вопрос о состоянии трудовой дисциплины в школе. Это очень серьёзный вопрос. Но как он обсуждался? Собрались члены союза, председатель произнес речь о дисциплине, потом несколько посидели, пошушукались и разошлись. Никаких замечаний, никакой критики на этом собрании не было.

Райместком и комитеты на местах, как говорилось в докладе, совершенно мало решают чисто производственные вопросы. Из 12 вопросов, обсужденных райместкомом, лишь 2 были посвящены производству. Профсоюз не требует от заведующих и директоров школ проведения производственных совещаний и коллективах. Нормально ли то, что в Ларьякской школе проведено всего 1 совещание? Конечно нет. Это приводит к тому, что директора не хотят советоваться с учителями, не желают решать вопросы коллективно.

Неудовлетворительно поставлена воспитательная работа в коллективах школ. Об этом говорит тот факт, что 43 члена союза вообще не охвачены никакими формами учебы, это подтверждается тем, что некоторые молодые учителя (Добрынин, Скрябин, Дроздова) не правильно ведут себя в быту. А когда спросили т. Никову, как работает организация ДОСААФ, она ответила: «Такой организации у нас нет. мы и представление о ней не имеем».

А как решает профсоюз вопрос участия учителей в ликвидации неграмотности в районе? Об этом красноречиво подтверждают слова т. Никовой: «Плохо мы решаем, ни в Вартовске, ни в Ларьяке эта работа не проводится. Мне самой поручали обучать неграмотных—я отказалась.

Анализируя ход собрания, сейчас ясно представляешь почему была такая натянутость в работе собрания, такое безразличие и спокойствие царило на нем, почему на нем не выступили коммунисты-учителя, ни один заведующий и директор школы т. Сухинин. Нам кажется, что убедительнее всего ответ на это дала тов. Болтаева.

—Что говорить, все-равно бесполезно. Критику у нас не любят, зажимают её. На одном совещании выступила я с критикой и меня же потом оскорбили.

Да, действительно в загоне находится критика в коллективах школ района. Это и только это порождает массу недостатков в работе школ, в работе профсоюза. Это болезненное явление так глубоко пустило корни, что требует принятия срочных мер.

О всеобщем обязательном семилетнем обучении в Тюменской области

РЕШЕНИЕ

исполнительного комитета Тюменского областного Совета депутатов трудящихся № 648 от 25 ноября 1955 года.

На основании постановления ВЦИК и СНК РСФСР от 30-го марта 1931 года и в соответствии с пунктом 3-м постановления ЦИК и СНК СССР от 14 августа 1930 года исполком областного Совета решил:

1. Обязать родителей и всех граждан, имеющих на своем иждивении детей, а также соответствующих лиц, учреждения и организации, на попечении которых дети находятся, посылать детей, подлежащих семилетнему обучению, согласно учётных данных, в школы во все установленные учебные дни.

2. За отказ посылать детей в школу, указанные в пункте 1 лица и руководители учреждений и организаций, привлекаются в административном порядке к одному из следующих взысканий: предупреждению, штрафу до 100 рублей или исправительно-трудовым работам на срок до одного месяца.

3. Наблюдение за выполнением настоящего решения возложить на отделы народного образования, городские, районные, поселковые и сельские Советы депутатов трудящихся.

4. Настоящее решение вступает в силу через 15 дней со дня его опубликования в местной печати и действует на территории Тюменской области в течение двух лет.

Зам. председателя исполкома областного Совета депутатов трудящихся С. КАЗАНЦЕВ.

Секретарь исполкома областного Совета депутатов трудящихся И. ЧЕРЕЗОВ.

В отрыве от масс

Охтеурский сельский Совет имеет все возможности для того, чтобы выполнить те посильные хозяйственные задачи, которые на него возложены.

Несмотря на эти большие возможности, сельский Совет не выполнил ряд важных задач государственного значения. План рыбодобычи по колхозу «Коммунист» выполнен на 81,5 процента и Охтеурскому гослову на—86 процентов, план заготовки пушнины на 81 процент.

Большие недостатки имеются в развитии животноводства и звероводства, где из-за плохого ухода, нерационального кормления, нарушения зооветеринарных правил, недостатка кормов допущен большой падеж скота и лисиц. Слабо развито полеводство и огородничество. Не выполнен план посева, низка урожайность. Хуже того, в двух колхозах 29 семейств имеют приусадебные участки и только 9 семейств имеют скот в личном пользовании.

Материальные запросы населения удовлетворяются плохо. Рыбкоопи, где председателем правления заместитель председателя сельского Совета тов. Валеев, торговлю на территории Совета организовал неудовлетворительно. Допускаются перебои в торговле товарами первой необходимости: спичками, сахаром (Лапчинск, рыбучасток). В этих же пунктах население снабжается сырым хлебом. Плохо организовано отоваривание рыбаков и охотников. За 1955 год допущено растрат у четырех подотчетных лиц более 39 тысяч рублей. Торговля рыбой и прием её от рыбаков не организованы. Имеется еще ряд недостатков в работе сельского Совета, заслуживающих всеобщего осуждения.

Ошибки и недостатки в работе сельского Совета явились следствием того, что исполком сельского Совета (председатель тов. Сафонов) ослабил организационную и политико-воспитательную работу, не использовал имеющихся возможностей и резервов для выполнения задач. Сессии сельского Совета проводятся нерегулярно, а в мае и июле месяцах 1955 года сессии вообще не проводились. Проводятся и заседания исполкома, принимаются хорошие решения, но вся беда в том, что решения плохо подкрепляются организационной работой, о них подчас забывают. Постановления сессий депутатами не доводятся до избирателей, за весь год депутаты ни разу не отчитались перед избирателями.

Исполком сельского Совета не руководит постоянно—действующими комиссиями, имеющими в своем составе 10 человек. Слабо опирается исполком в своей работе и на руководителей организаций и колхозов. Таким образом, исполком сельского Совета работает в отрыве от актива и широких масс трудящихся.

Безусловно, при такой постановке работы нельзя выполнить тех задач, которые стоят перед сельским Советом и удовлетворить растущие материальные и культурные запросы населения.

Так дальше работать нельзя. Избиратели вправе потребовать от своих избранников выполнения имп наказов и государственного долга.

В. Ников.

За редактора Д. НАЙДО.

РД 06721 с. Ларьяк, типография Полиграфиздата Тюменского областного управления культуры Тираж 885 экз. Заказ 3

Государственная библиотека СССР

Пролетарии всех стран, соединяйтесь!

Стахановец

Орган Ларьякского райкома КПСС и районного Совета депутатов трудящихся, Тюменской области

Год издания XV
№ 4 (1052)
Четверг
12
января
1956 года
Цена 10 коп.

Рыбаки и рыбачки, работники рыбной промышленности района! Шире развертывайте социалистическое соревнование за досрочное выполнение квартального плана рыбодобычи и достойную встречу XX съезда КПСС!

Досрочно выполнить план рыбодобычи первого квартала каждым колхозом

Развернув социалистическое соревнование в честь XX съезда КПСС, рыбаки и рыбачки, работники рыбной промышленности нашего района славно потрудились в прошлом году и успешно справились с выполнением годового плана рыбодобычи, выполнив план 1955 года на 110 процентов.

Задача состоит в том, чтобы в наступившем году закрепить достигнутые успехи и с первых дней нового года мобилизовать все силы и средства на досрочное выполнение плана рыбодобычи первого квартала каждым колхозом. Для этого у нас имеются все условия и возможности. Колхозы района располагают огромным количеством больших и малых речек, озёр и урий, на которых с успехом можно вести подлёдный лов. В зимний период лучше чем когда-либо бывают доступны для облова глубинные водоёмы (рыбоугодья).

Но итоги первой декады января показывают, что многие руководители колхозов не используют этих возможностей и не организовали облов глубинных рыбоугодий. Так, например, рыбартели имени Сталина и «Коммунист» (председатели тт. Иванов и Прасин) располагают замечательными зимними рыбоугодьями, но беда в том, что до сих пор здесь не организован их облов.

В этих колхозах не выставлено плановое количество рыбаков. В колхозе «Коммунист» выставлено 4 человека, вместо 10 по плану, а в колхозе имени Сталина, хотя и поствлено 18 человек, 4 невода и 2 котца, но пока что государству не сдано ни одного килограмма рыбы.

Не лучше обстоит дело и в рыбартели имени Ворошилова (председатель тов. Сигильетов), где совершенно прекратилась рыбодобыча, в колхозе «Передовик» (председатель тов. Беклемышев), где рыбаки до сих пор находятся у осенних запоров, которые давно уже вышли из промысла.

Надо решительно покончить с плохим начинанием добычи рыбы в первом квартале. Для этого необходимо, чтобы колхозы и бригады государственного лова направили на промысел плановое количество рыбаков, выставили нужное количество орудий лова и максимальное количество гужевого и оленьего транспорта, больше проявили усилий в поисках и облове ям, живунов, озёр и речек, где зимует рыба. В изыскании новых зимних угодий большую помощь могут и должны оказать рыболовецким бригадам специалисты рыбзавода и рыбучастков, опытные рыболовы.

Необходимо поднять роль и ответственность руководителей колхозов, рыбучастков, первичных партийных организаций предприятий рыбной промышленности и колхозов за выполнение государственного плана рыбодобычи. Коммунисты и комсомольцы, работающие на промысле, обязаны личным примером увлекать рыбаков на самоотверженный труд. Нужно всемерно усиливать массово-политическую работу среди рыбаков, добиваясь того, чтобы каждый из них принял на себя конкретные обязательства и с честью их выполнял. У нас немало передовиков рыбодобычи, которые в истекшем году выловили по две и более годовых нормы рыбы, их опыт непременно должен стать достоянием всех рыбаков района.

Крайне плохо обстоит дело и с вывозкой рыбы из глубинных пунктов, выловленной в 1955 году. Особенно должны обратить на это внимание руководители рыбартелей «Комсомолец», «Передовик» и имени Молотова, так как этим артелям одновременно с выполнением плана рыбодобычи необходимо перебросить сотни центнеров из глубинных пунктов ранее заготовленной рыбы.

Сейчас в колхозах и на предприятиях района проходят собрания, на которых подводят итоги работы за прошлый год и принимают на себя новые социалистические обязательства по досрочному выполнению государственных планов 1956 года. Во всенародное соревнование включаются и рыбаки.

Надо приложить все силы к тому, чтобы районом был успешно выполнен план рыбодобычи первого квартала. Для этого требуется, чтобы план добычи рыбы выполнялся каждым колхозом, каждой бригадой гослова из пятидневки в пятидневку.



В честь XX съезда КПСС

Среди рабочих Корликовского рыбучастка широко развернулось социалистическое соревнование в честь XX съезда КПСС. В ходе социалистического соревнования высокую производительность труда показывают работницы, занятые на заготовке клёпки Мария Кугаевская и Галина Кайдалова. Несмотря на пятидесятиградусные морозы они выполняют свои задания на 200—220 процентов.

Неплохо трудятся и строители. Все они сейчас работают над завершением строительства морозильной камеры, так как пуск в эксплуатацию этой камеры позволит участку давать более 40 проц. мороженой рыбы от выпускаемой продукции. Передовики строительства тт. Полков, Севрюгин, Трибулев ежедневно выполняют нормы выработки на 120—150 процентов.

Хорошо работает на обработке рыбы престарелая работница Галина Манжеева. На её счету нет таких дней, когда бы она не выполнила своего задания.

Коллективу рабочих Корликовского рыбучастка предстоит еще большая работа: как можно быстрее закончить строительство камеры, заготовить около 1500 кубометров льда, закончить строительство жилых домов, подготовиться к весенне-летней путине и другие работы. Рабочие рыбучастка взяли обязательство — с честью справиться с поставленными задачами.

Молодой руководитель

Молодая комсомолка Дуся Захарова недавно окончила курсы звероводов и пришла к руководству звероферомой колхоза имени Калинина.

—Трудно мне,—говорит тов. Захарова,— браться за руководство, молодая я, не имею практического опыта.—И с трудом она подписала акт о приёмке звероферомы.

Правление артели не оставило без внимания молодого руководителя. За короткое время председатель колхоза тов. Котович дважды побывал на звероферме, провел производственное совещание, побеседовал с каждым работником, выявил в чём необходимо оказать помощь. На звероферме горячая пора—подготовка к гону, поэтому туда были посланы плотники для быстрейшего проведения строительства наблюдательного пункта и других ремонтных работ. Первичная комсомольская организация решила оказать звероферме помощь в заготовке дров.

Тов. Захаровой требуется смелее и энергичнее сочетать полученные теоретические знания на практике.

По родной стране

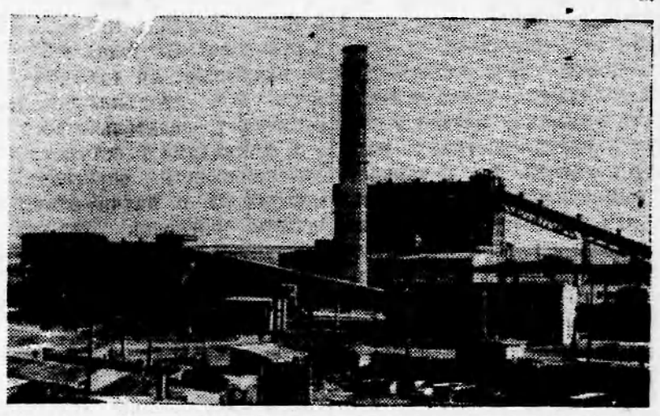

Днепровская область. Недавно вступила в строй первая очередь Криворожского Южного горнообогатительного комбината. Это—передовое по своему техническому оснащению предприятие. В основных его цехах осуществлена полная автоматизация управления агрегатами. Началось производство офлюсованного агломерата. Ежегодно комбинат будет выпускать его миллионы тонн.

На снимке: Южный горнообогатительный комбинат.

Фото Г. Пазенко — Фотохроника ТАСС.

Новая мощная угольная шахта

Выдала первые сотни тонн угля новая в Челябинском бассейне угольная шахта Красноленская № 1.

На шахте все процессы добычи топлива полностью механизированы, под землёй уголь транспортируется скреповыми транспортёрами с дистанционным управлением, затем мощными электровозами. Опрокидывание вагонеток с углём производится без их расцепки целыми составами. Полностью механизированы все трудоёмкие операции подъема и подачи топлива в железнодорожные вагоны. Всеми автоматическими устройствами управляет один оператор.

Проектная мощность новой шахты—полторы тысячи тонн угля в сутки.

(ТАСС).

Молочное животноводство на Крайнем Севере

Многие жители Быстринского района Камчатской области помнят, как в 1932 году пароход впервые доставил сюда трёх коров. Так было положено начало молочному животноводству на севере. Теперь почти все колхозы Быстринского района имеют молочно-товарные фермы. Передовые доярки в истекшем году надоили по 1600 литров молока от коровы; в целом по району продуктивность за год увеличилась на 360 литров от коровы.

Молочное животноводство также развивается в Алеутском, Тигильском и в самом северном Пенжинском районах области.

(ТАСС).

ОЗЕРНЫЙ И РЕЧНОЙ ИЛ ДЛЯ УДОБРЕНИЯ ПОЛЕЙ

Многие сельхозартели Белоруссии используют для удобрения полей речной и озерный ил. В зимнее время колхозники удаляют лёд из водоёмов, нарезают ил лопатами и вывозят его на поля.

Опыт свидетельствует о большой эффективности применения ила для удобрения. Хорошие результаты дает использование ила под посевы овощей, льна и других культур. Он употребляется как в чистом виде, так и для компостирования с навозом. (ТАСС).

Башкирская нефть пришла в Сибирь

9 января введён в эксплуатацию магистральный нефтепровод Туймазы—Омск. Первые тысячи тонн башкирской нефти, пройдя по трубам более 1300 километров, заполнили резервуары Омского нефтеперегонного завода.

Сейчас строители ведут монтаж провода Омск — Новосибирск. В честь XX съезда КПСС они обязались к 14 февраля завершить двухмесячное задание. (ТАСС).

За улучшение учебно-воспитательной работы в школах

С 6 по 8 января проходило совещание учителей района, на котором участники совещания прослушали доклады: «Об итогах работы школ по новым программам и улучшении воспитательной работы», «Состояние политехнического обучения в школах», «Научно-атеистическое обучение учащихся».

С докладом по первому вопросу выступил заведующий РОНО тов. Ситников.

—Новые программы,—сказал докладчик,—дали возможность учащимся прочно и глубоко усвоить материал каждого предмета. Мы с удовлетворением здесь отмечаем, что знания учащихся стали более прочными и глубокими, повысилась и успеваемость школьников до 87,2 проц., причем Сосновоборская, Вампугольская и Охтеурская № 2 школы (заведующие тт. Махнева, Гребнева, Темникова) имеют стопроцентную успеваемость, а Корликовская, Охтеурская, Зайцевская и К-Еганская школы (заведующие тт. Косякова, Рамазанова, Баталина и Вайветкина) добились высокой успеваемости учащихся, имея по 1—2 неуспевающим ученикам. В районе насчитывается лишь пять школ (Ларьякская, Былинская, Чехломейская, Мегионская и Комсомольская), в которых успеваемость ниже 85 процентов.

Интереснее и содержательнее стала проводиться воспитательная работа, в результате чего улучшилась и дисциплина учащихся. Наиболее содержательно поставлена воспитательная работа в Ларьякской школе (директор тов. Сухинин), в Б-Ларьякской и Н-Вартовской семилетних школах (директора тт. Скочилова и Питер) и в ряде других школ.

Отмечая достижения в постановке учебно-воспитательной работы в лучших школах района, необходимо сказать, что в отдельных школах и в целом по району учебно-воспитательный процесс находится еще на невысоком уровне, ибо успеваемость учащихся продолжает оставаться низкой, знания учащихся—непрочными, а воспитательная работа не отвечает тем требованиям, которые предъявляются к школе на данном этапе коммунистического строительства.

Основная причина низкой успеваемости, качества знаний учащихся в постановки воспитательной работы в ряде школ кроется в том, что отдельные учителя все еще работают неудовлетворительно, а руководители школ и РОНО не оказывают им должной помощи и не предъявляют настоящей требовательности.

С докладами о состоянии политехнического обучения в школах и о научно-атеистическом обучении учащихся выступили тт. Рамазанова и Сухинин.

По докладам развернулись оживленные прения.

Директор Мегионской семилетней школы тов. Руднева в своем выступлении отметила, что благодаря усилиям коллектива учителей, в школе имеются улучшения в постановке воспитательной работы: лучше работает пионерская организация, интереснее строится кружковая работа с учащимися, а на основе повышения качества внеклассной работы значительно улучшилась и дисциплина учащихся.

—Однако,—говорит т. Руднева,—основной показатель нашей работы, т. е. успеваемость учащихся, остается еще низким. Это говорит о том, что коллектив работал недостаточно напряженно и требует устранения недостатков в учебно-воспитательной работе, которые у нас имеются.

Наш коллектив состоит из молодых учителей и нуждается в помощи. Поэтому мы хотели бы чаще видеть в нашей школе работников РОНО и получать от них помощь.

Директор Ларьякской средней школы тов. Сухинин отметил, что в работе по новым программам серьезным тормозом являлось неудовлетворительное обеспечение школ новыми учебниками, т. к. из-за неразворотливости работников райрыболовпотребсоюза и нераспорядительности районо не было организовано своевременной продажи учебников, хотя они имелись на базах района.

—Не было проявлено серьезной заботы со стороны РОНО и РК ВЛКСМ,—продолжил тов. Сухинин, — и об оборудовании единственной в районе средней школы приборами для лабораторных кабинетов, мастерской для работы по труду, географической площадки, вследствие чего в школе очень трудно осуществлять политехническое обучение.

Заведующая К-Еганской национальной школой тов. Вайветкина выступила с критикой в адрес торгующих организаций Ларьякского райрыболовпотребсоюза (зам. председателя т. Ведров) и Охтеурского рыбкоопа (председатель тов. Валеев), которые не организовали завоза в глубинный пункт К-Еган продуктов и товаров культурного быта и рассказала, насколько трудно вести работу с детьми по привитию им навыков культуры, когда в интернате нехватает посуды, мебели, ламп, керосину, а в магазине нечего купить для пошивки белья и платья детям.

Заведующая Зайцевской начальной школы тов. Баталина говорила о слабой материальной базе школы, об отсутствии помощи со стороны РОНО, плохом финансировании, необеспеченности школы учебно-наглядными пособиями и учебниками.

Всего в прениях выступило 19 человек, в том числе: секретарь РК КПСС тов. Кириков, зам. председателя райсовета тов. Суслов, агроном тов. Рыков, инспектор методкабинета тов. Реховская и другие.

Следует отметить, что выступающие не уделили внимания обмену опытом учебной и воспитательной работы, обошли вопросы о привитии трудовых навыков учащимся, о применении теоретических знаний на практике.

Совещание приняло решение, направленное на дальнейшее улучшение учебно-воспитательной работы школ.

Краоная Пресня сегодня

Красная Пресня—один из крупнейших районов столицы нашей Родины. Полвека назад здесь пролилась кровь героических дружинников Пресни, участвовавших в декабрьском вооруженном восстании.

События, происходившие на Пресне пятьдесят лет назад, навсегда вошли в историю. Великий Ленин, оценивая эти события, писал:

«Подвиг пресненских рабочих не пропал даром. Их жертвы были не напрасны».

На Красной Пресне многое напоминает о декабрьских героических днях революционного 1905 года. Память об этих днях запечатлена в названиях многих улиц и площадей: Баррикадная, Декабрьская, Большевистская, Дружинниковская, Красная Пресня, площадь Восстания, площадь имени 1905 года...

На заснеженном сквере, что находится в центре района, там, где высятся трубы Трёхгорной мануфактуры, стоит скромный каменный обелиск. На нем надпись: «Героям декабрьского вооруженного восстания 1905 г.».

Возле зоопарка выстроена новая красивая станция метро —«Краснопресненская». Художественное оформление этой станции раскрывает яркие эпизоды революционной истории рабочего района столицы. Уже при входе в метро каждому бросаются в глаза слова из Краткого курса истории партии:

«Красная Пресня была главной крепостью восстания, ее центром. Здесь сосредоточились лучшие боевые дружины, которыми руководили большевики».

Названия улиц и площадей, мемориальные доски на некоторых зданиях, домик, в котором разместился историко-революционный музей «Красная Пресня»,—все это воскрешает в памяти яркие страницы революционных боев, когда сотни боевых дружинников рабочей Пресни сражались против нескольких полков и артиллерийских батарей царских войск.

Кровь, пролитая рабочими Пресни, не пропала даром. За время, прошедшее с тех пор, неузнаваемо изменилась Пресня. На месте бывшей типичной рабочей окраины Москвы, с ее тесными, кривыми улицами, покосившимися деревянными домиками и мрачными корпусами рабочих казарм, за годы Советской власти вырос один из крупнейших районов столицы—Красная Пресня.

Многоэтажными новыми домами застроены Шмидтовский проезд, главная улица района —Красная Пресня и многие другие улицы и площади района.

За годы пятилеток на Красной Пресне построено свыше 300 тысяч квадратных метров жилой площади.

Там, где были узкие, кривые улицы, сейчас проложены широкие асфальтированные магистрали. Только в истекшем году заасфальтировано и заново освещено более сорока улиц и переулков.

Рабочий район непрерывно благоустраивается. Всюду строятся новые жилые дома, прокладываются новые водопроводные, канализационные, газовые и электрические линии. Расширяется сеть троллейбусных и автобусных маршрутов, трамвайных путей.

Растут на Красной Пресне новые промышленные предприятия, реконструируются и расширяются старые. Например, нынешнюю Трехгорную мануфактуру никак нельзя сравнить со старой Прохоровской мануфактурой. Комбинат оснащается новым оборудованием и непрерывно увеличивает выпуск продукции. Достаточно сказать, что в 1955 году на «Трёхгорке» ежедневный выпуск готового товара превысил уровень 1940 года более чем в полтора раза. Трехгорцы досрочно выполнили пятилетний план и решили к концу шестой пятилетки увеличить производительность труда на 25 процентов.

Герои революционных боев боролись за новую, свободную жизнь. И этой новой жизнью, как и весь советский народ, живет теперь Красная Пресня.

Взять, к примеру, рост культуры. В районе насчитывается восемь высших учебных заведений и несколько научно-исследовательских институтов Здесь имеются Театр имени В. И. Ленина, кинотеатры, клубы, Дом культуры имени Павлика Морозова, Дом пионеров. В ближайшее время должно начаться строительство кинотеатра и летнего театра на территории Краснопресненского парка культуры и отдыха.

До революции на Пресне было всего лишь шесть школ, в которых обучалось немногим более одной тысячи детей. Теперь на Красной Пресне имеется 28 школ и в скором времени намечено построить еще шестнадцать.

В районе 38 детских садов и 12 детских яслей.

К услугам населения Краснопресненского района семь поликлиник, широко известная в Москве детская больница имени Дзержинского и великолепный родильный дом.

При комбинате Трехгорной мануфактуры созданы ночной санаторий для рабочих и дом для инвалидов и престарелых рабочих.

При благоустройстве района много уделяется внимания озеленению улиц и площадей.

Так благоустраивается и хорошеет рабочий район столицы, который вошел в историю своими революционными подвигами.

Трудящиеся Красной Пресни, воспитанные на революционных традициях, своим вдохновенным трудом крепят мощь и величие Советской Родины.

Л. Волков.

Примерная тематика читок, бесед и докладов для агитаторов на январь месяц 1956 года

1. Социалистическое соревнование в честь XX съезда КПСС — великое всенародное дело.

Литература: Постановление июльского Пленума ЦК КПСС о созыве очередного XX съезда КПСС.

2. Выполнение социалистических обязательств в честь XX съезда КПСС в нашем колхозе, предприятии, учреждении.

Литература: «Тюменская правда» от 30 ноября 1955 г.

3. Подледный лов—мощный рычаг выполнения плана рыбодобычи.

Литература: Богатые уловы рыбы — «Тюменская правда» от 1 ноября 1955 года.

4. Обеспечить колхоз на всю посевную площадь доброкачественными семенами.

Литература: Газета «Сельское хозяйство» от 15 ноября 1955 года.

5. Сытая зимовка скота—важное условие дальнейшего подъёма общественного животноводства и его продуктивности.

Литература: «Тюменская правда» от 20 ноября 1955 г.

6. Дружба миролюбивых народов — решающий фактор укрепления мира.

Литература: «Правда» от 23 ноября 1955 г. и «Правда» от 1 декабря 1955 года.

7. Решение IV сессии Верховного Совета СССР—новое доказательство всему миру миролюбивой политики СССР.

Литература: Доклад тов. Булганина на IV сессии Верховного Совета СССР и речь тов. Хрущева на IV сессии Верховного Совета СССР.

8. Бюджет СССР на 1956 г. дальше продвинет нашу Родину по пути строительства коммунизма в СССР, поднимет его международный авторитет, усилит лагерь мира, демократии и социализма.

Литература: «Правда от 27 декабря 1955 г. доклад тов. Зверева на IV сессии Верховного Совета СССР.

Редактор Е. АРТЮХОВА.

РД 06722 с. Ларьяк, типография Полиграфиздата Тюменского областного управления культуры Тираж 885 экз. Заказ 1

Государственная библиотека СССР им. В. И. Ленина

Пролетарии всех стран, соединяйтесь!

Стахановец

Орган Ларьякского райкома КПСС и районного Совета депутатов трудящихся, Тюменской области

Год издания XV
№ 5 (1953)
Воскресенье
15
января
1956 года
Цена 10 коп.

Трудящиеся района!
Шире развернём социалистическое соревнование за достойную встречу XX съезда Коммунистической партии Советского Союза!

Дадим Родине больше леса!

Партия и правительство проявляют большое внимание и заботу о развитии лесной промышленности. Лесозаготовительные предприятия пополняются новыми кадрами инженерно-технических работников, всё больше оснащаются современной техникой. Это видно и на примере нашего Октябрьского лесоучастка, который за последние годы получил новейшую технику — тракторы КТ—12, С—80, электростанции и другие машины.

Октябрьский лесозаготовительный участок располагает большим количеством техники и достаточным количеством рабочей силы для того, чтобы выполнять государственный план лесозаготовок. Однако с этой задачей участок не справляется. Лесозаготовители района остались в большом долгу перед государством в истекшем году, так как план прошлого года выполнен всего лишь на 55 процентов.

Несмотря на крайне неудовлетворительную работу в прошлом году, руководители Октябрьского ЛЗУ (начальник тов. Граждан) не принимают должных мер к исправлению положения и с первых дней января допускают ошибки прошлого года. Попрежнему здесь неудовлетворительно используется имеющаяся богатая техника. Так, например, из 12 тракторов КТ—12 работает только 4, неполностью используются тракторы С—80, электростанции и другие механизмы и оборудования. Это является основной причиной невыполнения плана лесозаготовок и в настоящее время.

Крайне неудовлетворительно поставлена организация труда и расстановка рабочей силы. В результате этого производительность труда рабочих на заготовке леса очень низка. Плохо поставлен и учёт труда. Имеют место, например, такие случаи, когда нормировщица тов. Белова, не бывая в лесосеках и на плотбищах, завышает бонитет леса, в результате чего незаконно была снижена заработная плата звену электропильщиков тов. Колясова и трактористам тт. Байдюк и Расколупа.

Одной из причин плохой работы Октябрьского ЛЗУ является и то, что администрация участка, партийная и профсоюзная организации мало проявляют заботы о создании культурно-бытовых условий для рабочих. Наблюдаются случаи перебоев в торговле продуктами и другими товарами из-за того, что не организована вывозка их из Былино. Общественное питание в столовой также не удовлетворяет запросы рабочих. Хуже того, до сих пор не организована доставка обедов в деляны к местам работы. Вследствие этого рабочие вынуждены бросать работу и за два—три километра ходить обедать в столовую.

На низком уровне поставлена массово-политическая работа. Партийная и профсоюзная организации неудовлетворительно организуют социалистическое соревнование среди рабочих, доски показателей не организованы, итоги соревнования подводятся нерегулярно, не обобщается и не распространяется опыт передовиков производства. Отсутствует и наглядная агитация.

Дальше с такой работой Октябрьского лесоучастка мириться нельзя. Обязанность руководителей—немедленно включить в работу все средства производства, лошадей и рабочую силу, на полную мощь использовать все механизмы. Каждый рабочий должен всемерно повысить производительность труда, для этого о всех работающих в лесу нужно проявлять заботу.

Важным средством подъёма лесозаготовок должно стать всемерное улучшение массово-политической работы среди лесозаготовителей и широкое развертывание социалистического соревнования. В проведении этой работы многое должны сделать партийная, комсомольская и профсоюзная организации лесоучастка. Их долг мобилизовать рабочих на досрочное выполнение взятых обязательств в честь XX съезда КПСС.

Опыт передовых мастерских участков и лесопунктов соседних районов показывает, что большое значение в борьбе за выполнение плана имеет перевод лесопунктов на непрерывную рабочую неделю. Это мероприятие позволяет увеличивать объём вывозки до 10—12 процентов, способствует повышению труда, улучшению использования техники, обеспечивает ритмичную бесперебойную работу предприятия в течение всей недели. Необходимо лесозаготовителям нашего района шире внедрять метод непрерывной рабочей недели.

Коллективу Октябрьского ЛЗУ в первом квартале предстоит по плану заготовить и вывезти 18 тысяч кубометров древесины. При наличии имеющейся техники и рабочей силы и при полном её использовании имеются все возможности досрочно выполнить квартальное задание. Для этого необходимо решительно покончить с благодушием и беспечностью в отношении использования техники, в первую очередь со стороны руководства лесоучастка.

Патриотический долг работников лесной промышленности—досрочно выполнить государственный план лесозаготовок, дать Родине как можно больше леса.

ОБЯЗАТЕЛЬСТВА

работников коллектива Ларьякского рыбучастка в честь XX съезда КПСС

Рыбаки, рыбачки, рабочие и служащие Ларьякского рыбучастка включившись в социалистическое соревнование за успешное окончание хозяйственного 1955 года, добились досрочного выполнения государственного плана рыбодобычи, выполнив годовой план на 127 процентов, сдав сверх плана более тысячи центнеров рыбы.

Подводя итоги соревнования за истекший год, рабочие коллектива рыбучастка в честь XX съезда Коммунистической партии Советского Союза, подсчитав свои возможности, взяли на себя новые социалистические обязательства:

1. Выполнить план рыбодобычи первого квартала 1956 года по участку к дню открытия XX съезда КПСС —14 февраля с. г.

2. Снизить себестоимость выпускаемой продукции на 10 процентов, повысить производительность труда на пять процентов.

3. Полностью подготовить орудия лова к весенне-летней путине к 1 марта с. г.

4. Закончить строительство лабаза и ледника в Б-Ларьяке и ледника в Оленьих юртах к 10 февраля с. г.

5. Закончить заготовку льда на всех пунктах участка к 25 февраля с. г.

Коллектив работников Ларьякского рыбучастка, взяв на себя новые повышенные обязательства, призывает всех рыбаков, рыбачек и работников рыбной промышленности последовать его примеру и встретить XX съезд Коммунистической партии Советского Союза выполнением квартального плана рыбодобычи.

Обязательства обсуждены и приняты на собраниях коллектива рабочих Ларьякского рыбучастка.

В райкоме КПСС и райисполкоме

О социалистических обязательствах рабочих Ларьякского рыбучастка

Бюро РК КПСС и исполком районного Совета депутатов трудящихся одобрили инициативу рабочих Ларьякского рыбучастка, взявших обязательство выполнить план рыбодобычи первого квартала к 14 февраля—дню открытия XX съезда КПСС и обязали секретарей первичных партийных организаций, руководителей профсоюзных организаций, председателей сельских Советов и колхозов обсудить это обязательство на партийных, профсоюзных собраниях, в коллективах предприятий, в рыболовецких бригадах, взять на себя повышенные обязательства в честь XX съезда КПСС и добиваться их выполнения.

Об итогах социалистического соревнования

Бюро РК КПСС и исполком районного Совета депутатов трудящихся рассмотрев годовые итоги социалистического соревнования на рыбодобыче и за IV квартал 1955 года, признали победителями в соревновании и занесли на районную Доску почёта:

Рыбартель „Ударник второй пятилетки“ (председатель тов. Мурашов, бригадир лова тов. Прасин), выполнившую годовой план на 160 процентов и план IV квартала на 372 процента.

Сельхозартель „Новая жизнь“ (председатель тов. Белкин, бригадир рыбодобычи тов. Ларионов), выполнившую годовой план на 196 проц., план IV квартала на 130 процентов.

Рыбартель имени Сталина (председатель тов. Иванов, бригадир лова тов. Хохлянкин), выполнившую годовой план на 114 процентов, план IV квартала на 497 процентов.

Сельхозартель имени Калинина (председатель тов. Котович, бригадир тов. Новосельцев), выполнившую годовой план на 120 процентов, план IV квартала на 605 процентов.

Рыбартель имени Микояна (председатель тов. Анисимов, бригадир тов. Ульянов), выполнившую годовой план на 109 процентов, план IV квартала на 126,4 процента.

Рыбартель имени Молотова (председатель тов. Васильев), выполнившую годовой план на 106 процентов, план IV квартала на 140 проц.

Рыбартель „Комсомолец“ (председатель тов. Прасин К., бригадир тов. Прасин Н.), выполнившую план IV квартала на 170 проц.

Ларьякский рыбучасток (начальник тов. Кандаков, секретарь тов. Бутакова), выполнивший годовой план на 127 процентов, план IV квартала на 189 процентов.

Бригаду гослова Б-Тарховского рыбучастка (бригадир лова тов. Павлов), выполнившую годовой план на 106 процентов, план IV квартала на 110 процентов.

Б-Тарховский сельский Совет (председатель тов. Ершов, секретарь парторганизации тов. Люлько), выполнивший годовой план на 108,7 процента, план IV квартала на 234 проц.

Н-Вартовский сельский Совет (председатель тов. Решетников), выполнивший годовой план на 118 процентов, план IV квартала на 275,6 процента.

Б-Ларьякский сельский Совет (зам. председателя тов. Усольцев), выполнивший годовой план на 160 процентов, план IV квартала на 372 процента.

Прасина Н. И.—рыбака рыбартели «Комсомолец» выполнившего план рыбодобычи IV квартала на 452 процента.

Мычикова К. Н.—рыбака рыбартели «Комсомолец», выполнившего план рыбодобычи IV квартала на 333 процента.

Прасина К. Н.—рыбака рыбартели «Комсомолец», выполнившего план рыбодобычи IV квартала на 310 процентов.

Кукина С. П.—рыбака рыбартели «Комсомолец», выполнившего план рыбодобычи IV квартала на 250 процентов.

Прасина Г. Т.—рыбака рыбартели «Передовик», выполнившего план рыбодобычи IV квартала на 200 процентов.

Каткалева С. И. — рыбака рыбартели «Передовик», выполнившего план рыбодобычи IV квартала на 240 процентов.

Натускина Л. П.—рыбака рыбартели им. Сталина, выполнившего план рыбодобычи IV квартала на 162 процента.

Быстрее устранить недостатки в работе связи

Связь играет важную роль в народно-хозяйственной и культурной жизни советских людей, поэтому развитию и совершенствованию средств связи Коммунистическая партия и Советское правительство придают большое значение.

Большие изменения за последние годы произошли в развитии средств почтовой и электрической связи в нашем районе. С каждым годом увеличивается сеть почтовых предприятий с тем, чтобы лучше удовлетворять растущие запросы трудящихся.

Одним из массовых видов связи в нашем районе является почтовая связь. Но, к сожалению, почтовая связь работает крайне неудовлетворительно и далеко отстает от роста потребности в связи. Основными видами перевозки почтовых грузов в условиях нашего района в зимний период является—почтово-конно-гужевой транспорт. Вот этот вид работы транспорта находится в запущенном состоянии. И неслучайно поэтому в нынешний зимний сезон, например, из Н-Вартовска в Ларьяк доставляется почта на пятые—шестые сутки, вместо 2 суток и 6 часов по графику.

В чём причина плохой работы связи?

Причина кроется в том, что ни начальник почтово-конной станции райконторы связи тов. Исаенко, ни начальник райконторы связи тов. Питухин и его заместитель тов. Савин не уделили должного внимания своевременной подготовке почтовых станков к работе в зимних условиях. В результате этого при установлении зимней дороги многие станки не укомплектованы работниками, у многих возчиков, например, долгое время нехватало саней, не было сбруи и т. д. Всё это внесло дезорганизацию среди возчиков и они с первых дней не были мобилизованы на чёткую работу в доставке почты. Так было в Лабаз-Еганском почтовом станке, когда у возчицы тов. Сигильтовой были только одни сани, и она вынуждена была задерживать почту до тех пор, пока второй возчик тов. Пасенко вернется из Охтеурья и она сможет запрячь его сани. Недостает саней и сейчас на станках в Усть-Колег-Егане, Б-Тархово и других.

Серьёзным тормозом в регулярной доставке почты является то, что среди возчиков крайне низка трудовая дисциплина, нет чувства ответственности за порученное дело. Поэтому бывают случаи, когда по вине возчиков на станках сутками задерживается почта. Особенно это наблюдается в Лапчинском почтовом станке со стороны возчика тов. Турбанова. Так, например, 18 декабря прошлого года он отказался везти почту ночью из-за того, что у него плохая одежда и почта задержалась там 13 часов. 1-го января с. г. он также не повёз почту, справляя новый год, и она пролежала в Лапчинске 26 часов. В этот же день возчик Охтеурского станка тов. Спротин уехал из Лапчинска без почты, не дождавшись её из Усть Колег-Егана, тоже из-за того, что ему надо было справлять новый год. То же самое допустил возчик т. Кувалдин, уехав без почты из Люкпая в Ларьяк 3 января. И все это прошло безнаказанно для нарушителей.

Можно привести еще ряд подобных примеров, когда по 15—20 часов почта лежит на станках, а трудящиеся с нетерпеньем ждут как бы быстрее получить свежие газеты, письма и другую корреспонденцию. Но возмутительно то, что руководители райконторы связи равнодушно относятся к этому и не принимают мер по устранению недостатков.

Первым рейсом из Ларьяка в Н-Вартовск поехал начальник почтово-конной станции тов. Исаенко. Вслед за ним двинулся в путь заместитель начальника райконторы связи тов. Савин. Кроме того, на местах—в Охтеурье, Б-Тархово, Н-Вартовске находятся начальники почтовых отделений. Казалось бы достаточно сил для того, чтобы навести порядки на станках и обеспечить регулярную доставку почты. Но этого не произошло. Тов. Исаенко ограничился тем, что организовал доставку дуг из Н-Вартовска на станки, а тов. Савин решил наладить работу тем, что снял с работы возчика Усть-Колег-Еганского почтового станка тов. Попова. Но ни тот, ни другой не провели настоящей работы среди возчиков, не потребовали от них строгой ответственности за порученное дело, не обеспечили станки необходимым инвентарем и сбруей, в которой работники почты испытывают недостатки почти на каждом станке.

Среди возчиков есть немало и хороших работников. Чётко и бесперебойно обеспечивает доставку почты молодой комсомолец Саша Алин (Кирилкино). У него всегда всё готово: и лошади и сбруя—все в порядке, ни днем, ни ночью задержки не бывает. С таким же успехом работает и возчик Андрей Дюдеев (Охтеурье). Но, к сожалению, их опыт не стал достоянием других возчиков.

Попрежнему на станках царит беспорядок. С таким положением мириться нельзя. Руководителям райконторы связи необходимо принять срочные меры к тому, чтобы не допускать ни одного случая задержки почты на станках, а виновных в задержке строго наказывать.

Международный обзор

После парламентских выборов во Франции

В центре политической жизни Франции в эти дни находится вопрос о создании нового правительства. Нынешнее правительство, возглавляемое Эдгаром Фором, должно подать в отставку после того, как 19 января в Париже соберется новое национальное собрание (парламент), избранное 2 января.

Следует напомнить, что выборы 2 января состоялись во Франции досрочно—в результате того, что парламент прежнего состава выразил недоверие правительству Фора. Тогда правительство решило распустить парламент и назначить досрочно новые выборы, надеясь, что поддерживающие его партии и группировки получат большее число мест в национальном собрании, что позволит им решительнее проводить политику, противоречащую интересам народа и страны. Однако надежды не оправдались. Выборы подтвердили, что ни правительство Фора, ни проводимая им внешняя и внутренняя политика не пользуются поддержкой французского народа. Правые партии, на которые опиралось правительство, потерпели провал. Блестящую победу одержала французская коммунистическая партия, увеличившая свое представительство в парламенте и получившая вместе с представителями близких ей политических групп 151 депутатский мандат. Радикал-социалисты и социалисты тоже несколько увеличили количество своих мест в национальном собрании.

Учитывая всё это, Коммунистическая партия обратилась к руководителям социалистов и радикал-социалистов с призывом объединить свои силы в народном фронте и создать такое правительство, которого потребовали избиратели, то есть правительство, способное проводить политику ослабления международной напряженности и улучшения условий жизни трудящихся. Предложение компартии встретило горячий отклик народных масс всей Франции. На многолюдных митингах рабочие, служащие, учителя, студенты, крестьяне требуют создания народного фронта и правительства народного фронта. Демократическая общественность Франции подчеркивает, что результаты выборов создали благоприятную возможность для образования во Франции такого правительства.

Но реакционные круги с помощью различных политических комбинаций хотят помешать объединению демократических сил Франции, помешать созданию правительства народного фронта. Судя по сообщениям французской печати, немалую роль в данном случае играет также позиция, занятая кругами Соединенных Штатов Америки, которые крайне недовольны результатами выборов во Франции.

Французский народ, однако, активно противодействует проискам внутренних и внешних противников демократии. Движение за народный фронт во Франции принимает все больший размах.

Положение американских фермеров

9 января президент США Эйзенхауэр обратился к американскому конгрессу с посланием о положении сельского хозяйства страны. Президент подчеркнул, что никакая другая проблема не требует более неотложного внимания конгресса, чем бедственное положение американских фермеров. Послание признает, что за последние пять лет положение в сельском хозяйстве США ухудшилось, создавая прямую угрозу для благосостояния «всего» американского народа.

Для исправления тяжелого положения в сельском хозяйстве президент Эйзенхауэр в своем послании предлагает, в частности, сократить посевные площади на 20 процентов и создать условия для переквалификации мелких фермеров с тем, чтобы они могли найти себе другую профессию.

За предложением президента о «переквалификации» мелких фермеров скрывается тяжелая трагедия миллионов фермерских семей, вытесняемых из сельского хозяйства крупными капиталистическими и кулацкими хозяйствами ввиду неумолимых капиталистических законов развития капитализма. По официальным данным, в период с 1940 по 1945 год число фермерских хозяйств в США сократилось на 1 миллион 300 тысяч. Сотни тысяч разорившихся фермеров и их семей были вынуждены искать себе работу в городской промышленности или пополнить армию безработных.

В настоящее время официальные лица США считают, что по меньшей мере 2 миллиона фермерских хозяйств являются «лишними» и обречены на ликвидацию. Таким образом предложение организовать «переквалификацию» мелких фермеров является частью программы, организованной ликвидации миллионов маломощных фермерских хозяйств, ставших «лишними» в силу капиталистических законов развития.

Американская печать сообщает о постоянном сокращении доходов фермеров. Основную долю доходов от продажи продуктов потребителю получают владельцы пищевых монополий, скупающие сельскохозяйственные продукты по оптовым ценам и определяющие уровень розничных цен. Преследуя свои корыстные цели, США проводят разного рода программы накопления огромных «излишков» продовольствия на складах, требуют то увеличения, то сокращения, посевных площадей и даже иногда предлагают уничтожать продовольствие. **И. Лапицкий.**

Лучше работать с агитаторами

Известно, что не все население района может читать периодическую печать и знать важные события международной и внутренней жизни страны. Здесь-то и должны прийти на помощь агитаторы, которые обязаны разъяснять населению события, проходящие в стране и за рубежом, укреплять тесную связь с массами.

Но секретари парторганизаций Ларьякского рыбкоопа тов. Кугаевский и Ларьякской территориальной тов. Палкин недооценивают форму укрепления связи с населением через агитаторов. Совещания с агитаторами они не проводят, не контролируют работу агитаторов. Это привело к тому, что агитаторы этих парторганизаций на своих участках не стали вообще бывать. А население их ждет.

Пора товарищам Кугаевскому и Палкину по-настоящему взяться за руководство агитколлективами и добиться регулярной работы агитаторов.

И. Сарманов.



Венгерская Народная Республика. На Будапештской фабрике модельной обуви 43 года работает закройщик Иштван Банфалви. За отличную работу он удостоен почётного звания «Выдающийся работник легкой промышленности». Свой богатый опыт старейший производственник охотно передает молодым рабочим.

На снимке: Иштван Банфалви рассказывает молодым закройщицам о своих методах работы.

Фото Мадьяр фото.

Фотохроника ТАСС.

Редактор Е. АРТЮХОВА.

РД 06723 с. Ларьяк, типография Полиграфиздата Тюменского областного управления культуры Тираж 885 экз. Заказ 12

1 Центральная библиотека СССР

Пролетарии всех стран, соединяйтесь!

Стахановец

Орган Ларьякского райкома КПСС и районного Совета депутатов трудящихся, Тюменской области

Год издания XV
№ 6 (1654)
Четверг
19
января
1956 года
Цена 10 коп.

В предсъездовском соревновании с каждым днём множатся трудовые успехи. Труженики района! Приложим все силы к тому, чтобы взятые обязательства в честь XX съезда КПСС были выполнены с честью.

ВЫШЕ ТЕМПЫ ПУШНЫХ ЗАГОТОВОК!

Охотники и заготовители нашего района, развернув социалистическое соревнование в честь XX съезда КПСС, успешно справились с выполнением годового плана добычи и сдачи пушнины государству, выполнив задание на 124 процента.

Наиболее высоких производственных показателей на охотничьем промысле добились колхозы «Ударник второй пятилетки» (председатель тов. Мурашов), выполнивший план на 135 процентов, «Красная звезда» (председатель тов. Сигильетов)—на 123 процента, имени Ворошилова (председатель тов. Сигильетов)—на 116 процентов и имени Ленина (председатель тов. Кунин)—на 102 процента. Успешно справились с выполнением плана сдачи пушнины колхозы «Новая жизнь» (председатель тов. Белкин), имени Микояна (председатель тов. Анисимов) и имени Калинина (председатель тов. Котович).

Самоотверженно трудились на пушном промысле десятки передовых охотников района. Они выполнили свои годовые нормы от 150 до 200 процентов и больше. Такие охотники как Тимофей Ляксин из колхоза «Красная звезда», Гавриил Кунин и Савелий Чукурмин из колхоза имени Ленина только за один четвертый квартал прошлого года сдали пушнины более, чем на 5000 рублей каждый. Таких охотников, которые в два раза и более перевыполнили квартальные задания в районе много. В их числе: Камин Гавриил Никитич, Камин Николай Ильич, Мурашов Филипп Егорович, Кунин Иван Николаевич и другие, продолжающие множить свои трудовые успехи.

Однако отдельные колхозы и передовые охотники не могут решить судьбу успешного выполнения сезонного плана пушных заготовок в целом по району. Достигнутые успехи в истекшем году не дают право успокаиваться на достигнутом.

Охотники и заготовители района далеко ещё не все сделали для того, чтобы дать больше пушнины государству в наступившем году. Итоги первой декады января показывают, что в ряде колхозов под всякими предлогами охотников задерживают на разных работах. Колхоз имени Сталина из семи плановых охотников до сих пор не направил ни одного человека на промысел. Председатель артели тов. Иванов снял с себя всякую ответственность за выполнение государственного плана пушных заготовок. До сих пор не вышли на промысел колхозники колхоза имени Микояна и «Коммунист», не выделено плановое количество охотников и в ряде других колхозах. Многие охотники выделенные колхозами на промысел, занимаются личными делами. Обо всем этом хорошо известно председателям колхозов и сельских Советов, но они к этому факту относятся спокойно. Ненастойчиво добиваются выделения охотников на охотничий промысел и заготовительные пункты.

Несвоевременный выход на пушной промысел является большим тормозом для досрочного выполнения плана пушных заготовок первого квартала.

Нужно решительно покончить с этой медлительностью, немедленно направить охотников на места промысла и добиться того, чтобы сезонный план пушных заготовок был не только выполнен, но и значительно перевыполнен. Руководители сельских Советов, колхозов и заготовительных пунктов должны покончить с беспечностью, которая ведёт к срыву выполнения плана пушных заготовок.

Задачей партийных и комсомольских организаций района является—широко развернуть массово-разъяснительную работу среди охотников и на основе этого подтянуть отстающих до уровня передовых и поднять на более высокую ступень успехи пушзаготовок в районе.

Первичные партийные организации и заготовительные пункты призваны широко развернуть социалистическое соревнование среди охотников района за достойную встречу XX съезда Коммунистической партии Советского Союза с тем, чтобы встретить открытие съезда нашей партии перевыполнением плана пушнины первого квартала.

Квартальное задание выполнено

Охотники рыбартели имени Ворошилова, включившись в социалистическое соревнование в честь XX съезда Коммунистической партии Советского Союза, взяли обязательство выполнить план пушных заготовок первого квартала к дню открытия съезда—14 февраля и сдать сверх плана на 20 процентов больше установленного задания.

Передовики пушного промысла Виктор Камин, Николай Камин и Виктор Сигильетов на 15 января выполнили установленное квартальное задание и сдают пушнину сверх плана первого квартала.

В. Полков.

За достойную встречу XX съезда КПСС

* * *

Слова не расходятся с делом

Члены рыбартели „Красная звезда" встретили новый год трудовыми успехами. Годовой план рыбодобычи выполнили на 123 процента. Сейчас среди рыбаков и рыбачек развернулось социалистическое соревнование в честь XX съезда нашей партии, они обязались план первого квартала выполнить к дню открытия XX съезда КПСС и выловить до конца квартала 200 пудов рыбы.

Слова колхозников не расходятся с делом. Рыболовецкое звено, руководимое коммунистом Яковом Васильевичем Сигильетовым (пос. Пуг-Юг), встав на трудовую вахту в честь XX съезда КПСС, за первую половину января добыло 18 центнеров рыбы, выполнило квартальное задание на 100 процентов.

Рыбак Василий Михайлович Камин выловил более 80 пудов рыбы. Такими же темпами трудится Прохор Иванович Сигильетов и другие.

А. Елисеев.

За 300 пудов рыбы сверх плана

В социалистическом соревновании за достойную встречу XX съезда КПСС рыбаки гослова Н-Вартовского рыбучастка добились некоторых успехов: досрочно выполнили план рыбодобычи 1955 года. Поддерживая инициативу коллектива Ларьякского рыбучастка о досрочном выполнении плана рыбодобычи первого квартала к дню открытия XX съезда КПСС рыбаки гослова обязались квартальный план выполнить к дню открытия XX съезда КПСС—14 февраля и сдать сверх плана до конца квартала 300 пудов рыбы. Снизить износ орудий лова на 5 процентов против плана.

Свои обязательства рыбаки гослова Н-Вартовского рыбучастка выполняют с честью. Звено Георгия Марару уже выполнило своё квартальное задание.

В. Соколов.
Л. Хозяинов.

Обязательство выполнено досрочно

В дни социалистического соревнования в честь XX съезда Коммунистической партии Советского Союза рыбаки рыбартели им. Сталина добиваются замечательных успехов.

Рыболовецкое звено Андрея Васильевича Натускина взяло обязательство план рыбодобычи первого квартала выполнить к дню открытия XX съезда КПСС.

Благодаря самоотверженной работе рыбаков этого звена Петра Васильевича Натускина, Семёна Афанасьевича Сигильетова, Ольги Степановны Ляксиной и Пелагеи Егоровны Натускиной, которые ежедневно перевыполняют свои задания, на 15 января звено выполнило план первого квартала на 120 проц.

Звено тов. Натускина, подсчитав свои возможности взяло обязательство до конца квартала добыть ещё 120 пудов рыбы и вызвало на социалистическое соревнование звено тов. Хохлянкина.

И. Сарманов.

Квартальный план—к дню открытия съезда

Рыбаки и рыбачки рыбартели «Красное знамя», обсудив обязательства коллектива рабочих Ларьякского рыбучастка, выступивших инициаторами социалистического соревнования в честь XX съезда КПСС, решили поддержать их инициативу и взяли на себя следующие обязательства:

Выполнить план рыбодобычи первого квартала к 14 февраля—дню открытия XX съезда КПСС и до конца квартала сдать сверхплановой рыбы 25 центнеров.

Максимально использовать орудия лова и рыбоугодья. Добиться снижения износа орудий лова на 2 процента к плану.

Тимофеев, Пономарёв.



Иркутская область. На берегах Ангары день и ночь кипит работа. Пройдёт ещё несколько месяцев, и мощный вал из гравия, суглинка и бетона навсегда преградит путь многоводной, стремительной Ангаре. Её воды начнут вращать лопасти турбин новой Иркутской ГЭС. На строительстве Иркутской ГЭС широко развернулось социалистическое соревнование в честь XX съезда КПСС. Гидростроители настойчиво борются за пуск первых двух турбин в 1956 году.

На снимке: бетонирование опорного конуса второго гидроагрегата.

Фото М. Минеева.

Фотохроника ТАСС.

Отчёт о работе Дома культуры и райбиблиотеки

16 января в Доне культуры состоялось собрание трудящихся районного центра, на котором были заслушаны отчёты о работе районного Дома культуры и районной библиотеки.

В своем докладе директор Дома культуры тов. Елисеева сообщила, что за истекший год при Доме культуры для населения силами лекторской группы было прочитано 32 лекции и доклада, проведено 4 тематических вечеров молодёжи и одна читательская конференция, поставлено 18 пьес и концертов. При клубе работает 5 кружков художественной самодеятельности, с количеством участников около ста человек.

Далее тов. Елисеева остановилась на недостатках в работе Дома культуры отметила, что работники Дома культуры не сумели еще привлечь к работе кружков особенно население старших возрастов, что драмкружок в течение года не поставил ни одной пьесы русских классиков, например, Н. Островского, А. Чехова и других, редко на сцене трудящиеся видят национальное творчество. Недостаточно работает совет клуба. Мало помогают в работе Дома культуры РК ВЛКСМ, комсомольские и профсоюзные организации.

Заведующая районной библиотекой тов. Никурова отметила, что положительным в работе райбиблиотеки является то, что с каждым годом увеличивается книжный фонд и число читателей. Только за истекший год книжный фонд увеличился на полторы тысячи экземпляров. В настоящее время библиотека имеет 750 человек читателей. При библиотеке организовано 13 книгонередвижек. За год было сделано 35 книжных выставок и библиотечных плакатов. Запросы читателей библиотека удовлетворяет также и по заказу через Тюменский межобластной библиотечный обонемент.

Но в работе библиотеки,—говорит тов. Никурова,—также как и в работе клуба имеются большие недостатки. Главный недостаток состоит в том, что библиотека еще не сумела добиться полного охвата населения Ларьяка книгой. Библиотека в своей работе еще нало опирается на актив, на комсомольские и общественные организации.

Выступившая на собрании художественный руководитель Дома культуры тов. Анисимова, рассказала о том, что для нормальной, регулярной работы кружков нет условий, так как нет ни одной комнаты где бы можно проводить кружковую работу. Тов. Анисимова предъявила справедливые претензии к отделу культуры, чтобы его работники чаще бывали на репетициях, проводили обсуждение итогов поставленной пьесы пли концерта.

Тов. Соловьев отметил, что районный Дом культуры не использует всех возможностей для удовлетворения культурных запросов трудящихся района. Работа кружков ведется без определенного плана, поэтому концерты проводятся редко, бывают бедны по содержанию и по количеству участников. Работники Дома культуры не изучают таланты в гуще населения, мало увязываются с такими крупными коллективами райцентра как средней школы. райбольницы, рыбучастка. При Доме культуры имеется духовой оркестр, но он не работает только из-за того, что якобы нет нот. Тов. Елисеевой надо принять меры к тому, чтобы возобновить работу духового оркестра. Не работают и такие кружки, как шахматный, фотокружок. Работу их тоже надо организовать.

В выступлениях были отмечены недостатки, внесены советы и предложения по устранению недостатков в работе Дома культуры и районной библиотеки. Собрание показало, что культурная работа в райцентре страдает недостатками. И только совместными усилиями актива, общественности и работников культуры она должна быть поднята на уровень возросших требований населения.

На собрании был избран новый состав Совета клуба и редакционная коллегия для выпуска стенной газеты при Доме культуры.

После собрания силами художественной самодеятельности для трудящихся был дан концерт.

О работе Красного чума

На днях состоялось собрание колхозников и интеллигенции с. К-Еган, на котором заведующая тов. Тайлашева сделала отчёт о работе К-Еганского Красного чума за 1955 год.

В докладе было отмечено значительное улучшение культурно-массовой работы Красного чума, в организации культурного отдыха для колхозников, а также указано на недостатки и намечены пути их устранения.

Выступающие в прениях отмечали слабое руководство аппаратом Красного чума со стороны заведующей тов. Тайлашевой, критиковали за то, что работники Красного чума очень мало выезжают к рыбакам и охотникам на места промысла, указывали на недостатки в кинообслуживании.

Собрание признало работу Красного чума удовлетворительной. Проведение отчёта о работе Красного чума перед населением окажет влияние на повышение активности молодёжи и общественных организаций в работе Красного чума, на улучшение всей культурно-просветительной работы на селе.

После собрания был дан концерт.

Нам пишут

Этот вопрос надо урегулировать

Деревня Мегион является центром укрупненной сельхозартели имени Калинина. Здесь находится семилетняя школа, детский сад, медпункт, много колхозников и интеллигенции, которые являются подписчиками периодической литературы. И так как в Мегионе нет почтового отделения, то доставкой почты подписчикам должен заниматься колхозный почтальон, выделенный правлением колхоза.

Однако правление колхоза не уделяет должного внимания этому вопросу и почта привозится в контору правления колхоза и лежит там до тех нор, пока сами колхозники придут и возьмут свои газеты или письма. Поэтому бывают частые случаи, когда газеты и письма месяцами лежат в конторе и теряются, не доставляются подписчикам.

За последнее время правление артели по совместительству поручило эту работу кассиру колхоза тов. Манжиковой, но попрежнему корреспонденция задерживается в конторе и подписчикам не доставляется. Правление колхоза (председатель тов. Котович) все обещает этот вопрос урегулировать, но обещания не выполняются.

Население д. Мегиона, как и все трудящиеся, желает регулярно получать свежие газеты, журналы и их желание должно быть удовлетворено.

САМОСТОЯТЕЛЬНО НЕРАБОТАЮЩИЕ

Прошло полгода с начала занятий в системе партийного просвещения, а коммунисты Тарховской территориальной парторганизации тов. Люлько и Козлов, выбрав вид самостоятельной работы по повышению своего идейного уровня, до сих пор к занятиям не приступали. Зная об этом парторганизация не спросила с этих коммунистов выполнения уставных требований.

Пользуясь попустительством секретаря парторганизации тов. Сигильетова, слабо занимаются повышением своего идейного уровня и коммунисты колхоза имени Микояна тт. Цехариус и Анпсимов. Секретарям этих парторганизаций пора разобраться в вопросах учёбы коммунистов и потребовать от них систематического повышения своего идеологического и делового уровня.

А. Исыпов.

КОГДА ЖЕ БУДЕТ РАДИО?

В октябре прошлого года колхоз «Коммунист» (д. Лапчинск) перечислил деньги райконторе связи за аппаратуру для колхозного радиоузла. Приготовлено место для установки, поставлены столбы, колхозники приобрели репродукторы. Но аппаратура до сих пор находится в Ларьяке.

Колхозники с нетерпеньем ждут когда же райконтора связи направит аппаратуру и мы сможем слушать радио.

Колхозники.

В гостях у немецких крестьян

(Рассказ председателя колхоза имени Сталина, Красноармейского района, Сталинградской области, Ю. КОВЕЛЕВА)

Летом 1955 года наш колхоз посетил премьер-министр Германской Демократической Республики Отто Гротеволь. Тепло и приветливо встретили колхозники главу правительства демократического германского государства.

Внимательно ознакомившись с хозяйством артели и дав оценку её деятельности, Отто Гротеволь пригласил нас побывать в сельскохозяйственных кооперативах Восточной Германии.

Колхозники приняли это приглашение и выделили специальную делегацию, в которую, кроме меня, вошли заведующий животноводством колхоза т. Вдовухин и колхозница-овошевод т. Завьялова. В ноябре 1955 года наша делегация посетила Германскую Демократическую Республику.

Как желанных гостей встречали нас немецкие крестьяне. Они с гордостью рассказывали нам о своих первых успехах в строительстве новой жизни, говорили о трудностях, с которыми приходится им встречаться. и, самое главное, до малейших подробностей расспрашивали обо всем, что касалось работы и жизни колхозов нашей страны.

Председатель сельскохозяйственного кооператива имени Томаса Мюнцера в деревне Варпн товарищ Грюнерт кратко рассказал нам историю хозяйства.

В июле 1952 года было положено начало этому кооперативу. На первых порах в него вошло лишь 13 крестьянских дворов, а сейчас в кооперативе состоит 86 хозяйств. В деревне только два двора ведут единоличное хозяйство. Ныне кооператив имеет 645 гектаров земли, 70 коров, 224 овцы, 478 свиней, много рабочего скота, хорошие хозяйственные постройки.

Земля, на которой ведет свое хозяйство кооператив, не отличается особым плодородием. И тем не менее в 1955 году здесь получено по 25—30 центнеров озимой ржи и ячменя, по 100 центнеров картофеля и но 200 центнеров сахарной свеклы с каждого гектара.

Следует отметить, что немецкие крестьяне не допускают на полях сорняков, каждый гектар щедро удобряют навозом и минеральными удобрениями. МТС, обрабатывающая их поля, несет полную ответственность за качество обработки земли.

Неплохой порядок здесь и в животноводстве. Отличный, породистый скот, обилие сочных кормов, механическая дойка коров, подвесные дороги и автопоилки на фермах—все это обеспечивает высокую продуктивность скота. При двухкратном кормлении и доении и постоянном стойловом содержании коровы дают по три—три с половиной тысячи литров молока в год. Неплохо обстоит дело и на свиноферме. Овцеводство из-за недостатка пастбищ пока что малопродуктивно.

Наряду с подвесными дорогами для подачи кормов и очистки ферм от навоза животноводы используют специальные передвижные тележки, которые нам особенно понравились, и мы постараемся завести их в своем колхозе.

Новый производственный кооператив имеет немалый доход. Он своевременно выполнил план государственных поставок и выдал своим членам по 3 килограмма хлеба, 4 килограмма картофеля и 8 марок деньгами на каждый трудодень. Такой доход, как нам сообщили, намного превышает доходы, которые получали в прошлом батраки и малоземельные крестьяне. К этому следует добавить, что каждый член кооператива, как у нас, имеет личный скот и птицу, хороший приусадебный участок (0,50 га). К услугам женщин-матерей здесь имеются образцовые детские учреждения.

За время пребывания в ГДР мы посетили еще два сельскохозяйственных кооператива, где видели примерно такую же картину.

Самое памятное для нас—это вечерние беседы немецких крестьян с нами. На них без всякого зова собирались положительно все жители деревни. Нас засыпали множеством вопросов: как у нас поставлен учет труда? Как лучше организовать сдельщину? Каковы результаты начатой в СССР междувидовой гибридизации растений? Участвуют ли женщины в общественном труде? Какую роль занимает комсомол в колхозном производстве?

Подробно пришлось нам рассказывать об организации труда в колхозе, о механизации труда в животноводстве и растениеводстве. В порядке дружеской критики мы указывали на некоторые недостатки, которые были нами замечены в кооперативах ГДР. Немецкие крестьяне еще не на всех работах ввели сдельщину. У них отсутствуют перспективные планы, не применяется дополнительная оплата труда за высокие производственные показатели.

Прощаясь, немецкие крестьяне искренне благодарили нас за приезд, за хорошие советы и дружескую критику. Почти везде говорили нам:

—Впервые за все время видим мы в гостях у себя товарищей непосредственно из колхозов Советского Союза. Почаще присылайте такие делегации. Да и нам очень хотелось бы побывать в советской деревне.

Редактор К. АРТЮХОВА.

РД 06724 с. Ларьяк, типография Полиграфиздата Тюменского областного управления культуры Тираж 885 экз. Заказ 15

Государственная ордена Ленина БИБЛИОТЕКА СССР

Пролетарии всех стран, соединяйтесь!

Стахановец

Орган Ларьякского райкома КПСС и районного Совета депутатов трудящихся, Тюменской области

Год изд. XV
№ 7 (1665)
Воскресенье
22
января
1956 года
Цена 10 коп.

Проект директив XX съезда КПСС по шестому пятилетнему плану развития народного хозяйства СССР вдохновляет советских людей на новые трудовые подвиги во имя укрепления могущества нашей Родины.

Множить число передовиков соревнования в честь XX съезда КПСС

Наша Родина полна неиссякаемых творческих сил идет навстречу XX съезду Коммунистической партии Советского Союза. День ото дня всё ярче разгорается социалистическое соревнование в честь съезда. Миллионы советских людей настойчиво борются за новый, мощный подъём промышленности и сельского хозяйства, за дальнейшее укрепление экономического могущества своего родного государства. Новыми трудовыми победами, новыми успехами в труде стремятся отметить предстоящий съезд партии советские люди.

Вместе со всеми советскими людьми готовятся достойно встретить XX съезд КПСС и трудящиеся нашего района. Многие колхозы, рыболовецкие бригады и звенья, рыбаки и охотники района, успешно выполнив обязательства в истекшем году, берут новые повышенные обязательства. Рыбаки и рыбачки, рабочие и служащие Ларьякского рыбучастка выступили инициаторами социалистического соревнования в честь XX съезда КПСС в новом году. Они обязались план рыбодобычи первого квартала выполнить к дню открытия XX съезда партии—14 февраля 1956 года. Свои обязательства они выполняют с честью. Так, рыболовецкое звено рыбартели «Красная звезда», руководимое тов. Сигильтовым, на 15 января уже выполнило квартальное задание.

Инициаторов социалистического соревнования горячо поддержали колхозы, рыбучастки и все трудящиеся района. Рыбаки и рыбачки рыбартели «Красное знамя», обсудив обязательства коллектива рабочих Ларьякского рыбучастка, взяли на себя обязательство: выполнить план рыбодобычи первого квартала к дню открытия XX съезда КПСС и борются за успешное выполнение этого обязательства.

Включились в социалистическое соревнование за досрочное выполнение заданий первого квартала в честь XX съезда КПСС члены рыбартели имени Сталина, коллективы Н-Вартовского и Корликовского рыбучастков, Н-Вартовского рыбзавода, лесозаготовители Октябрьского лесоучастка и работники животноводства колхозов района.

Воодушевлённые сообщением проекта директив XX съезда КПСС по шестому пятилетнему плану, вдохновлённые новыми замечательными перспективами, которые открывает перед Родиной разработанный ЦК КПСС проект директив трудящиеся района с новой силой развертывают социалистическое соревнование за выполнение взятых обязательств в честь XX съезда КПСС.

Долг первичных партийных организаций—возглавить социалистическое соревнование, направить творческую активность трудящихся на успешное выполнение взятых обязательств в честь XX съезда КПСС. Для этого необходимо усилить массово-политическую работу среди рыбаков, охотников и всех тружеников. Добиться того, чтобы каждый работник, на каком бы участке он ни работал, ежедневно выполнял и перевыполнял нормы выработки. Только при этом условии мы сможем добиться выполнения графика каждым звеном, бригадой, колхозом.

Успешное выполнение взятых обязательств во многом зависит от того, как используется техника, как поставлена организация производства и на этой основе повышается производительность труда. Поэтому необходимо как можно полнее и высокопроизводительнее использовать технику, использовать все имеющиеся средства и возможности с тем, чтобы выполнить и перевыполнить государственное задание.

Встретить XX съезд нашей партии выполнением и перевыполнением взятых обязательств—долг каждого труженика района.

Об итогах социалистического соревнования на пушных заготовках

Бюро РК КПСС и исполком районного Совета депутатов трудящихся, рассмотрев итоги социалистического соревнования на пушных заготовках за IV квартал 1955 года, признали победителями в соревновании и занесли на районную Доску почёта:

Рыбартель „Красная звезда“ (председатель тов. Сигильтов, секретарь парторганизации тов. Рыстымова), выполнившую план IV квартала на 113 проц. и годовой план на 123 процента.

Сельхозартель имени Калинина (председатель тов. Котович, секретарь парторганизации тов. Харьковский), выполнившую план IV квартала на 138 процентов и годовой план на 117 процентов.

Рыбартель имени Микояна (председатель тов. Анисимов, секретарь тов. Сигильтов), выполнившую план IV квартала на 102 процента и годовой план на 107 процентов.

Сельхозартель „Новая жизнь“ (председатель тов. Белкин, секретарь парторганизации тов. Сухушпн), выполнившую план IV квартала на 115 процентов и годовой план на 145 процентов.

Рыбартель имени Ворошилова (председатель тов. Сигпльетов, секретарь парторганизации тов. Мизуркина), выполнившую годовой план на 116 процентов.

Рыбартель имени Ленина (председатель тов. Кунин Я., секретарь парторганизации тов. Кунин М.), выполнившую годовой план на 102 процента.

Толькинский сельский Совет (председатель тов. Кунин), выполнивший годовой план на 109,5 процента.

Вампугольский сельский Совет (председатель тов. Соловьёв), выполнивший план IV квартала на 130 процентов.

Н-Вартовский сельский Совет (председатель тов. Решетников), выполнивший план IV квартала на 312,9 процента.

Ларьякский сельский Совет (председатель тов. Чернавский), выполнивший план IV квартала на 135 процентов.

Н-Вартовский заготпункт (зав. тов. Халилов), выполнивший план IV квартала на 160 процентов.

Ларьякский заготпункт (зав. тов. Нартымов), выполнивший план IV квартала на 135 процентов.

Большетархевский заготпункт (зав. тов. Жильцов), выполнивший план IV квартала на 112 процентов.

Решением бюро РК КПСС и исполкома райсовета депутатов трудящихся занесены на районную Доску почёта передовые охотники района. Среди них:

Кунин Гавриил Андреевич—охотник рыбартели имени Ленина, выполнивший план IV квартала на 206 процентов.

Кунин Иван Николаевич—охотник рыбартели имени Ленина, выполнивший план IV квартала на 200 процентов.

Кунин Николай Егорович—охотник рыбартели имени Ленина, выполнивший план IV квартала на 201 процент.

Кунин Арсентий Васильевич—охотник рыбартели имени Ленина, выполнивший план IV квартала на 191 процент.

Чукурмин Савелий Васильевич—охотник рыбартели имени Ленина, выполнивший план IV квартала на 207 процентов.

Ляксин Тимофей Петрович—охотник рыбартели «Красная звезда», выполнивший план IV квартала на 209 процентов.

Камин Егор Васильевич—охотник рыбартели «Красная звезда», выполнивший план IV квартала на 195 процентов.

Камин Борис Николаевич—охотник рыбартели имени Ворошилова, выполнивший план IV квартала на 174 процента.

Камин Николай Ильич—охотник рыбартели имени Ворошилова, выполнивший план IV квартала на 192 процента.

Сигильетов Виктор Григорьевич—охотник рыбартели имени Ворошилова, выполнивший план IV квартала на 187 процентов.

Камин Никита Тимофеевич—охотник рыбартели имени Ворошилова, выполнивший план IV квартала на 187 процентов.



Харьковский тракторный завод освоил выпуск пропашных тракторов „ДТ-14“ с дизельным двигателем.
На снимке: конвейер сборки дизельных моторов к трактору „ДТ-14“.

Советский народ горячо одобряет проект директив XX съезда КПСС по шестому пятилетнему плану

С чувством огромного патриотического воодушевления и горячего одобрения восприняли советские люди проект директив XX съезда КПСС по шестому пятилетнему плану.

На московских заводах—автомобильном имени Сталина, «Серп и молот», «Электролампов» и других проходят читки газет, оживлённые беседы.

Вдохновленные новыми замечательными перспективами, которые открывает перед Родиной разработанный ЦК КПСС проект директив XX съезда партии по шестому пятилетнему плану, коллективы предприятий принимают повышенные обязательства.

Многотысячный коллектив автозаводцев, горячо одобряя проект директив XX съезда КПСС, дал слово—завершить годовую программу к 25 декабря, дать сверх плана тысячу грузовиков и 200 автобусов. От снижения себестоимости продукции решено получить не менее семи миллионов рублей сверхплановой экономии.

Тысячи металлургов Сталинградского завода «Красный октябрь» собрались после дневной смены в одном из цехов на митинг, посвященный обсуждению проекта директив XX съезда КПСС по шестому пятилетнему плану. С сообщением по этому вопросу перед собравшимися выступил секретарь обкома партии Д. Р. Журавлёв.

О больших возможностях увеличения производства металла для нужд шестой пятилетки говорили на митинге знатный сталевар завода Г. А. Болутвин, старший вальцовщик А. К. Детисов, начальник цеха П. Н. Крамаренко.

В единогласно принятой резолюции участники митинга горячо одобрили проект директив XX съезда партии по шестому пятилетнему плану развития народного хозяйства СССР. Металлурги решили к открытию XX съезда выдать сверх плана пять тысяч тонн стали и готового проката.

Оживленная беседа состоялась в колхозе имени Ленина, Рыбновского района, Рязанской области. Председатель колхоза депутат Верховного Совета РСФСР В. С. Говорушкин рассказал об изменениях, которые произошли в колхозе после сентябрьского Пленума ЦК КПСС. За эти годы значительно возросло производство мяса, молока, зерна, овощей, поголовье скота. По валовому надою молока и производству мяса здесь уже превзошли показатели, намеченные перспективным планом на 1960 год.

Общий доход колхоза к 1960 году составит четыре миллиона рублей.

Колхозники решили ко дню открытия съезда выполнить годовой план поставок мяса и полугодовой план сдачи государству молока.

Новые повышенные обязательства берут коллективы промышленных предприятий и труженики сельского хозяйства Украины, Белоруссии, Грузии, Молдавии и других братских республик.

(ТАСС).

Акклиматизация соболя

Весной 1952 года в леса Корликовского промыслово-охотничьего хозяйства были выпущены 112 баргузинских соболей с целью обогащения охотничьей фауны района.

Недавно Тюменское облохотуправление произвело обследование результатов акклиматизации завезенных зверьков-переселенцев. Установлено, что соболи в новых для них условиях хорошо прижились и увеличили свою численность до 500 голов. Соболи расселились по кедрово-еловым лесам южнее реки Вах между речками Комцес и Локтык-Еган и занимают сейчас площадь около 5 000 квадратных километров охотничьих угодий.

В результате разъяснительной работы, проводимой Корликовским сельским Советом и промыслово-охотничьим хозяйством, местное население бережно относится к новому зверю и не допускает случаев браконьерства. Необходимо и впредь не ослаблять работу среди населения по охране соболей с тем, чтобы скорее возросла их численность до промысловых размеров, когда можно будет начать на них охоту.

С открытием промысла этого ценного зверька значительно возрастут доходы колхозов и колхозников.

Н. Чесноков.

Собрание уполномоченных пайщиков

На днях в с. Охтеурье проходило собрание уполномоченных пайщиков Охтеурского рыбкоопа.

С докладом о работе рыбкоопа за 1955 год выступил председатель правления тов. Валеев. Содоклад сделала председатель ревизионной комиссии тов. Белякова.

После докладов развернулись прения. Выступающие подвергли резкой критике работу правления за истекший год. Все они говорили о том, что торговля Охтеурского рыбкоопа далеко не отвечает требованиям и запросам населения. Особенно плохо была организована торговля для рыбаков и охотников на местах промысла. Правление рыбкоопа мало уделяло внимания на доставку товаров в такие населенные пункты, как К-Еган, Лапчинск. Были такие случаи, когда в магазине Лапчинска не было в продаже соли и других необходимых товаров, постоянно имеющихся на базе рыбкоопа.

План товарооборота по рыбкоопу далеко не выполнен, план заготовок выполнен на 50,8 процента, а паенакопления всего лишь на 26,2 процента. Рыбкооп имеет большие убытки. Все это получилось потому, что председатель тов. Валеев работал в отрыве от масс, не использовал всех возможностей для организации торговли на селе.

Собрание уполномоченных пайщиков признало работу правления рыбкоопа неудовлетворительной. Председателем правления рыбкоопа избран тов. Вахрушев, председателем ревизионной комиссии тов. Бабкин. **С. Ведров.**

Так руководить нельзя

Второй год руководит колхозом «Коммунист» тов. Прасин. Избирая его председателем, колхозники питали большую надежду на него, как на молодого руководителя. Однако эти надежды колхозников тов. Прасин не оправдал.

Взять, например, основную отрасль, которой занимается колхоз—рыбодобычу. Если в 1954 году колхоз выловил 750 центн. рыбы, то за 1955 г. — только 450 центн. Тов. Прасин мало уделяет внимания и развитию животноводства и звероводства в колхозе. Скотные дворы к зиме не были подготовлены. Они без окон, поэтому в них постоянный сквозняк. Скотный двор для коров и телят не достроен.

Плохо идут и дела на звероферме. Зверовод тов. Безматерных на звероферме не живет, а бывает там только во время кормления лисиц. Подготовка к гону не закончена. Несмотря на то, что гон уже начался, строительство клеток также не закончено.

Все эти недостатки в животноводстве и звероводстве объясняются бесхозяйственностью и нетребовательностью председателя колхоза тов. Прасина, который не выполняет решений общих собраний колхоза, а с советами ветеринарного работника не считается.

Тов. Прасин сам проявляет бездушное отношение к животным. Так, в середине ноября он взял лошадь, положил ей на спину железную пешню и в течение целого дня разъезжал на ней по рыбным угодьям. В результате этого лошадь получила повреждение, заболела и вышла из строя на 25 дней. После этого, несмотря на то, что со стороны ветработника запрещалось на ней ездить, он вторично запряг эту лошадь и поехал в д. Былино.

Тов. Прасин, как руководитель, проявляет еще и недобросовестность, нечестность в работе. Часто, выезжая в Ларьяк, он получает деньги для расчета с колхозниками, а расходует их на свои нужды. Однажды он получил в госбанке три тысячи рублей денег для авансирования колхозников. Из них 800 рублей израсходовал на свои нужды, за 2 тысячи самовольно, без разрешения собрания колхозников купил лошадь и только 200 рублей сдал в кассу.

Такое отношение к руководству колхозом со стороны тов. Прасина дальше терпимо быть не может. Тов. Прасин должен изменить свой стиль руководства.



Лауреаты международных Сталинских премий „За укрепление мира между народами„.

Слева направо: (в верхнем ряду) Ласаро Карденас — бывший президент Мексики, Шейх Мухаммед аль-Ашмар—общественный деятель (Сирия), Иозеф Вирт—бывший рейхсканцлер Германии (Германская Федеральная Республика), (в нижнем ряду) Тон Дык Тханг—председатель Национального комитета Отечественного фронта Вьетнама, Акико Сэки—деятель искусств (Япония), Рагнар Форбекк—пастор, капеллан собора г. Осло (Норвегия).

Фотохроника ТАСС.

Международный обзор

Документ огромного международного значения

Проект директив XX съезда КПСС по шестому пятилетнему плану развития народного хозяйства СССР вызвал широчайшие отклики за рубежом. Это вполне понятно, ибо каждый пятилетний план в нашей стране является событием большого международного значения. Шестая пятилетка, к осуществлению которой приступает советский народ, грандиознее всех предыдущих. Она открывает перед Советским Союзом еще более величественные перспективы, предусматривая огромный рост экономической мощи, культуры и благосостояния советского народа. Этот факт с глубоким удовлетворением воспринимают наши друзья. Но он привлекает внимание и не только друзей.

Вполне естественно, что проект новой советской пятилетки встречен в Китае, Польше, Чехословакии и других странах социалистического лагеря с искренней радостью. Народы этих стран хорошо понимают, что растущая мощь Советского Союза является одним из важнейших факторов укрепления всего лагеря социализма. Директивы XX съезда КПСС служат для этих народов документом огромной вдохновляющей силы. «Смелые дерзания и великие устремления советских людей,—пишет газета «Женьминьжибао»—воодушевляют широкие массы в странах народной демократии и миролюбивых людей во всем мире... Беря в пример мирный труд великого советского народа, мы умножим свои усилия в борьбе за превращение нашей Родины в могучую социалистическую державу».

Как известно, проект новой советской пятилетки предусматривает еще более широкое сотрудничество СССР со странами народной демократии. Польская газета «Жице Варшавы» характеризует это сотрудничество с СССР как «важнейшее условие быстрого развития собственной экономики и культуры народно-демократических государств».

Грандиозная программа мирного строительства, изложенная в проекте директив XX съезда КПСС, раскрывает перед всем человечеством исполинскую силу Советского Союза, отражает его могучую поступь к коммунизму. Прогрессивная печать капиталистических стран подчёркивает, что проект шестой пятилетки еще ярче выражает неисчерпаемые возможности социалистического строя, его превосходство над капиталистическим строем. Финская газета «Вапаа сана» отмечает, что поставленные в директивах XX съезда КПСС задачи под силу только плановому социалистическому хозяйству.

Во многих зарубежных газетах указывается, что в основе нового советского пятилетнего плана лежат принципы мирного сосуществования, мирного экономического соревнования двух систем—социалистической и капиталистической. При этом органы печати, в том числе и многие буржуазные, особо подчеркивают, что на путях этого соревнования Советский Союз располагает ныне всеми необходимыми условиями, чтобы в кратчайшие сроки решить свою основную экономическую задачу. А именно—догнать и перегнать наиболее развитые капиталистические страны по производству продукции на душу населения.

Новая пятилетка в СССР так же, как и пять предшествующих пятилетних планов,—это план мирного созидательного труда советских людей. Индийская газета «Хиндустан стандарт» пишет, что СССР поставил перед собой колоссальные задачи и в борьбе за их осуществление он не может не быть искренне заинтересованным в поддержании мира. В этой же связи многие газеты обращают внимание на предусматриваемое в проекте директив расширение использования атомной энергии в мирных целях. Огромные мероприятия по строительству атомных электростанций, отмечает шведская газета «Ню даг», поднимут экономику СССР на новый небывалый уровень, показав всему миру, как нужно ставить энергию атома на службу человеку, на службу делу мира.

Об отношении к новой советской пятилетке в капиталистических кругах хорошо сказала немецкая газета « Дер морген». Капиталисты, писала она, видят, что шестой пятилетний план в СССР является могучей реальностью, свидетельством неисчерпаемых сил, ведущей державы лагеря мира, и что этому плану капитализм ничего равноценного противопоставить не может.

В. Харьков.

Пропагандисты и агитаторы разъясняют проект директив о шестом пятилетием плане

Более семидесяти тысяч агитаторов и пропагандистов Ленинграда разъясняют трудящимся проект директив XX съезда КПСС по шестому пятилетнему плану развития народного хозяйства СССР на 1956—1960 год.

Пропаганду проекта директив XX съезда КПСС по шестому пятилетнему плану развертывают библиотеки райкома партии, предприятий, клубы.

Райкомы КПСС направляют в подшефные колхозы и МТС большую группу агитаторов и пропагандистов для разъяснения проекта директив XX съезда по шестому пятилетнему плану.

(ТАСС).

Редактор Е. АРТЮХОВА

РД 06725 с. Ларьяк, типография Полиграфиздата Тюменского областного управления культуры Тираж 385 экз. Заказ 16

Пролетарии всех стран, соединяйтесь!

Стахановец

Орган Ларьякского райкома КПСС и районного Совета депутатов трудящихся, Тюменской области

Год издания XV
№ 8 (1058)
Четверг
26
января
1956 года
Цена 10 коп.

Осуществление шестой пятилетки явится новым крупным шагом вперёд в развитии социалистической экономики, в решении задачи создания обилия предметов народного потребления, в строительстве коммунистического общества в нашей стране.

ВЕЛИЧЕСТВЕННЫЕ ЗАДАЧИ ШЕСТОГО ПЯТИЛЕТНЕГО ПЛАНА

Под мудрым руководством Коммунистической партии трудящиеся нашей страны досрочно выполнили пятый пятилетний план и приходят к XX съезду КПСС с новыми выдающимися успехами в хозяйственном и культурном строительстве.

Разработанный Центральным Комитетом КПСС проект Директив XX съезда партии по шестому пятилетнему плану — это глубоко обоснованная программа всего хозяйственного и культурного строительства нашей страны на ближайший период. Этот проект выражает коренные жизненные интересы нашего народа, думы и устремления миллионов советских людей. Как указывается в опубликованном вчера документе, «при разработке проекта Директив XX съезда партии по шестому пятилетнему плану Центральный Комитет КПСС учёл предложения коллективов многих тысяч предприятий и колхозов. В подготовке и обсуждении этих предложений приняли участие широкие массы рабочих, колхозников, специалистов промышленности и сельского хозяйства, учёных. Их патриотическая инициатива и разносторонний производственный опыт помогли Центральному Комитету полнее определить задачи развития отдельных отраслей народного хозяйства в шестой пятилетке, выявить огромные внутренние возможности, которыми располагают социалистическая промышленность, сельское хозяйство, транспорт».

Главные задачи шестого пятилетнего плана развития народного хозяйства СССР, — указывается в проекте Директив, — **состоят в том, чтобы на базе преимущественного развития тяжелой промышленности, непрерывного технического прогресса и повышения производительности труда обеспечить дальнейший мощный рост всех отраслей народного хозяйства, осуществить крутой подъём сельскохозяйственного производства и на этой основе добиться значительного повышения материального благосостояния и культурного уровня советского народа.**

В проекте Директив XX съезда КПСС находит яркое выражение ленинская генеральная линия нашей партии на преимущественное развитие тяжелой индустрии. Шестой пятилетний план предусматривает новый мощный подъём народного хозяйства Советского Союза, и прежде всего тяжелой индустрии — основы социалистической экономики. Осуществление этого плана будет означать дальнейшее укрепление экономического могущества СССР и его несокрушимой обороноспособности, значительное повышение народного благосостояния, рост советской культуры.

Определяя **общий рост промышленной продукции за пятилетие примерно на 65 процентов,** проект Директив намечает увеличить производство средств производства за шестую пятилетку примерно на 70 процентов и производство предметов потребления примерно на 60 процентов.

В качестве первоочередных задач шестой пятилетки в области промышленности проект Директив устанавливает дальнейшее развитие чёрной и цветной металлургии, нефтяной, угольной и химической промышленности, обеспечение опережающих темпов строительства электростанций, быстрый рост машиностроения, особенно производства технически совершенных станков, кузнечно-прессовых машин, средств автоматики и приборов.

Объём производства важнейших видов промышленной продукции определён на 1960 год — последний год шестой пятилетки — примерно в следующих размерах: чугун — 53 миллиона тонн, сталь — 68,3 миллиона тонн, уголь — 593 миллиона тонн, нефть — 135 миллионов тонн, электроэнергия — 320 миллиардов киловатт-часов. По сравнению с 1955 годом объём производства в 1960 году возрастает по чугуну, стали и углю более чем в полтора раза, а по нефти и электроэнергии — почти в два раза. В большой степени увеличивается выпуск химикатов и минеральных удобрений, машин и оборудования, лесных и строительных материалов, значительно расширяется производство предметов народного потребления. Для того, чтобы представить картину непрерывного и мощного подъёма тяжелой индустрии в нашей стране, достаточно вспомнить, что к началу первой пятилетки в СССР производилось: чугуна — 3,3 миллиона тонн, стали — 4,2 миллиона тонн, угля — 35,2 миллиона тонн, нефти — 11,7 миллиона тонн и выработка электроэнергии составляла 5 миллиардов киловатт-часов.

В проекте Директив намечены исключительно важные задачи в области сельского хозяйства, направленные на обеспечение крутого подъёма земледелия и животноводства. **В 1960 году предусмотрено довести валовые сборы зерна до 180 миллионов тонн (11 миллиардов пудов), обеспечить рост производства мяса в два раза, молока, картофеля, шерсти почти в два раза, овощей более чем в два раза, значительно увеличить производство хлопка, льна, сахарной свеклы и других технических культур.**

Для успешного разрешения этих задач необходимо и впредь оснащать колхозы, МТС и совхозы совершенными тракторами, комбайнами, виндроуэрами, автомашинами и другой техникой, систематически повышать культуру сельскохозяйственного производства на основе широкого использования достижений агрономической науки и передового опыта. Весьма важно обеспечить хозяйственно целесообразное размещение отдельных отраслей сельского хозяйства и специализацию земледелия и животноводства по районам страны с учётом природных и экономических условий каждого района, а в районе — каждого колхоза и совхоза, имея в виду резкое увеличение выхода продукции на 100 гектаров земельных угодий с минимальными затратами труда и средств.

Большие работы предстоит осуществить по дальнейшему развитию всех видов транспорта и связи. Необходимо обеспечить новый подъём технического уровня железнодорожного, водного, автомобильного и воздушного транспорта, широкую электрификацию железных дорог и оснащение их электровозами и тепловозами, а также вооружение всех видов транспорта современными, наиболее прогрессивными машинами, различными видами подвижного состава.

В шестой пятилетке ещё более широкий размах принимают строительные работы. **Общий объём государственных капитальных вложений по народному хозяйству СССР на 1956—1960 годы определён в размере 990 миллиардов рублей (в ценах на 1 июля 1955 года), или на 67 процентов больше, чем в пятой пятилетке.** Выполнение гигантской программы строительства потребует его дальнейшей индустриализации, расширения производства строительных материалов, особенно сборных железобетонных конструкций и деталей, внедрения на стройках наиболее прогрессивных методов труда.

Решающим условием дальнейшего роста производства и повышения благосостояния народа является новый серьёзный подъём производительности труда. Великий Ленин учил, что повышение производительности труда является самым главным для победы нового общественного строя. Проектом Директив **предусматриваются задания по росту производительности труда на 1956—1960 годы в промышленности не менее чем на 50 проц., в строительстве — не менее чем на 52 проц., на железнодорожном транспорте — примерно на 34 проц., морском транспорта — на 40 проц. и на речном транспорте — на 35 проц., в совхозах и в государственных подсобных сельскохозяйственных предприятиях примерно на 70 процентов.** Особо важное значение имеет подъём производительности труда в колхозах для обеспечения выполнения заданий по развитию сельскохозяйственного производства в шестой пятилетке.

Коммунистическая партия и Советское правительство проявляют неустанную заботу о благе народа. Проект Директив на шестую пятилетку предусматривает **значительное повышение материального благосостояния и культуры трудящихся, что находит яркое выражение в увеличении национального дохода (в сопоставимых ценах) за пятилетие примерно на 60 проц.** Намечается повысить реальную заработную плату рабочих и служащих в среднем примерно на 30 процентов, а денежные и натуральные доходы колхозников увеличить в среднем не менее чем на 40 процентов. Вместе с тем возрастают государственные расходы по социальному обеспечению и социальному страхованию.

В шестой пятилетке предстоит примерно **на 50 проц. увеличить розничный товарооборот государственной и кооперативной торговли,** при этом обеспечивается более высокий рост розничного товарооборота на селе. Предусмотрено серьёзное улучшение и значительное расширение жилищного строительства. В этой пятилетке строительство жилых домов приобретает небывалый размах. В городах, рабочих посёлках и сёлах за счёт государственных средств **в шестой пятилетке намечено построить жилые дома общей площадью примерно 205 миллионов квадратных метров, или почти в два раза больше чем в пятой пятилетке.**

Широкие перспективы развития открываются в области науки и культуры. В шестой пятилетке намечено осуществить в основном **всеобщее среднее образование** в городах и сельской местности, увеличить подготовку специалистов в высших и средних учебных заведениях, расширить сеть вечернего и заочного образования, повысить роль науки в решении назревших проблем хозяйственного и культурного строительства. Большие мероприятия предстоит осуществить по дальнейшему расширению сети и улучшению деятельности учреждений здравоохранения, кино, радио и телевидения, библиотек и других учреждений культуры и искусства, по развитию книгоиздательского дела и укреплению полиграфической базы.

Осуществление задач шестой пятилетки имеет большое международное значение. Изложенная в проекте Директив величественная программа хозяйственного и культурного строительства в СССР с новой силой раскрывает перед всем миром последовательную миролюбивую политику Советского государства. Выполнение нового пятилетнего плана развития народного хозяйства СССР явится великим вкладом в дело дальнейшего укрепления всего социалистического лагеря.

Осуществление шестой пятилетки явится новым крупным шагом вперёд в развитии социалистической экономики, в решении задачи создания обилия предметов народного потребления, в строительстве коммунистического общества в нашей стране. Успешное выполнение шестой пятилетки будут решать люди — рабочие, колхозники, интеллигенция, их самоотверженный, героический труд, будет решать организаторская работа наших партийных, советских, хозяйственных, профсоюзных организаций, уровень их руководства промышленными предприятиями, стройками, колхозами, машинно-тракторными станциями, совхозами.

XX съезд Коммунистической партии советские люди встречают новыми трудовыми успехами во всенародном социалистическом соревновании. Навстречу съезду партии наш народ идёт, тесно сомкнув свои ряды вокруг родной Коммунистической партии, её Центрального Комитета. Под победоносным знаменем Маркса — Энгельса — Ленина — Сталина, под руководством героической партии коммунистов советский народ в шестой пятилетке добьется новых успехов в строительстве коммунистического общества в нашей стране.

(Из передовой „Правды" за 16 января).

Отчеты культпросветработников перед населением

С большой активностью прошло на днях собрание колхозников, рабочих и служащих в с. Б-Ларьяке, на котором они обсудили отчёт о работе Б-Ларьякской избы-читальни и библиотеки.

После докладов тов. Замышляевой и тов. Копьевой развернулись оживленные прения.

Тов. Скочилова в своем выступлении отметила, что несмотря на то, что изба-читальня помещается в одной небольшой комнате вместе с библиотекой, там всегда чисто и уютно. Тов. Замышляева организовала регулярный выпуск «боевых листков», всегда оформляла фотомонтажи, плакаты, диаграммы, часто проводились беседы, читки, вечера молодёжи. Это является положительным в работе избы-читальни.

Недостатком в работе избы-читальни, отметила тов. Скочилова, является то, что мало проводилось массово-политической работы среди рыбаков и охотников на местах промысла. В работе библиотеки к серьёзным недостаткам относится тот факт, что тов. Копьева еще недостаточно проводит работы среди национального населения ханты по вовлечению их в число читателей библиотеки. И неслучайно поэтому, что только 5 человек ханты являются читателями библиотеки.

Тов. Усольцева рассказала о занятиях кружка кройки и шитья, который работал при избе-читальне, а также отметила недостатки в работе библиотеки.

Долгое время,— говорит тов. Усольцева,—книги в библиотеке лежали на полу не разобранные по отделам. Мало проводилось читательских конференций. Зав. библиотекой тов. Копьева не использует все формы и методы пропаганды книги среди населения.

Тов. Балина критиковала работу членов совета избы-читальни за то, что они мало участвовали в работе и оказывали практической помощи заведующей. В большинстве совет избы-читальни ограничивался утверждением планов работы.

Работу избы-читальни и библиотеки собрание признало удовлетворительной.

* * *

На проходившем собрании граждан д. Вампугольск зав. сельским клубом тов. Печеркина в отчётном докладе рассказала о проделанной работе сельским клубом за истекший год. При клубе было прочитано 5 докладов, проведено 26 бесед и читок, поставлено 5 концертов, а также выпускались стенная газета и «боевые листки».

Выступающие в прениях отметили, что тов. Печеркина еще редко бывает на животноводческих фермах среди колхозников, что проводимая культурно-просветительная работа в большинстве своем ведется в отрыве от производственной деятельности колхоза, мало уделялось внимания развертыванию социалистического соревнования.

Собрание избрало новый состав совета клуба и обязало заведующую тов. Печеркину лучше организовать культурно-массовую работу на селе.

Письма в редакцию

Не изжита волокита

Работая рыбаком бригады гослова Ларьякского рыбучастка с 1 сентября по 1 ноября 1955 г., я за пятьдесят дней выловил рыбы мелкого частика 2 000 кг., вместо утвержденной нормы 400 килограммов. За перевыполнение задания Ларьякский рыбучасток начислил мне прогрессивку по наряду в сумме 5 200 рублей и направил наряд на утверждение в Н-Вартовский рыбзавод.

Но вот прошло уже два месяца, а утвержденного наряда до сих пор нет. На неоднократные мои запросы об утверждении наряда директор Н-Вартовского рыбозавода тов. Хозяинов и нормировщик тов. Малис отмалчиваются. Интересно, когда же руководители рыбозавода утвердят мой наряд или ответят на мои запросы?

И. Бадмаев.

Забытое обещание

Рыбаки и охотники колхоза имени Ворошилова самоотверженно трудятся над выполнением государственных плановых заданий. Они хотят и культурно отдохнуть: послушать лекцию или беседу, посмотреть кинофильм.

Однако Ларьякский культотдел не заботится о культурном обслуживании жителей д. Сосновый-Бор, и его работники редко заглядывают в отдаленный колхоз имени Ворошилова. В течение истекшего, 1955 г. кинопередвижка здесь побывала лишь один раз. Работники культотдела обещались вновь приехать и обслужить население кинофильмами. Но проходит уже январь 1956 г., а из культотдела никто не бывал. Население ждёт выполнения обещаний работников отдела культуры.

В. Пеанов.

В честь XX съезда КПСС



Новосибирская область. Механизаторы Чиковской машинно-тракторной станции, соревнуясь в честь XX съезда КПСС, успешно ведут ремонт сельскохозяйственной техники. Они обязались ко дню открытия съезда отремонтировать весь тракторный парк МТС.

На снимке: передовик предсъездовского соревнования бригадир по ремонту двигателей П. К. Верясов, выполняющий ежедневно до полутора норм при отличном качестве работы.

Фотохроника ТАСС.

С честью выполняют обязательства

Воодушевленные проектом Директив партии по шестому пятилетнему плану, работники Корлпковского рыбучастка с честью выполняют взятые на себя обязательства в честь XX съезда КПСС. Так, заготовители клепки тт. Кугаевская и Кайдалова ежедневно выполняют нормы заготовки на 180 процентов.

Успешно справляются со своими предсъездовскими обязательствами бондари тт. Задбаева и Манунова, выполняющие нормы выработки не менее чем на 120 процентов.

Не отстают в соревновании и пильщики рыбучастка тт. Исупов, М. Камин и В. Кунин, выполняющие дневные задания от 130 до 170 процентов.

На обработке рыбы самоотверженно трудится Г. Манжикова, выполняющая ежедневные задания на 120 процентов.

В. Ярова.

Январское задание выполнено досрочно

Охотники рыбартели «Красная звезда» готовят достойную встречу XX съезду партии. Включившись в социалистическое соревнование в честь знаменательного события, они успешно развернули промысел.

Передовой охотник Тимофей Петрович Ляксин на 20 января месячное задание выполнил на 162 процента. Гавриил Васильевич Спгпльетов—на 120 процентов и Егор Васпльевич Камин—на 100 проц. Сейчас они усилили борьбу за выполнение плана первого квартала к дню открытия XX съезда КПСС—14 февраля.

Я. Коханов.

Совещание комсомольцев и молодежи отличившихся на освоении целинных и залежных земель

21 января в Москве, в Большом Кремлевском дворце, закончилось проходившее два дня совещание комсомольцев и молодежи, отличившихся на освоении целины.

На утреннем заседании 21 января продолжалось обсуждение докладов Министра совхозов СССР **И. А. Бенедиктова,** Министра сельского хозяйства СССР **В. В. Мацкевича** и секретаря ЦК ВЛКСМ **А. Н. Шелепина.**

В прениях выступили: работница Тайнчинского стройучастка «Заготстроя» Кокчетавской области **Тамара Горбачева**, Министр городского и сельского строительства СССР **И. К. Козюля,** директор Суворовской МТС Северо-Казахстанской области **М. Вертким,** бригадир тракторной бригады совхоза «Белонолье» Саратовской области **Николай Гречиха,** агроном совхоза «Заря» Акмолинской области **Валентина Мурашова,** президент Всесоюзной Академии сельскохозяйственных наук имени В. И. Ленина **Т. Д. Лысенко,** тракторист зерносовхоза «Победа Октября» Сталинградской области **Николай Голопузов** и другие.

На совещании выступили бригадир тракторной бригады Джаркульской МТС Кустанайской области **Леонид Дегтяренко,** директор Алтайского зерносовхоза «Урожайный» **Е. Ракша,** прораб Челкарского пункта «Заготзерно» Акмолинской области **Зоя Смирнова.**

Тепло и сердечно встреченный участниками совещания с большой речью выступил первый секретарь ЦК КПСС тов. **Н. С. Хрущев.** Участники совещания единодушно приняли обращение к комсомольцам и комсомолкам, ко всем юношам и девушкам, осваивающим целинные и залежные земли, в котором призывают добиться новых трудовых успехов на благо Родины.

(ТАСС).

Вторая сессия Верховного Совета РСФСР

23 января в Кремле начала работу вторая сессия Верховного Совета РСФСР четвертого созыва.

Десять часов утра. Зал заседаний Большого Кремлевского дворца заполнили депутаты и многочисленные гости.

В правительственных ложах занимают места **К. Е. Ворошилов, Л. М. Каганович, Г. М. Маленков, А. И. Микоян, В. М. Молотов, М. Г. Первухин, М. З. Сабуров, М. А. Суслов, Н. С. Хрущев, Н. М. Шверник, А. Б. Аристов, Н. И. Беляев, П. Н. Поспелов, Д. Т. Шепилов.** Депутаты и гости встречают их бурными, продолжительными аплодисментами. Все встают.

Сессию открывает Председатель Верховного Совета РСФСР депутат **И. В. Горошкин.**

Принимается следующая повестка дня:

1. Утверждение Государственного бюджета РСФСР на 1956 год и отчёт об исполнении Государственного бюджета РСФСР за 1954 год.

2. Утверждение Указов Президиума Верховного Совета РСФСР.

С докладом о Государственном бюджете РСФСР на 1956 год и об исполнении Государственного бюджета РСФСР за 1954 год выступил Министр финансов РСФСР депутат **И. И. Фадеев.**

Вместе со всеми братскими народами Советского Союза, сказал докладчик, серьезных успехов в развитии социалистической экономики и культуры достигли трудящиеся Российской Федерации. Республиканская и местная промышленность в 1955 году выполнила план выпуска валовой продукции, превысив уровень 1954 года на 7 процентов. Посевные площади колхозов и совхозов республики в 1955 году расширились на 9 миллионов гектаров. Возросло поголовье скота, повысилась его продуктивность. В истекшем году в РСФСР открыто 868 новых средних школ, много больниц и родильных домов, а также культурно-просветительных учреждений. Только в сельских местностях построено около 330 тысяч жилых домов.

Доходы и расходы Государственного бюджета РСФСР на 1956 год определены в сумме 74181 миллион рублей. Главным источником доходов бюджета являются поступления от социалистического хозяйства. Они определены в сумме 55 715 миллионов рублей и составляют как и в прошлом году 75 процентов всех доходов бюджета.

Характеризуя расходы Государственного бюджета Российской Федерации на 1956 год, Министр финансов сообщает, что 92,5 процента всех средств бюджета ассигнуются на дальнейшее развитие народного хозяйства, просвещения, здравоохранения и других социально-культурных мероприятий.

После содоклада Бюджетной комиссии на утреннем заседании выступил тепло встреченный присутствовавшими председатель бюро народного собрания Народной Республики Болгарии **Ф. Козовский.** Он передал привет трудящимся Российской Федерации и всем советским народам.

Вторая сессия Верховного Совета РСФСР продолжает свою работу. (ТАСС).

Редактор Е. АРТЮХОВА.

РД 06725 с. Ларьяк, типография Полиграфиздата Тюменского областного управления культуры Тираж 885 экз. Заказ 17

Пролетарии всех стран, соединяйтесь!

Стахановец

Орган Ларьякского райкома КПСС и районного Совета депутатов трудящихся, Тюменской области

Год издания XV
№ 9 (1057)
Воскресенье
29
января
1956 года
Цена 10 коп.

Главные задача шестого пятилетнего плана развитая народного хозяйства СССР состоят а'том, чтобы ва базе преимущественного развитая тяжелой промышленности, непрерывного технического прогресса в повышения производительности труда обеспечить дальнейший мощный рост всех отраслей народного хозяйства, осуществить крутой подъём сельскохозяйственного производства и на этой основе добиться значительного новышения материального благосостоянии и культурного уровня советского народа.

Шире размах агитационно-массовой работы

В обстановке огромного политического и трудового подъёма наша страна идёт навстречу XX съезду Коммунистической партии Советского Союза.

Опубликование проекта Директив XX съезда КПСС по шестому пятилетнему плану развития народного хозяйства СССР вызвало единодушное одобрение среди всех трудящихся нашей страны. Цифры, приведенные в проекте Директив, радуют каждого советского человека, вдохновляют на самоотверженный труд. В них советские люди видят грандиозную программу борьбы за дальнейший мощный подъём всех отраслей народного хозяйства, дальнейшее укрепление могущества нашей Родины, огромную заботу Партии и Правительства о быстром росте благосостояния и культуры советского народа.

Трудящиеся нашего района, как и все советские люди, с огромным воодушевлением и единодушным одобрением встретили проект Директив XX съезда КПСС по шестому пятилетнему плану развития народного хозяйства СССР на 1956—1960 гг. и преисполнены горячим желанием новыми производственными успехами встретить XX съезд КПСС, внести свой достойный вклад в дело успешного выполнения плана шестой пятилетки.

Всюду — на предприятиях рыбной промышленности, в колхозах, учреждениях, школах проходят оживленные беседы, собрания коллективов, на которых трудящиеся знакомятся с проектом Директив XX съезда КПСС, подводят итоги предсъездовского социалистического соревнования и берут на себя новые повышенные обязательства в честь XX съезда КПСС.

Коллектив рабочих Ларьякского рыбучастка—инициатор социалистического соревнования в честь XX съезда КПСС, обсуждая проект Директив по шестому пятилетнему плану, взял ооязательство сдержать свое слово—выполнить план рыбодобычи первого квартала к дню открытия XX съезда КПСС—14 февраля, а также и по другим видам работ. Собрания по обсуждению проекта Директив по шестому пятилетнему плану прошли в коллективах Н-Вартовского рыбзавода, Тарховского рыбучастка, в рыбартели «Красная звезда», Ларьякской средней школе, райбольнице и других.

В социалистическом соревновании в честь XX съезда КПСС многие колхозы и коллективы с честью выполняют взятые обязательства. Так, члены рыбартели им. Сталина (председатель тов. Иванов) выполнили январский план рыбодобычи на 25 января на 165 процентов, члены рыбартели «Красная звезда» (председатель тов. Сигильетов)—на 117 процентов.

Задача состоит в том, чтобы первичные партийные организации усилили массово-политическую работу среди трудящихся, возглавили социалистическое соревнование и направили творческую активность масс на успешное выполнение взятых обязательств в честь XX съезда КПСС. Необходимо организовать повсеместно—в избах - читальнях, сельских клубах и библиотеках чтение докладов, проведение бесед по проекту Директив по шестому пятилетнему плану, шире развернуть наглядную агитацию. Большую работу по разъяснению этого исторического документа среди населения по месту жительства должны провести агитаторы.

Сейчас на предприятиях, в колхозах ведется широкое разъяснение проекта Директив XX съезда КПСС по шестому пятилетнему плану. К этой работе привлечены сотни докладчиков, лекторов, агитаторов.

Широко развернули агитационно-массовую работу агитколлективы Охтеурской территориальной партийной организации, Н-Вартовского рыбзавода, Б-Тарховской колхозной и территориальной и другие.

Уровень политической агитации в огромной степени зависит от состава агитаторов и от повседневной работы с ними. Первичные партийные организации обязаны систематически проводить с агитаторами совещания и семинары, вооружать их конкретными примерами, фактами из местной жизни, обобщать и распространять положительный опыт агитационной работы.

Пропаганду Директив по шестому пятилетнему плану необходимо проводить в тесной связи с местной жизнью колхоза, предприятия, с широким показом опыта новаторов промышленности и передовиков сельского хозяйства.

Вся политическая агитация сейчас должна быть направлена к достижению одной цели —выполнению взятых социалистических обязательств в честь XX съезда КПСС каждым колхозом, предприятием, каждым тружеником в отдельности.

Выше уровень агитационно-массовой работы среди трудящихся! Пусть громче звучит слово пропагандиста и агитатора, зовущее и поднимающее наш народ на выполнение грандиозных задач хозяйственного и культурного строительства, поставленных в историческом документе.

ТРУДЯЩИЕСЯ НАШЕГО РАЙОНА ГОРЯЧО ОДОБРЯЮТ ПРОЕКТ ДИРЕКТИВ XX СЪЕЗДА КПСС ПО ШЕСТОМУ ПЯТИЛЕТНЕМУ ПЛАНУ

* * *

За выполнение предсъездовских обязательств

Новый трудовой подъём у трудящихся нашего района вызвало обсуждение проекта Директив XX съезда КПСС по шестому пятилетнему плану развития народного хозяйства СССР на 1956—1960 гг.

Обсуждая проект Директив на открытом партийном собрании первичной партийной организации Ларьякского рыбучастка, тов. Бутакова сказала:

—Мы горячо одобряем проект Директив по шестому пятилетнему плану развития народного хозяйства. Наш долг—ответить на проект директив досрочным выполнением обязательств, взятых в честь XX съезда КПСС. Коллектив рыбучастка уже имеет положительные результаты. Заготовлено 1240 кубометров льда, успешно закончена постройка цеха, ледника в Б-Ларьяке и ледника в Оленьих юртах.

Работница бригады льдозаготовок тов. Саурова в своем выступлении сказала, что лучшим ответом на проект Директив по шестому пятилетнему плану будет наш самоотверженный труд и заверила собрание в том, что бригада льдозаготовок досрочно выполнит предсъездовское соцобязательство по заготовке льда.

Секретарь комсомольской организации тов. Петрова, также как и другие выступающие, горячо одобрила проект Директив, призвала присутствующих собрания напрячь все силы к тому, чтобы досрочно выполнить взятые в честь XX съезда обязательства. Она обязалась организовать изучение проекта Директив с комсомольцами, на основе этого поднять их трудовую активность.

На собрании выступили еще тт. Зайцев и член строительной бригады тов. Креймахин. Все речи выступающих были проникнуты горячим одобрением проекта Директив, в котором изложена величественная программа развития народного хозяйства.

Слово учителей

Огромное воодушевление вызвал проект Директив XX съезда КПСС по шестому пятилетнему плану у учителей и работников Ларьякской средней школы.

Ознакомившись с проектом Директив XX съезда партии, работники Ларьякской средней школы также, как и все трудящиеся нашей страны, горячо одобрили проект Директив —эту величественную программу развития народного хозяйства СССР, являющуюся примером для демократических стран всего мира.

В ответ на проект Директив партии учителя школы, работники интерната и РОНО обязались приложить все усилия для повышения качества учебно-воспитательной работы в школе: оборудования школьных кабинетов, улучшения политехнизации, повышения идейного и делового уровня учителей.

Единодушное одобрение

С большой активностью прошло собрание по обсуждению проекта Директив по шестому пятилетнему плану в коллективе Ларьякской райконторы связи. Ознакомившись с проектом Директив, заместитель начальника райконторы связи тов. Захаров сказал:

—В проекте Директив по шестому пятилетнему плану изложена величественная программа всего нашего народного хозяйства. Осуществив эту программу, наша страна далеко шагнет вперед по пути строительства коммунизма. Приведенные в проекте цифры радуют каждого из нас, придают нам новые силы, вдохновляют на новые достижения. Мы должны безусловно выполнить взятые на себя конкретные обязательства и прийти к XX съезду с хорошими показателями.

—В проекте Директив по шестому пятилетнему плану,—сказал тов. Минин,—намечаются большие планы в области улучшения работы связи. Мы, связисты, приложим все усилия к тому, чтобы справиться с поставленными перед нами задачами и перевыполнить план первого квартала.

В ответ на проект Директив по шестому пятилетнему плану,—сказала тов. Гилева,—мы, радисты, обязуемся работать с большей внимательностью, старанием и изжить брак при передаче и приёме телеграмм. Мы горячо одобряем Директивы XX съезда партии по шестому пятилетнему плану.

Счетовод райконторы ссязи тов. Алина сказала, что лучшим одобрением проекта Директив по шестому пятилетнему плану явится досрочное выполнение плана первого квартала, повышение производительности труда и на основе этого, успешное выполнение взятых обязательств в честь XX съезда КПСС.

С горячим одобрением проекта Директив выступили также тт. Балуева, Колбышева, Веселова, Иванова.

Горячо одобряя проект Директив XX съезда КПСС, работники райконторы связи приняли на себя обязательства по перевыполнению плана первого квартала и улучшению организации труда.

Партия ведет нас к коммунизму

С радостным волнением знакомятся медицинские работники нашего района с проектом Директив по шестому пятилетнему плану. Эта величественная программа дальнейшего роста и процветания нашей Родины вызывает прилив новых сил и энергии.

На проходившем собрании коллектива медицинских работников Ларьякской райбольницы врач тов. Сумина заявила:

— Я горячо одобряю проект Директив по шестому пятилетнему плану. Когда читаешь проект Директив XX съезда КПСС, то чувство гордости охватывает каждого из нас. Ведь какие замечательные перспективы открывает родная Коммунистическая партия перед нашим народом, какие славные пути намечает она. В своей работе я не пожалею сил и знаний для улучшения медицинского обслуживания нашего населения.

Затем выступили тт. Кузнецова, Озолина, Кириллова и другие. Все они от всего сердца одобряли проект Директив XX съезда КПСС и заверяли Коммунистическую партию еще лучше трудиться на благо нашей Родины.

Работа женсовета улучшилась

В ноябре прошлого года прошли выборы Б-Ларьякского женсовета, на котором был избран новый состав. Председателем женсовета избрана тов. Петрова.

За короткий срок женсовет провёл большую работу. У нас организованы и работают кружки кройки и шитья, кулинарии, в работе которых активное участие принимают женщины-ханты. Активными участниками кружков являются А. Прасина, Т. Камина, Т. Прасина и другие.

Кроме того, под руководством женсовета, силами женщин села было организовано два воскресника в помощь колхозу. Женщины очистили скотные дворы от навоза и организовали подвозку дров матерям-роженицам ханты.

Работа женсовета планируется как кружковая, так и по привитию трудовых навыков национальному населению. Члены женсовета еженедельно делают подворные обходы, где индивидуально разъясняют женщинам-ханты правила санитарной гигиены.

А. Балина.

Сельская библиотека

Мегионская сельская библиотека (зав. тов. Харьковский) является одной из лучших библиотек в районе. Книжный фонд её составляет около трёх тысяч экземпляров. Только за истекший 1955 год библиотека пополнила книжный фонд на 1043 книги. Кроме того, библиотека выписывала 14 художественных, научно-популярных, политических и сельскохозяйственных журналов и 8 изданий газет. При библиотеке работает две книгопередвижки, обслуживающие дер. Лекрысово и Поселковую Мегу.

Библиотека имеет 132 читателя, из них 32 человека ханты, 50 человек колхозников. За 1955 год библиотеку посетило 4130 читателей. Средняя читаемость за год составляет 24,8 книги на каждого читателя, а отдельные читатели прочитали по 40—50 книг. К таким читателям относятся учащийся Мегионской семилетней школы Валентин Колясов, прочитавший 43 книги, домохозяйка-колхозница Елена Носкова, прочитавшая 53 книги, воспитатель интерната тов. Пыкина—39 книг и другие.

На днях состоялось собрание колхозников и интеллигенции д. Мегион, на котором обсуждался отчёт заведующего библиотекой тов. Харьковского о работе библиотеки за 1955 год.

Все выступающие положительно высказались о работе заведующего библиотеки тов. Харьковского, который путём проведения большой организаторской и массово-политической работы среди населения сумел привлечь внимание населения к книге.

Трудящиеся вскрывают недостатки

18 января жители д. Охтеурья собрались в клуб, чтобы обсудить отчёт о работе сельского клуба и библиотеки.

После отчётов тов. Западновой и тов. Ивановой о проделанной работе клуба и библиотеки, выступающие отмечали, что культурно-массовой работы на селе проводится недостаточно.

Зав. школой К. Рамазанова отметила, что как тов. Западнова, так и тов. Иванова мало уделяли внимания на привлечение к работе клуба и библиотеки национального населения. Очень редко они бывали у рыбаков на местах промысла. Заведующая библиотекой тов. Иванова не провела ни одной читательской конференции, а также читки и беседы. Это является серьёзным недостатком в работе библиотеки.

Тов. Хлесткина говорила о плохом снабжении кинопередвижки кинофильмами, что по этой причине одни и те же кинофильмы демонстрировались по несколько раз. Тов. Хлесткина также отметила о необходимости улучшения наглядной агитации, о привлечении к участию в проведении культурно-массовой работы большего количества трудящихся.

Собрание приняло решение, в котором дало наказ работникам культуры и избрало новый состав совета клуба. Работа клуба и библиотеки признана удовлетворительной.

Улучшить обслуживание в столовой

Возмутительно медлительна, груба и невнимательна к посетителям буфетчица Ларьякской столовой тов. Лебедева. Она потеряла всякое чувство долга и ответственности перед людьми и не заботится о быстром, культурном обслуживании клиентов.

Несмотря на то, что посещаемость столовой очень низка, посетителям приходится сидеть в ожидании их обслуживания. А на их просьбы—обслужить побыстрее—тов. Лебедева грубо отвечает: «Я сама тороплюсь» и бросает другие подобные реплики.

И неудивительно поэтому, что столовая имеет очень низкую пропускную способность, вследствие чего план общественного питания не выполняется. Но работники столовой не ведут борьбы за увеличение контингента посетителей, а, на оборот, своим отношением отбивают охоту у трудящихся посещать столовую.

Не мешало бы помнить тов. Лебедевой, что она здесь находится не в своей собственной вотчине, а в общественной столовой и призвана культурно, вежливо и быстро обслуживать посетителей.

Г. Батурина.



На строительстве Новосибирской гидроэлектростанции широко развернулось социалистическое соревнование в честь XX съезда КПСС. Гидростроителям предстоит за короткий срок проделать большую работу, чтобы обеспечить своевременный пуск первых агрегатов ГЭС.

На снимке: сооружение судоходного шлюза.

В честь XX съезда КПСС

Развернув социалистическое соревнование в честь XX съезда КПСС, передовые рыбаки колхоза «Комсомолец» успешно ведут лов рыбы и с честью выполняют взятые на себя обязательства. Так, Прасин Кузьма Николаевич за январь месяц уже выполнил квартальное задание, Кунин Егор Иванович, квартальное задание выполнил на 80 процентов.

Успешно выполняют предсъездовские обязательства тт. Сергей Кунин, Николай Прасин и Фёдор Прасин, сдавшие государству рыбы по 60 процентов квартального плана.

Рыбаки Иван и Николай Кунины перевыполнили январское задание по добыче рыбы.

Н. Прасин.

Для тружеников деревни

Многолюдно было в Б-Ларьякской избе-читальне в эти дни. 21 января колхозники рыбартели «Ударник второй пятилетки» и рабочие и служащие села собрались, чтобы прослушать доклад о значении государственных сберегательных касс в народном хозяйстве и личном быту трудящихся. После доклада были организованы танцы, игры в шахматы и домино.

22 января у трудящихся Б-Ларьяка был настоящий праздник. Их посетила группа участников художественной самодеятельности районного Дома культуры и дала для них большой концерт. В программе были исполнены одноактная комедия Ворончука «Безумный день Сергея Кузьмича», народные танцы, песни, частушки, художественное чтение, музыкальные исполнения.

Жители Б-Ларьяка горячо благодарили, посетившую группу художественной самодеятельности Дома культуры и выразили большое желание, чтобы они их чаще посещали.

Воробейчиков.

Международный обзор

Зачем премьер-министр Англии отправился в Вашингтон

25 января премьер-министр Англии Иден и министр иностранных дел Ллойд отправились в Вашингтон для переговоров с президентом Эйзенхауэром и другими государственными деятелями США. Хотя официальная программа этих переговоров не объявлена, зарубежная печать отмечает, что они будут касаться многих вопросов, требующих «согласования позиций» обеих стран. В частности, указывается, что особое внимание будет уделено положению на Ближнем Востоке, отношению к народному Китаю и некоторым другим проблемам.

Как известно, в последнее время западная дипломатия потерпела ряд серьёзных неудач на Ближнем Востоке. Народы арабских стран дали отпор попыткам включить их в военный багдадский пакт, являющийся орудием в руках колонизаторов. Примером этому могут служить недавние события в Иордании.

Из сообщений печати явствует, что попытки договориться и выработать «общую политику» перед лицом растущего национально-освободительного движения на Ближнем Востоке и являются одной из целей встречи Идена с Эйзенхауэром. В этих же сообщениях печати указывается, что препятствием на пути к выработке такой «общей политики» являются серьёзные англо-американские противоречия в этом районе и, в частности, борьба между английскими и американскими нефтяными компаниями за нефтяные ресурсы Ближнего Востока.

Существенные расхождения между Англией и США имеются и в вопросе о торговле с Китайской Народной Республикой. Английские деловые круги крайне заинтересованы в развитии широких торговых связей с КНР. Запрет на торговлю с Китаем, наложенный Вашингтоном, весьма неблагоприятно отражается на экономическом положении Англии. А это положение, как признал недавно сам Иден, и без того довольно тяжелое. «Критическое экономическое положение Англии,—пишет газета «Юманите,—диктует ей необходимость развивать свою торговлю, в частности с Китаем, тогда как Вашингтон попрежнему отказывается пересмотреть список так называемых стратегических товаров, экспорт которых в Китай запрещён».

США тормозят переговоры с КНР

Министерство иностранных дел Китайской Народной Республики опубликовало за последнюю неделю два заявления относительно ведущихся в Женеве переговоров между послами США и КНР. В этих заявлениях дан исчерпывающий анализ позиций обеих сторон.

Напомним, что переговоры послов КНР и США продолжаются уже более четырёх месяцев. Однако до сих пор их участникам удалось прийти к согласию лишь по одному вопросу—о возвращении к себе на Родину китайских граждан, находящихся в США и американских граждан, находящихся в Китае. Что касается более важных вопросов, выдвинутых представителем КНР, то к ним послы ещё не приступали. Этими вопросами являются отмена американского запрета на торговлю с Китаем и созыв совещания министров иностранных дел обеих стран для обсуждения проблемы Тайваня.

Министерство иностранных дел КНР объясняет создавшееся положение на переговорах умышленным затягиванием обсуждения данных вопросов американской стороной. Более того, даже по первому пункту повестки дня—о возвращении гражданских лиц, который считается согласованным, американская сторона занимается проволочками и нарушает достигнутое соглашение. В то время как китайские власти дали США полную информацию об американцах, находящихся в Китае, США до сих пор не представили Китаю таких сведений.

При обсуждении вопроса о смягчении и ликвидации напряженности в районе острова Тайвань американская сторона потребовала, чтобы Китай согласился с тем, что США «имеют право на самооборону» в этом районе. По сути дела от Китая требуют того, чтобы Китай согласился с оккупацией этого китайского острова вооруженными силами США. Совершенно очевидно, что такая позиция американской стороны свидетельствует о нежелании США урегулировать мирным путём тайваньский вопрос.

В. Харьков.

СПОРТИВНЫЕ СОРЕВНОВАНИЯ

22 января в пионерской дружине Ларьякской средней школы проходили лыжные соревнования на приз газеты «Пионерская правда».

В этот день погода была морозная, ветреная .но, несмотря на это, настроение ребят было бодрое. На старт вышло 68 пионеров и школьников. Ещё задолго до соревнований ребята упорно тренировались на лыжах, поэтому результаты многих участников оказались неплохими.

Ученица 4 класса Д. Тюлканова прошла один километр за 7 мин. 30 секунд. Л. Асеева ученица 7 класса прошла два километра за 12 мин., Г. Захаров ученик 5 «б» класса прошел два километра за 13 мин.

На дистанцию 3 километра первое место занял К. Быкин, ученик 5 «б» класса. Его время 11 минут 30 секунд.

Редактор Е. АРТЮХОВА.

РД 06727 с. Ларьяк, типография Полиграфиздата Тюменского областного управления культуры Тираж 885 экз. Заказ 23

Пролетарии всех стран, соединяйтесь!

Стахановец

Орган Ларьякского райкома КПСС и районного Совета депутатов трудящихся, Тюменской области

Год издания XV
№ 10 (1656)
Четверг
2
февраля
1956 года
Цена 10 коп.

Проект Директив XX съезда КПСС по шестому пятилетнему плану развития народного хозяйства СССР, вдохновляет наших людей на новые трудовые подвиги.

Не медлить с подготовкой к весеннему севу

В проекте Директив XX съезда КПСС по шестому пятилетнему плану развития народного хозяйства СССР намечены исключительно важные задачи в области сельского хозяйства, направленные на обеспечение крутого подъёма земледелия и животноводства. **В 1960 году предусмотрено довести валовые сборы зерна до 11 миллиардов пудов, обеспечить рост производства мяса в два раза, молока, картофеля, шерсти почти в два раза, овощей—более чем в два раза, значительно увеличить производство хлопка, льна, сахарной свеклы и других технических культур.**

Успех борьбы за высокий урожай будет во многом зависеть от своевременной подготовки колхозов к весеннему севу, от обеспечения их семенами, удобрениями, от проведения зимних агромероприятий. Однако в нашем районе руководители как сельхозартелей, так и рыбартелей подготовку к весне ведут крайне неудовлетворительно. До сих пор сельхозартели не обеспечили себя семенами. В сельхозартели имени Калинина нехватает 70 центнеров овса и 200 центнеров картофеля, недостает 300 центнеров картофеля и в сельхозартели «Новая жизнь».

Еще хуже обстоит дело с обеспечением семян зерновых в рыбартелях. Рыбартели имени Микояна, имени Сталина, «Коммунист», «Красная звезда» совершенно не имеют семян зерновых. Руководители этих артелей пока что не занимаются их приобретением, в то время, как сельхозартель «Новая жизнь» располагает большим количеством этих семян, у которой может купить их любая артель.

Исключительно большое внимание следует уделить подработке имеющихся семян, доведению их до посевных кондиций, ибо только полноценные семена являются основой высокого урожая. Факты говорят о том, что в ряде колхозов не проявляется такой заботы. Так, в колхозе «Красное знамя» (председатель тов. Тимофеев) все еще не выделили колхозников на подработку семенного материала, несмотря на то, что семена у них засоренные и что это способствует их увлажнению и заражению сельскохозяйственными вредителями и болезнями.

Большое значение имеет и борьба с повышенной влажностью семенного материала. Известно, что повышенная влажность семян вызывает их самосогревание во время хранения и потерю всхожести. Чтобы этого не допустить, нужно производить перелопачивание, а также пропускать через зерноочистительные машины.

Немалое значение имеет заготовка и доставка удобрений на поля. В сельхозартелях, например, достаточное количество животноводства, чтобы удобрить свои поля органическими удобрениями (навозом). Однако в сельхозартели имени Калинина вывезено всего лишь 250 тонн, а в сельхозартели «Новая жизнь» и того меньше. Плохо приобретают колхозы и минеральные удобрения, а в ряде случаев, если их и закупают, то не используют.

Необходимо покончить с недооценкой значения удобрений. Практика передовых хозяйств свидетельствует о том, что правильная система удобрений полей—основа повышения урожайности.

Известно, что успех проведения весеннего сева также зависит от своевременного и качественного ремонта сельскохозяйственных машин и инвентаря, но с этим вопросом колхозы не торопятся.

Проект Директив XX съезда КПСС по шестому пятилетнему плану у трудящихся нашего района вызвал новый трудовой подъём, социалистическое соревнование в честь XX съезда КПСС в эти дни развернулось с новой силой. Долг первичных партийных организаций, правлений колхозов стать подлинными организаторами колхозников на успешную подготовку к весеннему севу. Специалисты сельского хозяйства, агрономы и полеводы колхозов обязаны подчинить всю свою деятельность усилению всех подготовительных работ к весеннему севу.

Надо добиться того, чтобы каждый колхоз, каждая полеводческая бригада взяла на себя конкретные обязательства по образцовой подготовке и проведению весеннего сева. Каждый день зимы должен быть использован для активной борьбы за высокий урожай 1956 года.

Агитаторы знакомят трудящихся с проектом Директив

Агитаторы партийных организаций районного центра на своих десятидворках начали ознакомление жителей с. Ларьяка с проектом Директив XX съезда КПСС.

Агитаторы тт. Кычев и Медведева на первой беседе рассказали, что намечается сделать за пятилетие в области тяжелой промышленности.

Приступили к работе на своих десятидворках агитаторы тт. Дроздова, Боровских и другие.

Величественные задачи

Широчайший размах созидательных работ в стране предусмотрен проектом Директив XX съезда КПСС по шестому пятилетнему плану. На просторах нашей Родины будут сооружены мощные атомные электростанции; войдут в строй новые предприятия тяжелой индустрии; обильнее будут урожаи на полях; всемерно будет развиваться и использоваться в народном хозяйстве газовая промышленность. Даже у нас, на севере — в Берёзово, планируется строительство газопровода Березово—Свердловск.

Мне 64 года, но так хочется еще жить, жить и работать на пользу нашей любимой Родины.

Истекший год Ларьякский сельский Совет, председателем которого я являюсь, закончил неплохими показателями, перевыполнив годовые задания по рыбодобыче, пушным заготовкам, развитию животноводства и заготовке кормов, за что областной Совет депутатов трудящихся и обком профсоюза работников госучреждений наградил Ларьякский Совет Почётной грамотой.

Величественная программа дальнейшего роста и процветания нашей Родины, изложенная в проекте Директив, вызывает во мне новую силу, энергию и желание еще лучше работать, и я приложу все свои старания к тому, чтобы с честью выполнить задачи, поставленные шестым пятилетним планом.

И. Чернавский,
председатель Ларьякского сельского Совета депутатов трудящихся.

С большим интересом

Проект Директив XX съезда КПСС по шестому пятилетнему плану развития народного хозяйства СССР я в начале прослушала по радио, а как только поступили газеты, я более подробно ознакомилась с этим историческим документом и начала проводить работу по ознакомлению с проектом Директив партии жителей своей десятидворки по улице Осипенко, где я работаю агитатором.

На первой беседе я ознакомила слушателей с материалом по разделу промышленности. С большим интересом домохозяйки и рабочие моей десятидворки слушают проект Директив, интересуются той величественной программой коммунистического строительства, которая намечается шестым пятилетним планом.

Агитатор **Г. Петрова.**

Растут доходы колхоза и колхозников

Прошло два года с тех пор, как объединились два мелких рыболовецких колхоза в одну рыбартель имени Микояна. И эти два года принесли колхозу желанные результаты. Итоги 1955 года говорят о том, что если до объединения два колхоза — им. Войкова и им. Микояна — вылавливали рыбы от 800 до 1100 центнеров, то за 1955 год рыбартель выловила около 1600 центнеров, это почти на 30 процентов больше по сравнению с 1953 годом. Средний вылов на рыбака составил 59,6 центнера, а от сдачи сверхплановой рыбы колхоз получил дохода 54958 рублей.

Передовые рыбаки Семён Спигильетов, Клим Шалхенов, Григорий Намруев и другие выловили рыбы по полторы-две нормы каждый.

Неплохо развивается в колхозе животноводство и полеводство. Надой на фуражную корову по сравнению с 1954 годом увеличился на 47 литров. Доярка тов. Кусимова увеличила надой на 194 литра, тов. Намруева — на 60 литров. Высоких показателей добилась полевод Устинья Тайлашева. Она получила 100 центнеров картофеля с гектара на площади около пяти гектаров. Высокодоходной отраслью здесь является звероводство, доходы от которого возрасли на 48 процентов.

В связи с увеличением доходов от рыбодобычи, звероводства и других отраслей колхозного производства, неделимые фонды колхоза увеличились на 216 процентов, а стоимость трудодня возросла с 6 руб. 70 коп. в 1953 году до 15 руб. 60 коп. в 1955 году. Отдельные члены колхоза получили до 15 тысяч денежных доходов на трудодни. Так, звероводы Александра Соромина выработала 953 трудодня и получила 14866 рублей, звероводы Аксинья Сигильетова заработала 922 трудодня и получила 14383 рубля. Высокие доходы получили также доярка тов. Кусимова, конюх тов. Еремина и другие.

Вследствие увеличения денежных доходов колхозников, с каждым годом растет их материально-культурный уровень. В 1955 году колхозники приобрели на собственные сбережения пять домов и домашнюю обстановку. Так, например, Александра Ефимовна Соромина купила дом, радиоприемник и ценные домашние вещи.

В 1956 году правление рыбартели планирует: приобрести мотобот и другой моторный флот, повысить продуктивность животноводства, надоить на фуражную корову по 1000 литров молока, увеличить денежные доходы колхоза, стоимость трудодня довести не менее чем до 18 рублей.

В укрупненную рыбартель сейчас вступают новые члены колхоза. Только за последнее время вступило пять семей.

В. Нимгиров,
бух. колхоза имени Микояна.



Горьковская область. В конце прошлого года Горьковская ГЭС вступила в эксплуатацию. Первые три гидротурбины работают сейчас на полную мощность и дают ток промышленности и сельскому хозяйству. На смену строителям гидроэлектростанции приходят эксплуатационники. Среди них много молодых специалистов, еще недавно окончивших вузы и техникумы. Инженер Р. Бапмов хорошо использует на практической работе знания, полученные в институте. За короткий период он внёс несколько рационализаторских предложений, направленных на лучшее использование богатой техники, которой оснащена гидроэлектростанция.

Р. Бапмов избран секретарём комсомольской организации.

На снимке: инженер Р. Бапмов проверяет работу агрегатов на подстанции.

Фото П. Вознесенского.

Фотохроника ТАСС.

Дружественная переписка учащихся

Привет чехословацким ребятам!

Учащиеся средней школы чехословацкого города Либштата завязали дружественную переписку со школьниками Ларьякской средней школы.

Недавно учащиеся 7 класса Ларьякской школы получили письмо от ученика 6 класса Либштатской средней школы Карела Антоша, который от имени своего класса пишет, как живут и учатся ученики их школы.

—Наш класс весёлый и дружный,—пишет Карел.—Мы любим смеяться, работать в кружках и заниматься физкультурой. Многие из нас вступили в пионерскую организацию. Напишите нам о том, как вы живёте, какой ваш город.

Учащиеся 7-го класса написали ответное письмо чехословацким школьникам, которое мы публикуем в нашей газете.

Здравствуйте, дорогие чехословацкие ребята!

С приветом к вам ученики 7 класса Ларьякской средней школы.

Ребята, мы получили от вас письмо, которое писал Карел Антош. В своём письме вы предлагаете нам подружиться и поддерживать с вами тесную связь. Вашу дружбу мы охотно принимаем.

В нашем классе 37 учеников, из них 8 мальчиков и 29 девочек. 24 ученика являются пионерами, 11 учеников—комсомольцами.

Наш класс дружный, спаянный и принимает активное участие в жизни школы. Лучшими учащимися являются Галя Хайкина, Володя Яров, Нина Патырова, Тамара Калганова.

Но у нас имеются и недостатки. Отдельные ученики иногда нарушают дисциплину на уроках. Это Саша Лихошва, Толя Коробицын, Люба Бажина. Они пообещали нам хорошо учиться и исправить свою дисциплину.

Дорогие ребята, сообщаем вам, что Ларьяк—это село, являющееся районным центром, а не город.

10 декабря мы отмечали 25-летие со дня существования Ханты-Мансийского национального округа, в котором находится наш район. В честь юбилея наш отряд подготовил и провёл пионерский сбор на тему: «Прошлое и настоящее нашего района».

Климат в Ханты-Мансийском округе суровый. В декабре морозы были до 45 градусов. Но мы к ним привычны.

Ребята, мы предлагаем обменяться коллективными фотокарточками. В следующем письме мы вышлем вам фотокарточку со своего класса.

Дорогие ребята, напишите нам о своем городе, о природе, о том, как вы учитесь и как провели зимние каникулы.

Мы провели каникулы весело: ходили на лыжах, катались на санках с горы, посещали кино. Во время каникул для нас была прочитана лекция на тему: «Атомная энергия и её применение в мирных целях».

До свидания, дорогие ребята. Передайте привет всем вашим учителям и учащимся школы.

Ученики 7 класса Ларьякской средней школы.

Ответное письмо чехословацким ребятам написали также и четвертоклассники этой школы и просили передать его ученикам 4 класса средней школы города Либштата.



Украинская ССР. На строительном факультете Одесского гидротехнического института началась защита дипломных проектов. 118 выпускников института обучались ранее в строительных техникумах и затем работали на производстве. Они получили теперь специальность инженера по промышленному и гражданскому строительству. Среди них—комсомолец Владимир Серебряков. По окончании техникума он работал мастером на строительстве Волго-Донского канала. Государственная экзаменационная комиссия дала отличную оценку его дипломному проекту.

На снимке: В. Серебряков защищает дипломный проект.

Фото А. Фатеева.

Фотохроника ТАСС.

Закончить рассчёты по госзайму

В результате улучшения массовой работы в период проходившего месячника вкладчика и займодержателя был обеспечен значительный сбор средств по подписке на заем среди колхозного крестьянства нашего района.

Досрочно завершили сбор средств по государственному займу сельские Советы: Н-Вартовский (председатель тов. Решетников), Вампугольский (председатель тов. Соловьёв), Б-Тарховский (председатель тов. Ершов).

Со всей серьёзностью отнеслась к работе по сбору средств по госзайму финагент тов. Самоловова, обеспечившая досрочный сбор по колхозам «Новая жизнь», имени Калинина, имени Микояна.

Однако руководители и главные бухгалтеры отдельных организаций безответственно относятся к делу рассчетов по государственному займу, в результате чего допустили задолженность. Так, Н-Вартовский рыбзавод (директор тов. Хозяинов) имеет 14 тысяч задолженности по займу, Н-Вартовская сплавконтора (начальник тов. Чувакин) и Н-Вартовский маслозавод (директор тов. Фадеев) по три месяца не переводили деньги на расчетный счёт по государственному займу, удержанные с рабочих и служащих при выдаче зарплаты.

Совершенно недостаточно уделяли внимания сбору средств по госзайму председатели Корликовского и Охтеурского сельских Советов тт. Сигпильетов и Сафонов.

Долг секретарей парторганизаций и руководителей профсоюзных организаций—взять под личный контроль дело рассчетов по государственному займу и в ближайшее время ликвидировать в организациях задолженность.

Н. Гришкин,
заведующий Ларьякской сберегательной кассой.

Непорядки в пекарне

Каждому небезизвестно, что хлеб нужно выпекать из сеяной муки и о необходимости иметь сито на пекарне. Об этом не один раз говорили члены найщики д. Сосновый Бор и каждый раз Ларьякский рыбкооп (председатель тов. Бусько) обещал обеспечить пекарню ситом. Но обещания остались невыполненными.

Попрежнему в хлебе попадаются деревянные осколки, нитки от мучных мешков, обломки стекла. Так, например, 10 января гражданке Вере Камнной в хлебе попал обломок стекла, которым она нанесла ранение на дёсна.

Неблагополучно в пекарне и с санитарным состоянием, но зав. пекарней тов. Котлерчук, а также и рыбкооп на замечания медицинских работников и населения не реагируют.

Следует Ларьякскому рыбкоопу уделить должное внимание улучшению работы Сосновоборской пекарни. **А. Ерёмин.**

Сила партии—в связи с народом

Приближается XX съезд КПСС. В честь этого выдающегося события по всей стране развернулось всенародное социалистическое соревнование.

Новыми трудовыми победами, новыми успехами в развитии промышленности, сельского хозяйства, культуры стремятся отметить предстоящий съезд партии советские люди. Этот факт ярко демонстрирует единство нашей партии и народа.

Коммунистическая партия, созданная и выпестованная великим Лениным, является подлинным вождём рабочего класса, всего народа, выразителем его дум и чаяний. Выйдя из недр народа, партия коммунистов прошла большой путь борьбы и славных побед. Под её руководством трудящиеся нашей страны свергли господство помещиков и капиталистов, уничтожили эксплуатацию, построили социализм, осуществив тем самым вековую мечту трудового человечества. Ныне советские люди, вдохновляемые и руководимые Коммунистической партией, успешно борются за построение коммунистического общества.

Источник всех побед советского народа кроется прежде всего в том, что партия, являясь передовым отрядом трудящихся, всегда опиралась и опирается на доверие народа, на творческую активность масс. Вся деятельность партии проникнута глубокой верой в народ, в его революционную энергию, в его светлый ум и неистощимое трудолюбие. Партия коммунистов связана с народом кровными и неразрывными узами. В этих связях с народом она черпает свои могучие силы. Доверие и поддержка народа—вот та прочная основа, которая дает партии возможность осуществлять самые смелые преобразования, успешно преодолевать все трудности на своём пути.

«Всё, чего мы достигли,—говорил В. И. Ленин,—показывает, что мы опираемся на самую чудесную в мире силу—на силу рабочих и крестьян» (Соч., т. 33, стр. 93).

Великий вождь и учитель трудящихся, гений революции В. И. Ленин учил, что коммунисты должны быть в гуще рабочей жизни и знать её вдоль и поперёк, что правильное руководство возможно лишь при наличии постоянной связи с народом, умения повседневно прислушиваться к голосу масс и не только учить массы, но учиться у них.

Постоянная, живая, неразрывная связь с массами является важнейшим принципом партийного руководства и уставным требованием нашей партии. В Уставе говорится, что член КПСС обязан постоянно укреплять связь с массами, своевременно откликаться на запросы и нужды трудящихся, разъяснять беспартийным смысл политики и решений партии.

В настоящее время наша страна решает грандиозные задачи коммунистического строительства. Партия разработала и осуществляет крупные мероприятия по дальнейшему развитию промышленности, по её техническому совершенствованию, по крутому подъёму сельского хозяйства и расширению производства товаров народного потребления. Шестой пятилетний план, к осуществлению которого приступает наш народ в этом году, будет служить дальнейшему расцвету нашей Родины, подъёму материального благосостояния и культурного уровня советского народа.

Успешное выполнение поставленных партией задач требует от партийных организаций, от всех коммунистов усиления организаторской и политической работы в массах, ещё большего упрочения своих связей с ними и повышения творческой активности трудящихся.

Партийная работа—это прежде всего и главным образом работа с людьми. Поэтому заслуженной критике подвергаются те партийные работники, которые чураются живой жизни, не общаются повседневно с народом, не прислушиваются к голосу масс, не советуются с рядовыми колхозниками, рабочими МТС и совхозов.

Коммунист, какой бы он пост ни занимал, должен быть всегда близок народу, всегда находиться в гуще масс, внимательно прислушиваться к критическим замечаниям, идущим снизу, способствовать развёртыванию критики и самокритики. Его долг—личным примером и большевистским словом мобилизовывать советских людей на борьбу за выполнение поставленных партией и правительством задач.

Политическая работа в массах—это не отвлечённое просветительство. Большевистский пропагандист и агитатор не может уподобляться пономарю, который действует по принципу: «отзвонил, и с колокольни долой». Выступая перед массами, коммунист призван увязывать политику партии с конкретными задачами своего района и колхоза, бригады и фермы, с практикой хозяйственного и культурного строительства.

Коммунистическая партия всемерно развивает творческую инициативу масс, подымает их активность в борьбе с недостатками, за преодоление отставания отдельных участков работы. Она внимательно изучает опыт масс и оказывает постоянную поддержку новаторам производства, настойчиво борется за внедрение нового, прогрессивного во всех областях нашего строительства.

Всё больше множатся и крепнут связи нашей партии с многомиллионными массами советского народа. Великое единение партии и народа—животворный источник всех наших побед. **И. Александров.**

Редактор Е. АРТЮХОВА.

РД 06728. с. Ларьяк, типография Полиграфиздата Тюменского областного управления культуры Тираж 970 экз. Заказ 25

Пролетарии всех стран, соединяйтесь!

Стахановец

Орган Ларьякского райкома КПСС и районного Совета депутатов трудящихся, Тюменской области

Год издания XV
№ 11 (1658)
Воскресенье
5 февраля
1956 года
Цена 10 коп.

Шестой пятилетний план предусматривает новый мощный подъём народного хозяйства Советского Союза, и прежде всего тяжелой индустрии—основы социалистической экономики. Осуществление этого плана будет означать дальнейшее укрепление экономического могущества СССР и его несокрушимой обороноспособности, значительное повышение народного благосостояния, рост советской культуры.

(Из проекта Директив XX съезда КПСС по шестому пятилетнему плану развития народного хозяйства СССР на 1956—1960 годы)

Развитие народного хозяйства СССР в 1955 году

Опубликовано сообщение Центрального Статистического Управления при Совете Министров СССР об итогах выполнения государственного плана развития народного хозяйства СССР в 1955 году. По промышленности годовой план по производству валовой продукции выполнен в целом на 103 процента.

Валовая продукция всей промышленности СССР возросла в 1955 году по сравнению с 1954 годом на 12 процентов.

В результате осуществления мероприятий, принятых ЦК КПСС и Советом Министров СССР, в истекшем году достигнут дальнейший подъём промышленности и в первую очередь тяжелой промышленности, являющейся основой развития народного хозяйства, а также отраслей промышленности, производящей товары народного потребления.

По призыву партии и правительства рабочие и инженерно-технические работники промышленности перевыполнили годовой план по многим важнейшим видам продукции, в том числе по выплавке стали, производству цинка, свинца, алюминия, добыче нефти, торфа, сланцев, природного газа, производству бензина, дизельного топлива, мазута, машинных масел, электроэнергии, тракторов, кукурузоуборочных и свеклоуборочных комбайнов, грузовых и легковых автомобилей, мотоциклов, тракторных бульдозеров, экскаваторов, оконного стекла и других видов продукции тяжелой промышленности.

Выпущены сверх годового плана товары широкого потребления: хлопчатобумажные, льняные и шерстяные ткани, трикотаж, кожаная и резиновая обувь, животное и растительное масло, сыр, молоко, маргарин, консервы, чай, виноградное вино, папиросы, спички, мыло и другие товары. Увеличение производства промышленных и продовольственных товаров в 1955 году сопровождалось дальнейшим улучшением их качества.

Перевыполнен установленный на 1955 год план снижения себестоимости промышленной продукции, а также план прибылей.

Рост и совершенствование производства во всех отраслях народного хозяйства в 1955 году осуществлялся на базе дальнейшего развития и внедрения новой техники. В производство внедрялись автоматика, телемеханика, радиотехника, электроника и другие новейшие технические достижения. Проводились работы по применению атомной энергии в мирных целях.

Во всех отраслях народного хозяйства в истекшем году продолжала развиваться изобретательская и рационализаторская деятельность, направленная на усовершенствование производства, повышение производительности труда, экономию сырья и материалов. В течение 1955 года в промышленности, строительстве и на транспорте внедрено около одного миллиона изобретений, технических усовершенствований и рационализаторских предложений.

Численность рабочих и служащих в народном хозяйстве СССР на конец 1955 года составила 47,9 миллиона человек и была больше, чем на конец 1954 года, на 1 миллион 100 тысяч человек. Производительность труда рабочих возросла в 1955 году по сравнению с 1954 годом в промышленности на 8 процентов и в строительстве на 10 процентов. Годовой план повышения производительности труда в целом как по промышленности, так и по строительству выполнен.

Годовой план грузооборота железнодорожного транспорта в 1955 году перевыполнен и по сравнению с 1954 годом возрос на 13 процентов. Морской и речной транспорт годовой план выполнили. Грузооборот автомобильного транспорта общего пользования в 1955 году увеличился по сравнению с 1954 годом на 33 процента.

В 1955 году план розничного товарооборота государственной и кооперативной торговли перевыполнен. Розничный товарооборот потребительской кооперации, осуществляющей торговлю в деревне, увеличился в 1955 году по сравнению с 1954 годом на 6 процентов. На колхозных рынках увеличилась по сравнению с 1954 годом продажа сельскохозяйственных продуктов, особенно молока, овощей и фруктов.

В результате осуществления крупных мероприятий, принятых партией и правительством в области сельского хозяйства, колхозы, машинно-тракторные станции и совхозы увеличили в 1955 году производство зерна и других сельскохозяйственных продуктов. Посевные площади всех сельскохозяйственных культур увеличены за последние два года почти на 29 миллионов гектаров, в основном за счёт посевов, произведенных на целинных и залежных землях. Валовой сбор зерна кукурузы увеличился в 3,6 раза и во много раз увеличился сбор зеленой массы кукурузы, использованной на силос и на зеленую подкормку скоту.

Хороший урожай зерновых культур в 1955 году получен в Украинской ССР, в Молдавской ССР, в центрально-черноземных областях, в ряде областей Поволжья и Северного Кавказа, а также в некоторых других районах. Валовой сбор волокна льна-долгунца увеличился по сравнению с 1954 годом на 74 процента, сахарной свеклы—на 54 процента, подсолнечника—почти в два раза, овощей на 12 процентов. Несколько меньше, чем в 1954 году, получен урожай хлопка и картофеля. Уборка урожая в 1955 году была проведена в более сжатые сроки.

Увеличилось производство продуктов животноводства—молока, мяса шерсти, яиц. Производство молока в колхозах в 1955 году увеличилось на 31 процент. Увеличилось поголовье всех видов продуктивного скота. Поголовье крупного рогатого скота с 1 октября 1954 года по 1 октября 1955 года увеличилось на 2,1 миллиона голов, коров—на 1,7 миллиона голов, свиней—на 1 миллион голов и овец—на 7,4 миллиона голов. В колхозах и совхозах проделана значительная работа по укреплению кормовой базы животноводства и увеличению кормовых ресурсов.

В 1955 году продолжалось дальнейшее укрепление материально-технической базы сельского хозяйства; сельское хозяйство получило 218 тысяч тракторов (в 15-сильном исчислении), 112 тысяч грузовых автомобилей, 46 тысяч зерновых комбайнов, более 90 тысяч подборщиков к зерновым комбайнам, 15 тысяч комбайнов для уборки картофеля, 7 тысяч комбайнов для уборки силосных культур, 4 тысячи комбайнов для уборки кукурузы, 7 тысяч комбайнов для уборки сахарной свеклы, 98 тысяч тракторных плугов, 119 тысяч тракторных сеялок, 105 тысяч тракторных культиваторов, 23 тысячи тракторных косилок и много других машин.

Машинно-тракторные станции в 1955 году произвели сельскохозяйственных работ в колхозах на 11 процентов больше, чем в 1954 году. Почти полностью механизированы в колхозах вспашка паров и зяби, сев зерновых культур, хлопчатника и сахарной свеклы. Убрано комбайнами свыше 80 процентов всех зерновых культур. Отстает механизация работ по севу и уборке льна-долгунца, уборке кукурузы, картофеля, сахарной свеклы, сеноуборке и силосованию.

Увеличилась в 1955 году выдача колхозникам на трудодни зерна и денег. По предварительным данным, будет выдано зерна колхозникам на трудодни почти на 370 миллионов пудов больше, чем из урожая 1954 года. Выдача денег колхозникам и рабочим тракторных бригад на трудодни увеличится примерно на 10 процентов. Общая сумма доходов увеличилась в 1955 году по сравнению с 1954 годом в сопоставимых ценах: у рабочих и служащих на 3 процента, а у крестьян—на 7 процентов.

Национальный доход СССР в 1955 году вырос по сравнению с 1954 годом на 10 процентов.

В 1955 году достигнуты дальнейшие успехи во всех областях социалистической культуры.

В школах всех видов, училищах и техникумах обучается почти 35 миллионов человек. В высших учебных заведениях (включая заочные) обучалось один миллион 865 тысяч студентов.

Итоги выполнения государственного плана развития народного хозяйства в СССР в 1955 году свидетельствуют о неуклонном росте всего народного хозяйства СССР и об успешном выполнении заданий годового плана 1955 года—последнего года пятой пятилетки.

(ТАСС).

В честь XX съезда КПСС

Трудовая победа рыбаков

Замечательную трудовую победу одержали рыбаки и рыбачки рыбартели имени Сталина в социалистическом соревновании в честь XX съезда КПСС. Они намного раньше срока выполнили свои предсъездовские соцобязательства.

На первое февраля рыбартель план первого квартала выполнила на 115 процентов. Самоотверженно потрудились рыбаки и рыбачки звена Андрея Натускина—Семен Афанасьевич Сигпльетов, Ольга Степановна Ляксина, Пелагея Егоровна Натускпна, Петр Васпльевич Натускпн.

Ознакомившись с проектом Директив по шестому пятилетнему плану, рыбаки и рыбачки с новой силой и энергией умножают свои трудовые успехи.

Задание выполнено

Славно потрудились в истекшем месяце рыбаки рыбартели «Красная звезда». Соревнуясь в честь XX съезда КПСС, они брали обязательство выполнить план рыбодобычи первого квартала к дню открытия XX съезда партии — 14 февраля. Свое обязательство они выполнили к 1 февраля на 106 процентов.

Рыболовецкое звено, руководимое Яковом Сигильетовым, свое задание первого квартала выполнило еще в первой половине января. Высокие уловы дали Василий Камин, Прохор Сигпльетов и другие.

До конца квартала они обязались выловить еще 200 пудов рыбы.

СВОДКА

о ходе выполнения плана рыбодобычи по колхозам и рыбучасткам района на 1 февраля 1956 года.

(в процентах к плану 1 квартала)

Наименование колхозов	проц. выпол.
По колхозам	
1 Им. Сталина	115,0
2 «Красная звезда»	106,0
3 «Ударник 2-й пятилетки»	70,0
4 «Новая жизнь»	64,0
5 «Комсомолец»	50,0
6 Им. Микояна	45,0
7 «Красное знамя»	42,6
8 «Коммунист»	37,0
9 Им. Молотова	25,0
10 «Передовик»	18,5
11 Им. Калинина	—
12 Им. Ворошилова	—
По рыбучасткам	
1 Ларьякский	66,6
2 Н-Вартовский	61,6
3 Б-Тарховский	45,0
4 Охтеурский	43,0
5 Корликовский	22,2
По району	50,7

Выше уровень работы профсоюзных организаций

Закончилась отчётно-выборная кампания в профсоюзных организациях района. Отчётно-выборные собрания показали возросшую активность профсоюзных организаций, которые глубже стали вникать в производственную работу предприятий, учреждений, больше уделять внимания вопросам социалистического соревнования, вопросам борьбы за трудовую дисциплину на производстве, в результате чего в истекшем году район справился с выполнением годовых планов рыбодобычи, пушных заготовок и других.

Однако в работе профсоюзных организаций имеются ещё крупные недостатки. Члены союза на отчётно-выборных собраниях предъявили серьёзные требования своим комитетам в деле укрепления трудовой дисциплины, улучшения организации соцсоревнования в коллективах и другим вопросам.

Так, на профсоюзной конференции работников промышленности и продтоваров Н-Вартовского рыбзавода члены профсоюза справедливо критиковали заводской комитет, который мало вникал в производственные дела, плохо развертывал социалистическое соревнование за выполнение и перевыполнение плана рыбодобычи и выпуск продукции высокого качества.

Делегат от Охтеурского рыбучастка тов. Кайгородов говорил по этому поводу:

—Заводской комитет (председатель тов. Ситникова) плохо организовал рабочих на борьбу за выполнение плана рыбодобычи. Вследствие этого Н-Вартовская, Охтеурская и Ларьякская бригады гослова, а также колхозы «Коммунист», «Передовик» и «Комсомолец» недодали государству 618 центнеров рыбы.

Комитет профсоюзной организации рабочих и служащих сельского хозяйства и заготовок, сказал выступающий тов. Рыков, очень мало вникал в вопросы сельского хозяйства и не мобилизовал специалистов на добросовестное выполнение своего долга. План развития животноводства в районе остался невыполненным, продуктивность животноводства низкая, а специалисты сельского хозяйства мало ещё бывают в колхозах и недостаточно оказывают практической помощи на местах.

Помимо запущенности работы по организации соцсоревнования и внедрения передовой практики в производство, профсоюзные организации мало занимаются и вопросами охраны труда и техники безопасности, особенно в лесной и рыбной промышленности.

—С техникой безопасности большинство рабочих не ознакомлено, — говорит механик флота Н-Вартовского рыбзавода тов. Кайдаулов. — Поэтому за 1955 год произошло ряд несчастных случаев на строительстве.

Комитеты профсоюзов слабо ведут борьбу с нарушителями трудовой дисциплины, не борются за здоровый быт трудящихся, за проведение разумного и культурного досуга. Мало проявляется заботы со стороны комитетов об улучшении жилищно-бытовых условий членов союза, вопросам социального страхования трудящихся.

Во многих организациях нерегулярно проводились общие профсоюзные собрания, например, при заводоуправлении в течение года проведено лишь четыре собрания. Также редко проводились профсоюзные собрания в райконторе связи, в Охтеурском рыбучастке и других. На собраниях мало обсуждалось деловых вопросов, связанных с трудом, отдыхом, воспитанием членов союза.

Большинство комитетов профсоюзных организаций не придают значения проведению производственных совещаний.

Такая запущенность организационной работы характеризует слабый рост профсоюзных организаций. Так, в пяти рыбучастках, заводоуправлении, мехцехе и флоте за истекший период принято всего лишь 44 человека, а в управлении сельского хозяйства и заготовительной организации —7 человек.

Не все профсоюзные организации в достаточной степени занимаются вопросами повышения идейного уровня членов союза. Так, в профорганизации работников связи из 69 человек различными формами учёбы охвачено лишь 24 человека, значительное большинство членов профсоюза работников лесной промышленности совсем не охвачены учебой.

С окончанием отчётно-выборной кампании к руководящей работе профсоюзных организаций пришло ряд новых товарищей, которые должны учесть ошибки в организационной работе и в ближайшее время устранить их.

Задача руководящих профсоюзных органов—мобилизовать творческую инициативу членов профсоюза на достойную встречу XX съезда КПСС и успешное выполнение задач, выдвинутых в проекте Директив партии по шестому пятилетнему плану.

В. Ников,
инструктор РК КПСС.



* * *

4 февраля 1956 года исполнилось 75 лет со дня рождения **Климента Ефремовича Ворошилова,** верного ученика Великого Ленина, посвятившего всю свою жизнь борьбе за дело рабочего класса, Председателя Президиума Верховного Совета СССР.

В день семидесятипятилетия Указом Президиума Верховного Совета СССР Клименту Ефремовичу Ворошилову присвоено звание **Героя Советского Союза** с вручением ему ордена **Ленина** и медали **„Золотая звезда“.**

* * *

Выполнили план молокопоставок

Развёртывая соревнование за достойную встречу XX съезда КПСС, передовые колхозы района в три—четыре раза перевыполнили месячный план по государственным поставкам молока и завершают квартальный план молокопоставок. Так, колхоз «Новая жизнь» (председатель тов. Белкин) месячное задание по сдаче молока государству выполнил на 410 процентов, квартальное — на 102 процента, колхоз имени Калинина (председатель тов. Котович) месячный план молокопоставок выполнил на 300,7 процента, квартальный — на 91,9 процента, колхоз «Красное знамя» (председатель тов. Тимофеев) по месячному заданию рассчитался с государством на 312 процентов, квартальному—на 92 процента.

Полностью рассчитались по сдаче молока за 1956 год рабочие, служащие и колхозники тт. К. Кугаевский, В. Верёвкин, Я. Коханов, А. Партымов, А. Елисеев и многие другие.

М. Синёва.

Помощь общественности колхозу

Партийная и комсомольская организации оказывают большую помощь колхозу «Ударник второй пятилетки» в подготовке к весенне - посевной кампании. Так, по инициативе партийной организации в январе было организовано два воскресника по вывозке навоза на колхозные поля, во время которых общественность деревни вывезла 50 возов навоза.

Особенно добросовестно и усердно работали товарищи П. Савин, А. Балина, В. Замышляева, Т. Копьёва и многие другие.

Силами общественности решили вывезти всего 500 возов навоза.

Колхозники колхоза «Ударник второй пятилетки» выражают глубокую благодарность общественности за оказанную помощь.

В. Мурашов.

Победители соревнования

Воодушевлённые проектом Директив XX съезда КПСС по шестому пятилетнему плану развития народного хозяйства СССР, рыбаки Н-Вартовского и Корлпковского гослова (бригадиры тт. Габунов и Кунин) с новой силой развернули соцсоревнование за досрочное выполнение предсъездовских обязательств в идут навстречу съезду с новыми трудовыми победами.

Квартальный план добычи рыбы они выполнили к концу января на 148—150 проц.

ПЛАН РАБОТЫ
партийной библиотеки на февраль месяц 1956 года

НАИМЕНОВАНИЕ МЕРОПРИЯТИЙ	Число	Кто проводит	Место проведения
1. В помощь изучающим вопросы текущей политики			
Лекция: «Организация Объединённых Наций и её задачи».	7	Сарманов	Библиотека РК КПСС.
Собеседование по проекту Директив XX съезда КПСС по шестому пятилетнему плану развития народного хозяйства СССР на 1956—1960 гг.	13	Сарманов	Библиотека РК КПСС.
II. В помощь изучающим историю КПСС			
Лекция: «Нерушимый союз рабочего класса и колхозного крестьянства—залог успешного строительства коммунизма в СССР».	17	Кирипов	РК КПСС.
Лекция: «Всеобщая связь и взаимообусловленность предметов и явлений в природе и обществе».	24	Зайцев	Библиотека РК КПСС.
III. Работа экономического семинара			
Лекция: «Хозяйственная деятельность сельхозартели имени Калинина за 1955 год и планирование на 1956 г».	6	Котович	Библиотека РК КПСС.
Лекция: «Хозяйственная деятельность сельхозартели «Новая жизнь» и планирование на 1956 год»	13	Белкин	Библиотека РК КПСС.
Лекция: «Пути повышения производительности труда в сельском хозяйстве»	21	Суслов	РК КПСС.
Собеседование по теме: «Хозяйственная деятельность сельхозартелей «Новая жизнь» и имени Калинина».	27	Рыков Поспелов	Библиотека РК КПСС.
IV. В помощь агитаторам			
Совещание с агитаторами по вопросу: «Состояние агитационно - массовой работы и обмен опытом агитационной работы».	14	Сарманов	Библиотека РК КПСС.
V. Индивидуальные консультации			
а) Для самостоятельно изучающих историю КПСС при парторганизации Ларьякского рыбучастка	10	Соловьёв	Ларьякский рыбучасток
б) Для изучающих вопросы текущей политики при парторганизации промартели имени Ленина	22	Сарманов	Промартель

Редактор Е. АРТЮХОВА.

РД 06730 с. Ларьяк, типография Полиграфиздата Тюменского областного управления культуры Тираж 970 экз. Заказ 28

Пролетарии всех стран, соединяйтесь!

Стахановец

Орган Ларьякского райкома КПСС и районного Совета депутатов трудящихся, Тюменской области

Гор. издание XV № 12 (1060) | Четверг, 9 февраля 1956 года | Цена 10 коп.

План великих работ

Весь советский народ с огромным удовлетворением встретил проект Директив XX съезда КПСС по шестому пятилетнему плану развития народного хозяйства СССР на 1956—1960 годы. Этот документ огромной политической важности открывает перед советскими людьми обширные горизонты, захватывающие перспективы, намечает дальнейшие величественные задачи. Все более могучей и богатой становится наша Родина. Приведенные в проекте Директив цифры радуют каждого советского человека, придают новые силы, вдохновляют на самоотверженный труд.

Под мудрым руководством Коммунистической партии в нашей стране успешно выполнен пятый пятилетний план. В результате осуществления плана пятой пятилетки возросла экономическая мощь страны, еще более упрочилась социалистическая система хозяйства, повысился материальный и культурный уровень жизни советского народа, расширились хозяйственные связи СССР со странами народной демократии, укрепилось международное положение Советского Союза и всего социалистического лагеря.

Советская страна располагает теперь всеми необходимыми условиями для того, чтобы на путях мирного экономического соревнования решить в исторически кратчайшие сроки основную экономическую задачу СССР—догнать и перегнать наиболее развитые капиталистические страны по производству продукции на душу населения.

Главные задачи шестого пятилетнего плана развития народного хозяйства СССР, — указывается в проекте Директив,—**состоят в том, чтобы на базе преимущественного развития тяжелой промышленности, непрерывного технического прогресса и повышения производительности труда обеспечить дальнейший мощный рост всех отраслей народного хозяйства, осуществить крутой подъём сельскохозяйственного производства и на этой основе добиться значительного повышения материального благосостояния и культурного уровня советского народа.**

Шестая пятилетка должна стать пятилеткой дальнейшего мощного развития производительных сил нашей страны, перехода народного хозяйства на более высокий технический уровень производства, пятилеткой серьезного повышения всех качественных показателей и улучшения хозяйственного руководства.

Огромные задачи стоят в шестой пятилетке перед сельским хозяйством. Проектом Директив предусмотрено обеспечить крутой подъём земледелия и животноводства. **В 1960 году предусмотрено довести валовые сборы зерна до 180 миллионов тонн** (11 миллиардов пудов), **обеспечить рост производства мяса в два раза, молока, шерсти, картофеля почти в два раза, овощей более чем в два раза. Значительно увеличится производство хлопка, льна, сахарной свеклы и других технических культур.**

Шестой пятилетний план намечает задачу систематического повышения культуры ведения сельскохозяйственного производства на основе широкого использования достижений агрономической науки и передового опыта, внедрения наиболее продуктивных в местных условиях культур и сортов растений, а также видов и пород скота.

Огромные задачи стоят в шестой пятилетке перед работниками животноводства. Они должны будут значительно увеличить производство мяса, прежде всего за счет развития свиноводства, как отрасли наиболее скороспелого животноводства. С учётом природных и экономических условий различных районов страны дальнейшее развитие получат овцеводство и птицеводство. Для успешного развития животноводства проект Директив предусматривает резкое увеличение производства кормов в колхозах и совхозах.

Каждая строка, каждая цифра проекта Директив проникнута огромной заботой Коммунистической партии о народном благе. Национальный доход СССР (в сопоставимых ценах) увеличится за пятилетие примерно на 60 процентов. На этой основе вырастут доходы рабочих, служащих и крестьян. Денежные и натуральные доходы колхозников, в частности, увеличатся в среднем не менее чем на 40 процентов, прежде всего за счёт повышения доходов от общественного хозяйства. Значительно увеличатся и общественные фонды колхозов. Намечены крупные мероприятия по увеличению розничного товарооборота, развертыванию жилищного строительства, улучшению коммунального обслуживания, здравоохранения, осуществлению в основном всеобщего среднего образования в городах и селах, развитию науки и культуры.

Осуществление нового пятилетнего плана будет означать дальнейшее укрепление экономического могущества СССР и его несокрушимой обороноспособности, значительное повышение народного благосостояния, рост советской культуры.

ОБРАЩЕНИЕ

участников районного совещания рыбохозяйственного актива ко всем рыбакам и рыбачкам колхозов и гослова, рабочим и работницам, инженерно-техническим работникам и служащим предприятий рыбной промышленности Ларьякского района

Трудящиеся Советского Союза переживают дни большого политического и трудового подъёма. Все шире развертывается социалистическое соревнование в стране в честь XX съезда Коммунистической партии Советского Союза.

С большим патриотическим воодушевлением весь советский народ встретил проект Директив XX съезда КПСС по шестому пятилетнему плану развития народного хозяйства СССР на 1956—1960 годы.

Проект Директив XX съезда партии по шестому пятилетнему плану—это глубоко обоснованная программа всего хозяйственного и культурного строительства нашей страны на ближайший период, выражающая коренные жизненные интересы нашего народа, думы и устремления миллионов советских людей.

Определяя общий рост промышленной продукции за пятилетие примерно на 65 процентов, проект Директив намечает увеличить производство средств производства примерно на 70 процентов, производство средств потребления—на 60 процентов, довести валовой сбор зерна в 1960 году до 11 миллиардов пудов. Проект также предусматривает значительное повышение материального благосостояния и культуры трудящихся, что находит яркое выражение в увеличении национального дохода за пятилетие примерно на 60 процентов.

В шестую пятилетку наш район, вместе со всеми народами страны, вступает в расцвете творческих сил, располагая значительно большими, чем когда-либо, материальными ресурсами и квалифицированными кадрами.

В условиях нашего района большое значение имеет рыбодобыча. В 1955 году район успешно выполнил и перевыполнил социалистические обязательства по рыбодобыче, дав стране сверх обязательства 8620 пудов сибирской рыбы.

Выполнили и перевыполнили годовой план рыбодобычи из 12 колхозов—9, а также 2 рыбучастка и две бригады гослова. Колхоз «Ударник второй пятилетки» дал стране сверх плана 722 центнера рыбы, «Красная звезда»—458 центнеров, «Красное знамя»—291 центнер, имени Микояна—173 центнера. Перевыполнил годовой план рыбодобычи колхоз имени Молотова. Эти достижения могли быть значительно лучше при использовании колхозами, гословом и предприятиями рыбной промышленности района всех имеющихся возможностей и резервов на рыбодобыче и обработке рыбопродукции.

Мы, участники районного совещания, обсудив стоящие перед нами задачи в 1956 году—первом году шестого пятилетнего плана и подсчитав свои возможности, призываем всех рыбаков и рыбачек колхозов и гослова, всех работников рыбной промышленности района, а также тех, от кого зависит в какой-либо мере выполнение районного плана рыбодобычи, выполнить следующие социалистические обязательства:

1. План рыбодобычи первого квартала выполнить к 14 февраля—дню открытия XX съезда КПСС. Годовой план выполнить—к дню Конституции СССР—5 декабря 1956 г. и до конца года дать государству сверх плана 1580 центнеров, из них по гослову 200 центнеров, по рыбартелям 1380 центнеров, в том числе по колхозам: «Красное знамя»—170 центнеров, имени Микояна—160 центнеров, «Коммунист»—90 центнеров, имени Сталина—80 центнеров, имени Молотова—100 центнеров, «Красная звезда»—200 центнеров, «Ударник второй пятилетки»—110 центнеров, «Передовик»—210 центнеров, «Комсомолец»—100 центнеров, имени Ворошилова—80 центнеров, «Новая жизнь»—40 центнеров, имени Калинина—40 центнеров.

2. Не позднее 10 апреля 1956 года полностью подготовиться к весенне-летней путине, а к 15 августа 1956 года—к осенне-зимней путине. Закончить ремонт промысловых помещений рыбзавода к 10 апреля 1956 г.

3. Организовать в обеспечить в 1956 году интенсивный лов рыбы на самотлярских и торм-эмторских озерах и речках. Выставить не менее 25 рыбаков гослова и колхозов на каждый водоём, с применением всех видов орудий лова, с участием самоходного флота.

4. В 1956 году повсеместно внедрить лов рыбы ставными ловушками. Широко вести комбинированный лов рыбы в течение всего года. Шире использовать лов рыбы с помощью моторного флота колхозов, производя с его помощью маневренность на лову. Освоить на реке Оби один стрежевой, два плавных песка и четыре неводных песка по Ваху.

5. Закончить расчистку залома по речке Кулун-Игол, кроме того, произвести работы по расчистке залома Вар-Эмтора и Пасола (Б-Ларьяк).

6. Снизить плановый износ орудий лова на 4 процента.

7. Улучшить качество сдаваемой рыбы путем приближения плавучих приёмных пунктов к местам отдаленного промысла. Каждой рыболовецкой бригаде иметь потребное количество подсадков или садов. В основу улучшения производственной деятельности рыболовецких колхозов и рыбзавода положить точное соблюдение договорных обязательств.

8. Годовой план выпуска рыбопродукции, установленный рыбзаводу по улучшенным ассортиментам (мороженные, вяленные) выполнить к 5 декабря 1956 года, а до конца года дать сверх плана 1000 центнеров мороженной рыбы.

9. Обеспечить выпуск рыбной продукции сверх установленного плана первыми сортами на 2 процента. Снизить себестоимость выпускаемой продукции на 5 процентов.

10. План грузоперевозок 1956 года заводским флотом выполнить на 110 процентов. Добиться ритмичной работы флота, не допускать простоев. Сэкономить за навигацию 5 тонн горючего, 500 кг смазочных материалов.

11. Добиваться механизации и усовершенствования техники добычи и обработки рыбы. Совершенствовать технические и политические знания инженерно-технических работников, мастеров, бригадиров, звеньевых, рабочих и служащих рыбзавода и колхозов. За 1956 г. подготовить и переподготовить по рыбозаводу 50 человек массовой квалификации, по рыболовецким колхозам—15 человек бригадиров и звеньевых, 30 человек мотористов.

12. В целях сохранения запасов рыбы и дальнейшего его воспроизводства, принимать все меры для сохранности молоди и отлова соровой и хищной рыбы.

13. Улучшить культурно-бытовое и медицинское обслуживание рыбаков на местах промысла, организовать разъездную и стационарную торговлю продуктами питания и промышленными товарами, организовать для рыбаков красные уголки, обеспечив их газетами, журналами, радиоприемниками, аптечками, а также обслуживание культлодками рыбаков на местах лова в период весенне-летней путины.

Мы, участники районного совещания, выражаем твердую уверенность в том, что рыбаки и рыбачки колхозов и гослова, работники рыбной промышленности района горячо откликнутся на наше обращение и на основе широко развернутого социалистического соревнования справятся с поставленными задачами.

Самоотверженный труд рыбаков и рыбачек, рабочих и инженерно-технических работников по выполнению и перевыполнению плана рыбодобычи и выпуску рыбопродукции 1956 года – первого года шестого пятилетнего плана—явится достойным вкладом тружеников района в дело дальнейшего мощного подъёма социалистической промышленности, экономической и оборонной мощи нашей социалистической Родины.

Обращение обсуждено и принято на районном совещании рыбохозяйственного актива.

Дадим Родине больше рыбы

(С районного совещания рыбохозяйственного актива)

На днях в Доме культуры состоялось районное совещание рыбохозяйственного актива. С докладом об итогах работы рыбной промышленности района за 1955 год и задачах по выполнению государственного плана рыбодобычи 1956 года выступил председатель райисполкома тов. Пуминов.

Докладчик отметил, что государство уделяет огромное внимание развитию рыбной промышленности. Рыбзавод, гослов и колхозы обеспечиваются всем необходимым, чтобы давать Родине все больше и больше рыбы.

— В истекшем году,—говорит тов. Пуминои, — колхозы нашего района добились некоторых положительных результатов, выполнив годовой план рыбодобычи на 110 процентов. Девять колхозов значительно перевыполнили годовое задание. Среди них: «Ударник 2-й пятилетки» выполнил план на 160 процентов, «Красная звезда»—на 123, «Красное знамя»—на 117, имени Сталина—на 114 процентов и другие.

Наряду с выполнением годового плана в целом по району,—продолжает докладчик,—отдельные колхозы, такие как «Передовик», «Комсомолец» и «Коммунист» с годовым планом не справились. Оказался отстающим в районе и гослов, который при лучшей оснащенности, по сравнению с колхозами, не выполнил годового плана рыбодобычи.

Серьезным недостатком и работе рыбной промышленности района является тот факт, что в районе крайне неудовлетворительно обстоит дело с организацией обработки рыбы, отсюда допускался выпуск продукции низкого качестна.

Выступающие и прениях подвергли резкой критике руководителей Н-Вартовского рыбзавода, его мастеров и других специалистов, а также начальников рыбучастков, руководителей колхозов и рыбохозяйственных организаций, которые допускают большие ошибки в своей деятельности и не принимают решительных мер к устранению недостатков в руководстве рыбной промышленностью.

Начальник Ларьякского рыбучастка тов. **Кондаков** в своем выступлении отметил, что колхозы рыбучастка успешно справились с выполнением государственного плана рыбодобычи в 1955 году, что они могли бы дать рыбы значительно больше, если бы был лучше организован труд и больше применялось передовых методов на добыче рыбы.

— Главным недостатком в работе нашего рыбучастка,—говорит тов. Кондаков,—является то. что мы даём продукцию низкого качества. А причиной этого является то, что рыбучасток не обеспечен флотом и приемной базой. В начале путины рыбзавод нашему участку дал один мотобот, что ни в какой мере нас не удовлетворяло. Поэтому сбор рыбы производился лодками за 30—40 километров от приемных пунктов. Изотерма рыбзавода также вывозила рыбу несвоевременно, а морозильная камера рыбучастка вмещает только 15 тонн. Все это отрицательно отразилось на качестве продукции, а рыбзавод (директор тов. Хозяинов) конкретной помощи не оказал.

Председатель рыбартели «Красная звезда» тов. **Сигильетов** рассказал о работе рыбаков колхоза.

— В истекшем году,—сказал он,—колхоз выполнял государственный план рыбодобычи. Сейчас наши рыбаки и рыбачки, включившись в социалистическое соревнование в честь XX съезда КПСС, на 1 февраля выполнили план первого квартала на 106 процентов и до конца квартала обязались выловить 200 пудов рыбы.

Тов. Сигильетов предъявил ряд претензий Н-Вартовскому рыбзаводу, управлению по делам рыболовецких колхозов.

— Наша артель, — продолжает тов. Сигильетов,—могла бы давать гораздо больше рыбы, если бы рыбозавод и управление по делам рыболовецких колхозов обеспечили её в полном достатке нужными сетеснастными материалами, флотом и другой механизацией. А то получается так, что мы имеем лишь одну мотолодку и больше ничего. Поэтому рыбаки вынуждены за 40 километров на обласах везти сдавать рыбу, отрываясь от промысла.

Тов. Сигильетов подверг также критике работу рыболовецкой кооперации за неудовлетворительную организацию торговли продуктами и промышленными товарами на местах лова и работу культпросветучреждений, которые также не удовлетворяют культурных запросов рыбаков.

Тов. Сигильетов выдвинул вопрос о необходимости открытия в районе механической мастерской.

— Низкое качество выпускаемой рыбной продукции в Корликовском рыбучастке, — сказал начальник рыбучастка тов. **Крюков**,—получается потому, что рыбу, которую мы вылавливаем летом, обрабатываем зимой, а отгружаем её на второй год. Участок отдаленный, рыбоугодья разбросаны на далеком расстоянии друг от друга, рыбаки на обласах на расстоянии 200—500 километров везут рыбу сами на приемные пункты, т. к. моторного флота рыбучасток почти не имеет. В этом рыбзавод должен нам оказать серьезную помощь. У нас нет ни одного квалифицированного приёмщика, однако рыбзавод подготовкой этих кадров не занимается.

Рыбак рыбартели имени Ворошилова тов. **Камин** критиковал директора рыбзавода тов. Хозяинова за то, что рыбзавод несвоевременно производит расчет с рыбаками за добытую рыбу и за привоз ее на приемные пункты.

— За 1955 год рыбака нашей рыбартели,—говорит тов. Камин,—до сих пор не получили расчета за провоз рыбы. Мало уделяется внимания и созданию культурно-бытовых условий для рыбаков на местах промысла. В течение года у нас не было вино, никто нам не читал докладов, никто не проводил с нами бесед, производственных совещаний.

Начальник Б-Тарховского рыбучастка тов. **Маяков**, мастер Ларьякского рыбучастка тов. **Наумов**, председатель колхоза имени Микояна тов. **Апенинок** и другие говорили о недостатках механизации на рыбодобыче, на обработке и перевозке рыбы, о необходимости оснащения колхозов и рыбучастков достаточным количеством моторного флота и внедрении механизации в трудоемкие работы рыбной промышленности. Они предъявили серьезные требования к объединению «Обьрыба», рыбзаводу, которые до сих пор не обеспечили колхозы флотом и не ввели никакой механизации.

Представитель объединения «Обьрыба» тов. **Вандышев** в своем выступлении обратил особое внимание на то, чтобы в 1956 году в районе усилить организацию лова высококачественной рыбы на Оби, организовать стрежевой лов и рассказал участникам совещания о мероприятиях, намеченных объединением «Обьрыба» по оказанию помощи Ларьякскому району.

Участники совещания, вскрывая недостатки в работе рыбной промышленности в прошлом году, говорили о больших возможностях и резервах в районе, при полном использовании которых район сможет в 1956 году дать значительно больше рыбы, чем в прошлом году. Проведение мелиоративных работ по очистке рек, механизация трудоемких работ, внедрение комбинированного лова, оснащенность техникой, конкретность руководства рыбной промышленностью—все это даст возможность досрочно выполнить государственный план добычи рыбы и повысить качество выпускаемой продукции.

Первый секретарь РК КПСС тов. **Калинин** в своем выступлении уделил большое внимание подготовке к весенне-летней путине, необходимости в каждом колхозе применения комбинированного лова, повышения ответственности мастеров, техников лова, начальников рыбучастков, рыбзавода и руководителей колхозов за выполнение плана добычи рыбы и повышение качества выпускаемой продукции.

Тов. Калинин подробно остановился на задачах, которые предстоит решить в 1956 году.

Участники совещания приняли социалистические обязательства на 1956 год и призвали всех рыбаков и рыбачек рыбной промышленности района мобилизовать все свои силы на досрочное выполнение государственного плана рыбодобычи.

Международный обзор

За укрепление мира и международного сотрудничества

В течение последних десяти дней Советский Союз и другие государства социалистического лагеря предприняли новые шаги, направленные к укреплению мира и международного сотрудничества. К этим шагам относятся послание Председателя Совета Министров СССР Н. А. Булганина президенту США Эйзенхауэру и декларация государств — участников Варшавского договора.

Вопрос об отношениях между Советским Союзом и США имеет особенно важное значение в деле дальнейшего ослабления международной напряженности. Выражая убеждение в том, что «улучшение советско-американских отношений является назревшим и необходимым делом», Н. А. Булганин в своем послании президенту Эйзенхауэру предложил, чтобы Советский Союз и США заключили договор о дружбе и сотрудничестве.

Заключение такого договора могло бы создать новую международную атмосферу, способствующую разрешению спорных вопросов путем переговоров на взаимоприемлемой основе. В этом убеждены миролюбивые люди во всех странах. Комментируя послание тов. Булганина, индийская газета «Нейшнл геральд» пишет, что этот «шаг Советского Союза не является неожиданным. В предложении, сделанном Соединенным Штатам, содержатся известные пять принципов, о которых недавно в совместном заявлении Неру, Булганина и Хрущева говорилось, что они должны служить основой отношений между государствами. Советский Союз подписал аналогичные декларации с Бирмой и Афганистаном, и, как заявил Маршал Булганин в Дели, стремится установить такие же отношения со всеми странами, в том числе и с Соединенными Штатами, так как он убежден, что принятие этих принципов содействовало бы снятию международной напряженности». Миролюбивые народы горячо поддерживают новую мирную инициативу Советского Союза.

Предложения, направленные к дальнейшему смягчению международной напряженности, содержатся также и в декларации, принятой 28 января на заседании политического консультативного комитета государств—участников Варшавского договора. Участниками Варшавского договора, заключенного в нае 1955 года, являются Албания, Болгария, Венгрия, Германская Демократическая Республика, Польша, Румыния, Советский Союз и Чехословакия. Представители этих государств, собравшись в Праге, обменялись мнениями по вопросам международного положения, и том числе по самой валной для европейских народов проблеме обеспечения безопасности и Европе. Они подписали декларацию, которая содержит конкретные предложения относительно обеспечения мира в Европе.

В этой декларации государства—участники Варшавского договора заявляют, что как и раньше, они добиваются создания общеевропейской системы коллективной безопасности, которая заменила бы существующие в Европе военные группировки. Но в начале можно было бы заключить соответствующие соглашения между частью европейских государств, включая СССР, Англию, Францию и США. Кроне того, можно было бы установить в Европе зону, в которой численность и размещение вооруженных сил были бы определены специальным соглашением. Такое соглашение могло бы предусматривать вывод или ограничение численности иностранных войск в обеих частях Германии, а также ограничение численности войск обеих германских государств—ГДР и ГФР. Выдвинуто также предложение о том, чтобы впредь до заключения соглашения о запрещении атомного оружия договориться о том, чтобы все вооруженные силы, находящиеся на территория Германии, не имели бы атомного оружия. Декларация призывает государства, независимо от их принадлежности в настоящее время к тем или иным военным группировкам, заключить между собой договоры о ненападении и взять на себя обязательство разрешать возникающие между ними споры и разногласия только мирными средствами.

Всё миролюбивое человечество горячо приветствует послание Н. А. Булганина президенту США и декларацию участниц Варшавского договора. «Связь между этими двумя событиями,—пишет венгерская газета «Мадьяр немзет»,—бесспорна. Их общность заключается прежде всего в стремлении практическими мероприятиями содействовать разрешению спорных международных вопросов». Последние шаги лагеря стран социализма мировая общественность справедливо расценивает как новый крупный вклад в борьбу за укрепление мира и сотрудничества между народами.

И. Лапицкий.

Редактор Е. АРТЮХОВА.

Объявление

Правление колхоза «Красная звезда» обращается в гражданам села Ларьяка с просьбой вывозить навоз на колхозное поле и сваливать его к показателям в одну кучу.

За вывезенный навоз колхоз будет оплачивать деньги.

Правление колхоза.

РД 06731 с. Ларьяк, типография Полиграфиздата Тюменского областного управления культуры Тираж 970 экз. Заказ 29

Пролетарии всех стран, соединяйтесь!

Стахановец

Орган Ларьякского райкома КПСС и районного Совета депутатов трудящихся, Тюменской области

Год издания 16-й
№ 13 (1061)
ВОСКРЕСЕНЬЕ
12
ФЕВРАЛЯ
1956 г.
Цена 10 коп.

Рыбаки и рыбачки района! Равняйтесь по передовикам рыбодобычи, досрочно выполнившим план первого квартала, одержавшим победу в социалистическом соревновании в честь XX съезда КПСС.

За улучшение торговли на селе

В постановлении Совета Министров СССР и ЦК КПСС «О мерах дальнейшего развития советской торговли» чётко определены задачи потребительской кооперации в улучшении торговли на селе.

В 1955 году—последнем году пятой пятилетки значительно возросли товарные фонды в нашей стране. Намного увеличилась покупательная способность сельского населения. Теперь созданы все условия для улучшения сельской торговли и расширения товарооборота в деревне.

Потребительская кооперация нашего района в 1955 году несколько улучшила работу по обслуживанию населения. План товарооборота райрыболовпотребсоюзом выполнен на 101,4 процента. Повысилась и культура в обслуживании покупателей. У нас немало работников прилавка, о которых с похвалой отзываются потребители. Хорошо обслуживает покупателей продавец магазина № 4 Ларьякского рыбкоопа тов. Пимпнова, она чутко и внимательно относится к запросам покупателей и старается удовлетворить их. Заметно улучшилась культура обслуживания в магазине дер. Лапчинск, где продавцом работает тов. Штыкова.

Вместе с тем в работе торговых организаций района имеются серьёзные недостатки. Потребкооперация все ещё отстаёт от возросших требований, которые предъявляет к ней население. Забота о потребителе еще не стала в центре внимания руководителей рыбкоопов. Многие из них терпеливо относятся к фактам плохого снабжения населения товарами повседневного спроса, грубым нарушениям ассортиментного минимума в магазинах и нарушениям советской торговли. Плохо обслуживает население продавец магазина д. Пылино, Н-Вартовского рыбкоопа тов. Соснина. Она груба с покупателями, не соблюдает часы торговли, не борется за удовлетворение запросов покупателей.

Длительное время не работает магазин в дер. Пуг-Юг, Ларьякского рыбкоопа, колхозники лишены возможности купить необходимые продовольственные и промышленные товары. В магазинах Ларьякского рыбкоопа часто отсутствует ассортиментный минимум товаров, тогда как на базе рыбкоопа товары имеются.

Еще хуже обстоит дело с торговлей в Корликовском сельском Совете. Из таких населенных пунктов как Комсомолец часто поступают сигналы от населения о том, что в продаже нет керосина, ламповых стекол и других необходимых товаров, о плохой работе пекарни и других недостатках. Однако Корликовский рыбкооп (председатель тов. Пуртов) мало принимает мер по устранению недостатков.

Крайне плохо занимаются рыбкоопы заготовками сельхозпродуктов, поэтому в магазинах отсутствует продажа молочных и других продуктов. Плохо организована комиссионная торговля.

Правления рыбкоопов неудовлетворительно занимаются вопросами подбора, расстановки и воспитания торговых кадров. В результате этого в системе кооперации за 1955 год допущено много случаев растрат и текучесть кадров. Особенно это наблюдается в Н-Вартовском и Корликовском рыбкоопах.

Сейчас повсеместно прошли отчётные собрания пайщиков, на которых были подведены итоги работы за истекший год. Члены-пайщики многих рыбкоопов подвергли резкой критике работу потребительской кооперации и потребовали коренного улучшения торговли на селе.

Величественные задачи поставлены перед торговыми работниками проектом Директив XX съезда КПСС по шестому пятилетнему плану развития народного хозяйства СССР на 1956—1960 годы. Предусматривается увеличение розничного товарооборота государственной и кооперативной торговли примерно на 50 процентов, особенно увеличение розничного товарооборота на селе. Предусматривается дальнейшее развитие сети магазинов и лавок с тем, чтобы увеличить число рабочих мест в торговой сети за пятилетие не менее чем на 40 процентов.

Ставится задача коренного улучшения обслуживания покупателей, как-то: внедрение магазинов без продавцов, а также торговли через автоматы и всемерное развитие посылочной торговли.

Увеличится в новой пятилетке товарооборот и потребкооперации нашего района. Только в 1956 году—первом году новой пятилетки населению района предусматривается продать продовольственных и промышленных товаров более чем на один миллион рублей.

Задача работников потребкооперации состоит в том, чтобы перестроить свою работу в свете требований сегодняшнего дня. Нужно добиться решительного улучшения работы каждого магазина, поднять культуру обслуживания трудящихся.

Успехи лесозаготовителей

Рабочие Октябрьского лесозаготовительного участка, развернув соревнование за достойную встречу XX съезда КПСС, с честью выполняют взятые на себя предсъездовские обязательства, завершив выполнение январского плана лесозаготовок 30 января.

Славно потрудились лесорубы мастерского участка мастера т. Гусева, выполнившие месячный план на 27 января и давшие стране 2100 кубометров леса. Честь и слава трактористам Мерзлякову, Возмилову, Ленскому, Тагильскому, Расколупе, А. Пермякову, которые добились выполнения плана лесозаготовок на 150—180 процентов.

Самоотверженно трудятся рабочие бригады тов. Иванова на эстакаде, выполнившие план на 170—180 процентов и получившие переходящий Красный вымпел. Красные вымпелы получили также трактористы тт. Тагильцев и Мерзляков.

Не отстают в соревновании и электропильщики тт. Соловьёв, Тюрин, Вараксин, выполнившие январское задание на 120—150 процентов.

Хорошо работают сучкорубы тт. Нанышина, получившая переходящий Красный вымпел, Якобицкая, Плехтон и другие.

Работники лесной промышленности Октябрьского лесоучастка горят желанием дать стране как можно больше леса и достойно встретить XX съезд КПСС.

Обсуждая проект Директив по шестому пятилетнему плану, они взяли на себя повышенные социалистические обязательства — выполнить февральский двадцатидневный план к дню открытия XX съезда КПСС.

А. Низовских,
парторг Октябрьского лесозаготовительного участка.

КВАРТАЛЬНЫЙ ПЛАН ВЫПОЛНЕН

Воодушевленные проектом Директив XX съезда КПСС по шестому пятилетнему плану развития народного хозяйства СССР, работники Ларьякской центральной сберегательной кассы, новыми производственными показателями встречают открытие XX съезда КПСС.

План первого квартала по вкладам на 10 февраля сберкасса выполнила на 105 процентов, а до конца квартала коллектив работников взял обязательство выполнить квартальное задание на 150 процентов. Завершен также сбор средств и по государственному займу.

Н. Гришинн.



Бюро РК КПСС и исполком районного Совета депутатов трудящихся рассмотрели итоги социалистического соревнования в честь XX съезда КПСС на рыбодобыче и занесли на районную **Доску почёта:**

Рыбартель имени Сталина (председатель тов. Иванов, секретарь парторганизации тов. Решетников), выполнившую план первого квартала на 10 февраля на 153 процента.

Рыбартель „Красная звезда“ (председатель тов. Сигильетов, секретарь парторганизации тов. Рыстымова), выполнившую план первого квартала на 10 февраля на 183 процента.

Рыбартель „Ударник второй пятилетки“ (председатель тов. Мурашов, секретарь парторганизации тов. Балина), выполнившую план первого квартала на 10 февраля на 100 процентов.

Ларьякский рыбучасток (начальник тов. Кондаков, секретарь парторганизации тов. Бутакова), выполнивший план первого квартала на 10 февраля на 111 процентов.

Бригаду Н-Вартовского гослова (бригадир лова тов. Габунов), выполнившую план первого квартала на 10 февраля на 176 процентов.

Звено Корликовского гослова (звеньевой тов. Куннн), выполнившее план первого квартала на 10 февраля на 290 процентов.

Вместе с тем бюро РК КПСС и райисполком отметили крайне неудовлетворительную работу по выполнению плана рыбодобычи в рыбартелях: имени Ворошилова (председатель тов. Сигильетов), «Коммунист» (председатель тов. Прасин), имени Молотова (председатель тов. Васильев) и обязали руководителей колхозов, рыбучастков, секретарей первичных парторганизаций развернуть действенное соцпалистическое соревнование и обеспечить выполнение задания каждым колхозом.

На трудовой вахте

В эти дни, когда трудящиеся нашей страны готовят достойную встречу XX съезду родной Коммунистической партии, рыбаки и рыбачки, рабочие обработки рыбы и других хозяйственных работ Н-Вартовского рыбозавода также несут трудовую вахту в честь XX съезда КПСС.

Не жалея сил и труда, из пятидневки в пятидневку перевыполняет установленный график по рыбодобыче звено гослова тов. Марару, которое еще в январе выполнило задание первого квартала. Успешно справилось с выполнением плана первого квартала звено т. Сыкалева и в целом бригада гослова Н-Вартовского рыбучастка.

Славно потрудились рыбаки гослова звена тов. Кунина, Корликовского рыбучастка, выполнившие план первого квартала на 290 процентов. Сейчас они продолжают сдавать рыбу сверх задания.

Хорошими трудовыми успехами встречает XX съезд КПСС бригада льдозаготовителей (бригадир тов. Слинкин), выполнившая свои предсъездовские обязательства.

Проект Директив XX съезда КПСС по шестому пятилетнему плану развития народного хозяйства СССР вызвал новый трудовой подъем среди тружеников Н-Вартовского рыбзавода.

А. Соколов,
секретарь парторганизации Н-Вартовского рыбзавода.

Охотники сдержали слово

Готовясь достойно встретить XX съезд Коммунистической партии Советского Союза, охотники далекой Тольки уже на 15 января выполнили план пушных заготовок за первый квартал. Впереди соревнующихся идут Григорий и Михаил Кунины, выполнившие квартальное задание на 105—117 процентов.

Хорошо ведет отстрел пушного зверя молодой охотник комсомолец Алексей Кунин, который еще в первой половине января выполнил квартальное задание.

Передовики соревнования колхоза имени Ленина успешно ведут пушной промысел и сдают пушнину сверх квартального плана.

П. Петухова.

Трудовое воспитание детей

Трудовое воспитание—важнейшая составная часть коммунистического воспитания подрастающего поколения. И начинается оно в семье с первых шагов сознательной жизни ребёнка.

Трудовое воспитание ребёнка начинается с приучения его к самообслуживанию, которое не только вооружает детей разнообразнейшими жизненно-необходимыми навыками, но, главное, воспитывает в них чувство самостоятельности, организованности, деловитости.

Ребёнок с дошкольного возраста должен приучаться к самостоятельным трудовым усилиям. Поощряя детские игры, родителям следует давать детям трудовые поручения. Например, требовать уборки игрушек, содержания их в порядке и чистоте и т. д. В школьном возрасте трудовые задания усложняются.

Нужно изо дня в день вырабатывать у ребёнка привычку терпеливо и без хныканья проделывать даже и неинтересные работы, помня, что даже самая «скучная» для него работа принесёт ему радость, когда он убедится, что она нужна другим и что ему благодарны за неё.

Многие дети по своей нетерпеливости не любят, например, производить уборку комнаты. Чтобы привить детям любовь к этой работе, необходимо поощрять их за выполнение её. Например, вечером, когда соберётся вся семья, похвалить ребенка, сказать что хорошо отдохнуть всей семье в чистой комнате. Это доставит ему радость, и в следующий раз он будет стараться выполнить задание родителей.

Многое из того, что могут делать дети, родители часто выполняют сами, не понимая, что этим они тормозят развитие у детей самостоятельности и трудолюбия. Иногда матери говорят: «Быстрее сделать самой, нежели ждать, когда дети сделают». Однако эти матери не учитывают того, что детей нужно приучать к труду, а это требует времени и терпения. Нетрудная, кажется, задача—сварить картофель, но и её надо толково объяснить, как лучше это сделать. Нужно рассказать, что кожуру следует срезать тонко, чтобы не уничтожились ценные вещества, лежащие под кожицей, что класть картофель лучше не в холодную, а кипящую воду, что его нужно закрыть крышкой, чтобы не уничтожались витамины в ребёнку будет интереснее выполнить такое задание.

Очень хорошо, если дети время от времени, под руководством матери, будут собираться вместе для починки белья, одежды, штопки чулок и т. д. Вообще полезно организовать сотрудничество детей и взрослых. Каждая мать, например, знает, какой трудоёмкой работой является стирка белья. Хорошо, если все члены семьи—каждый по-немногу помогут матери: муж принесёт воды, дети помогут подсинить, развесвть, а затем погладить бельё. Помимо помощи здесь достигается и другая важная воспитательная цель — дети чувствуют себя полноценными членами семейного коллектива.

Большую пользу в воспитании детей приносит ручной труд. Занятия им способствуют умственному и физическому развитию детей, воспитывают волю, настойчивость, выдержку. Но часто родители запрещают детям заниматься ручным трудом во избежание шума, мусора и из боязни, что он может поранить себя. Понятно, что нельзя разрешать детям делать в комнате все, что им захочется и в любое время. Н здесь должна быть мера. Принесёт, например, мальчик доску в комнату и начнёт её рубить топором, а родители делают вид, что им такой шум приятен. Кончит ребёнок работу и уйдёт, а родителям нужно убирать после него мусор. Если так решать вопрос, то можно прямо сказать—мало будет пользы от ручного труда, а больше вреда. Нужно постараться выделить в доме место, где шум не мешал бы другим, или разрешить ребёнку заниматься трудом в часы, когда дома нет никого.

Не следует родителям злоупотреблять наградами и поощрениями за труд детей.

—Трудовая задача и её решение—писал Макаренко, — должна сама по себе доставлять ребёнку такое удовлетворение, чтобы он испытывал радость. Признание его работы хорошей работой должно быть лучшей наградой за его труды.

Во многих семьях села Ларьяка уделяется большое внимание воспитанию трудовых навыков детям. Примером в этом отношении может служить семья А. С. Савина. В семье имеется пять человек детей. Все они воспитываются трудолюбивыми, аккуратными и дисциплинированными. Старшие мальчики Юра и Боря помогают родителям в выполнении хозяйственных работ. Они знают свои обязанности и выполняют их аккуратно и добросовестно.

Положительным примером в трудовом воспитании детей являются также семьи Мурашкиных и А. Коркиной, дети которых Гриша и Юра с раннего детства приучены к труду и оказывают родителям повседневную трудовую помощь.

Однако в отдельных семьях со стороны родителей ещё недостаточно уделяется внимания привитию трудовых навыков детям. Так, в семье С. Проскуряковой дочь М. Кушникова, ученица 6 класса, с пренебрежением относится к домашнему труду. Она не помогает родителям по хозяйству и в то же время не совсем добросовестно относится к учёбе, ввиду-чего имеет плохие оценки.

Для правильной организации системы трудового воспитания детей в семье родителям необходимо держать связь с учителями, которые помогут им установить целесообразный для данного ребёнка режим, выбрать наиболее значительные с воспитательной точки зрения виды домашней работы, организовать детский труд таким образом, чтобы школьники умели применять приобретённые знания на практике.

Е. Дроздова,
методист методкабинета.

Международный обзор

Важный шаг по пути укрепления мира

Обмен посланиями между Председателем Совета Министров СССР Н. А. Булганиным и президентом США Д. Эйзенхауэром привлёк к себе большое внимание во всём мире. Об этом свидетельствуют, в частности, те многочисленные отклики, которые вызвало опубликование этой переписки. Для каждого миролюбивого человека ясно, что от улучшения отношений между крупнейшими державами—СССР и США в огромной мере зависит дальнейшее ослабление международной напряженности. Поэтому предложение Н. А. Булганина заключить советско-американский договор о дружбе и сотрудничестве встретило горячую поддержку у всех, кто действительно стремится к миру и взаимопониманию между народами.

Как известно, советское предложение в Вашингтоне пока не нашло положительного отклика. В своём ответе Эйзенхауэр сослался на то, что предлагаемый Советским Союзом договор до некоторой степени воспроизводит положения Устава ООН и что СССР и США «уже связаны друг с другом» этим уставом. Однако это заявление президента США, как отмечают многие зарубежные газеты, не выдерживает критики. Индийская газета «Фри пресс Джорнэл» справедливо указывает, что США заключили немало двухсторонних договоров и соглашений с другими членами ООН, не считая их копированием Устава ООН.

Между предложением заключить советско-американский договор и участием СССР и США в ООН в действительности нет никакого противоречия. Н. А. Булганин во втором послании президенту Эйзенхауэру подчеркивает, что наличие Устава ООН не только не мешает, но, напротив, благоприятствует заключению советско-американского договора. Устав ООН, говорится в послании, отнюдь не исключает соглашений между членами этой организации, основанных на его принципах. Более того, сам Устав ООН не может быть достаточно эффективным, если такие крупнейшие страны, как СССР и США не наладят своих отношений.

Вновь предлагая заключить советско-американский договор о дружбе и сотрудничестве, Н. А. Булганин во втором послании изъявил готовность СССР подписать аналогичные договоры и с другими государствами, в том числе с Англией и Францией. Глава Советского правительства заявил, что остаётся также в силе прежнее предложение Советского Союза о заключении соглашения между участниками северо-атлантического союза и Варшавского договора, участниками которого являются СССР и народно-демократические страны.

Советские предложения вызвали значительный интерес и во многих трезво оценивающих события буржуазных кругах Запада. Французская газета «Экспресс» пишет, что «здоровый смысл требует переговоров с Советским Союзом по всем пунктам послания Булганина».

Недопустимые действия военных органов США

В последнее время над территорией СССР, Китая и стран народной демократии появились в значительном количестве воздушные шары, снабжённые радиопередатчиками, фотоаппаратами и другой аппаратурой, а также шары с провокационными листовками. Как установлено, запуск таких шаров производится американскими военными органами с территорий Западной Германии, Турции и ряда других государств, где созданы военные базы США.

Запускаемые американцами воздушные шары препятствуют воздушным сообщениям, угрожают жизни пассажиров и экипажей самолётов. Так, в Чехословакии в результате авиационной катастрофы, вызванной столкновением самолёта с таким шаром, имелись человеческие жертвы.

Правительство СССР направило недавно правительствам США, а также Германской Федеральной Республики и Турции ноты, в которых заявило решительный протест и потребовало немедленного принятия мер к прекращению запуска шаров. В нотах подчеркивается, что подобные действия являются грубым нарушением территориальной неприкосновенности СССР (равно как и других стран, куда запускаются такие шары.—В. Х.) и несовместимы с нормальными отношениями между государствами.

Такие же протесты заявлены Соединённым Штатам правительствами Китая, Чехословакии, Венгрии и других стран. В связи с непрекращающейся засылкой шаров правительство Чехословакии обратилось 7 февраля в ООН. Официальные круги США, стремясь снять с себя ответственность за эти недостойные действия, утверждают, что шары якобы выполняют чисто «метеорологические функции». Но чего стоят подобные утверждения, если известный американский военный обозреватель Болдуин на днях прямо писал, что запускаемые шары играют «разведывательную роль».

9 февраля Министерство иностранных дел СССР устроило в Москве пресс конференцию для представителей советской и иностранной печати, которым были показаны один из выловленных американских воздушных шаров и аппаратура, снятая с воздушных шаров. Корреспонденты воочию могли убедиться, что запускаемые американцами воздушные шары предназначаются для военных разведывательных целей.

В. Харьков.

Отчёт депутата перед избирателями

7 февраля в Доме культуры состоялось собрание избирателей с. Ларьяка, на котором был заслушан отчёт депутата окружного Совета депутатов трудящихся тов. Кайгородова о работе окружного Совета за 1955 год.

Докладчик рассказал о работе окружного Совета в целом по округу, а также остановился на том, какая была оказана помощь Ларьякскому району со стороны окружного Совета в деле механизации, пополнения района кадрами, в хозяйственном и культурном строительстве.

Выступающие избиратели единодушно выразили желание, чтобы такие встречи депутатов с избирателями проводились почаще. Кроме того, участники собрания предъявили ряд просьб и требований к окружному Совету по оказанию помощи нашему району.

Врач тов. Сумина обратилась к депутату с просьбой, чтобы окружной Совет депутатов трудящихся обязал окрздравотдел направить в 1956 году в наш район терапевта и зубного врача, а также оказал бы помощь в отпуске средств на окончательный ремонт районной больницы.

Тов. Чернавский просил окрсовет ускорить решение таких вопросов как установление регулярной авиалинии Ханты-Мансийск—Ларьяк, об отпуске средств на строительство в Ларьяке бани и выделение средств на капитальный ремонт и новое строительство жилого фонда для сельских Советов.

Тов. Коряков обратил внимание на необходимость оказания помощи со стороны окружного Совета в выделении средств для завершения строительства Ларьякской школы и интерната, в выделении району радиостанции «урожай» и оказания помощи промартели имени Ленина в оборудовании и расширении цехов.

В заключение депутат окружного Совета тов. Кайгородов призвал избирателей и всех трудящихся района приложить все силы на досрочное выполнение заданий в 1956 году.

Редактор Е. АРТЮХОВА.

РД 06732 с. Ларьяк, типографии Полиграфиздата Тюменского областного управления культуры Тираж 970 экз. Заказ 30

Пролетарии всех стран, соединяйтесь!

Стахановец

Орган Ларьякского райкома КПСС и районного Сонета депутатов трудящихся, Тюменской области

Год издания 15-й
№ 14 (1062)
ЧЕТВЕРГ
16
ФЕВРАЛЯ
1956 г.
Цена 10 коп.

Всюду—в колхозах, на предприятиях и в учреждениях района проходят митинги и собрания, посвященные открытию XX съезда Коммунистической партии Советского Союза.

Усилить контроль за учебой коммунистов

Успешное решение политических и хозяйственных задач, поставленных в настоящее время Коммунистической партией, требует значительного улучшения партийного руководства всеми отраслями народного хозяйства, усиления политической и организаторской работы в массах. Всё это настоятельно требует необходимости постоянного повышения идейно-теоретического роста и марксистско-ленинской закалки всех членов и кандидатов партии и в особенности руководящих наших кадров.

Постоянный идейно - теоретический рост всех членов и кандидатов партии во многом зависит от повседневного контроля за учёбой коммунистов. Опыт работы сети партийного просвещения в 1955—1956 учебном году еще раз убедительно подтверждает это. Там, где осуществляется действительный партийный контроль за работой кружков и учёбой коммунистов со стороны первичных партийных организаций, регулярно проходят занятия в кружках и политшколах, там нет отставания в изучении программного материала. Так, в кружке по изучению истории партии первого года обучения при партбиблиотеке (пропагандист тов. Найдо) приступили уже к изучению шестой главы. В кружках по изучению истории партии второго года обучения в Б-Тархово и при рийисполкоме (пропагандисты тт. Жильцова, Ситникова) изучают уже последние разделы XV темы.

Закончено в основном изучение раздела по сельскому хозяйству слушателями экономического семинара при партбиблиотеке. Тринадцать тем изучили слушатели кружка политэкономии при Ларьякской средней школе (пропагандист тов. Качушкин) и другие.

Однако в ряде кружков и политшкол занятия проходят нерегулярно, допускаются срывы занятий. Отдельные слушатели систематически не посещают их. Так, например, в кружке по изучению истории партии первого года обучения (Н-Вартовск) занимается 10—12 человек, вместо изъявивших желание в начале учебного года 32 человек, а проведено здесь всего только семь занятий вместо 14. Об этом положении известно секретарям партийных и комсомольских организаций Н-Вартовска тт. Соколову, Пономареву, Буковскому, Тайлашевой и Мяляковой, но мер по устранению недостатков ими до сих пор не принято.

В кружке по изучению истории партии первого года обучения при Охтеурской территориальной парторганизации вследствие безответственного отношения к работе бывшего пропагандиста кружка тов. Валеева и бесконтрольности секретаря парторганизации тов. Решетникова, изучено только четыре главы. Такое же положение и в кружке по изучению биографии В. И. Ленина при Б-Ларьякской территориальной парторганизации (секретарь тов. Балина). Допускаются частые срывы занятий кружков при первичных партийных организациях Октябрьского лесоучастка и колхоза имени Калинина.

Важное место в системе политического образования занимает самостоятельная учёба коммунистов. В этом году марксистско-ленинскую теорию изъявили самостоятельно изучать 58 коммунистов. Однако принцип добровольности не снимает ответственности за осуществление контроля со стороны секретарей первичных партийных организаций, но об этом многие секретари забывают. Ряд самостоятельно занимающихся коммунистов совершенно не стали посещать лекции, читаемые при партбиблиотеке в помощь самостоятельно изучающим марксистско-ленинскую теорию. Не посещают такие лекции тт. Анисимова, Белкин, но секретари парторганизаций тт. Палкин и Озолина на это внимания не обращают. Совершенно не осуществляют контроль секретари партийных организаций за коммунистами, занимающимися в школах по ликвидации неграмотности и малограмотности.

До конца учебного года в сети партийного и комсомольского просвещения остается немного времени. Кроме того, в этом году все кружки и политшколы должны изучить материалы XX съезда КПСС. Поэтому секретарям первичных партийных организаций, отделу пропаганды и агитации РК КПСС нужно усилить контроль за ходом работы каждого кружка и политшколы, за учёбой каждого коммуниста, потребовать от коммунистов выполнения важнейшей уставной обязанности—неустанно работать над повышением своей сознательности, над усвоением основ марксизма-ленинизма и добиться того, чтобы каждый кружок и политшкола успешно закончили изучение программного материала.

Партийная пропаганда—важнейший и ответственный участок идеологической работы. Она должна всегда находиться в центре внимания партийных организаций, которые обязаны неустанно заботиться о повышении теоретических знаний каждого коммуниста.

Хорошо поработали

Коллектив Ларьякского рыбучастка—инициатор предсъездовского соревнования в районе с честью справился со своими обязательствами, выполнив на 10 февраля план по рыбодобыче на 111 процентов, досрочно закончив строительство цеха и ледников в Б-Ларьяке и Оленьих юртах. Имеются также успехи в работе льдозаготовителей, которые, взяв обязательство закончить заготовку льда к 25 февраля, уже близки к выполнению плана.

Хорошо поработала Б-Ларьякская бригада льдозаготовок Г. Эрднеева. Она ежедневно выполняла свои задания на 200—240 процентов.

Особенно отличились на льдозаготовках рабочие тт. Воеводина, Французова, Натускина, Пронина и другие. Хорошо работали плотники тт. Климахин, Бактаев, Курочкин, выполнявшие свои задания на 100—150 процентов.

14 февраля, в день открытия XX съезда КПСС, в коллективе рыбучастка проходил митинг, посвященный открытию съезда партии, на котором они взяли обязательство о досрочном выполнении программы 1956 года.

Надой молока увеличился

Борясь за претворение в жизнь решений партии и правительства о дальнейшем развитии животноводства и повышении его продуктивности, животноводы большинства колхозов района повысили надой молока по сравнению с этим же периодом прошлого года. Так, имеют выше, чем в прошлом году надой молока на фуражную корову колхозы: «Коммунист» на 87 литров, «Красная звезда» на 66 литров, имени Молотова на 59 литров и другие.

Повышение надоя молока по колхозам позволило увеличить в целом валовой надой по сельхозартелям на 11505 литров, по рыбартелям на 5542 литра.

Отдельные доярки сельхозартели «Новая жизнь», как например, Р. Ярова от закрепленной группы 14 коров надоила на 111 литров больше чем в прошлом году от каждой коровы и увеличила надой на 1552 литра. Доярка тов. Перемитина от 15 коров повысила надой молока против прошлого года на 1395 литров. Повысили надой молока по сравнению с прошлым годом также доярки Е. Сондрина, Л. Кашкарова, Е. Сухушина и тов. Манджикова.

Увеличили надой молока доярки колхоза имени Калинина тт. Арестова на 456 литров, Анисимова на 768 литров и др.

По родной стране

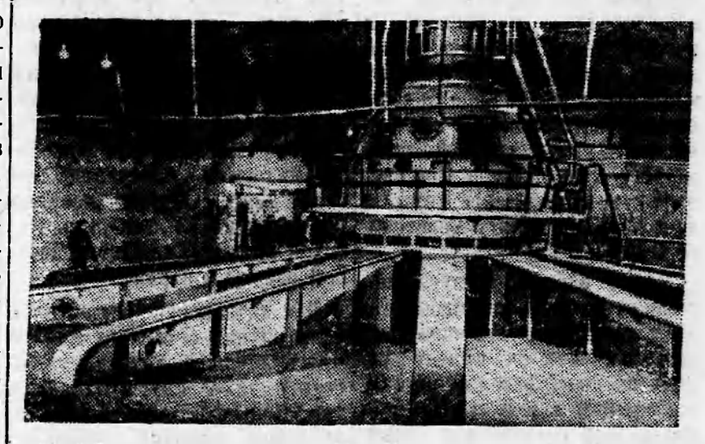

Куйбышевгидрострой. Включен в сеть Куйбышевской энергосистемы и дал промышленный ток первый гидроагрегат Куйбышевской ГЭС.

На снимке: первый гидроагрегат Куйбышевской ГЭС.

Трудовые подарки в честь XX съезда КПСС

Множатся трудовые подарки советских людей в честь XX съезда КПСС.

Коллектив Московского автомобильного завода имени Сталина дал слово досрочно завершить программу 1955 года и выпустить сверх плана 2600 грузовиков, 30 легковых автомобилей. Годовая программа была завершена раньше срока. Страна получила сверх плана 2745 грузовиков, 59 автобусов, 30 легковых автомобилей. Сверх январского задания 1956 года автомобилестроители дали 127 грузовиков, 10 автобусов.

Горняки Кузбасса в эти дни ежесуточно добывают на 2500 тонн угля больше, чем в предыдущем месяце. Высокопроизводительно трудятся шахтеры крупнейшего в бассейне треста «Сталинуголь». В феврале они уже отправили потребителям двенадцать эшелонов топлива дополнительно к плану. Значительно перевыполнили обязательства, выдав на-гора более десяти эшелонов сверх плановое топлива, горняки шахты «Полысаевская—1» треста «Ленинуголь».

Большую производственную победу одержал коллектив Харьковского завода имени Кирова: 12 февраля выпущена шестая последняя турбина для Каховской ГЭС. Ответственный заказ строителей гидроузла выполнен на 17 дней раньше, чем предусмотрено планом. На предприятии успешно идёт изготовление третьей уникальной гидротурбины мощностью в девяносто тысяч киловатт. Этот агрегат предназначен для Иркутской ГЭС. Запущена и производство и первая гидротурбина для Новосибирской ГЭС.

Комбайностроители Таганрогского завода имени Сталина с начала текущего года выпустили более 30 самоходных машин сверх плана. В подарок XX съезду партии на заводе изготовлен первый опытный образец нового самоходного комбайна «СК—3». Машина новой конструкции приспособлена для уборки длинносоломистых высокоурожайных хлебов. Её производительность на 30 процентов выше, чем выпускаемого сейчас серийного комбайна «С—4».

Достойную встречу XX съезду КПСС подготовили металлурги самого молодого города Грузии Рустави. Коллектив Закавказского металлургического завода имени Сталина изо дня в день перевыполняет план по всему металлургическому циклу. С начала года выпущено несколько тысяч тонн металла сверх плана. Взятые в честь XX съезда партии обязательства перевыполнены в несколько раз.

(ТАСС).

Владимирские механизаторы досрочно отремонтировали тракторы

Механизаторы Владимирской области в октябре дали обязательство выполнить ко дню открытия XX съезда КПСС задания по ремонту тракторов, установленные на четвертый и первый кварталы. Свое обязательство механизаторы завершили досрочно. План ремонта выполнен на 101 процент. По сравнению с тем же периодом прошлого года из мастерских выпущено почти вдвое больше тракторов, значительно превзойден также план ремонта плугов, сеялок, культиваторов и картофелесажалок.

(ТАСС).

ПАРТИЙНАЯ ЖИЗНЬ

В кружке по изучению истории партии

В состав кружка, с которым я работаю, входят коммунисты и комсомольцы многих партийных и комсомольских организаций с. Ларьяк. Состав слушателей разнообразен как по общеобразовательной, а также и по политической подготовке.

Стремясь к тому, чтобы дать материал для слушателей более доходчиво и понятно, я уделяю много времени подготовке к занятиям. В лекциях я стараюсь как можно больше использовать примеров из жизни, из художественной литературы, кинофильмов. При изучении, например, XIV темы я использовала карту Советского Союза.

Успех работы, безусловно, зависит от того, как пропагандист расскажет материал слушателям, как он сумеет увлечь их своей беседой, но также зависит ещё и от того, как слушатели готовятся к занятиям дома. Большинство слушателей кружка проявляют большой интерес к изучению марксистско-ленинской теории. Они ведут конспекты, читают рекомендованную литературу и, как правило, на занятия приходят подготовленными.

В нашем кружке занятия проходят так: первый час слушатели, обычно, рассказывают материал по пройденной теме. При опросе материала практикуется метод развернутой беседы. После обсуждения вопросов я обобщаю материал и перехожу к изложению нового.

При проведении собеседований многие слушатели активно выступают и подробно раскрывают содержание тех или иных вопросов, некоторые выступают с дополнениями и уточнениями. Изучение материала слушатели стараются увязать с современной обстановкой и с примерами из местной жизни.

Особого внимания заслуживают ответы слушателей тт. Батуриной, Посохова, Коробейникова, Фатеева, Стрельцова и других. Они всегда внимательно слушают рассказ пропагандиста, выступления товарищей и активно участвуют в обсуждении изучаемого материала. Так, например, при изучении XIV темы «Коммунистическая партия в период Великой Отечественной войны Советского Союза» товарищи Коробейников, Стрельцов и Кривошеин глубоко и всесторонне осветили материал, используя при этом карту. Хорошо излагал материал по XV теме тов. Посохов по подъёму идеологической работы в стране.

Но активность слушателей на занятиях оставляет желать много лучшего, так как у нас есть и такие слушатели, как тов. Копылова, которая политические занятия отбывает, как повинность. Серьезным недостатком является и тот факт, что отдельные слушатели, как например, тт. Шарыпова и Корякина допускают пропуски занятий. Не все слушатели тщательно готовятся к занятиям и принимают участие в собеседованиях.

Однако секретари первичных партийных и комсомольских организаций мало интересуются учёбой коммунистов и комсомольцев и не осуществляют контроля за их учёбой. Необходимо повысить ответственность коммунистов и комсомольцев за политическое самообразование и прежде всего усилить контроль со стороны партийных организаций за их учёбой. Партийные организации должны выполнять роль руководителя и организатора в этом важном деле.

Н. Ситникова,
пропагандист кружка.

Совещание работников культпросветучреждений

На днях в партбиблиотеке состоялось совещание работников культпросветучреждений.

Участники совещания обсудили вопрос о состоянии и мерах улучшения культурно-просветительной работы в районе. С докладом по этому вопросу выступил секретарь РК КПСС тов. Киприн.

Докладчик и выступающие отметили, что с помощью широкого актива сельской интеллигенции в сельских клубах стали более регулярно читаться лекции и доклады для трудящихся, больше стало участников в кружках художественной самодеятельности, несколько улучшилось и кинообслуживание.

На совещании были вскрыты также и серьёзные недостатки. Особенно подчеркивалось то, что многие работники культпросветучреждений всё ещё работают в отрыве от практической жизни колхозов и предприятий, мало проводят работы с рыбаками и охотниками на местах промысла, у животноводов и звероводов на фермах, а также недостаточно работают над развитием национального творчества.

Заведующие Охтеурским сельским клубом тов. Западнова, сельским клубом д. Пуг-Юг тов. Батурина рассказали об опыте работы среди национального населения. Они критиковали отдел культуры за то, что его работники ещё мало оказывают практической помощи на местах.

Художественный руководитель Дома культуры тов. Анисимова остановилась на том, что работники сельских клубов не имеют связи с Домом культуры, а такая связь необходима для обмена опытом и улучшения работы.

Тов. Черепанов рассказал о работе К-Еганского Красного чума, а также заострил внимание на том, чтобы сельские Советы оказывали больше помощи Красным чумам и клубам в проведении культурно-просветительной работы среди населения.

Пишут нам

Безответственный почтальон

Доставка корреспонденции рабочим Октябрьского лесоучастка организована исключительно плохо.

Почтальон тов. Хохряков привозит почту из Н-Вартовска нерегулярно, от случая к случаю и не считает нужным доставить её по адресам. Приходится каждому ходить к нему на квартиру и справляться о корреспонденции. Но не всякий это может сделать, ибо многие рабочие живут за 6—12 километров от места жительства почтальона Хохрякова, проживающего на Зайцевской речке.

Тов. Хохряков безответственно относится к своим обязанностям. Об этом говорят неоднократные случаи утерь им писем. Так, 25 января сего года рабочим Анферовым было найдено 12 писем, которые направляли рабочие по адресам. Неполностью доставляются рабочим также и газеты. Часто в полученной пачке недостаёт нескольких номеров газет, а на вопрос, почему нехватает, он отвечает: «Не знаю, наверное кто-то из рабочих взял».

Когда же администрация ЛЗУ потребует от тов. Хохрякова честного отношения к своим обязанностям и аккуратной доставки почтовой корреспонденции по адресам?

В. Балахонов.

Радио работает плохо

В деревне Б-Тархово имеется колхозный радиоузел, но он нерегулярно рыботает и плохо обслуживает радиослушателей.

Каждому из нас хочется регулярно слушать радиопередачи, но мы не знаем даже определённого времени, когда должен работать радиоузел, так как трансляция проходит тогда, когда вздумается радисту.

Необходимо председателю колхоза тов. Анисимову упорядочить дело по обслуживанию населения радиопередачей, обеспечить бесперебойную работу колхозного радиоузла.

Колхозники.

* * *

Совершенно не работает колхозный радиоузел в деревне Комсомолец. Жители деревни забыли, когда слушали радио. Но надсмотрщика радиоузла тов. Актаеву это мало беспокоит и на неоднократные запросы райконторы связи о посылке заявки на необходимое оборудование радиоузла она отвечает молчанием.

Жители деревни Комсомолец возмущены таким отношением к делу со стороны тов. Актаевой и требуют от районной конторы связи принятия мер по устранению недостатков в работе радиоузла.

Жители деревни Комсомолец.

Новости науки и техники



Машина переводит с английского на русский

Быстродействующая электронная счётная машина «БЭСМ», которая производит сложную вычислительную работу, может быть использована не только для решения математических задач, но и для других научных целей. В порядке пробы недавно эта машина производила автоматический перевод с английского на русский язык. До этого научные работники разработали грамматические и синтаксические схемы, обеспечивающие правильность перевода научно-технического текста. В «словаре машины»—около тысячи английских слов и научных терминов.

Техник Тамара Кондратьева, не владеющая английским языком, пробила на перфораторе ленту с текстом введения книги В. Милна «Численное решение дифференциальных уравнений». Лента с текстом была введена в машину, и затем появилась другая лента с русским текстом. Научный сотрудник С. Н. Разумовский проверил правильность переведённого текста.

В Академии наук СССР разрабатываются принципы машин (могущих также вести перевод), построенных не на основе электронных приборов, а на основе электрических бесконтактных устройств.

На снимке: техник Т. Кондратьева пробивает на перфораторе ленту с текстом на английском языке.
фото В. Шаровского.

Фотохроника ТАСС.

В странах народной демократии

Кооперирование сельского хозяйства Албании

Албанское крестьянство решительно встаёт на путь кооперирования. В настоящее время в сельскохозяйственных кооперативах объединено свыше 13200 крестьянских дворов. В одном лишь минувшем году было основано 170 новых кооперативов. По всем сельскохозяйственным культурам кооперативы добились лучших урожаев, чем крестьяне—единоличники.

Государство всемерно поддерживает создание новых сельскохозяйственных кооперативов. Оно ассигнует большие средства на развитие механизации сельского хозяйства. В прошлом году на полях страны работало 1100 тракторов, свыше 100 комбайнов, 625 сеялок, 330 жаток.

Выборы в Болгарии

Состоявшиеся 12 февраля выборы в местные народные советы, а также выборы судей и судебных заседателей прошли как могучая демонстрация патриотического единства болгарского народа и его сплоченности вокруг коммунистической партии и народного правительства. Избиратели активно участвовали в голосовании. В большинстве избирательных участков в Софии к 12 часам дня проголосовало 80—90 процентов избирателей. Такая же активность наблюдалась и в других городах и сёлах страны. В 7 часов вечера голосование повсеместно закончилось и начался подсчёт голосов.

Болгарские газеты отмечают, что выборы превратились во всенародный праздник и в торжество народно-демократического строя. ТАСС.

По следам наших выступлений

„Непорядки в пекарне"

Под таким заголовком в № 10 нашей газеты была опубликована корреспонденция, в которой рассказывалось, что в Сосновоборской пекарне хлеб пекут из непросеянной муки, ввиду чего хлеб выпекается недоброкачественный.

В ответ на запрос редакции председатель Ларьякского рыбкоопа тов. Бусько сообщил, что сито в некрню отослано и приняты соответствующие меры по устранению недостатков в пекарне.

Редактор Е. АРТЮХОВА.

РД 06735 с. Ларьяк, типография Полиграфиздата Тюменского областного управления культуры Тираж 970 экз. Заказ 35

Пролетарии всех стран, соединяйтесь!

Стахановец

Орган Ларьякского райкома КПСС и районного Совета депутатов трудящихся, Тюменской области

Год издания 18-й
№ 15 (1063)
ВОСКРЕСЕНЬЕ
19
ФЕВРАЛЯ
1956 г.
Цена 10 коп.

14 февраля в Большом Кремлёвском дворце открылся XX съезд Коммунистической партии Советского Союза.

XX СЪЕЗД КОММУНИСТИЧЕСКОЙ ПАРТИИ СОВЕТСКОГО СОЮЗА

14 февраля в Большом Кремлевском дворце открылся XX съезд Коммунистической партии Советского Союза. К десяти часам утра зал заседаний заполнили делегаты съезда, прибывшие в столицу со всех концов великой советской державы. Присутствуют многочисленные гости—передовики промышленности и сельского хозяйства, государственные и партийные работники, ученые, представители Советской Армии и Флота, работники литературы и искусства.

Советский народ встретил XX съезд своей родной Коммунистической партии новым мощным подъёмом политической и трудовой активности. За годы, прошедшие со времени XIX съезда, под руководством Коммунистической партии народы советской страны добились новых крупных успехов на пути завершения строительства социализма и постепенного перехода от социализма к коммунизму. Эти успехи наполняют гордостью сердца советских людей за свою могучую Родину, за великую и мудрую партию—вдохновителя и организатора всех побед коммунизма.

Бурными аплодисментами встречают делегаты съезда и гости появление в ложах членов президиума и секретарей ЦК КПСС, руководителей делегаций зарубежных коммунистических и рабочих партий. Все встают.

Съезд открывает Первый Секретарь Центрального Комитета Коммунистической партии Советского Союза **Н. С. Хрущев.**

За период между XIX и XX съездами, говорит Н. С. Хрущев, мы потеряли виднейших деятелей коммунистического движения—Иосифа Виссарионовича Сталина, Клемента Готвальда и Кюпци Токуда. Прошу почтить их память вставанием.

Все присутствующие в зале встают.

Далее Н. С. Хрущев от имени съезда сердечно приветствует прибывших на съезд представителей братских коммунистических рабочих партий. Все встают, в зале раздаются бурные аплодисменты.

Съезд переходит к избранию руководящих органов.

По поручению Совета представителей делегаций всех областей, краев и республик тов. Подгорный вносит предложение избрать президиум съезда в количестве 39 человек.

Президиум избирается единогласно.

Президиум съезда:

Андреев А. А.	Мжаванадзе В. П.
Брежнев Л. И.	Микоян А. И.
Булганин Н. А.	Молотов В. М.
Буркацкая Г. Е.	Мухитдинов Н. А.
Ворошилов К. Е.	Патоличев Н. С.
Гафуров Б.	Первухин М. Г.
Жуков Г. К.	Пысин К. Г.
Игнатов Н. Г.	Пономаренко П. К.
Каганович Л. М.	Рахимбабаева З. Р.
Калнберзин Я. Э.	Рожнева М. И.
Кальченко Н. Т.	Сабуров М. З.
Капитонов И. В.	Снечкус А. Ю.
Кэбин И. Г.	Суслов М. А.
Кириченко А. И.	Фурцева Е. А.
Кириленко А. П.	Хворостухин А. П.
Киселев Н. В.	Хрущев Н. С.
Козлов Ф. Р.	Шверник Н. М.
Косыгин А. Н.	Шепилов Д. Т.
Куусинен О. В.	Яснов М. А.
Маленков Г. М.	

Слово предоставляется тов. Фурцевой, которая по поручению совета представителей делегаций предлагает избрать Секретариат съезда в количестве 15 человек. Съезд единогласно избирает Секретариат.

Секретариат съезда:

Беляев Н. И.	Пегов Н. М.
Бойцов И. П.	Сердюк З. Т.
Даниялов А. Д.	Стахурский М. М.
Ефремов М. Т.	Струев А. И.
Енютин Г. В.	Суслов В. М.
Иващенко О. И.	Чураев В. М.
Лаптев Н. В.	Яковлев И. Д.
Москатов П. Г.	

Единогласно избирается Редакционная комиссия съезда в количестве 11 человек, предложение о составе которой вносит тов. Сердюк.

Редакционная комиссия съезда:

Поспелов. П. Н.	Органов Н. Н.
Ефремов Л. Н.	Попова П. В.
Константинов Ф. В.	Титов Ф. Е.
Лацис В. Т.	Сатюков П. А.
Мустафаев П. Д.	Шелепин А. Н.
Назаренко И. Д.	

Далее по предложению тов. Снечкуса избирается Мандатная комиссия съезда в количестве 23 человек.

Мандатная комиссия съезда:

Аристов А. Б.	Кунаев Д. А.
Авхимович Н. Е.	Ларионов А. И.
Бабаев С.	Лубенников Л. И.
Гаевой А. И.	Муратов З. И.
Громов Е. И.	Подгорный Н. В.
Денисов Г. А.	Полянский Д. С.
Доронин П. И.	Рашидов Ш.
Жегалин И. К.	Раззаков П. Р.
Замчевский И. К.	Товмасян С. А.
Игнатьев С. Д.	Штыков Т. Ф.
Комаров П. Т.	Школьников А. М.
Коротченко Д. С.	

Утверждается порядок дня XX съезда КПСС.

Порядок дня XX съезда КПСС:

1. Отчётный доклад Центрального Комитета КПСС—докладчик Секретарь ЦК тов. Хрущёв Н. С.
2. Отчётный доклад Центральной Ревизионной Комиссии КПСС—докладчик Председатель Ревизионной Комиссии тов. Москатов П. Г.
3. Директивы XX съезда КПСС по шестому пятилетнему плану развития народного хозяйства СССР на 1956—1960 годы—докладчик Председатель Совета Министров СССР тов. Булганин Н. А.
4. Выборы центральных органов партии.

Затем председательствующий на заседании тов. Н. А. Булганин предоставляет слово для отчётного доклада Центрального Комитета Коммунистической партии Советского Союза Первому Секретарю ЦК КПСС тов. **Н. С. Хрущеву.** Делегаты встречают Н. С. Хрущева бурными аплодисментами. Все встают.

Доклад, продолжавшийся на утреннем и вечернем заседаниях, был выслушан с огромным вниманием и неоднократно сопровождался горячими одобрениями всего зала.

(ТАСС).

* * *

XX съезд Коммунистической партии Советского Союза продолжает свою работу. На утреннем заседании 15 февраля, проходившем под председательством тов. **И. В. Капитонова,** с отчетным докладом Центральной Ревизионной Комиссии КПСС выступил председатель ревизионной комиссии тов. **П. Г. Москатов.**

Затем началось обсуждение отчетных докладов Центрального Комитета КПСС и Центральной Ревизионной Комиссии.

Слово предоставляется тов. **Е. А. Фурцевой** (Московская городская партийная организация).

Крупнейшие политические и экономические мероприятия, проведенные под руководством Центрального Комитета, говорит она, еще более укрепили социалистический строй, еще более упрочили союз рабочего класса и крестьянства, дружбу между народами СССР.

Тов. Фурцева приводит факты характеризующие деятельность партийной организации Москвы. Промышленность города, выполнив досрочно задание пятой пятилетки, выпустила сверх плана более чем на 18 миллиардов рублей продукции.

Значительное место в выступлении тов. Фурцевой было уделено вопросам жилищного строительства. В шестой пятилетке намечается построить 9 миллионов квадратных метров жилой площади, большое количество школ, больниц, кинотеатров и т. д. На строителей, архитекторов и скульпторов столицы возлагается почетная задача—воздвигнуть в Москве величественный памятник основателю советского государства и Коммунистической партии Владимиру Ильичу Ленину—дворец Советов.

В заключение тов. Фурцева заявляет, что Московская партийная организация пришла к XX съезду как никогда сплоченной вокруг Ленинского Центрального Комитета Коммунистической партии, что коммунисты и все трудящиеся столицы не пожалеют сил и энергии для решения задач, поставленных в шестой пятилетке.

Затем выступил тов. **А. И. Кириченко.** Оценивая итоги работы, проделанной партией после XIX съезда, тов. Кириченко отметил, что за прошедший период еще более теснее стало единение партии и народа.

Тов. Кириченко говорит об успехах трудящихся Украины; которыми они встречают XX съезд КПСС. Намеченный пятилетним планом уровень промышленного производства республикой выполнен за 4 года.

В минувшем году в республике планы производства зерна, подсолнечника, овощей и других культур, перевыполнены. Лучше чем когда-либо колхозы и совхозы Украины справились с производством сахарной свеклы. Увеличение валового сбора зерна дало возможность Украине сдать сверх плана более 160 миллионов пудов хлеба. В течение пятилетки республика обогатится новыми крупными предприятиями тяжелой, легкой и пищевой промышленности, новыми электростанциями. Валовой сбор зерна на Украине в 1960 году будет доведен до 2,1 миллиарда пудов.

Тов. **Ф. Р. Козлов** (Ленинградская парторганизация) говорит об огромном значении решений, принятых за истекшие годы на пленумах ЦК КПСС. Предметом особой заботы партии явилось всемерное развитие тяжелой промышленности.

Тов. **М. Ф. Патоличев** (Белорусская парторганизация) говорит, что Белорусская партийная организация провела большую работу по укреплению и сплочению своих рядов, повышению уровня руководства хозяйственным и культурным строительством. Пятилетний план промышленностью выполнен досрочно. Выпуск продукции за пятилетие увеличился более чем в два раза. Значительно возросло производство картофеля, овощей, молока, мяса и, особенно, льна. Задания пятилетнего плана об удвоении производства мяса и молока в колхозах республика выполнила примерно в два года.

—За период, прошедший между XIX и XX съездами Коммунистическая партия Советского Союза, говорит тов. **Я. Э. Калнберзин** (Латвийская парторганизация), еще более идейно закалилась и окрепла.

Тов. Калнберзин сообщает, что при общем росте за пятилетку промышленного производства в республике на 90 процентов, объём производства тяжелой промышленности увеличился в два раза, а машиностроение—в 2,7 раза. Тов. **Н. В. Киселев** (Ростовская парторганизация) рассказал о развитии промышленности области, о мероприятиях, проводимых для дальнейшего подъёма сельского хозяйства.

О расцвете экономики и культуры Узбекской республики, достигнутом под руководством Центрального Комитета КПСС при огромной помощи великого русского народа и других народов СССР рассказал тов. **Н. А. Мухитдинов** (Узбекская парторганизация).

На вечернем заседании 15 февраля, проходившем под председательством тов. **Н. А. Мухитдинова,** продолжалось обсуждение отчётных докладов Центрального Комитета КПСС и Центральной Ревизионной Комиссии КПСС.

(Окончание см. на 2-й стр.)

XX съезд Коммунистической партии Советского Союза

(Окончание. Нач. см. на 1 стр.).

Слово предоставляется тов. **Д. Т. Шепилову.** В отчётном докладе Центрального Комитета XX съезду, сказал он, дан глубокий, всесторонний марксистско-ленинский анализ современной международной обстановки. В докладе с большой силой и убедительностью охарактеризованы закономерности двух противоположных систем—социалистической и капиталистической. Весь ход исторического развития с непреложностью подтвердил положение великого Ленина о том, что современная эпоха является эпохой разложения и гибели капиталистической системы, становления и бурного расцвета новой, социалистической системы. Социализм превратился в растущую и крепнущую мировую систему.

Социалистическая система означает такой порядок, говорит тов. Шепилов, при котором человек с его потребностями и благо народа являются целью общественного производства.

Заключительную часть своей речи тов. Шепилов посвятил идеологической работе.

В прениях по докладам выступили также тт. **И. П. Бойцов** (Ставропольская парторганизация), **Л. И. Брежнев** (Казахстанская парторганизация), **А. М. Школьников** (Воронежская парторганизация).

На съезде выступил горячо встреченный делегатами член Политбюро Центрального Комитета Коммунистической партии Китая **Чжу Дэ.** Он передает съезду братский привет от имени десяти миллионов членов коммунистической партии Китая и шестисотмиллионного населения своей страны.

Тов. Чжу Дэ оглашает приветствие Центрального Комитета Коммунистической партии Китая XX съезду КПСС, подписанное товарищем Мао Цзе-дуном.

На этом вечернее заседание заканчивается.

16 февраля XX съезд Коммунистической партии Советского Союза продолжает работу. (ТАСС).

* * *

На утреннем заседании 16 февраля, проходившем под председательством А. И. Кириченко, был заслушан доклад председателя Мандатной комиссии тов. **Аристова.**

Мандатная комиссия,—сказал тов. Аристов,—установила, что во всех партийных организациях выборы делегатов на XX съезд проведены в строгом соответствии с требованиями Устава партии. Выборы проводились закрытым (тайным) голосованием. Проверка полномочий показала, что все делегаты, избранные на съезд, получили необходимое большинство голосов. Комиссия признала полномочия всех присутствующих на съезде делегатов действительными.

На XX съезд избрано 1355 делегатов с правом решающего голоса и 81 делегат с правом совещательного голоса. На XX съезде представлено значительно больше, чем на предыдущем, делегатов, занятых непосредственно на производстве: рабочих по роду занятий на съезде присутствует в 2,7 раза больше и колхозников—в 2 раза больше.

Съезд единогласно утверждает доклад Мандатной комиссии.

Затем председательствующий предоставляет слово тов. **Б. Бвруту,** тепло встреченному делегатами.

Тов. Берут горячо приветствует XX съезд КПСС от имени польской объединённой рабочей партии, польского рабочего класса и польского народа. Он говорит о том, что с каждым годом крепнут узы совместной революционной борьбы, идейной общности, дружбы и братства, которыми неразрывно связаны с КПСС на протяжении свыше 50 лет польский рабочий класс и его партия.

От Центрального Комитета Коммунистической партии Чехословакии съезд приветствует тов. **А. Новотный,** также тепло встреченный делегатами. Он передаёт народам Советского Союза пламенный братский привет чехословацкого народа и заверения в искренней дружбе.

XX съезд КПСС, говорит тов. Новотный, происходит в то время, когда Советский Союз и идущие вместе с ним страны демократического лагеря достигли серьезных успехов в борьбе за мир между народами, когда бессмертные идеи коммунизма победоносно прокладывают путь во всем мире.

В прениях по отчетному докладу ЦК КПСС на утреннем заседании первым выступил тов. **А. И. Ларионов** [Рязанская парторганизация].

Оратор рассказал о работе, проделанной после сентябрьского Пленума ЦК КПСС Рязанской партийной организацией по подъёму сельского хозяйства. Труженики села добились повышенной урожайности всех сельскохозяйственных культур, что позволило увеличить производство зерна, овощей, молока. В области расширено производство кукурузы, возросло поголовье продуктивного скота, окрепла экономика многих хозяйств. Следуя примеру воронежцев, сказал оратор, рязанские колхозники решили в этом году удвоить производство мяса, картофеля, молока, овощей, выполнить за один год задания, предусмотренные проектом директив XX съезда партии по шестой пятилетке.

Тов. **С. Бабаев** [Туркменская парторганизация] подчеркивает глубину анализа внешней и внутренней политики Советского Союза, который дан в отчетном докладе Центрального Комитета КПСС.

Перед Туркменией, сказал тов. Бабаев, поставлена задача увеличить в 1956 году производство хлопка по сравнению с 1955 годом на 45 процентов. Партийная организация республики примет все меры к тому, чтобы с честью выполнить эту задачу.

Следующим выступает тов. **И. В. Капитонов** [Московская парторганизация]. Центральный Комитет КПСС, говорит он, обеспечил еще большее укрепление партийных организаций, повышение активности, инициативы широких партийных масс, знакомил коммунистов с важнейшими решениями партии и правительства, держал их в курсе вопросов, которые решала наша партия, весь советский народ. Коммунисты чувствовали и понимали, что к ним обращается, с ними советуется наш ЦК. Это вызывало живейший интерес и вдохновляло членов и кандидатов партии на успешное осуществление поставленных задач. На материалах Пленумов ЦК, постановлениях партии и правительства воспитывалась вся наша партия.

Дальнейшее расширение связей с массами, повышение активности коммунистов, способствовали достижению положительных результатов в хозяйственном, культурном строительстве. Промышленность Москвы и области выполнила досрочно задания пятой пятилетки. Это дало возможность народному хозяйству получить сверхплановой продукции на 28 миллиардов рублей. Объём производства увеличился по сравнению с 1950 годом на 80 процентов, производительность труда возросла на 49 процентов.

Выступление тов. **К. Г. Пысина** (Алтайская парторганизация) было посвящено вопросам развития сельского хозяйства. Оратор отметил, что большая заслуга Центрального Комитета партии состоит в том, что он во-время и с ленинской принципиальностью вскрыл серьёзные недостатки и ошибки в сельском хозяйстве.

Поставленный Центральным Комитетом партии вопрос об освоении целинных и залежных земель нашёл горячую поддержку во всей стране.

Тов. Пысин подчеркивает, что всего за два года в колхозах и совхозах Алтайского края за счёт освоения целинных и залежных земель посевные площади возросли на три миллиона 200 тысяч гектаров, а производство зерна увеличилось в три раза.

Оратор указывает, что резервы Алтайского Края по увеличению производства зерна не исчерпаны. Они заключаются прежде всего в значительном расширении посевов кукурузы, радикально решающей проблемы животноводства, в более широком внедрении методов агротехники, предложенных Т. С. Мальцевым.

Слово предоставляется тов. **М. А. Суслову.** Ленин учил, говорит он, что политика партии может тогда привести к успеху, когда она учитывает требования момента, когда партия чутко прислушивается к жизни. Если с этой точки зрения подойти к отчетному периоду, то можно сказать, что в эти годы партия во главе с её Центральным Комитетом, особенно близко стояла к жизни, народу, проявила особую прозорливость в оценке внутренней и внешней обстановки, верно улавливала назревшие потребности времени, проявляла творческий подход в решении как хозяйственных, так и политических вопросов.

Значительный раздел своей речи тов. Суслов посвятил вопросам борьбы за прочный мир, за социализм.

Говоря о необходимости поднятия партийно-организационной работы на уровень новых задач, тов. Суслов отмечает, что до XIX съезда значительный ущерб партийной работе наносили чуждые духу марксизма-ленинизма теория и практика культа личности. Они умаляли роль народных масс и роль партии, принижали коллективное руководство, подрывали внутрипартийную демократию, подавляли активность членов партии, их инициативу и самодеятельность, приводили к бесконтрольности, безответственности и даже произволу в работе отдельных лиц, мешали развертыванию критики и самокритики, порождали односторонние, а под час и ошибочные решения вопросов.

—Что принцип коллективного руководства на всех ступенях—от ЦК до первичных организаций—в настоящее время успешно восстанавливается, об этом говорят всё больше развертывающиеся критика и самокритика, действительно коллективное обсуждение и решение важнейших вопросов партийными органами, — подчеркивает тов. Суслов. Без малейшего сомнения можно сказать, говорит он, что в Центральном Комитете принцип коллективного руководства восстановлен полностью.

Остановившись на идеологической работе партии, тов. Суслов отмечает, что главный её недостаток состоит в отрыве в значительной мере от жизни, в неумении обобщать и распространять в массах передовые, проверенные жизнью образцы коммунистического строительства, а также в слабой активности в деле борьбы с отрицательными явлениями, тормозящими наше движение вперёд.

Тов. **А. П. Кириленко** (Свердловская парторганизация) говорит о том, что в отчётном докладе ЦК КПСС дан глубокий марксистско-ленинский анализ деятельности нашей партии. Он иллюстрировал достижения Советского Союза примерами, характеризующими успехи промышленности Свердловской области. В 1955 году например, здесь было выплавлено чугуна и стали больше, чем производилось во всей стране к началу первой пятилетки.

Тов. Кириленко говорит, что предложение тов. Кириченко о социалистическом соревновании между республиками и областями заслуживает серьёзного внимания. Такое соревнование следовало бы организовать, и оно, безусловно, имело бы большое значение в борьбе советского народа за осуществление грандиозных задач дальнейшего развития народного хозяйства страны.

Вечернее заседание съезда проходило под председательством тов. **И. С. Патоличева.**

Первым выступил в прениях тов. **В. П. Мжаванадзе** (Грузинская парторганизация). Весь Советский народ, коммунисты и беспартийные, люди труда и науки, говорит он, от всего сердца одобряют и своими трудовыми делами активно поддерживают политику Коммунистической партии.

Слово предоставляется первому секретарю Центрального Комитета Социалистической единой партии Германии тов. **В. Ульбрихту.** Делегаты встречают его дружными аплодисментами. Он говорит:

—Дорогие товарищи, дорогие друзья! Центральный Комитет Социалистической единой партии Германии от имени немецкого рабочего класса и всех демократических сил передаёт XX съезду сердечный, братский, боевой привет.

Тов. Ульбрихт рассказывает об успехах рабочего класса, трудящегося крестьянства и интеллигенции Германской демократической Республики в строительстве своего нового народного государства.

В зале раздаются бурные аплодисменты, когда тов. Ульбрихт провозглашает здравицы в честь нерушимой дружбы между ненецким народом и народами Советского Союза, в честь боевой солидарности всех марксистско-ленинских партий во главе с Коммунистической партией Советского Союза.

Затем с речью выступил тов. **А. И. Микоян.**

Тов. **Б. Гафуров** (Таджикская парторганизация) рассказывает о работе партийной организации Таджикистана. Проходивший в Республике съезд компартии поручил заверить XX съезд КПСС, что коммунисты Таджикистана добьются в шестой пятилетке дальнейшего мощного развития хозяйства и культуры. Сейчас в республике развернулось соревнование за получение в 1960 году в среднем 40 центнеров хлопка с гектара. Посевная площадь под хлопчатником в 1960 году будет увеличена примерно на 80 процентов, а валовой сбор хлопка-сырца доведен до 1 миллиона тонн.

(ТАСС).

Редактор Е. АРТЮХОВА.

с. Ларьяк, типография Полиграфиздата Тюменского областного управления культуры Тираж 970 экз. Заказ 44

Пролетарии всех стран, соединяйтесь!

Стахановец

Орган Ларьякского райкома КПСС и районного Совета депутатов трудящихся, Тюменской области

Год издания 15-й
№ 16 (1064)
ЧЕТВЕРГ
23
ФЕВРАЛЯ
1956 г.
Цена 10 коп.

Теперь в шестой пятилетке наша страна делает новый крупный шаг вперед. Развивая и впредь тяжелую промышленность, мы расширяем наши возможности по развитию отраслей народного хозяйства, производящих средства потребления.

(Из отчётного доклада Н. С. Хрущева на XX съезде КПСС).

XX СЪЕЗД КОММУНИСТИЧЕСКОЙ ПАРТИИ СОВЕТСКОГО СОЮЗА

На утреннем заседании 17 февраля, открывшемся под председательством тов. **В. П. Мжаванадзе,** продолжалось обсуждение отчётных докладов ЦК КПСС и Центральной Ревизионной Комиссии. Все выступления делегатов—яркое свидетельство несокрушимого единства, сплоченности партии вокруг Центрального Комитета. Работу съезда партии огромной волной активности подкрепляет весь народ, выражающий свою безграничную поддержку внешней и внутренней политики партии, её генеральной линии. Слово предоставляется тов. **В. М. Суслову** (Краснодарская парторганизация). Значительную часть своей речи он посвятил вопросам дальнейшего развития сельского хозяйства. В минувшем году в Краснодарском крае собрано зерна на 20 с лишним процентов больше, чем в предыдущем году. Это достигнуто благодаря значительному расширению посевов кукурузы и повышению её урожайности. Возросли неделимые фонды колхозов и доходы колхозников. В крае почти все сельхозартели теперь—миллионеры. Тов. Суслов заверяет, что задание шестой пятилетки по сельскому хозяйству кубанцы выполнят в течение двух лет.

Выступает тов. **М. Торез**, тепло встреченный делегатами съезда. Он передает XX съезду Коммунистической партии Советского Союза горячий и дружеский привет от Французской коммунистической партии и трудящихся Франции. По примеру Коммунистической партии Советского Союза, говорит он, французские коммунисты всегда будут заботиться о счастье своего народа, они будут бороться за то, чтобы обеспечить народу Франции будущее, отвечающее её великим революционным традициям.

С речью выступает тов. **П. Тольятти.** Появление его на трибуне делегаты встречают продолжительными аплодисментами. Здесь на съезде, говорит тов. Тольятти, мы приобрели новую уверенность в непобедимости нашего дела, дела социализма. Мы передадим эту уверенность нашим рабочим, крестьянам, деятелям культуры, всем простым людям, которые хотят жить в лучшем мире. Мы поведем их на борьбу за лучший мир, мы усилим ряды трудящихся, которые сплачиваются под знаменем социализма.

Тов. **А. Ю. Снечкус** (Литовская парторганизация) рассказывает о больших успехах в развитии народного хозяйства и культуры Литвы, о торжестве великих принципов ленинской национальной политики КПСС.

На трибуне тов. **Ф. Е. Титов** (Ивановская парторганизация). Он подробно останавливается на работе партийной организации области по руководству промышленностью, особенно текстильной, которая является здесь ведущей отраслью. Наши предприятия, сказал он, дают около 30 процентов всех хлопчатобумажных и штапельных тканей, выпускаемых в стране. Оратор говорит о возможностях дальнейшего увеличения выпуска тканей, высказывает ряд претензий министерствам текстильной промышленности СССР и РСФСР, министерствам машиностроения и химической промышленности.

На примере Красноярского края тов. **Н. Н. Органов** (Красноярская парторганизация) показывает успехи коммунистического строительства. В крае заново созданы цветная металлургия, химическая промышленность, растет машиностроение, угольная и лесная промышленность. Развитие третьей металлургической базы на Востоке страны, о которой сказано в докладе П. С. Хрущева,—свидетельство мудрого решения коренных вопросов дальнейшего укрепления экономического могущества нашей Родины.

Тов. **А. Н. Несмеянов** (Московская парторганизация) посвятил свое выступление задачам науки. Ярким достижением советской науки, говорит он, являются успехи в изучении атомной энергии и её мирном применении. Уже в шестой пятилетке атомная энергетика, несмотря на ещё только опытное её использование, будет иметь мощность в два с лишним раза большую, чем мощность всех электростанций царской России. Оратор рассказывает далее о последних работах химиков, о новых открытиях геологов, о роли науки в решении ряда важных народно-хозяйственных проблем.

Делегат тов. **А. И. Струев** (Молотовская парторганизация) отмечает, что Молотовская область имеет возможности для развития производства отдельных важнейших видов продукции более быстрыми темпами, чем это предусматривается проектом Директив XX съезда партии по шестой пятилетке.

От Саратовской парторганизации выступает тов. **Г. А. Денисов,** который подчеркивает, что внутренняя жизнь нашей партии в настоящее время стала особенно полнокровной и действенной. Этим мы обязаны, говорит он, прежде всего, твердой и последовательной линии Центрального Комитета на развитие внутрипартийной демократии, повышение активности партийных масс, строгое соблюдение норм партийной жизни и принципов партийного руководства, выработанных великим Лениным.

Большую часть своего выступления тов. Денисов посвятил работе промышленности области, продукция которой за истекшую пятилетку по сравнению с 1950 годом увеличилась почти вдвое.

Тов. **А. А. Сурков** (Московская парторганизация) посвятил свое выступление вопросам развития советской литературы.

От имени Румынской рабочей партии, рабочего класса и всего румынского народа с приветствием к съезду обращается тов. **Георгиу Деж,** тепло встреченный присутствующими. Он говорит, что глубокие теоретические положения и практические выводы, сделанные в отчётном докладе ЦК КПСС относительно конкретных возможностей предотвращения войн в нашу эпоху, мирного сосуществования государств с различными социальными системами, относительно форм перехода от капитализма к социализму в различных странах,—все это имеет исключительно важное значение в борьбе за сохранение мира, за социальный прогресс.

* * *

Вечернее заседание 17 февраля проходило под председательством тов. **Я. Э. Калнбарзина.**

Выступая в прениях по отчётным докладам ЦК КПСС и Центральной Ревизионной Комиссии, тов. **И. Р. Раззаков** (Киргизская парторганизация) отметил, что осуществленные за последние годы крупные политические и экономические мероприятия обеспечили укрепление социалистического строя. Оратор подчеркнул, что Центральный Комитет партии, показывая пример кропотливой организаторской работы в массах, потребовал повысить уровень руководства от всех партийных организаций.

Делегаты съезда тепло встречают появление на трибуне тов. **В. Червенкова.** От имени Болгарской коммунистической партии и всего народа Болгарии он передаёт XX съезду, советским коммунистам и всему героическому советскому народу горячий, братский привет.

Мы, болгарские коммунисты, говорит В. Червенков, воодушевленные ленинским духом работы настоящего съезда, приложим все усилия к тому, чтобы творчески используя великий многогранный опыт Коммунистической партии Советского Союза, руководствуясь всепобеждающим учением марксизма-ленинизма неустанно улучшать свою работу, поднимать уровень руководства социалистическим строительством.

Затем с приветствием от имени Венгерской партии трудящихся и венгерского народа выступил тов. **М. Ракоши.** Присутствующие в зале встречают его продолжительными аплодисментами. Тов. М. Ракоши говорит, что настоящий съезд придаёт новые силы трудящимся всего мира и обогатит величайшим опытом народы, строящие новую жизнь, борющиеся за свою свободу. Венгрия, отмечает тов. Ракоши, получила свободу и независимость благодаря победоносной освободительной борьбы Советского Союза. Народ Венгрии после векового рабства может, наконец, свободно трудиться над созданием своего счастья, лучшего будущего.

Затем с речью выступил тов. **Г. М. Маленков.**

Тов. **М. Г. Игнатов** (Горьковская парторганизация) в своём выступлении отметил, что в результате повседневного внимания партии и правительства Горьковская область превратилась в крупный индустриальный центр. Выпуск промышленной продукции по сравнению с 1913 годом увеличился в 96 раз, большой шаг по пути промышленного развития в области сделан в пятой пятилетке.

Съезд продолжает свою работу.

* * *

Сотни приветственных телеграмм и писем поступают в эти дни в адрес XX съезда Коммунистической партии. И каждое из них—свидетельство безграничной любви советского народа к своей родной партии, свидетельство нерушимого единства широчайших народных масс советской страны с Коммунистической партией.

(ТАСС).

* * *

На утреннем заседании 18 февраля, открывшемся под председательством **Б. Гафурова**, продолжалось обсуждение отчётных докладов ЦК КПСС и Центральной Ревизионной Комиссии.

Тов. **И. Г. Кабин** (Эстонская парторганизация) в своём выступлении отметил, что Центральный Комитет КПСС настойчиво претворял в жизнь ленинскую генеральную линию партии, направленную на преимущественное развитие тяжелой индустрии и обеспечение на её базе быстрого развития всех отраслей народного хозяйства страны. Большое внимание уделялось сельскому хозяйству, как наиболее напряженному и острому участку в народном хозяйстве нашей страны.

На трибуне — тов. **Энвер Ходжа,** тепло встреченный делегатами и гостями.

—Албанская партия труда и весь албанский народ,—говорит он,—поручили нашей делегации передать XX съезду славной Коммунистической партии Советского Союза и братскому советскому народу самый горячий революционный привет.

Мы считаем XX съезд Коммунистической партии Советского Союза большой школой для себя, заявил Энвер Ходжа. С глубоким вниманием и восхищением прослушали мы доклад, сделанный тов. Хрущевым.

Выступает тов. **Цой Ен Ген.** Участники съезда встречают его продолжительными аплодисментами.

По поручению Центрального Комитета трудовой партии Кореи он передает XX съезду КПСС, всем коммунистам Советского Союза, а также всему советскому народу горячий привет.

В заключение своей речи тов. Цой Ен Ген говорит:

—Богатейший опыт, накопленный Коммунистической партией Советского Союза, является ценным руководством для трудовой партии Кореи, как и для других коммунистических и рабочих партий. Решения XX съезда КПСС будут глубоко изучаться нашей партией и найдут творческое отражение во всей нашей деятельности.

Затем с речью выступил тов. **В.М. Молотов.**

Далее слово предоставляется тов. **С. Д. Игнатьеву** (Башкирская парторганизация). Наша великая партия и весь народ, говорит он, пришли к XX съезду еще более тесно сплоченными вокруг Центрального Комитета партии и Советского правительства, которые уверенно направляют внимание и силу народа на достижение новых успехов в хозяйственной и общественно-политической жизни страны. По-ленински честная и смелая, глубоко принципиальная миролюбивая внешняя политика, проводимая ЦК и правительством единодушно поддерживается советским народом. Эта политика показывает народам всех стран, что Советский Союз—неустрашимый и бескорыстный борец за мир и безопасность народов.

За пятую пятилетку валовая продукция промышленности в республике увеличилась более чем в два раза. По уровню добычи нефти Башкирия в 1955 году вышла на первое место в Советском Союзе. В шестом пятилетии добыча нефти здесь возрастёт по сравнению с прошлым пятилетием в 2,2 раза.

(Окончание см. на 2-й стр.)

XX съезд Коммунистической партии Советского Союза

(Окончание. Нач. см. на 1 стр.).

На трибуне тов. **Г. К. Жуков** (Московская парторганизация).

Личный состав Вооружённых Сил, как и весь советский народ говорит он, пришел к XX съезду тесно сплочённым вокруг своей родной Коммунистической партии. Советские воины безгранично преданы своему народу и всегда готовы с честью и достоинством выполнить свой воинский долг по защите любимой Родины.

Советский Союз, продолжает оратор, никому не угрожает и ни на кого не собирается нападать. Но в связи с тем, что соглашение о сокращении вооружённых сил и запрещении атомного оружия ещё не достигнуто и нет пока надёжных гарантий прочного мира, мы вынуждены иметь такие вооружённые силы, которые были бы способны надёжно защитить интересы нашей Родины, чтобы никакая провокация врагов не была для нас неожиданной. Тов. Жуков говорит, что Советские Вооружённые Силы благодаря постоянным заботам партии и правительства об обороноспособности страны коренным образом преобразованы и в качественном отношении далеко шагнули вперёд от того уровня, на котором они находились в конце Великой Отечественной войны. Они имеют теперь разнообразное атомное и термоядерное оружие, мощное ракетное и реактивное вооружение разных типов, в том числе ракеты дальнего действия.

Они располагают первоклассной реактивной авиацией, способной решать любые задачи, которые возникнут перед ней в случае нападения агрессора.

Наши Вооружённые Силы и армии наших союзников, заявляет в заключение тов. Жуков, представляют собой подлинно братскую и дружную семью воинов, борющихся за светлое будущее своих народов и готовых, не щадя жизни, защитить интересы своих народов. В этом наша сила и преимущество над вооружёнными силами капиталистического лагеря.

—Все мы с большим вниманием выслушали доклад товарища Н. С. Хрущёва, в котором с предельной ясностью отражены достижения нашей страны, выражены мечты и чаяния простого советского человека, — говорит **Н. М. Кузьмин** (Московская парторганизация).—На нашем заводе «Красный пролетарий», — продолжает он, — два дня назад состоялся большой митинг, на котором рабочие, инженеры и служащие обратились к Центральному Комитету партии и правительству с благодарностью за огромную заботу о советских людях.

Тов. **З. Т. Сердюк** (Молдавская парторганизация) говорит, что за отчётный период окрепло единство Коммунистической партии, возросла организующая роль Центрального Комитета как коллективного руководителя нашей партии и советского государства. Центральный Комитет повседневно направлял деятельность местных партийных организаций и оказывал им большую помощь в решении важнейших вопросов, что способствовало активности партийных организаций, всех коммунистов. Тов. **С. А. Товмасян** (Армянская парторганизация) отметил в своём выступлении, что советский народ с чувством законной гордости одобряет деятельность и генеральную линию своего испытанного в борьбе авангарда—Коммунистической партии Советского Союза и ее ленинского Центрального Комитета.

Неуклонное осуществление ленинской национальной политики партии, забота о национальных республиках и повседневная помощь ЦК КПСС и Советского правительства, продолжает оратор, обеспечили высокие темпы роста экономики и культуры союзных республик.

* * *

Вечернее заседание XX съезда КПСС открылось под председательством тов. **Ф. Р. Козлова.** Слово предоставляется тов. **О. В. Куусинену** (Карелофинская парторганизация).

Тов. Куусинен говорит о последовательной борьбе советского государства за смягчение международной напряжённости и за мирное сосуществование двух систем.

От партии трудящихся Вьетнама выступает тов. **Чьинг Тинь,** тепло встреченный присутствующими. Он оглашает приветствие XX съезду КПСС от Центрального Комитета партии трудящихся Вьетнама, подписанное председателем партии товарищем Хо Ши Мином.

Затем с речью выступает тов. **Л. М. Каганович.**

От имени Коммунистической партии Великобритании выступает тов. **Г. Поллит,** встреченный продолжительными аплодисментами. Он говорит, что рад передать приветствие в связи с тем, что съезд отмечает величественные достижения социализма и ещё более великие цели, которые ставит перед собой советский народ, идущий к коммунизму.

Затем было оглашено поступившее в адрес XX съезда КПСС приветственное письмо тов. Тито от союза коммунистов и социалистического союза трудового народа Югославии.

* * *

Утреннее заседание 20 февраля открылось под председательством тов. **М. А. Яснова.** Съезд продолжает обсуждение отчётных докладов Центрального Комитета КПСС и Центральной Ревизионной Комиссии КПСС.

Первым выступил тов. **И. Д. Мустафаев** (Азербайджанская парторганизация). За отчётный период, говорит он, Центральный Комитет смело выдвигал и творчески решал жизненно важные вопросы дальнейшего экономического и культурного развития нашей Родины. Советский Союз стал одной из крупнейших индустриальных держав мира. Значительно укрепилось международное положение Советского Союза и всего социалистического лагеря.

Тов. Мустафаев говорит затем о ленинской национальной политике партии, об экономическом и культурном развитии Азербайджана. За последние два года в республике выявлены новые богатые месторождения нефти и газа. Нефтяники республики обещают досрочно выполнить план добычи жидкого горючего, предусмотренный проектом Директив по шестой пятилетке.

С приветствием от коммунистической партии Индонезии выступил тов. **Д. М. Айдит**, тепло встреченный присутствующими.

Общность целей и совместная борьба за мир и свободу человечества, говорит тов. Айдит, сблизили народы Индонезии и Советского Союза. ЦК Коммунистической партии Индонезии получил тысячи писем от индонезийских рабочих, крестьян, интеллигенции и молодёжи с просьбой передать от их имени привет XX съезду КПСС и народам Советского Союза.

От имени Монгольской народно-революционной партии и трудящихся Монгольской Народной Республики с приветствием выступил тов. **Ю. Цоденбал**, встреченный продолжительными аплодисментами.

Вся деятельность Коммунистической партии, сказал он, является ярчайшим примером беззаветного служения интересам народа, делу борьбы за демократию и социализм, образцом претворения в жизнь марксистско-ленинской теории.

Монгольская народно-революционная партия неустанно воспитывает и впредь будет воспитывать трудящихся МНР в духе бессмертных идей марксизма-ленинизма, в духе нерушимой братской дружбы с народами Советского Союза, Китайской Народной Республики и стран народной демократии, в духе международной солидарности трудящихся в борьбе за мир, демократию и социализм.

Далее с речью выступил товарищ **К. Е. Ворошилов.**

Тов. **З. И. Муратов** (Татарская парторганизация) говорит об огромной работе, проделанной Центральным Комитетом по дальнейшему повышению организующей и руководящей роли партии, укреплению единства и сплочённости её рядов.

Главное внимание в своём выступлении тов. Муратов уделяет развитию нефтяной промышленности. В новой пятилетке, говорит оратор, почти половину прироста добычи нефти по стране должна дать Татария. Партийная организация, нефтяники республики сделают всё, чтобы успешно выполнить это ответственное задание.

От Дагестанской партийной организации выступил тов. **А. Б. Данилов.** Он подчеркнул единодушное одобрение рабочими, колхозниками, советской интеллигенцией проекта Директив XX съезда партии по шестой пятилетке.

Тов. Данялов остановился далее на вопросах развития экономики и культуры республики.

Оратор поддержал высказанное тов. Хрущёвым в отчётном докладе предложение об учреждении бюро ЦК КПСС по Российской Федерации, заявив, что создание его будет способствовать быстрейшей и лучшей реализации ресурсов и возможностей автономных республик, краев и областей Федерации.

Проблемам советской литературы посвятил своё выступление тов. **М. А. Шолохов** (Каменская парторганизация).

Слов нет, говорит тов Шолохов, что за всё время своего существования наша литература создала немало полноценных произведений и по праву стала ведущей литературой мира. Но в результате оторванности многих писателей от жизни, подчеркивает тов. Шолохов, у нас мало появляется хороших новых умных книг. Большое внимание тов. Шолохов в своей речи уделил вопросу улучшения работы с молодыми писателями.

Слово предоставляется тов. **И. К. Жегалину** (Сталинградская парторганизация). Он рассказывает о трудовом участии сталинградцев в выполнении пятого пятилетнего плана. Объём валовой продукции промышленности увеличился в 1955 году на 83 процента по сравнению с 1950 годом. За последние два года посевные площади всех сельскохозяйственных культур увеличились на 843 тысячи гектаров.

Оратор значительную часть своего выступления посвящает резервам дальнейшего развития народного хозяйства области.

Работам советских учёных по использованию атомной энергии в мирных целях посвятил своё выступление академик **И. В. Курчатов**. Он говорит о том, как будет решаться в текущем пятилетии записанная в проекте Директив съезда задача получения—2,5 миллиона киловатт за счёт атомной энергии. В текущем пятилетии намечено построить до 10 типов атомных реакторов мощностью от 50 до 200 тысяч киловатт каждый. В настоящее время заканчивается составление проекта постройки ледокола с атомным двигателем. Этот ледокол будет проводить суда по Северному морскому пути, не пополняя запасы топлива в течение двух—трёх лет. В текущем пятилетии должны быть широко развиты работы по атомным силовым установкам не только для ледокола, но и для других кораблей, для авиации и сухопутного транспорта.

Теоретические работы по атомной и ядерной физике, отмечает далее тов. Курчатов, открывают возможность развёртывания экспериментальных работ по осуществлению управляемых термоядерных реакций.

С приветственной речью от имени Коммунистической партии и трудящихся Финляндии выступает тов. **Аалтонен,** тепло встреченный присутствующими. Среди народа Финляндии, говорит он, широко распространилось убеждение, что вернейшей гарантией мирного развития нашей страны являются дружба и сотрудничество с Советским Союзом.

Главной задачей Коммунистической партии Финляндии и впредь будет проведение политики мира, укрепления дружественных отношений между Финляндией и Советским Союзом. Деятельность Коммунистической партии Советского Союза, сказал в заключение тов. Аалтонен, является вдохновляющим примером для нашей партии.

* * *

На вечернем заседании XX съезда КПСС председательствовал **М. А. Суслов.** Первым выступил секретарь ЦК ВЛКСМ тов. **А. Н. Шелепин.** Он говорил об огромном значении XX съезда партии для советской молодёжи, о работе комсомольских организаций. Комсомол, советская молодёжь, говорит тов. Шелепин, заверяют съезд в том, что они отдадут свои силы, знания, энергию беззаветному служению великому делу построения коммунистического общества в нашей стране.

Рассказав об активном участии молодёжи в жизни страны, тов. Шелепин говорит о мерах, которые намерен осуществить ЦК ВЛКСМ для улучшения дела воспитания молодёжи, подъёма физкультурной и спортивной работы.

Председательствующий тов. М. А. Суслов сообщает, что в прениях по отчётному докладу ЦК КПСС выступило 51 человек. В Президиум поступило предложение о прекращении прений. Это предложение принимается.

Далее председательствующий сообщает, что тов. Н. С. Хрущёв от заключительного слова отказывается ввиду того, что все выступающие полностью разделяют положения и выводы, изложенные в отчётном докладе ЦК КПСС.

Слово предоставляется тов. **Ф. Р. Козлову.** От имени Московской, Ленинградской, Украинской, Белорусской, Грузинской, Узбекской, Латвийской, Свердловской, Горьковской и Ростовской партийных организаций он вносит предложение принять следующее постановление по отчётному докладу ЦК КПСС:

«Заслушав и обсудив отчетный доклад Первого секретаря ЦК КПСС тов. Хрущева Н.С. о работе Центрального Комитета Коммунистической партии Советского Союза, XX съезд Коммунистической партии Советского Союза постановляет:

Целиком и полностью одобрить политическую линию и практическую деятельность Центрального Комитета КПСС». (ТАСС).

Редактор Е. АРТЮХОВА.

с. Ларьяк типография Полиграфиздата Тюменского областного управления культуры Тираж 970 экз. Заказ 45

Пролетарии всех стран, соединяйтесь!

Стахановец

Орган Ларьякского райкома КПСС и районного Совета депутатов трудящихся, Тюменской области

Год издания 15-й
№ 17—18
(1085—1066)
ВОСКРЕСЕНЬЕ
26
ФЕВРАЛЯ
1956 г.
Цена 10 коп.

Трудящиеся нашего района встретили XX съезд Коммунистической партии Советского Союза новым мощным подъёмом политической и трудовой активности.

XX СЪЕЗД КОММУНИСТИЧЕСКОЙ ПАРТИИ СОВЕТСКОГО СОЮЗА

21 февраля в Москве, в Большом Кремлевском дворце, продолжал работу XX съезд Коммунистической партии Советского Союза.

Съезд перешёл к рассмотрению следующего вопроса порядка дня: Директивы XX съезда КПСС по шестому пятилетнему плану развития народного хозяйства СССР на 1956—1960 годы.

Председательствующий—тов. **И. Г. Кабин** слово для доклада предоставляет Председателю Совета Министров СССР тов. **Н. А. Булганину.** Делегаты и гости встречают тов. Булганина бурными аплодисментами.

Доклад, продолжавшийся всё утреннее заседание, был выслушан присутствующими с большим вниманием и неоднократно сопровождался горячим одобрением всего зала.

* * *

На вечернем заседании, открывшемся под председательством тов. **Е. А. Фурцевой,** начались прения по докладу тов. Н. А. Булганина о Директивах XX съезда КПСС по шестому пятилетнему плану развития народного хозяйства СССР на 1956—1960 годы.

Первым выступил тов. **М. А. Яснов** (РСФСР). В докладах Н. С. Хрущева и Н. А. Булганина, сказал он, чётко и ясно изложены грандиозные задачи, которые выдвигает наша партия по дальнейшему развитию всех отраслей народного хозяйства в шестой пятилетке. Тов. Яснов приводит данные о том, как будет развиваться в шестой пятилетке народное хозяйство Российской Федерации. Объём промышленного производства увеличится в 1,7 раза. На службу народному хозяйству будут поставлены богатейшие ресурсы промышленного сырья Сибири, которая в ближайшие десять лет станет крупнейшей базой страны по добыче угля и производству электроэнергии. Республиканская промышленность к концу пятилетия будет выпускать, примерно, 73 процентов общего объема производства хлопчатобумажных тканей, 60 процентов обуви, 55 процентов мяса, 59 процентов животного масла и других молочных продуктов. Посевы зерновых культур в Российской Федерации возрастут не менее чем на 10 миллионов гектаров. Сделанные колхозами и совхозами подсчёты показали, что задание пятилетки по производству мяса может быть выполнено в 1958 году.

—Мы полностью согласны,—говорит оратор,— с предложением тов. Кириченко о социалистическом соревновании между Российской Федерацией и Украинской ССР и между областями наших республик. Такое соревнование безусловно будет способствовать успешному выполнению поставленных партией задач по дальнейшему подъёму сельского хозяйства.

Тов. **К. Т. Мазуров** (Белорусская парторганизация) говорит, что в проекте Директив по пятилетнему плану, который изложил в своём докладе тов. Булганин, ярко выражена генеральная линия партии на преимущественное развитие тяжелой индустрии — основы социалистической экономики и обороноспособности нашей страны.

По Белорусской ССР предусматривается увеличить за пятилетие валовую продукцию промышленности примерно в 1,7 раза. Высокие темпы роста намечаются по энергетике, машиностроению и станкостроению. Большое внимание уделяется сельскому хозяйству.

Тов. Мазуров говорит о дополнениях и предложениях, которые внесли трудящиеся Белоруссии к проекту Директив. В частности, предлагается предусмотреть в пятилетнем плане большой рост электрификации колхозов республики.

Слово предоставляется тов. **Н. И. Беляеву.** Наша главная задача в области земледелия, отмечает тов. Беляев, как указано в отчётном докладе ЦК КПСС, состоит в том, чтобы на основе повышения урожайности и дальнейшего освоения новых земель довести к концу шестой пятилетки ежегодный валовой сбор зерна до 11 миллиардов пудов, расширить площади и значительно повысить урожайность технических культур, резко увеличить производство картофеля и овощей, имеются все возможности, говорит тов. Беляев, чтобы не только выполнить, но и перевыполнить задания шестого пятилетнего плана в области сельского хозяйства. В нынешнем году по ены на новых землях распаханных за последние два года, составят не менее 33 миллионов гектаров.

Наукой и практикой доказано, например, что сократить сроки уборки и тем уменьшить потери зерна можно путём раздельной уборки хлебов. Если бы в минувшем году удалось убрать таким способом только 25 процентов посевов зерновых и получить только по 2 центнера прибавки урожая на каждый гектар, то можно было бы дополнительно собрать свыше 350 миллионов пудов зерна. Для широкого внедрения этого способа необходимо увеличить выпуск жаток и подборщиков. Оратор говорит далее о путях повышения урожайности кукурузы. Большое внимание в своей речи тов Беляев уделил задачам сельскохозяйственной науки.

В. П. Елютин (Москва) посвятил свое выступление вопросам развития высшего образования. За годы шестой пятилетки выпуск специалистов из высших учебных заведений должен возрасти в полтора раза, а по специальностям тяжелой промышленности, строительства, транспорта и сельского хозяйства—в два раза. Тов. Елютин подчеркнул, что большое внимание будет уделяться развитию высшей школы в восточных районах страны.

В 1956 году вузы страны подготовят 71 200 инженеров против 36 тысяч, выпущенных в 1950 году. Сельское хозяйство получит 26 тысяч специалистов против 12 700 человек в 1950 году. К 1960 году, говорит тов. Елютин, количество студентов заочных и вечерних вузов намечается довести примерно до одного миллиона человек.

Тов. **Н. В. Лаптев** (Челябинская парторганизация) сообщает, что задания предыдущей пятилетки промышленность Челябинской области выполнила досрочно. Он рассказывает далее о перспективах ее развития. Особенно быстрыми темпами будет расти черная металлургия. Оратор подчеркивает необходимость быстрейшего освоения железорудных месторождений в Кустанайской области, Казахской ССР.

Выступает тов. **М. Рейман,** тепло встреченный присутствующими. Он приветствует съезд от имени Коммунистической партии Германии и всех прогрессивных людей Германской Федеральной Республики.

Затем с приветствием от Австрийской Коммунистической партии выступает тов. **И. Копленниг,** также тепло встреченный делегатами съезда.

Мы можем заверить XX съезд КПСС и весь советский народ, подчеркивает оратор, что австрийский народ хочет мира, нейтралитета, независимости своей страны и будет всеми силами отстаивать их.

После выступления тов. Копленига председательствующий оглашает текст приветствия XX съезду КПСС от национального комитета Коммунистической партии Соединенных Штатов Америки.

XX съезд КПСС 22 февраля продолжает свою работу.

(ТАСС).

* * *

22 февраля утреннее заседание съезда открылось под председательством тов. **А. Ю. Снечкуса.** Продолжается обсуждение доклада тов. Н. А. Булганина о Директивах XX съезда КПСС по шестому пятилетнему плану развития народного хозяйства СССР на 1956—1960 годы.

Выступает тов. **Н. Т. Кальченко** (Украинская парторганизация). В разработанном Центральным Комитетом КПСС проекте Директив, говорит он, намечена грандиозная программа нового подъёма экономики и культуры нашей страны.

В шестом пятилетии открываются замечательные перспективы развития производительных сил советской Украины. Объём промышленного производства увеличится примерно в 1,7 раза. В 1960 году республика даст примерно 200 миллионов тонн угля, свыше 25 миллионов тонн чугуна и 20 миллионов тонн проката. По масштабам производства металла, заявляет оратор, с Украиной не может сравниться ни одна из капиталистических стран Европы.

В шестой пятилетке предусматривается дальнейший рост производства товаров народного потребления.

Республика, сказал далее тов. Кальченко, располагает огромными материальными возможностями для решения поставленных задач. Это даёт основание заверить XX съезд, что трудящиеся Украины выполнят и перевыполнят задания шестого пятилетнего плана.

Затем выступил с речью тов. **М. Г. Первухин.**

Тов. **М. Т. Ефремов** (Куйбышевская парторганизация) говорит об успехах, которых добились трудящиеся Куйбышевской области в пятой пятилетке. Объём промышленного производства в 1955 году превысил уровень 1950 года в 2,3 раза, добыча нефти увеличилась больше, чем в два раза, мощность тепловых электростанций—в 2,8 раза. Большое развитие получило машиностроение.

В проекте Директив XX съезда партии, заявляет тов. Ефремов, предусматривается завершить строительство Куйбышевской ГЭС. Обком партии поддержал инициативу строителей и монтажников, которые, взвесив свои ресурсы и возможности, решили завершить строительство всех объектов Куйбышевского гидроузла и пустить гидроэлектростанцию на полную мощность в 1957 году. В этой связи оратор ставит вопрос об ускорении строительства линий электропередач, о сооружении в районе гидроузла новых промышленных предприятий.

Тов. **А. Н. Задемидко** посвятил своё выступление вопросам развития угольной промышленности. Несмотря на то, что это развитие идёт высокими темпами, сказал он, в стране ощущается недостаток топлива.

Проектом Директив поставлена задача преодолеть отставание добычи угля от растущих потребностей народного хозяйства в топливе и обеспечить накопление необходимых запасов. Добычу топлива предусмотрено увеличить на 52 процента.

Советские шахтеры, заявляет в заключение тов. Задемидко, приложат все силы и творческую энергию для успешного выполнения шестого пятилетнего плана развития угольной промышленности.

Следующим с речью выступил тов. **Н. М. Шверник.**

На трибуне—тов. **Д. А. Кунаев** (Казахстанская парторганизация). Он говорит о том, что Казахстан превратился в республику крупной индустрии, механизированного сельского хозяйства. Производство промышленной продукции в истекшем году превысило довоенный уровень более чем в 4 раза. Выросли новые крупные промышленные предприятия.

Большое развитие получило сельское хозяйство. В республике поднято свыше 18 миллионов гектаров целинных и залежных земель. На новых землях организовано 337 зерновых совхозов. Выполняя задания по дальнейшему освоению новых земель заявил оратор, партийные и советские органы республики принимают меры к обеспечению более быстрого развития животноводства.

С приветствием от Коммунистической партии Сирии и Ливана выступил тов. **Х. Багдаш,** встреченный дружными аплодисментами. Он говорит, что чувства дружбы и признательности к Советскому Союзу охватывают миллионы людей в Сирии и Ливане и во всех арабских странах.

Сирия, как и Египет и другие арабские страны, говорит оратор, хочет избавиться от экономической отсталости, вызванной политикой империализма.

Свою речь тов. Багдаш заканчивает на русском языке. Он провозглашает, здравицы и честь Советского Союза, в честь Коммунистической партии Советского Союза, в честь советско-арабской дружбы.

Затем выступил тепло встреченный делегатами представитель Коммунистической партии Японии. Он огласил приветствие съезду от Компартии Японии.

Тепло встречают присутствующие представителя Компартии Бразилии, зачитавшего приветствие съезду от Коммунистической партии Бразилии

(Окончание см. на 2-й стр.).

XX съезд Коммунистической партии Советского Союза

(Окончание. Нач. см. на 1 стр.).

* * *

На вечернем заседании съезда председательствовал тов. **О. В. Куусинен.**

Первым выступил тов. **В. П. Мыларщиков.** За последние годы, говорит он, партия уделяла много внимания вопросам подъёма сельского хозяйства. Это наглядно видно на примере Российской Федерации. По сравнению с 1953 годом посевные площади в республике расширились на 15,6 миллиона гектаров, сборы зерна возросли на 22 процента и увеличилось производство молока, мяса, шерсти. Но имеющиеся успехи ещё очень скромны и не могут нас удовлетворить. Задача, поставленная воронежскими колхозниками и работниками совхозов,—удвоить производство мяса в течение одного года и молока в полтора года—посильна для каждой области, края.

Тов. Мыларщиков указывает на необходимость внедрения раздельной уборки зерновых культур, что позволяет скашивать хлеба на 5—7, а в сибирских и уральских колхозах на 8—10 дней раньше, чем комбайнами.

Следующим с речью выступил тов. **М. З. Сабуров.**

С приветствием от имени Коммунистической партии Швеции выступил тов. **Х. Хагберг,** тепло встреченный присутствующими.

Шведский народ, сказал он, высоко ценит борьбу Советского Союза за равноправие народов, мирное сосуществование и разрядку напряжённости международной обстановки. Решение Советского правительства передать Финляндии территорию Порккала-Удд, его поддержка нейтралитета Финляндии и его заявление о готовности гарантировать также нейтралитет других стран встретили горячий отклик у шведского народа.

Затем были оглашены приветствия XX съезду КПСС от Народно-социалистической партии Кубы и от Коммунистической партии Чили.

Слово предоставляется тов. **В. Е. Чернышеву** (Калининградская парторганизация).

—Благодаря повседневной помощи и заботе со стороны Центрального Комитета КПСС и Советского правительства,—говорит он, Калининградская область превратилась в крупный район на Балтике с развитой промышленностью и сельским хозяйством.

Тем не менее в работе областной партийной организации по руководству хозяйственным и культурным строительством, а также в постановке организационно-партийной и идеологической работы имеются серьёзные недостатки.

Оратор критикует Министерство бумажной и деревообрабатывающей промышленности СССР, которое не осуществляет реконструкции имеющихся в области целлюлозно-бумажных комбинатов и плохо снабжает их сырьем.

Далее тов. Чернышев останавливается на перспективах развития рыбной промышленности.

На трибуне тов. **И. Ф. Тевосян.** Подводя итоги пройденного пути, подчеркнул он, мы прежде всего должны сказать, что наша партия и её Центральный Комитет во главе с Президиумом ЦК оказались достойными своего великого учителя—Владимира Ильича Ленина. Партия сумела возглавить творческую активность советского народа и добиться высоких темпов развития тяжелой промышленности, значительно больших, чем намечалось в первые годы после Отечественной войны. Страна располагает теперь мощной экономической базой для обеспечения и шестом пятилетии такого прироста выплавки металла, добычи нефти, какого не было ни в одной пятилетке.

Тов. Тевосян останавливается на вопросах развития экономики Сибири, задачах стоящих перед работниками металлургической и топливной промышленности.

Касаясь путей повышения производительности труда оратор подчеркивает значение специализации и кооперирования.

От Бельгийской Компартии съезд приветствует товарищ **Э. Бюрнель,** встреченный дружными аплодисментами.

Бельгийский народ, сказал он, проявляет очень большой интерес к Советскому Союзу. Несмотря на лживые кампании врагов мира, он не позволяет увлечь себя на гибельный путь антисоветской политики.

Упорная и плодотворная деятельность Советского Союза в пользу мира, заявил в заключение тов. Бюрнель, его борьба за запрещение атомной бомбы, против перевооружения Западной Германии, огромный рост авторитета СССР—всё это придаёт ещё большую уверенность трудящимся, борющимся за счастливую, независимую Бельгию.

На этом вечернее заседание закончилось.

* * *

23 февраля на утреннем заседании съезда, проходившем под председательством тов. **Г. Е. Буркацкой,** продолжалось обсуждение доклада тов. Н. А. Булганина о Директивах XX съезда КПСС по шестому пятилетнему плану развития народного хозяйства СССР на 1956—1960 годы.

Слово предоставляется тов. **Н. И. Бобровникову** (Московская парторганизация). Он остановился на вопросах реконструкции столицы.

В городском хозяйстве Москвы создана крупная материально-техническая база, позволяющая значительно улучшить культурно-бытовое обслуживание населения столицы. В шестой пятилетке на реконструкцию Москвы намечается затратить более 25 миллиардов рублей. Значительно увеличится строительство жилых домов, школ, больниц, культурно-бытовых учреждений.

Затем выступает тов. **А. И. Косыгин.** Партия и правительство, говорит он, обеспечивая преимущественный рост тяжелой индустрии, уделяют неослабное внимание подъёму сельского хозяйства и развитию всех отраслей легкой и пищевой промышленности. В проекте Директив XX съезда предусматривается рост производства предметов потребления в новой пятилетке примерно на 60 процентов.

Оратор приводит данные о росте производства в новой пятилетке основных промышленных товаров и продуктов питания.

Производство всех тканей увеличится до 9.263 миллионов метров. Выпуск обуви в 1960 году достигнет 455 миллионов пар. Швейных изделий к концу пятилетки будет изготовляться более чем в полтора раза. Выработка сахара увеличится в два раза. Это полностью обеспечит потребность населения в сахаре и позволит широко развернуть выпуск кондитерских и других товаров. В шестой пятилетке в целом по стране в два раза увеличится производство мяса и молока. Большое развитие получит рыбная промышленность.

Тов. **К. П. Орловский** (Белорусская парторганизация) рассказывает о работе колхозников сельскохозяйственной артели «Рассвет», о планах на будущее. Колхоз объединяет более 1200 дворов и имеет 9 тысяч гектаров земли. Он получает высокие доходы от всех отраслей хозяйства. Овощеводство и садоводство принесло более 1,5 миллиона, а льноводство—7.5 миллиона рублей. В истекшем году колхоз надоил в среднем от каждой коровы по 2920 килограммов молока. Животноводство дало сельхозартели 5,2 миллиона рублей.

В 1955 году на каждый трудодень выдано по 30 рублей деньгами, по 3 килограмма зерна, по 10 килограммов картофеля и т. д.

Следующим выступает тов. **Н. К. Байбаков.** Характеризуя особенности разработки проекта Директив съезда по шестой пятилетке, он говорит, что в этой работе широкое участие приняли трудящиеся нашей страны, которые внесли много ценных предложений. Это дало возможность повысить предварительные наметки министерств и Госплана по использованию действующих мощностей, росту производительности труда, снижению себестоимости и т. д.

Тов. **Т. С. Мальцев** (Курганская парторганизация) на конкретных примерах показывает огромное преимущество новой системы обработки почвы, применяемой в колхозе «Заветы Ленина», Курганской области.

Дальнейшее поднятие культуры земледелия, говорит в заключение тов. Мальцев, требует серьёзного изменения и улучшения конструкции ряда орудий обработки почвы, а также создания новых машин, соответствующих требованиям агрономической науки и сельскохозяйственной практики.

Тов. **Б. Т. Бещев** говорит об огромных работах по развитию железнодорожного транспорта, намеченных в проекте Директив. К концу пятилетки электровозами и тепловозами будет выполняться 45 процентов всего грузооборота вместо 14 процентов в истекшем году. На электротягу переводится свыше 8 тысяч километров железнодорожных линий, в том числе основные магистрали, связывающие центр страны с Уралом, Сибирью и Донбассом. На тепловозную тягу будет переведено до 18 тысяч километров железнодорожных линий.

На утреннем заседании с приветствиями съезду выступило ряд представителей зарубежных компартий, т е п л о встреченных делегатами.

Выступая от имени Коммунистической партии Дании, тов. **А. Ларсен** сказал:

—Ваш съезд является живым свидетельством громадного прогресса социализма в Советском Союзе, его превосходства над системой капитализма. Он еще раз подтвердил тот факт, что Советский Союз является мощной силой в борьбе миролюбивого человечества за разрядку международной напряженности, за мирное сосуществование и прочный мир во всем мире.

Горячий братский привет XX съезду КПСС передал от Компартии Индии тов. **Аджай Кумар Гхош.** Народы Востока, сказал он, сбросившие с себя ярмо колониализма и стремящиеся к восстановлению своей экономики, находят в лице Советского Союза верного союзника, надёжного и бескорыстного друга и брата, предлагающего помощь без каких бы то ни было политических обязательств.

Поездка товарищей Булганина и Хрущёва в Индию, отмечает тов. Гхош, превратилась в национальный праздник индо-советской дружбы, в котором приняли участие все классы, все партии и все слои народа.

Мы уверены, сказал он в заключение, что дружба между тремя великими странами мира—СССР, Китаем и Индией будет неуклонно расти, являясь самым мощным фактором мира во всём мире.

От имени Компартии Норвегии съезд приветствовал тов. **Э. Левлиен.**

Тов. **Д. Энсина** передаёт горячий привет съезду от Мексиканской Компартии.

На утреннем заседании были оглашены также письменные приветствия XX съезду КПСС от Компартии Турции, Алжира и Колумбии.

* * *

На вечернем заседании, проходившем под председательством тов. **З. Р. Рахимбабаевой,** первым и прениях выступил тов. **В. А. Кучеренко.** Он подробно останавливается на вопросах, связанных с дальнейшим улучшением строительного дела в стране, в частности, указывает, что производительность труда строителей к концу шестой пятилетки должна быть повышена не менее чем на 52 процента.

Слово предоставляется тов. **В. В. Мацкевичу.** Говоря о необходимости увеличения сборов зерна, оратор подчеркивает важность сокращения сроков сева и уборки зерновых, применения раздельной уборки хлеба, посева сортовыми семенами. Работники промышленности должны резко увеличить выпуск комбайнов с подборщиками, жаток (виндроуэров), а также увеличить снабжение сельского хозяйства транспортными средствами.

Председательствующий объявляет:

—Наш съезд пришли приветствовать юные пионеры.

Делегаты и гости встают, встречая их бурными аплодисментами. Словно живые цветы украсили собой дети все проходы в зале, всё свободное пространство около трибун.

Текст приветствия, написанного прозой и стихами, читают несколько мальчиков и девочек. Он проникнут беззаветной любовью родной Коммунистической партии.

В заключение раздаётся призыв:

—Юные пионеры! К борьбе за дело Коммунистической партии Советского Союза будьте готовы!

Салютуют сотни детских рук, и звонкие голоса дружно отвечают:

—Всегда готовы!

Группа мальчиков и девочек устремляется к президиуму. Они вручают букеты живых цветов руководителям партии и правительства, а также руководителям зарубежных коммунистических и рабочих партий.

Делегаты съезда тепло провожают пионеров, покидающих зал.

Затем предоставляется слово тов. **И. А. Каирову.** Он подчеркнул, что одной из важнейших задач шестого пятилетия в области культуры является повсеместное осуществление всеобщего среднего образования. Трудно переоценить, заявляет оратор, все значение этой задачи. Претворение ее в жизнь явится крупнейшим вкладом в развитие социалистической культуры в Советской стране.

Тепло встретили присутствующие выступления представителей братских Коммунистических и рабочих партий. Передавая приветствие съезду от Компартии Уругвая, тов. **Р. Арисмонди** сказал:

—Победы КПСС, одержанные в деле строительства Коммунизма и в сохранении мира, а также в творческом развитии марксизма-ленинизма, являются великим стимулом в борьбе нашего народа за свое национальное и социальное освобождение.

Представитель Компартии Израиля тов. **С. Микунис** заявил:

—Мы от всего сердца приветствуем огромные, имеющие всемирно-историческое значение успехи великого советского народа, достигнутые под испытанным и мудрым руководством КПСС и ее Ленинского Центрального Комитета.

На вечернем заседании были оглашены также письменные приветствия съезду от Компартий Португалии, Малайи и Венесуэлы.

24 февраля съезд продолжает свою работу. (ТАСС).

Трудящиеся района в честь XX съезда КПСС

Выполним величественную программу

Вся наша страна и всё прогрессивное человечество с огромным вниманием следят за работой XX съезда КПСС, проходившего в Кремлевском дворце.

Трудящиеся предприятий, колхозов и учреждений нашего района, также как и весь советский народ, отметили день открытия XX съезда КПСС многолюдными митингами, на которых подвели итоги предсъездовского соревнования и, воодушевлённые величественными успехами советского народа, высказанными в докладе Первого секретаря ЦК КПСС тов. Н. С. Хрущёва, взяли на себя новые социалистические обязательства.

На состоявшемся митинге в коллективе Ларьякского рыбучастка мастер тов. Наумов сказал:

—Директивы XX съезда КПСС, предусматривают грандиозный размах нового строительства фабрик, заводов, крутой подъём сельского хозяйства и повышение материального благосостояния советского народа. Величественные перспективы, стоящие перед трудящимися нашего района, вызывают в нас новый прилив творческой инициативы и желание ещё лучше работать на благо нашей социалистической Родины. С честью справившись с предсъездовскими обязательствами, мы возьмем сегодня на себя новые обязательства—выполнить годовой план рыбодобычи к 7 ноября—39-й годовщине Великой Октябрьской социалистической революции и повысить качество выпускаемой продукции.

—Каждый из нас является свидетелем тех огромных успехов,—сказал рабочий рыбучастка тов. Клямахин,—которых достигла наша страна под руководством Коммунистической партии. XX съезд КПСС подведёт итоги проделанной работы и наметит планы на будущее.

Наш труд должен явиться вкладом в общую борьбу за осуществление этих планов. Бригада строителей с честью справилась с предсъездовскими обязательствами. Я призываю членов строительной бригады взять на себя обязательство закончать работы по ремонту цехов не позднее 1 апреля 1956 года и выражаю уверенность, что это обязательство успешно будет выполнено.

С горячими речами на митинге выступили начальник рыбучастка тов. Кондаков, тов. Кондрат и работница Французова.

Коллектив работников рыбучастка взял на себя новые обязательства:

1. Выполнить годовой план рыбодобычи по участку к 7 ноября—39-й годовщине Великого Октября.

2. Повысить производительность труда рабочих рыбучастка в среднем на 20 процентов.

4. Полностью обеспечить рыбучасток бочкотарой и ящиками.

5. Закончить подготовку мелкого инвентаря, ремонт чановой ёмкости и цехов не позднее 1 апреля 1956 года.

Взяв на себя эти обязательства, коллектив рыбучастка вызвал на социалистическое соревнование Охтеурский рыбучасток.

Новый производственный подъём

Как только было передано сообщение по радио об открытии XX съезда Коммунистической партии Советского Союза, в коллективе Корликовского рыбучастка был проведен митинг, посвящённый этому знаменательному событию, на котором были подведены итоги предсъездовского соревнования и взяты новые обязательства на 1956 год.

Члены рыбартели «Комсомолец» до конца квартала обязались выловить ещё 200 пудов рыбы, члены рыбартели «Передовик»—120 пудов, а годовой план рыбодобычи выполнить к 5 декабря. Бригада гослова этого участка решила выполнить план рыбодобычи 1956 года к 7 ноября—39-й годовщине Великой Октябрьской социалистической революции.

Звено Гавриила Праспна, из колхоза «Передовик» обязалось выловить до конца квартала 40 центнеров рыбы.

Вдохновлённые перспективами шестого пятилетнего плана нашей страны, труженики Корликовского сельского Совета с новым приливом творческих сил борются за выполнение взятых обязательств.

А. Крюков.

Вдохновляющий пример

Новыми трудовыми победами встретили день открытия XX съезда КПСС передовые рыбаки колхоза «Ударник второй пятилетки».

Соревнуясь за достойную встречу XX съезда партии Иван Васильевич Камин выполнил квартальный план по добыче рыбы на 225 процентов, Александр Васильевич Праспн—на 175 процентов, Евстафий Иванович Праспн—на 140 процентов.

Воодушевлённые успехами нашего народа, о которых говорил Н. С. Хрущёв в своём докладе на XX съезде партии, эти рыбаки неутомимо борются за перевыполнение своих заданий и являются вдохновляющим примером для всех рыбаков района.

В. Мурашов.

Я еду на работу в колхоз

В связи с большими задачами, поставленными XX съездом КПСС по крутому подъёму сельского хозяйства, колхозы нашего района должны направить свои усилия на борьбу за расширение посевных площадей, увеличение поголовья и повышение продуктивности общественного животноводства, повышение урожайности сельскохозяйственных культур. В связи с этим колхозам требуется дополнительная рабочая сила.

Учитывая это, я твёрдо решил поехать на работу в колхоз «Красная звезда» с тем, чтоб принять практическое участие в выполнении решений партии и правительства по дальнейшему развитию сельского хозяйства.

Я работаю возчиком почты, но считаю, что больше принесу пользы на работе в колхозе.

Призываю комсомольцев и молодежь нашего района последовать моему примеру, не бояться трудностей и поехать на постоянную работу в колхозы.

Владимир Кувалдин.

Будем выращивать богатые урожаи

С чувством глубокого удовлетворения прослушали мы доклады товарищей Н. С. Хрущёва и Н. А. Булганина на XX съезде партии, в которых большое внимание уделено развитию сельского хозяйства в нашей стране.

В своём докладе тов. Хрущёв говорит, что на призыв партии по освоению целинных и залежных земель горячо откликнулись комсомольцы и молодёжь страны и, проявив трудовую доблесть, в течение двух лет подняли 30 миллионов гектаров новой земли.

Тов. Хрущёв говорит также, что в шестой пятилетке партии придётся не раз обратиться к молодёжи с подобными призывами.

Сейчас XX съезд КПСС ставит перед колхозной деревней задачу—довести к концу шестой пятилетки ежегодный валовой сбор зерна до 11 миллиардов пудов.

Подумав об этом, мы также решили поехать в сельскохозяйственную артель имени Калинина на постоянную работу, где приложим все силы для того, чтоб в этой артели выращивался высокий урожай.

Нина Зубова.
Валентина Трапезникова.

Ответ на заботу партии

С глубоким вниманием слушали по радио труженики далекой Тольки доклад Первого секретаря ЦК КПСС Н. С. Хрущёва, сделанный на XX съезде КПСС.

Собравшись на митинг, посвящённый XX съезду КПСС, охотники колхоза имени Ленина, в ответ на заботу Коммунистической партии, приняли обязательство — сезонный план пушных заготовок каждым охотником выполнить на 150 процентов. Звероводы и оленеводы обязались полностью сохранить приплод лисиц и оленей.

XX съезду—достойная встреча

С огромным воодушевлением встретили рабочие и служащие Б-Тарховского рыбучастка XX съезд КПСС. Прослушав отчётный доклад секретаря ЦК КПСС П. С. Хрущева, они собрались на митинг, чтобы отметить это величайшее историческое событие.

В своём выступлении начальник рыбучастка тов. Малков отметил, что открытие XX съезда нашей партии коллектив встретил выполнением и перевыполнением предсъездовских обязательств по добыче и обработке рыбы, заготовке древесины для строительства, по бондарному производству и по распиловке леса.

Лучшие производственники на рыбодобыче тт. А. Карсаков, В. Манжиков, А. Князев выполнили квартальное задание от 110 до 130 процентов. В день открытия XX съезда КПСС —14 февраля бригада т. Павлова добыла более пяти центнеров рыбы. На 135 процентов выполнили задание первого квартала по заготовке клёпки Анна Азпсова, Мария Дундарь. Хорошо потрудились бондарь Бованов, пильщик Рякке и другие.

Выступая на митинге, моторист тов. Филиппов сказал:

—К XX съезду КПСС наша Родина пришла с большими победами по строительству коммунизма в стране, по укреплению мира во всём мире. После съезда наша страна пойдёт ещё в большим вершинам своего величия и счастья народа. Я от всего сердца приветствую XX съезд КПСС и даю слово, что ещё энергичнее буду бороться за претворение в жизнь программы съезда. Сегодня я беру на себя обязательство—не допустить ни одного простоя и поломки механизмов в этом году. План распиловки клёпки первого полугодия обязуюсь выполнить к Первому Мая.

Выступление тов. Филиппова поддержали работница сетепосадочной мастерской тов. Вассель, мастер обработки тов. Павлов, рабочий тов. Рякке и другие.

Участники митинга единодушно одобряли внутреннюю и внешнюю политику нашей партии, отвечающую кровным интересам советских людей и взяли новые обязательства: до конца первого квартала выловить сверх квартального плана ещё 75 процентов рыбы, закончить все подготовительные работы к весенне-летней путине к 10 апреля.

Н. Зайцев.

В эти дни в колхозе имени Молотова

В эти исторические дни, когда проходит XX съезд Коммунистической партии Советского Союза, рыбаки рыбартели имени Молотова с большой энергией ведут рыбодобычу.

Больших успехов в этой декаде на добыче рыбы добилось звено Ивана Николаевича Вылвы, которое выловило за это время более двух тонн высококачественной рыбы.

Усилили работу в эти дни и работники К-Еганского Красного чума. Киномеханик тов. Гусев выехал к рыбакам на место лова для демонстрации кинофильмов. Кроме того, в звене тов. Вылвы он принял участие в добыче рыбы. В ближайшие дни тов. Гусев выезжает с новыми кинофильмами к рыбакам в звено тов. Камина.

Я. Новосельцев.



В Омске состоялся первый областной слёт молодых новосёлов-целинников. Около 500 передовиков совхозов и МТС подвели итоги выполнения решений партии и правительства по освоению целинных и залежных земель, наметили предстоящие задачи в этой области.

На снимке: участники слёта осматривают сельскохозяйственную выставку.

Фото В. Липовского.

Фотохроника ТАСС.

Тяжелая индустрия — основа социалистической энономики

С радостью восприняли советские люди проект Директив XX съезда КПСС по шестому пятилетнему плану развития народного хозяйства СССР. В этом документе огромной политической и хозяйственной важности раскрывается широкий и ясный путь дальнейшего неуклонного движения нашей Родины к коммунизму, дается рассчитанная на пятилетие боевая программа нового мощного подъёма социалистической экономики, роста материального благосостояния и культурного уровня советского народа.

Великий вождь Коммунистической партии и основатель Советского государства В. И. Ленин указывал, что единственной материальной основой социализма может быть только крупная машинная промышленность, что только на основе преимущественного развития тяжелой промышленности можно добиться такого роста производительности общественного труда, который необходим для победы коммунизма.

Верная заветам великого Ленина, Коммунистическая партия настойчиво проводила и продолжает проводить линию на первоочередное развитие тяжелой промышленности. Это отражено и в проекте Директив по шестому пятилетнему плану.

Главные задачи шестого пятилетнего плана развития народного хозяйства СССР,—говорится в проекте Директив,—*состоят в том, чтобы на базе преимущественного развития тяжелой промышленности, непрерывного технического прогресса и повышения производительности труда обеспечить дальнейший мощный рост всех отраслей народного хозяйства, осуществить крутой подъём сельскохозяйственного производства и на этой основе добиться значительного повышения материального благосостояния и культурного уровня советского народа.*

В новой пятилетке все отрасли народного хозяйства сделают крупный шаг вперед. Общий выпуск промышленной продукции возрастет примерно на 65 процентов. Производство средств производства увеличится за пятилетие примерно на 70 процентов. Производство предметов потребления возрастет за пятилетие примерно на 60 процентов.

Выполнение намеченной новым пятилетним планом программы великих созидательных работ явится крупным шагом вперед в решении основной экономической задачи СССР—догнать и перегнать наиболее развитые капиталистические страны по производству продукции на душу населения. Советская страна располагает теперь всеми необходимыми условиями для того, чтобы в исторически кратчайшие сроки решить эту задачу.

Никогда еще масштабы роста всех отраслей нашей экономики, и особенно тяжелой промышленности, не были столь велики. Экономическое могущество нашей Родины настолько возросло, что мы можем теперь решать все более сложные и гигантские по своим размерам задачи.

Если сравнить масштабы роста нашей тяжелой индустрии, например, с предвоенным 1940 годом, то и тогда они окажутся огромными. В конце шестой пятилетки, в 1960 году, у нас будет выплавлено 53 миллиона тонн чугуна, или в 3,5 раза больше, чем в 1940 году. Выплавка стали составит 68,3 миллиона тонн, или в 3,7 раза больше, добыча угля достигнет 593 миллиона тонн, или в 3,6 раза больше, добыча нефти запланирована в 135 миллионов тонн—примерно в 4,4 раза больше, чем в 1940 году. За одну шестую пятилетку только прирост годовой выработки электроэнергии составит 154 млрд. киловатт-часов.

В новой пятилетке в огромных масштабах возрастет производство машин и оборудования. Продукция машиностроения и металлообработки увеличится за пятилетие примерно на 80 процентов. Почти удвоится выпуск металлорежущих станков, кузнечно-прессовых машин, тракторов. Почти утроится выпуск электровозов и зерновых комбайнов. В 20 раз возрастет производство рядовых жаток (виндроуэров).

Огромные задачи стоят в шестой пятилетке перед сельским хозяйством. Проектом Директив предусмотрено обеспечить крутой подъём земледелия и животноводства. *В 1960 году предусмотрено довести валовые сборы зерна до 180 миллионов тонн* (11 миллиардов пудов), *обеспечить рост производства мяса в два раза, молока, шерсти, картофеля почти в два раза, овощей более чем в два раза. Значительно увеличится производство хлопка, льна, сахарной свеклы и других технических культур.*

Шестой пятилетний план намечает задачу систематического повышения культуры ведения сельскохозяйственного производства на основе широкого использования достижений агрономической науки и передового опыта, внедрения наиболее продуктивных в местных условиях культур и сортов растений, а также видов и пород скота.

Цель социалистического производства—наиболее полное удовлетворение материальных и культурных потребностей народа. Достигается эта цель путем непрерывного роста и совершенствования производства на базе высшей техники.

Выполнение шестой пятилетки не придет само собой. Судьбу этого великого плана будут решать рабочие, колхозники, интеллигенция, их самоотверженный, героический труд, будет решать организаторская работа партийных, советских, хозяйственных и профсоюзных организаций. Необходимо добиваться выполнения плановых заданий с самого начала первого года шестой пятилетки. У нас не должно быть ни одного отстающего предприятия, колхоза, совхоза.

Проект Директив по шестому пятилетнему плану вызвал у советских людей прилив новых творческих сил. Коллективы тысяч предприятий, труженики деревни принимают новые социалистические обязательства по досрочному выполнению государственного плана 1956 года, развертывают борьбу за претворение этих обязательств в жизнь, стремятся новыми успехами в труде встретить XX съезд КПСС.

Успешное выполнение шестой пятилетки явится новым крупным шагом в развитии социалистической экономики, в создании обилия предметов народного потребления, в строительстве коммунизма.

В. Чезычелов.

Усилить агитационно-массовую работу среди трудящихся

Коммунистическая партия всегда придавала и придает огромное значение политической атитации, рассматривая ее как могучее средство укрепления своих связей с массами, воспитания и мобилизации трудящихся на выполнение задач хозяйственного и культурного строительства, на что еще раз большое значение уделяет XX съезд КПСС.

Проведение политической работы в массах—дедо важное и ответственное. Оно требует знания, опыта, любви. Большинство агитаторов это хорошо сознают и обладают такими качествами. Так, агитаторы агитколлективов: Ларьякского рыбучастка тов. Петрова, райбольницы тт. Батурина, Шарыпова, Охтеурской территориальной парторганизации тт. Западнова, Хлесткина, Нестерова и другие регулярно посещают свои участки. Беседы у них всегда проходят оживленно, увязываются с местной жизнью района, предприятия, колхоза, у этих агитаторов сами слушатели принимают активное участие в беседах.

Особенно интересно проходили и проходят у них беседы по ознакомлению населения с проектом Директив по шестому пятилетнему плану и материалам XX съезда КПСС.

К сожалению отдельные агитколлективы агитационно-массовой работы среди населения ведут недостаточно. Так, вследствие бесконтрольности за работой агитаторов со стороны секретаря парторганизации Ларьякского рыбкоопа тов. Кугаевского агитаторы тт. Воробейчиков, Сарангов до сих пор еще не приступили к ознакомлению трудящихся своих участков с материалами XX съезда КПСС. Не были на своих десятидворках и агитаторы Ларьякской территориальной парторганизации тт. Анисимова и Елисеева.

Неудовлетворительно проводится агитационно-массовая работа среди колхозников при парторганизациях колхозов „Коммунист" и имени Микояна.

В настоящий период всю массово-политическую работу надо направить на глубокое изучение материалов XX съезда КПСС, каждым тружеником района. Для этого необходимо организовать изучение этих материалов среди коллективов предприятий, учреждений, в колхозах.

Изучение материалов XX съезда КПСС надо организовать так, чтобы на этих занятиях сами работники, обсуждая материал, активно выступали, вскрывали имеющиеся резервы и возможности колхоза, предприятия и вносили предложения по досрочному выполнению первого года шестой пятилетки и в целом шестого пятилетнего плана.

Центром всей агитационно-массовой работы должны стать культурно-просветительные учреждения. В клубах, избах-читальнях, Красных чумах надо организовать регулярное чтение лекций и докладов, проведение бесед. Особое внимание надо обратить на организацию наглядной агитиции—написать лозунги, плакаты, диаграммы, показывающие достижения нашей страны за пятую пятилетку и какой она будет в шестой пятилетке.

Для партийных организаций сейчас нет более почетной работы, как пропаганда материалов XX съезда КПСС, Директив по шестому пятилетнему плану.

Вся политическая агитация сейчас должна быть направлена на достижение одной цели—мобилизации трудящихся на выполнение решений XX съезда Коммунистической партии Советского Союза.

И. Сарманов,
зав. партбиблиотеки РК КПСС.

Пропаганда материалов XX съезда КПСС

21 февраля Киевский обком КП Украины командировал в колхозы области около 500 пропагандистов, лекторов и агитаторов промышленных предприятий и учреждений города. Они будут выступать перед тружениками сельского хозяйства с беседами и докладами по материалам XX съезда партии, окажут сельским коммунистам практическую помощь в организации массово-политической работы.

Пропаганду материалов XX съезда КПСС в области ведут около 80 тысяч пропагандистов. При райкомах партии проводятся семинары агитаторов, на которых изучается отчетный доклад ЦК КПСС и выступления делегатов съезда.

(ТАСС).



Объём добычи угля, нефти и производства электроэнергии, объём производства черных металлов, объем производства тракторов, зерновых комбайнов и сельскохозяйственных машин, объём производства электровозов, тепловозов и магистральных вагонов, предусмотренный проектом Директив XX съезда КПСС по шестому пятилетнему плану развития народного хозяйства на 1960 год.

Фотохроника ТАСС.

Редактор Е. АРТЮХОВА.

с. Ларьяк, типография Полиграфиздата Тюменского областного управления культуры Тираж 970 экз. Заказ 46

Пролетарии всех стран, соединяйтесь!

Стахановец

Орган Ларьякского райкома КПСС и районного Совета депутатов трудящихся, Тюменской области

Год издания 15-й
№ 19 (1067)
ЧЕТВЕРГ
1
МАРТА
1956 г.
Цена 10 коп.

Советская страна находится сейчас на крутом подъёме. Если образно говорить, мы поднялись на такую гору, на такую высоту, откуда уже зримо видны широкие горизонты на пути к конечной цели—коммунистическому обществу.

(Из доклада товарища Н. С. Хрущёва на XX съезде КПСС).

XX СЪЕЗД КОММУНИСТИЧЕСКОЙ ПАРТИИ СОВЕТСКОГО СОЮЗА

На утреннем заседании 24 февраля, открывшемся под председательством тов. **М. Г. Первухина,** продолжались прения по докладу тов. Н. А. Булганина о Директивах XX съезда КПСС по шестому пятилетнему плану.

Первым выступил тов. **С. Г. Рагимов** (Азербайджанская парторганизация). Он приводит факты, свидетельствующие об успехах Азербайджанской ССР. В истекшем пятилетии в республике созданы новые отрасли промышленности—чёрная и цветная металлургия, химическая промышленность. Производство хлопка за пятилетку удвоилось, а сбор зерна увеличился в полтора раза. В республике открыты новые нефтяные месторождения, позволяющие успешно выполнить план добычи нефти, предусматриваемый проектом Директив.

Слово предоставляется тов. **М. Д. Ковригиной.** Выполнение задач, поставленных в Директивах XX съезда партии, говорит она, даст возможность резко расширить сеть учреждений здравоохранения и значительно улучшить оказание медицинской помощи населению.

Оратор указывает на необходимость лучшего распределения кадров врачей.

Академик **Т. Д. Лысенко** в своём выступлении подчеркнул, что в выполнении задач, намеченных партией в шестой пятилетке в области земледелия, большую роль должна сыграть биологическая сельскохозяйственная наука. Однако эта наука во многом ещё отстаёт от запросов колхозно-совхозного производства. Основной причиной такого отставания является недостаточная связь науки с практикой.

Тов. Лысенко говорит далее о задаче рационального использования минеральных и местных удобрений. Большое место в своей речи он уделил вопросам выращивания гибридных семян кукурузы и широкого использования принципа гибридизации в животноводстве. В заключение он сказал:

—Разрешите мне от всего сердца выразить благодарность за то, что меня беспартийного учёного, пригласили на съезд Коммунистической партии Советского Союза. Я бесконечно счастлив, что получил возможность пройти огромную партийную школу на съезде, который знаменует собой дальнейший расцвет нашей социалистической Родины и укрепление мира во всём мире.

Тов. **Г. С. Хламов** говорит, что в шестом пятилетии значительное развитие получит тракторное и сельскохозяйственное машиностроение. Выпуск тракторов в 1960 году по сравнению с 1955 годом увеличится вдвое, зерновых комбайнов—в три раза. Будут созданы новые типы сельскохозяйственных машин. Оратор рассказывает о мероприятиях по улучшению работы заводов тракторного и сельскохозяйственного машиностроения.

Председательствующий сообщает, что комиссия, утверждённая съездом для подготовки резолюции по отчётному докладу Центрального Комитета, закончила свою работу и ставит проект резолюции на голосование.

Съезд единогласно принимает резолюцию.

Затем утверждается резолюция о частичных изменениях в Уставе партии, после чего продолжается обсуждение доклада тов. Н. А. Булганина.

Выступает тов. **С. Камалов** (Узбекская парторганизация). За пятое пятилетие, говорит он, промышленность Узбекистана увеличила выпуск продукции на 62 процента по сравнению с предыдущим пятилетием. Рост народного хозяйства в республике сопровождался общим подъёмом материально-благосостояния и культуры узбекского народа. Далее тов. Камалов рассказывает о развитии народного хозяйства республики в шестой пятилетке.

Тов. **И. А. Бенедиктов** отметил, что Центральный Комитет партии поднял роль и значение совхозов в сельском хозяйстве, раскрыл перспективу значительного расширения совхозного производства.

В настоящее время, говорит он, в Советском Союзе насчитывается свыше 5 тысяч совхозов. Только за последние два года ими освоено 13,6 миллиона гектаров новых земель. На целинных землях организовано 425 крупных хозяйств, оснащенных современной техникой. В шестой пятилетке сдача зерна государству совхозами достигнет 900 миллионов пудов, производство молока увеличится в 2,8 раза, а производство мяса и шерсти удвоится.

Тов. **П. Ф. Ломаков** рассказывает о перспективах дальнейшего развития цветной металлургии. Объём капитальных вложений в эту важнейшую отрасль промышленности в шестом пятилетии возрастает в 2,3 раза по сравнению с пятой пятилеткой.

Слово получает тов. **М. А. Евленко.** В шестой пятилетке, говорит он, перед нефтяной промышленностью поставлены большие задачи. Добыча нефти в 1960 году должна составить 135 миллионов тонн. Добыча и производство газа достигнут в 1960 году 40 миллиардов кубометров. Будет газифицировано 132 города, построено 9 тысяч километров газопроводов.

Председательствующий сообщает, что в обсуждении доклада тов. Булганина приняло участие 34 человека. В президиум поступило предложение о прекращении прений. Это предложение принимается.

Председательствующий далее сообщает, что тов. Булганин от заключительного слова отказался, так как все выступившие товарищи согласны с основными положениями его доклада и проектом Директив по шестому пятилетнему плану, внесённым Центральным Комитетом партии.

По предложению тов. **М. А. Мухитдинова,** выступившего от имени Московской, Ленинградской, Украинской, Узбекской, Казахской, Белорусской, Азербайджанской, Литовской и Туркменской делегаций, съезд единогласно выносит постановление по докладу товарища Н. А. Булганина:

1. Принять за основу внесённый ЦК КПСС проект Директив XX съезда КПСС по шестому пятилетнему плану развития народного хозяйства СССР на 1956—1960 годы.

2. Для рассмотрения поправок и дополнений к проекту Директив избрать комиссию съезда.

Затем съезд утвердил состав комиссии по рассмотрению поправок и дополнений к проекту Директив XX съезда КПСС по шестому пятилетнему плану развития народного хозяйства СССР на 1956—1960 годы.

С приветствиями съезду от зарубежных Коммунистических и рабочих партий выступили товарищи: **П. Де Гроот** (Нидерланды), **Б. Урбани** (Люксембург), **П. Бак** (Канада), **Али Ята** (Марокко), **Э. Хали** (Австралия), **Э. Торбьярнарссион** (Исландия), **М. Зиннафаа** (Тунис).

В заключение заседания председательствующий товарищ М. Г. Первухин сказал:

— Мы заслушали приветствия XX съезду Коммунистической партии Советского Союза от братских Коммунистических и рабочих партий. На имя съезда также поступило много приветствий от коммунистических, профсоюзных и других общественных организаций зарубежных стран. Большое число приветствий получено съездом от трудящихся и общественных организаций нашей страны. В приветствиях выражаются пожелания успешной работы съезду и дальнейшего подъёма и расцвета советской социалистической стране—оплоту мира и безопасности народов.

Разрешите от имени XX съезда выразить нашу глубокую признательность братским партиям и всем организациям, приветствовавшим съезд нашей партии, и передать им наилучшие пожелания успехов в их работе.

Позвольте от имени XX съезда Коммунистической партии Советского Союза заверить Вас, дорогие гости, и всех, кому дорого дело рабочего класса, дело мира и прогресса всего человечества в том, что коммунисты Советского Союза сделают всё, чтобы с честью выполнить задачи, поставленные партийным съездом, и не пожалеют усилий для укрепления мира во всём мире.

На этом заседание закрывается.

(ТАСС).

Заключительное заседание

25 февраля в Кремле закончил свою работу XX съезд Коммунистической партии Советского Союза.

На заключительном заседании съезд единодушно утвердил Директивы по шестому пятилетнему плану развития народного хозяйства СССР на 1956—1960 годы.

Съезд заслушал сообщение Председателя счётной комиссии тов. **Е. И. Громова** о результатах выборов центральных органов партии. Делегаты продолжительными аплодисментами встречают сообщение о единодушном избрании центральных органов партии.

Тов. **Н. С. Хрущёв** от имени Президиума вносит на рассмотрение съезда проект постановления о подготовке новой программы партии. Съезд единодушно принимает это постановление.

Председательствующий на заседании тов. **Н. С. Хрущёв** сообщает, что повестка дня XX съезда Коммунистической партии Советского Союза исчерпана, и объявляет съезд закрытым. Делегаты съезда встают и с огромным воодушевлением поют партийный гимн «Интернационал». В зале вспыхивают бурные овации, слышатся возгласы: «Да здравствует Коммунистическая партия Советского Союза!», «Да здравствует Ленинский Центральный Комитет!», «Да здравствует ленинизм!».

Пленум Центрального Комитета Коммунистической партии Советского Союза

27 февраля 1956 г. состоялся Пленум Центрального Комитета КПСС, избранного XX съездом Коммунистической партии Советского Союза.

Пленум избрал **Президиум ЦК КПСС** в следующем составе:

Члены Президиума: тт. **Булганин Н. А., Ворошилов К. Е., Каганович Л. М., Кириченко А. И., Маленков Г. М., Микоян А. И., Молотов В. М., Первухин М. Г., Сабуров М.З., Суслов М. А., Хрущёв Н. С.;**

Кандидаты в члены Президиума: тт. **Жуков Г. К., Брежнев Л. И., Мухитдинов Н. А., Шепилов Д. Т., Фурцева Е. А., Шверник Н. М.**

Пленум избрал **секретариат ЦК КПСС** в следующем составе: тт. **Хрущёв Н. С.**—Первый секретарь ЦК КПСС. **Аристов А. Б., Беляев М. И., Брежнев Л. И., Поспелов К. М., Суслов М. А., Фурцева Е. А., Шепилов Д. Т.**

Пленум избрал председателем **Комитета Партийного Контроля при ЦК КПСС** товарища **Шверника Н. М.,** заместителем председателя Комитета Партийного Контроля—товарища **Комарова П. Т.**



XX съезд Коммунистической партии Советского Союза.

На снимке: в зале заседаний.

Фото В. Егорова.

Фотохроника ТАСС.

В честь XX съезда КПСС

275 пудов рыбы сверх плана

Встав на трудовую вахту в честь XX съезда КПСС, рыбаки гослова Н-Вартовского рыбучастка брали обязательство выполнить план рыбодобычи первого квартала к 14 февраля—дню открытия съезда. С взятыми обязательствами рыбаки с честью справились, выполнив квартальное задание к этому дню на 188 процентов и сдав сверх установленного плана 275 пудов сибирской рыбы.

Первенство в социалистическом соревновании одержало звено, руководимое тов. Мараму, которое к 14 февраля выполнило четыре квартальных плана. Таких успехов звено добилось в результате того, что все рыбаки работали дружно, они выставили значительно больше ловушек, чем им было установлено и увеличили число тоней ежесуточно.

Хорошо справились с выполнением квартального задания звенья тт. Лиджиева и Сыкалева, выполнившие план первого квартала на 174 процента.

Воодушевленные историческими решениями XX съезда КПСС, рыбаки гослова Н-Вартовского рыбучастка взяли обязательство — досрочно выполнить государственный план 1956 года—первого года шестой пятилетки.

В. Зельников,
техник лова Н-Вартовского рыбзавода.

В ознаменование съезда

Комсомольцы Корликовской территориальной комсомольской организации встретили XX съезд Коммунистической партии Советского Союза хорошими производственными показателями.

Молодые рыбаки Корликовского гослова Спиридон Кунин и Акулина Камина значительно перевыполнили взятые на себя предсъездовские обязательства, сдав государству рыбы к дню открытия съезда в полтора раза больше квартального задания.

Работница рыбучастка—комсомолка Галина Кайдалова выполняет дневные нормы по заготовке клепки на 195 процентов.

Хорошие результаты в учебно-воспитательной работе имеют комсомолки-учителя Н. А. Лыткина и Е. А. Косякова, давшие стопроцентную успеваемость учащихся. Хорошо работает на поприще воспитания молодого национального поколения также учительница Р. Д. Ржанова, добившаяся высокой успеваемости детей.

Г. Абрамов,
секретарь комсомольской организации.

Комсомольцы, следуйте моему примеру!

Сколько глубоких дум возникает в эти дни! Проходивший XX съезд Коммунистической партии Советского Союза наметил великую программу коммунистического строительства.

Читаешь Директивы XX съезда партии и подолгу вдумываешься в каждый раздел, восхищаешься смелостью планов и радуешься тому, что эти грандиозные планы реальны, что они по плечу советским людям.

Комсомольцы, как и все советские люди, много думают в эти дни о Коммунистической партии, о её ведущей роли в жизни советского общества, о том, чтобы каждому занять почётное место на трудовом посту шестой пятилетки. Многие комсомольцы берут повышенные обязательства по досрочному выполнению шестого пятилетнего плана, сотни комсомольцев едут в колхозы на постоянную работу.

Сейчас я работаю в промартели имени Ленина на разных работах, но моя специальность—судовой моторист. Учитывая то, что колхозы нашего района приобрели много моторного флота и, как никогда, сейчас нуждаются в кадрах механизаторов, я решил поехать на постоянную работу мотористом в колхоз «Красная звезда». Я думаю, что здесь принесу больше пользы и своим трудом умножу общественное богатство колхоза.

Я призываю комсомольцев и молодёжь района, работающих на второстепенных работах в учреждениях и предприятиях района, поехать на постоянную работу в колхозы.

А. Лесков.

Наши успехи

Коллектив Охтеурского рыбучастка отметил XX съезд Коммунистической партии Советского Союза высокими производственными показателями. выполнив квартальный план по добыче рыбы на 103 процента. Хорошо поработали также заготовители клёпки тт. Д. Васильев, Г. Кузнецов, М. Убугаева и тов. Гончаренко. Свои задания они выполнили от 145 до 200 процентов.

Пильщики тт. Овчаренко, Н. Сангаджиев, А. Аникин, М. Гончаренко и Г. Сергеев выполнили план по распиловке леса от 110 до 180 проц.

Самоотверженным трудом отметили XX съезд партии также и обработчики рыбы тт. Х. Санджигоряева и А. Ванькова, достигшие выполнения своих заданий до 150 проц.

Массовые митинги трудящихся, посвященные окончанию работы XX съезда КПСС

На заводах, фабриках, в колхозах состоялись многолюдные митинги трудящихся, посвященные окончанию работы XX съезда Коммунистической партии Советского Союза.

25 февраля на митингах перед трудящимися выступили члены и кандидаты в члены Центрального Комитета КПСС, делегаты съезда, министры. На 34 митингах присутствовали делегаты братских коммунистических и рабочих партий.

На митинге коллектива **автозавода имени Сталина** присутствовало более 8 тысяч человек. Собравшиеся с большим вниманием выслушали выступления генерального секретаря Центрального Комитета Итальянской Компартии товарища Тольятти.

На митинге выступила секретарь Центрального комитета КПСС Е. А. Фурцева.

В единогласно принятой резолюции автозаводцы горячо одобряют исторические решения XX съезда КПСС и заявляют, что приложат все силы к тому, чтобы быстрее наладить производство новых типов автомобилей, увеличить выпуск основной продукции и досрочно завершить шестую пятилетку.

Около 9 тысяч рабочих, инженеров, техников и служащих собрались на митинге на **1-ом государственном подшипниковом заводе.** После выступлений шлифовщика тов. Сергеева и начальника цеха т. Юдина участники митинга бурными аплодисментами встретили выступившего Чжу Дэ, передавшего привет от Коммунистической партии Китая.

Митинги прошли на московских заводах: имени Владимира Ильича, «Красный пролетарий», «Динамо», имени Кирова и многих других.

Горячо приветствуют исторические решения XX съезда КПСС трудящиеся города Ленина.

На митингах, состоявшихся в цехах Кировского завода, выступавшие говорили о мудрой внешней и внутренней политике партии, о счастье жить и трудиться во имя дальнейшего расцвета любимой Родины. Только в дни съезда коллектив мартеновского цеха дал стране сверх плана около двух тысяч тонн стали.

—Коммунистическая партия,—заявил старый производственник слесарь Н. Антонов,—проявляет неустанную заботу об улучшении нашей жизни. В ответ на отеческую заботу партии о народе мы утроим свои усилия в труде, досрочно выполним задания шестого пятилетнего плана.

26 февраля состоялся митинг, посвященный итогам работы XX съезда КПСС на Магнитогорском комбинате.

—Сталеплавильщики магнитники дадут в этом году 60 тысяч тонн сверхплановой стали,—сказал сталевар Озеров.—Планы, намеченные съездом, зажигают наши сердца, зовут к новым трудовым победам.

Участники многотысячного митинга магнитогорцев единодушно одобрили решения съезда и дали слово ответить на призыв партии самоотверженным трудом, дать Родине больше чугуна, стали, проката.

В сёлах Закарпатья проходят многолюдные митинги, посвящённые решениям XX съезда КПСС. Колхозники, механизаторы и специалисты сельского хозяйства, горячо одобряя генеральную линию партии, заявляют о своей решимости досрочно осуществить Директивы по шестому пятилетнему плану.

Колхозники сельхозартели имени Калинина, Береговского района, в ответ на решения съезда обязались выполнить намеченный ими пятилетний план производства зерна, мяса, молока, яиц, винограда и овощей за три года.

Многолюдные митинги, посвященные окончанию работы XX съезда партии, состоялись на предприятиях Киева, Челябинска и других городов.

В принятых на митингах резолюциях трудящиеся горячо одобряют решения XX съезда партии и заверяют Центральный Комитет КПСС, что они приложат все силы для выполнения решений съезда. (ТАСС).

Усилить подготовку к смотру художественной самодеятельности

Проведение смотров художественной самодеятельности стало традицией нашего народа. Смотры народных талантов наглядно показывают, какие перемены произошли в колхозной деревне, насколько повысился культурный уровень колхозного крестьянства.

В текущем году сельские смотры художественной самодеятельности будут проходить с 10 по 15 марта, районный смотр—с 15 по 20 марта. Многие сельские коллективы и коллективы районного центра уже начали активную подготовку к проведению этого мероприятия.

Большую работу по подготовке к смотру проводит Н-Вартовский клуб (заведующая тов. Кувшинова), а также коллективы Н-Вартовской школы, Н-Вартовского рыбозавода. Здесь готовятся пьесы, хоровое и сольное пение. К участию в смотре народных талантов привлекается большое количество населения.

Деятельно готовятся к смотру художественной самодеятельности Б-Ларьякский сельский клуб (зав. Замышляева), Б-Ларьякская семилетняя школа (председатель профсоюзной организации тов. Смирнова), Вампугольская изба-читальня (заведующая тов. Печеркина).

Развёртывают подготовку к смотру народных талантов районный Дом культуры и коллективы учителей и учащихся Ларьякской средней школы.

Однако в целом по району подготовка к смотру идёт неудовлетворительно. Медленно ведут подготовку к смотру Мегионский сельский клуб, (зав. тов. Урубкова) Быпинская и Лапчинская избы-читальни (заведующие тт. Уляшева и Киселёва). Не ведут никакой работы по подготовке к смотру коллективы Ларьякской райбольницы, Ларьякского рыбкоопа, исполкома райсовета. Это объясняется тем, что секретари партийных, комсомольских организаций, а также руководители профкомов этих учреждений не придали значения этому важному мероприятию.

До начала сельских и районного смотра художественной самодеятельности остается немного времени. Задача всех культурно-просветительных работников, секретарей партийных, комсомольских организаций и руководителей местных комитетов профсоюзов—развернуть активную подготовку к смотру и успешно провести его. К участию в смотре художественной самодеятельности следует как можно больше привлечь колхозников, рабочих и служащих. Особое внимание нужно уделить развитию национального творчества.

Активное участие в смотре всех культурно-просветительных учреждений, художественных коллективов района будет способствовать дальнейшему подъёму культурного уровня трудящихся.

В. Сарманова.

По следам неопубликованных писем

В редакцию нашей газеты поступила корреспонденция от дезинфектора Н-Вартовской больницы тов. Медведевой о том, что приехав в Н-Вартовск на работу по направлению Ларьякского райздравотдела, она не может получить квартиры и живет в плохих условиях.

Копия этой корреспонденции нами была направлена в Ларьякский отдел здравоохранения для расследования и принятия мер.

Недавно зав. райздравотделом тов. Ахромченко сообщил в редакцию, что тов. Медведевой предоставлена квартира, удовлетворяющая её бытовые запросы.

Редактор Е. АРТЮХОВА.

с. Ларьяк, типография Полиграфиздата Тюменского областного управления культуры Тираж 1005 экз. Заказ 48

Пролетарии всех стран, соединяйтесь!

Стахановец

Орган Ларьякского райкома КПСС и районного Совета депутатов трудящихся, Тюменской области

Год издания 18-й
№ 20 (1068)
ВОСКРЕСЕНЬЕ
4
МАРТА
1956 г.
Цена 10 коп.

Важное место в общественной жизни страны занимает наш славный ленинский комсомол. Объединяя в своих рядах более 18 миллионов юношей и девушек, комсомол активно участвует в хозяйственном и культурном строительстве, помогает партии воспитывать молодёжь в коммунистическом духе.

(Из доклада товарища Н. С. Хрущёва на XX съезде КПСС).

Боевые задачи сельских комсомольцев

Замечательные дни переживает наша Родина. Директивы XX съезда КПСС по шестому пятилетнему плану развития народного хозяйства на 1956—1960 годы вдохновляют советских людей на новые трудовые подвиги, вселяют в них новый прилив творческих сил и энергии на выполнение этого грандиозного плана.

Трудящиеся нашего района, как и все советские люди, горячо одобряют решения XX съезда КПСС, намечают пути быстрейшего выполнения задач, указанных в Директивах XX съезда Коммунистической партии. На предприятиях, в колхозах всё шире развёртывается социалистическое соревнование за досрочное выполнение первого года шестой пятилетки. И как всегда, в первых рядах соревнующихся идут коммунисты и комсомольцы. Они своим примером увлекают всех тружеников на самоотверженный труд во имя процветания нашей Родины.

Задачи, поставленные XX съездом КПСС, требуют от сельских комсомольских организаций умелой, разносторонней политической и организаторской работы по мобилизации молодёжи на борьбу за быстрейший подъём всех отраслей сельского хозяйства. Необходимо, чтобы комсомольские организации оказывали всемерную помощь партийным организациям, советским и сельскохозяйственным органам в борьбе за увеличение производства зерна и овощей, за повышение продуктивности общественного животноводства.

Решения XX съезда Коммунистической партии Советского Союза встретили горячее одобрение и самый живой отклик среди комсомольцев и молодёжи нашего района. Трудовыми делами отвечают они на решения Коммунистической партии.

Знаменательных успехов в социалистическом соревнования в честь XX съезда КПСС добились комсомольцы Октябрьского лесозаготовительного участка. Встав на трудовую вахту, комсомольско-молодёжная бригада, руководимая зам. секретаря комсомольской организации тов. Граковым, на штабелёвке леса ежедневно выполняет дневные задания на 120—150 процентов. У комсомолок-сучкорубов Елены Малкиной и Тамары Ларионовой нет таких дней, чтобы они не выполнили свои задания.

До пятидесяти процентов всех работ в сельхозартели «Новая жизнь» выполняют комсомольцы и молодёжь. 16 комсомолок здесь работают доярками, многие—телятницами, на подвозке кормов, звеводами и на других работах. Заслуженную славу получили комсомольцы этой артели телятница Зоя Ерганквна, сеновозы Юрий Тайлашев, Иван Сухушин и другие. На проходившем митинге, посвященном XX съезду КПСС, комсомольцы и молодёжь сельхозартели «Новая жизнь» взяли новые обязательства на 1956 год и успешно борются за их выполнение.

Со всей серьёзностью относится к своей работе заведующая животноводческой фермы колхоза имени Калинина комсомолка Люба Новосельцева, работница Корликовского рыбучастка Галина Кайдалова и другие. Примеров упорного труда молодёжи на всех участках колхозного производства очень много.

Патриотический почин проявили комсомольцы учреждений и предприятий райцентра тт. Лесков, Кувалдин, Трапезникова, Зубова, изъявившие желание поехать на постоянную работу в колхозы района. Их почин должен найти широкий отклик в комсомольских организациях районного центра.

Первичные комсомольские организации колхозов и предприятий сейчас обязаны повести широкую массово-разъяснительную работу по Директивам шестого пятилетнего плана, мобилизовать всю молодёжь на борьбу за успешное проведение зимовки скота и образцовую подготовку к весеннему севу.

Большие задачи стоят перед комсомольцами и молодёжью рыболовецких артелей, рыбучастков. Сейчас рыбаки района борются за выполнение и перевыполнение государственного плана рыбодобычи. В этом соревновании комсомольские организации должны занять своё место. Выступая его боевым организатором, они обязаны добиваться, чтобы каждый комсомолец и молодой рыбак изо дня в день выполнял и перевыполнял график вылова рыбы.

Сельские комсомольские организации должны постоянно заботиться о повышении политической сознательности молодёжи, добиваться регулярного проведения занятий в кружках и политшколах на высоком идейном уровне. Надо всегда помнить, что чем выше сознательность молодёжи, тем высокопроизводительнее будет её труд.

РК ВЛКСМ и первичные партийные организации обязаны оказывать повседневно комсомольским организациям всестороннюю практическую помощь во всей их многогранной работе.

Разъясняют материалы съезда

На предприятиях, в учреждениях и на десятидворках нашего района все шире развертывается массово-разъяснительная работа по разъяснению материалов XX съезда КПСС.

Улучшена деятельность агитколлектива при Б-Ларьякской территориальной парторганизации. При избе-читальне проводятся занятия с активом и агитаторами по изучению доклада тов. Н.С. Хрущева. Агитаторы приступили к ознакомлению населения с материалами XX съезда КПСС.

* * *

Активно проходят занятия по изучению доклада тов. Н. С. Хрущева на XX съезде КПСС в Ларьякском госбанке. В ходе изучения у слушателей возникает много вопросов, которые сразу же разрешаются.

* * *

Развёрнута работа по ознакомлению с материалами XX съезда КПСС в коллективах уполминзага и заготконторы райрыболовпотребсоюза.

С большим интересом и активностью проходят сейчас занятия по изучению доклада Н. С. Хрущёва на XX съезде партии. На прошедших занятиях уже изучены разделы международное и внутреннее положение СССР.

СВОДКА

о ходе выполнения плана рыбодобычи по колхозам и рыбучасткам района на 1 марта 1956 года.

(в процентах к плану 1 квартала)

Наименование колхозов	проц. выпол.
По колхозам	
1 «Новая жизнь»	260,0
2 «Красная звезда»	183,0
3 Им. Микояна	170,0
4 Им. Сталина	152,0
5 «Ударник 2-й пятилетки»	103,0
6 «Комсомолец»	98,0
7 Им. Молотова	81,0
8 «Красное знамя»	78,0
9 «Передовик»	74,5
10 Им. Ворошилова	16,0
11 Им. Калинина	—
По рыбучасткам	
1 Н-Вартовский	196,0
2 Б-Тарховский	168,0
3 Ларьякский	114,0
4 Охтеурский	106,0
5 Корликовский	90,0
По району	100,6

По родной стране



Иркутск. Все выше растет здание Иркутской ГЭС. Несмотря на суровые морозы строители продолжают укладку бетона. Блоки обогреваются паром и электричеством, бетонная масса подается в подогретом состоянии.

На снимке: установка бетоноукладочных мостов для бетонирования наружной стены здания ГЭС.

Фото М.Минеева. Фотохроника ТАСС.

О бюро ЦК КПСС по РСФСР

В целях более конкретного руководства работой республиканских организаций, областных, краевых партийных, советских и хозяйственных органов и более оперативного решения вопросов хозяйственного и культурного строительства Российской Советской Федеративной Социалистической Республики Центральный Комитет КПСС создал Бюро ЦК КПСС по РСФСР.

Председателем Бюро ЦК КПСС по РСФСР утверждён Первый секретарь ЦК КПСС тов. Хрущёв Н. С. и заместителем председателя Бюро — секретарь ЦК КПСС тов. Беляев П. Н.

Членами Бюро ЦК КПСС по РСФСР утверждены тт. Яснов М. А.—Председатель Совета Министров РСФСР, Капитонов И. В.—первый секретарь Московского обкома КПСС, Козлов Ф. Р.—первый секретарь Ленинградского обкома КПСС, Чураев В. М.—зав. отделом партийных органов ЦК КПСС по РСФСР, Мыларщиков В. П.—зав. сельскохозяйственным отделом ЦК КПСС по РСФСР, Пузанов А. М. — первый заместитель Председателя Совета Министров РСФСР, Игнатов Н. Г.—первый секретарь Горьковского обкома КПСС, Кириленко А. П.—первый секретарь Свердловского обкома КПСС.

(ТАСС).

Машина сконструирована сельским механизатором

В ремонтной мастерской Камаганской МТС по чертежам старейшего механика И. Ф. Еланцева изготовлен скребковый траншеекопатель для прокладки труб на животноводческие фермы колхозов. Машина собрана из выбракованных частей тракторов, комбайнов и других сельскохозяйственных машин. Управляет ею один человек. Выкапывая за один час 10—12 погонных метров, он заменяет 25 рабочих. Траншеекопателем сельского механизатора прорыто уже более двух тысяч погонных метров. Трудовые затраты на этой работе снижены в несколько раз.

Технический совет Курганского областного управления сельского хозяйства отметил высокую производительность сконструированной Еланцевым машины и решил изготовить на курганских ремонтных заводах десять таких траншеекопателей.

(ТАСС).

Кузнецкие шахтёры увеличивают добычу угля

Горняки Кузбасса, вооружённые Директивами XX съезда партии по шестому пятилетнему плану, наращивают темпы добычи угля. За время работы съезда партии потребителям отгружено 87 эшелонов с топливом, добытым сверх плана. Комбинат «Кузбассуголь» ежесуточно добывает на 12800 тонн угля больше, чем в декабре прошлого года.

Сейчас в бассейне уже 12 шахт и разрезов добывают уголь сверх двухмесячного задания.

(ТАСС).

У работников лесной охраны

Коллектив работников лесной охраны Н-Вартовского лесничества, горячо одобрив решения XX съезда КПСС по отчётному докладу тов. Н. С. Хрущева и по докладу тов. Н. А. Булганина о Директивах XX съезда КПСС по шестому пятилетнему плану развития народного хозяйства СССР, взял на себя новые социалистические обязательства по улучшению ведения лесного хозяйства:

1. Собрать до 1 мая 2500 килограммов сосновых шишек и переработать их на семена для проведения работ по восстановлению лесов.

2. Систематически вести широкую разъяснительную работу среди населения по вопросу охраны лесов от пожаров и требовать соблюдения правил пожарной безопасности от всех лиц, находящихся в лесу.

3. Своевременно и полностью обеспечить потребность организаций и населения лесфондом при хорошем качестве.

4. Усилить контроль за строгим соблюдением «Правил отпуска леса на корню в лесах СССР», за качеством разработки древесины, своевременной её вывозкой, за очисткой мест рубки и сохранением подроста на лесосеках.

5. Оказывать практическую и техническую помощь колхозам по ведению лесного хозяйства в колхозных лесах.

6. Вести решительную борьбу с браконьерством—расхитителями запасов зверей и птиц и лесу.

Коллектив Н-Вартовского лесничества вызвал на соревнование коллективы лесной охраны Ларьякского и Охтеурского лесничеств.

П. Мыльников,
директор Ларьякского лесхоза.

Рост вкладов населения

Коммунистическая партия и Советское правительство проявляют неустанную заботу о повышении материального и культурного уровня советского народа. Это находит яркое отражение в росте личных сбережений трудящихся в сберегательных кассах, резко возросших за последние годы. На 1 января 1956 г. вкладчиками сберкасс района состоит около тысячи трудящихся. Вклады в сберкассах увеличились по сравнению с 1950 годом на 376 процентов.

С ростом вкладов растёт и сумма доходов по ним. За 1955 г. на счета вкладчиков зачислено доходов по вкладам более 20 тыс. рублей.

Лучшими контролёрами сберегательных касс являются тт. Аксёнова (Ларьякская сберкасса) и Люлько (Б-Тарховская сберкасса). Они добросовестно поработали с населением и добились выполнения плана по вкладам за 1955 г.

В этом году обслуживание трудящихся сберегательными кассами значительно улучшится за счёт упрощения совершаемых ими операций. В целях дальнейшего развития сберегательного дела и создания населению больших удобств для пользования сберегательными кассами недавно введена система отчисления части заработной платы на счета вкладчиков по их заявлениям через бухгалтерии своих организаций и колхозов. Этот порядок обслуживания населения освобождает вкладчиков от посещения сберегательной кассы и создаёт удобства для хранения денег.

Гришкин.

Культурно обслужили

На днях работники Ларьякского Дома культуры вторично в этом году выезжали в колхозы «Красная звезда» и «Ударник второй пятилетки» с целью культурного обслуживания колхозников.

Участники культбригады выступили перед жителями деревень Чехломея и Б-Ларьяка с разнообразными номерами художественной самодеятельности. В программе выступлений было хоровое и сольное пение русских и украинских народных песен и песен из советских кинофильмов в исполнении П. Звезды, А. Анисимовой, А. Елисеевой, В. Белкина, В. Коробицына, т. Щебенко, А. Коробейниковой, а также танцы, музыкальные номера и художественное чтение.

Это хорошее начинание работников Дома культуры заслуживает одобрения. Остаётся пожелать культбригаде Дома культуры, чтоб она, выезжая на периферию с целью культурно-массового обслуживания населения, увязывала свою работу с производственной жизнью колхозников, проводила бы массово-разъяснительную работу, направленную на выполнение и перевыполнение хозяйственных задач, стоящих перед колхозниками.

В. Сарманова.

По следам наших выступлений

„Забытое обещание“

Под таким заголовком в № 8 нашей газеты была опубликована корреспонденция, в которой говорилось, что Ларьякский отдел культуры (заведующий тов. Елисеев) обещает установить регулярное кинообслуживание жителей деревни Сосновый Бор, но свои обещания забывает.

На днях заместитель заведующего отделом культуры тов. Коновалов сообщил в редакцию о том, что 20 февраля сего года в Сосновый Бор направлена для обслуживания населения кинопередвижка.

Как пишут

Кто виноват?

На страницах газеты «Стахановец» неоднократно отмечалось неудовлетворительное обслуживание населения деревни Корликов кинокартинами.

Особенно плохо поставлено кинообслуживание киномехаником Мурзиным, который в 1955 году отделом культуры был снят с должности киномеханика за плохую работу и заменен киномехаником тов. Николаевым.

Благодаря добросовестному отношению к работе тов. Николаева, население стало нормально обслуживаться кинофильмами и было довольно работой киностационара.

Но в январе текущего года заведующему отделом культуры тов. Елисееву потребовалось перевести тов. Николаева на другой участок, и восстановить на работе тов. Мурзина. И снова начала повторяться старая история на тот же лад. Звук и свет в кино плохие, кадры на экране скачут, плёнка рвётся. Киномеханик тов. Мурзин объясняет это тем, что картины засылаются старые (3—4 категории). Кто же виноват в плохом кинообслуживании жителей деревни Корликов, или окркинопрокат засылает негодные киноплёнки или отдел культуры поставил на работу человека, неумеющего работать?

Но кто бы ни был виноват, а жители деревни Корликов требуют от районного отдела культуры улучшить качество кинообслуживания населения.

Самойлова.

Библиотека работает нерегулярно

Н-Вартовская сельская библиотека для жителей Н-Вартовска является одним из культурных центров, где можно получить книгу, почитать свежие газеты, журналы, поэтому её с удовольствием посещают многие трудящиеся.

К сожалению не всегда такое удовольствие читатели могут получить в нашей библиотеке, так как бывают такие случаи, когда заведующая библиотекой тов. Тюменцева в рабочее время ходит в кино, а с 15 февраля библиотека была закрыта и не работала 10 дней из-за неисправности печи.

Трудящиеся Н-Вартовска законно возмущаются нерегулярной работой библиотеки и ждут, когда культотдел потребует от тов. Тюменцевой четкой, регулярной работы.

Нам хотелось бы видеть в библиотеке диаграммы по Директивам XX съезда партии и плакаты, отражающие экономику в колхозе, предприятиях и учреждениях Н-Вартовска для использования их в агитационно-массовой работе с населением.

Н. Парамонов.

Политический обзор

Всемирно-историческое событие

Весь мир, с неослабным вниманием следивший за работой XX съезда КПСС, продолжает изучать и широко комментировать итоги его работы. На земном шаре буквально нет такого уголка, где бы материалы съезда так или иначе не обсуждались—на собраниях или на страницах газет и журналов. Важность съезда и его решений отмечают все—как наши друзья, так и недруги. Даже такая газета, как «Нью-Йорк геральд трибюн», признаёт, что XX съезд КПСС «вырисовывается как одно из великих исторических событий послевоенных лет».

Вся прогрессивная печать отмечает огромное теоретическое и практическое значение для коммунистического и рабочего движения, разработанных ЦК КПСС и одобренных съездом положений, касающихся коренных вопросов нынешней международной обстановки—о мирном сосуществовании двух систем, о возможности предотвращения войн в современную эпоху, о формах перехода различных стран к социализму. «Глубокий анализ международной обстановки, данный XX съезду партии,—пишет китайская газета «Женьминьжибао»,—является огромной вдохновляющей силой для всех миролюбивых народов, XX съезд КПСС показывает, что Советский Союз твердо уверен в мирном соревновании двух систем и в возможности отстоять мир во всём мире».

Съезд разработал конкретную и реальную программу упрочения мира и международного сотрудничества. Указывая на это, индийская газета «Ассам трибюн» пишет: «Не говоря уже о коммунистических странах, сейчас многие некоммунистические государства—большие и малые, далёкие и близкие — твердо стоят на стороне России, когда речь идёт о предотвращении попыток империалистических и колониальных держав ввергнуть миролюбивые народы в войну». Газета настаивает на том, чтобы капиталистические страны не отвергали советских предложений о сотрудничестве на основе принципа мирного сосуществования.

Такого же мнения придерживаются и наиболее дальновидные буржуазные круги Западной Европы, призывающие сделать из материалов XX съезда трезвые выводы. «Каждый должен попытаться оценить значение этого съезда и его последствия для международной политики»,—пишет французский еженедельник «Трибюн де насьон». Подобные голоса слышны и в Соединённых Штатах, где ряд политических деятелей высказался в пользу изменения внешней политики США и приспособления её к реальным условиям современности.

Однако ряд влиятельных представителей правящих кругов капиталистических стран противится таким переменам и не желает расстаться с политикой «с позиции силы». В связи с этим они прибегают к старому способу борьбы с правдой. Реакционная печать и некоторые официальные деятели на Западе, в том числе такие, как государственный секретарь США Даллес, вопреки очевидным фактам твердят, будто миролюбивая внешняя политика Советского Союза это «лишь маневр», «временное явление» и т. п. Даллес пошёл даже дальше и заявил, будто Советский Союз «изменил» свою внешнюю политику под «давлением» американской «политики с позиции силы». Однако даже в США это утверждение Даллеса встретило критику и насмешку. «Подавляющее большинство специалистов по русским делам,—пишет по этому поводу газета «Нью-Йорк геральд трибюн»,—не только не считает нынешнюю советскую тактику результатом провала, а, напротив, рассматривает её как признак новой экономической и военной мощи, новой уверенности Советского Союза в своих силах».

Такая реакция представителей буржуазных кругов тесно связана с явным провалом их прежних «пророчеств» о Советском Союзе. Четверть века назад «Нью-Йорк таймс» писала, что первая советская пятилетка «не является в действительности планом», что она—«спекуляция». Теперь та же газета, комментируя шестую советскую пятилетку, уныло признаёт: «Русские, несомненно, добьются большого успеха в ближайшие пять лет, и в экономическом отношении они начинают догонять нас».

Прогрессивная общественность, все честные люди мира горячо одобряют решения XX съезда КПСС. Выражая их мысли, китайская газета «Дагунбао» писала: «Исторический XX съезд КПСС является вехой в строительстве коммунизма в СССР—и в борьбе за всеобщий мир... Вслед за этим съездом будут достигнуты ещё большие успехи в деле прогресса человечества и мира во всём мире».

И. Ланицкий.

Редактор Е. АРТЮХОВА.

с. Ларьяк типография Полиграфиздата Тюменского областного управления культуры Тираж 1005 экз. Заказ 53

Пролетарии всех стран, соединяйтесь!

Стахановец

Орган Ларьякского райкома КПСС и районного Совета депутатов трудящихся, Тюменской области

Год издания 15-й
№ 21 (1069)
ЧЕТВЕРГ
8
МАРТА
1956 г.
Цена 10 коп.

Советские женщины! Добивайтесь новых успехов во всех областях народного хозяйства, науки и культуры, в благородном деле воспитания детей на благо и счастье советского народа!

Да здравствуют советские женщины—активные строители коммунизма!

Международный женский день 8-е марта

Сегодня — Международный женский день 8-е марта. Трудящиеся нашего района, как и весь советский народ, встречают этот праздник в обстановке большого политического и трудового подъёма, вызванного решениями XX съезда Коммунистической партии Советского Союза, в условиях укрепления могущества Советского государства и активной борьбы за ослабление международной напряжённости.

Советская власть впервые в истории раскрепостила женщин, сделала их равноправными членами общества и вывела на широкую дорогу свободной и счастливой жизни. Проявляя неиссякаемую инициативу, трудовой героизм и разносторонние дарования, советские женщины самоотверженно трудятся во всех областях хозяйственной, государственной, культурной и общественно-политической жизни, умножают богатства нашей Родины, вносят большой вклад в дело борьбы за построение коммунистического общества в нашей стране.

Миллионы женщин проявляют доблесть и геройство на фронте труда—в промышленности, на транспорте, на стройках. Многие тысячи женщин являются передовиками предприятий, инициаторами прогрессивных методов труда, рационализаторами производства.

Женщины—большая сила в социалистическом сельском хозяйстве. Десятки миллионов женщин активно участвуют в решении одной из важнейших народно-хозяйственных задач—подъёме всех отраслей сельского хозяйства, борются за увеличение производства зерна, рост поголовья скота и повышение его продуктивности, за подъём производства картофеля, овощей и технических культур.

Велика роль женщин в деле народного образования, здравоохранения, в работе культ-просветучреждений.

Советские женщины активно участвуют в управлении государством, многие из них показывают себя способными государственными деятелями. Только в нашем районе депутатами районного и сельских Советов депутатов трудящихся избрано 59 женщин.

Славными трудовыми делами прославляют себя женщины нашего района. Около 400 женщин занято на работе в колхозном производстве, из них 223 женщины коренной национальности. Далеко идет слава о доярках колхоза «Новая жизнь» тт. Яровой, Перемитиной, Манджиковой, Сухушиной, из колхоза имени Калинина—Аристовой, Анисимовой и др. Хороших успехов добилась полевод колхоза «Красное знамя» тов. Новосельцева, в прошлом году она получила урожай капусты по 200 центнеров с гектара.

Более 70 женщин в районе заняты на педагогической работе. Заслуженным уважением пользуются учительницы В. Нестерова, Т. Махнёва, В. Печёркина, К. Кудинова, Е. Шикова, В. Руднева, Е. Седых, М. Башмакова и многие другие.

17 лет работает на воспитательной работе в Ларьякском детском саде Мария Ивановна Савина. Она любит свой труд и детей, относится к работе с полным знанием своего дела, пользуется авторитетом среди детей и родителей.

Честно трудится, вкусно и питательно готовит пищу для детей повар Ларьякского детского сада тов. Вялкова.

97 женщин, занятых на работе в медицинских учреждениях района, стоят на охране здоровья трудящихся. Большим авторитетом пользуются среди населения медработники: А. Сумина (райбольница), В. Калганова (П-Вартовск), П. Серёгина (Охтеурский рыбучасток), С. Кайгородова, Е. Кузнецова (Ларьяк) и другие.

Огромным уважением в нашей стране пользуется женщина—мать. Она выполняет важную и почётную задачу воспитания детей, будущих строителей коммунизма. В нашей стране действует самое передовое в мире законодательство, обеспечивающее охрану материнства и младенчества. Наши матери получают от Советского государства большую материальную помощь. Только в прошлом году в районе на эти цели было израсходовано 292 тысячи рублей.

Свободная счастливая жизнь советских женщин, их героический труд являются вдохновляющим примером для трудящихся женщин зарубежных стран. Следуя примеру советских женщин, активно участвуют в строительстве новой жизни женщины Китая, Польши, Чехословакии, Венгрии, Румынии, Болгарии, Албании, и других демократических стран.

Женщины капиталистических стран встречают этот праздник в условиях дальнейшего усиления эксплуатации, роста безработицы, снижения жизненного уровня.

Воодушевлённые решениями XX съезда КПСС, советские женщины будут и впредь честно трудиться на благо нашего социалистического отечества, умножать его богатство, мощь и славу.



Женщина в Советской стране—великая сила. Нет такой области общественной жизни, в которой женщина не играла бы активной роли, давая замечательные образцы патриотического служения Родине.

На снимке: группа знатных женщин Москвы. Сидят (слева направо) — лауреат Сталинской премии композитор Т. П. Николаева, инженер-технолог Гражданского воздушного флота Г. П. Соловьёва, депутат Верховного Совета РСФСР директор 365-й средней школы В. И. Шипова, народная артистка СССР Е. Н. Гоголева, лучший машинист московского метрополитена имени В. И. Ленина Е. М. Хоролец, член Советского комитета защиты мира мать-героиня А. Г. Балашова; стоят (слева направо)—делегат XX съезда КПСС мастер фабрики «Парижская коммуна» Л. С. Савельева, знатный токарь предприятия Гражданского воздушного флота В. И. Голанская, борт-радист Гражданского воздушного флота, налетавшая 2 миллиона километров, Е. А. Холина, делегат XX съезда КПСС помощник мастера комбината «Трёхгорная мануфактура» М. Т. Титова.

Фото В. Мастюкова и Б. Трепетова. Фотохроника ТАСС.

Женщины—большая сила в колхозе

Большой вклад в дело борьбы за подъём сельского хозяйства вносят женщины нашего района. В колхозном производстве района принимают участие 396 женщин или 58 процентов всего взрослого колхозного населения. Они дали за истекший год около половины трудодней, выработанных всеми колхозниками. За выполнение и перевыполнение плановых заданий получили дополнительную оплату 16 женщин из колхоза «Новая жизнь» и 7 женщин из колхоза имени Калинина.

35 женщин района за образцовые показатели в колхозном труде к 25-летнему юбилею округа были занесены на районную Доску почёта и отмечены почётными грамотами Ларьякским РК КПСС и исполкомом райсовета.

Лучший звероводческий колхоза «Новая жизнь» Фатеева вторично получила право на участие в 1956 году на Всесоюзной сельскохозяйственной выставке. Это право также предоставлено звероводу этого колхоза тов. Корякиной и телятнице из колхоза имени Калинина тов. Прибыльцевой. 13 передовых женщин колхозниц нашего района в истекшем году были участницами окружной сельскохозяйственной выставки.

Растёт число передовиков—женщин в колхозе «Новая жизнь». Доярка Р. Ярова надоила за 5 мес. хоз. года по 415 лит. молока от каждой коровы, М. Иванова—по 332 литра, Вялова—по 310 литров, тов. Спиридонова—по 307 литров.

Честно и добросовестно трудится в колхозном производстве ветеринарный фельдшер, заместитель председателя колхоза имени Сталина тов. Линник Вера Михайловна.

Воодушевлённые решениями XX съезда КПСС женщины нашего района сейчас трудятся с ещё большей энергией и полны решимости выполнить задачи, поставленные в области сельского хозяйства шестым пятилетним планом.

Х. Самарина.

Добросовестно трудятся

Честно и добросовестно трудится на своём посту санитарка родильного отделения Ларьякской райбольницы Анна Матвеевна Рякке. Она всегда чутко и внимательно относится к роженицам и другим больным, строго соблюдает правила асептики (гигиены), чистоту и порядок в родильном отделении, не дожидаясь указаний старшего медперсонала.

Уходя из родильного отделения, больные всегда остаются довольными работой тов. Рякке, её заботой и уходом за ними и их детьми.

Хорошо выполняет свои обязанности и пользуется заслуженным уважением среди женщин и санитарка Екатерина Игнатьевна Микушина.

В Международный женский день 8 марта желаю коллективу родильного отделения ещё лучших успехов в работе по сохранению здоровья трудящихся женщин.

Акушерка **С. Кайгородова.**

Сельская медсестра

Около пяти лет работает медицинской сестрой Корликовской больницы Заварухина Мария Фёдоровна. За этот период она зарекомендовала себя как честная производственница и чуткий и отзывчивый товарищ.

Назначения больным она всегда выполняет точно в намеченный срок, к больным внимательна, умеет подбодрить больного в минуту его отчаяния.

Неслучайно поэтому и больные платят Марии Фёдоровне любовью и уважением.

Кроме производственной работы Мария Фёдоровна имеет общественное поручение сельского женорганизатора. Свою работу в женсовете она направляет на повышение культурного уровня женщин коренного населения.

Собрание уполномоченных пайщиков Ларьякского рыбкоопа

4 апреля проходило отчётное собрание уполномоченных членов-пайщиков Ларьякского рыбкоопа.

С отчётным докладом о работе правления рыбкоопа за 1955 год выступил председатель правления тов. Бусько. По докладу развернулись оживлённые прения.

Выступающий член-пайщик тов. Першина критиковала правление рыбкоопа за слабое руководство торговлей, вследствие чего имеют место неравномерная заброска товаров на места, нарушения трудовой дисциплины отдельными работниками, критиковала также за недостаточный контроль за работой столовой, которая имеет штат из семи человек, но пропускная способность очень низкая, и план общественного питания не выполняется.

—Беззаботно относилась к своему делу также и ревизионная комиссия,—говорит далее тов. Першина, — которая редко делала внезапные ревизии и не боролась за ликвидацию растрат и хищений.

Член-пайщик Чехломейского торгового отделения тов. Чумин в своем выступлении указал, что продавец Чехломейского магазина тов. Куклина нарушала правила советской торговли, допуская продажу дефицитных товаров (вельвета, сапог и других) при закрытых дверях.

Член-пайщик тов. Шехирева говорила о том, что правление рыбкоопа формально организует социалистическое соревнование среди работников.

—Социалистические обязательства,—говорит тов. Шехирева,—мы обычно берём в начале года и больше к ним не возвращаемся. Нам сообщили на общем собрании о том, что И-Вартовский рыбкооп в соревновании идёт впереди нашего рыбкоопа, но как добились вартовцы лучших разультатов —нам неизвестно, так как распространением передового опыта работы у нас не занимаются. Я считаю, что итоги соревнования между продавцами должны подводиться ежемесячно.

Большим недостатком в работе правления является и то, что оно не организует занятий с продавцами и другими работниками рыбкоопа по повышению квалификации, поэтому отдельные продавцы плохо знают правила культуры обслуживания покупателя.

Член-пайщик тов. Кузнецова в своём выступлении сказала:

—В работе правления рыбкоопа имеются существенные недостатки. Одним из них является отсутствие работы с кадрами, вследствие чего культура продавцов находится на низком уровне. Зачастую работники прилавка работают в пальто, шалях, в грязных и рваных халатах.

Правление рыбкоопа не занимается изучением спроса покупателей и не завозит товаров, на которые население имеет наибольший спрос. Сейчас промышленность страны выпускает достаточное количество товаров, но в наш район не было завезено крепдешина, дамских платьев и блузок, очень мало завезено дамской обуви, дамские пальто и мужские костюмы завезены только больших размеров. Совершенно не завозятся такие продукты, как лук, чеснок, свежие фрукты.

—План товарооборота,—сказала продавец тов. Горшкова —выполнить можно лишь при том условии, когда в магазине имеется достаточно товаров. По товаров в магазин №2 с базы поступает очень мало. Духи и другие галантерейные товары в истекшем году совсем не завозились, а из имеющегося старого завоза многое подлежит уценке. По правление рыбкоопа мало заботится о выполнении плана товарооборота магазинами и не содействует продавцам в этом отношении. Например, я неоднократно просила представителя из правления рыбкоопа для того, чтоб произвести уценку в галантерейном отделе с тем, чтобы пустить в продажу залежавшиеся товары, но все мои просьбы остались бесплодными.

Большим тормозом в выполнении плана товарооборота является также недобросовестное отношение работников базы к своим обязанностям (Пятков, Иванов), которые часто занимаются пьянкой и заставляют продавцов ходить за товарами по несколько дней.

—Ряд серьёзных недостатков,—сказал член-пайщик тов. Самарин,—имеют место в работе правления рыбкоопа вследствие того, что на низком уровне поставлена организационная работа. Большим упущением в работе является отсутствие контроля над завозом товаров на места и учёта спроса потребителя, неправильное размещение товаров по торговым точкам. Так, в Пуг-Юг, где имеется всего 12 семей, заброшено столько товаров, что их хватает на целое пятилетие. Эти товары от длительного хранения подвергаются порче, рыбкооп вынужден был отгрузить их из Нуг-Юга в Ларьяк и сразу же уценить.

Правление рыбкоопа допускает списания на большие суммы, не относя их на счёт виновных лиц. Кроме того, в большом количестве списываются товары и по вине райрыболовпотребсоюза, так как он медленно осуществляет строительство складов, вследствие чего товары портятся и подлежат списанию.

С критикой в адрес правления рыбкоопа выступили также члены-пайщики тт. Елисеев, Васильева, Жилин, Чернавский, Соловьев, Тайлашева.

Собрание приняло развернутое решение, направленное на улучшение работы рыбкоопа.

После обсуждения всех вопросов повестки дня были произведены выборы правления рыбкоопа и ревизионной комиссии. Председателем правления рыбкоопа избран тов. И. Самарин, председателем ревизионной комиссии — тов. Г. Паршуков.

Африка пробуждается

Уже много столетий коренное население Африки подвергается жестокой колониальной эксплуатации. Начиная с XV века африканский материк стал огромным полем охоты за живыми людьми. Десятки миллионов африканцев были схвачены и проданы в рабство. На торговле рабами нажили огромные состояния английские, французские, бельгийские, голландские, испанские и португальские колонизаторы. С развитием капитализма на смену работорговле пришла капиталистическая эксплуатация африканских народов.

Африка богата железной рудой, углем, ураном, оловом, золотом, алмазами и другими ценными ископаемыми. На её земле дают обильные урожаи хлопок, кофе, какао, земляной орех, табак, различные зерновые культуры. Однако все эти богатства не принадлежат африканцам; их захватили в свои руки колонизаторы. Огромные массы промышленного сырья и сельскохозяйственных продуктов, производимые руками африканцев, по дешевке вывозятся из Африки.

Основная часть Африки находится под властью Англии и Франции. Английскими колониальными владениями являются четырнадцать африканских территорий с населением около 65 миллионов человек. В их число входят Золотой Берег, Кения, Нигерия, Танганьика, Бечуаналенд и другие. К французским владениям относятся Алжир, Тунис, Марокко, Французская Западная и Экваториальная Африка, Мадагаскар.

В последние годы в Африку особенно усиленно проникают американские капиталисты. Монополии США постепенно захватывают контроль над английскими, французскими и бельгийскими компаниями по добыче различного сырья, в первую очередь сырья для военных нужд.

Колонизаторы отобрали у коренных жителей Африки лучшие плодородные земли и загнали их на небольшие бесплодные участки. Лишенные средств к существованию, африканцы вынуждены за нищенскую плату гнуть спину на иностранных капиталистов в шахтах, на рудниках и плантациях. Тех, кто не хочет работать по доброй воле, колонизаторы заставляют работать насильно.

Заработная плата африканского рабочего в несколько раз меньше заработной платы английского или французского рабочего. Её, как правило, недостаточно даже для того, чтобы прокормить семью, не говоря уже об удовлетворении других нужд.

Не менее тяжелым является положение африканских крестьян. Они влачат полуголодное существование, занимаясь либо обработкой отведённых им жалких клочков, неплодородных земель, либо работая на кабальных условиях на землях колонизаторов. О масштабах эксплуатации африканского крестьянства колонизаторами может дать представление такой пример. Триста тысяч крестьян Золотого Берега, выращивающих одну треть мирового производства бобов какао, обязаны продавать свою продукцию через английскую колониальную администрацию по цене, которая в три раза ниже цены бобов какао на мировом рынке. Это приносит колонизаторам огромные прибыли.

В результате беспощадной эксплуатации народов Африки на этом континенте повсеместно царит голод. На почве голода среди африканцев широко распространены различные болезни — тропическая язва, цынга, туберкулез и т. п. В английских колониях Африки вследствие недоедания умирает более половины детей в возрасте до пяти лет.

Подавляющее большинство африканцев неграмотно, так как колонизаторы не дают им возможности получить образование.

Открытый грабеж и чудовищная эксплуатация коренных жителей Африки сопровождаются жестокой расовой дискриминацией. Пользуясь малейшим поводом, а то и без всякого повода, колонизаторы жестоко расправляются с африканцами, нередко убивают их, не неся за это почти никакого наказания.

Африканским народам отказывают в самых элементарных гражданских правах: запрещают организовываться в профсоюзы и иметь свои политические партии, не дают избирательных прав.

Несмотря на жестокие репрессии и кровавый террор колонизаторов, народы африки поднимаются на борьбу против колониального рабства. В африканских колониях растёт рабочий класс, который все чаще и чаще начинает выступать как руководитель национально-освободительного движения в этих странах. На протяжении всех послевоенных лет массовые забастовки и демонстрации происходят в английских колониях—Уганде, Кении, Нигерии, Танганьике и других. Почти во всех колониях созданы и успешно развертывают свою деятельность профсоюзные, женские и другие массовые организации африканцев. Во французских колониях—Алжире, Тунисе, Марокко крепнут коммунистические партии.

На стороне народов Африки —горячее сочувствие и морально-политическая поддержка могучего социалистического лагеря, народов бывших колониальных стран, поддержка всего прогрессивного человечества. Опираясь на эту мощную поддержку, народы Африки добьются свободы и национальной независимости.

А. Бакуменко.

В странах народной демократии



Научные учреждения Чехословацкой Республики оказывают большую помощь практикам сельского хозяйства. Научно-исследовательский институт растениеводства в Праге разрабатывает вопросы повышения урожайности сельскохозяйственных культур, правильного применения удобрений, методы борьбы с вредителями растений.

На снимке: в лаборатории института. Здесь разрабатываются меры по борьбе с сельскохозяйственными вредителями.

Фото Тахези.

Чехословацкое телеграфное агентство.

Молодежь впереди

Работники лесопильного цеха Ларьякской промартели имени Ленина во главе с коммунистом А. Посоховым комсомольцы машинист Николай Эльткаев, Анатолий Лопаткин, Василий Колбышев, воодушевлённые решениями XX съезда КПСС, взяли на себя обязательство работать с удвоенной энергией. Это обязательство они с честью оправдывают.

1 марта коллектив лесопильного цеха выполнил дневное задание на 250 процентов и успешно перевыполняет нормы выработки в последующие дни.

Работники других цехов (швейного, сапожного и кузнечного) должны последовать их примеру.

П. Малышкин.

Редактор Е. АРТЮХОВА.

с. Ларьяк, типография Полиграфиздата Тюменского областного управления культуры Тираж 1005 экз. Заказ 57

Пролетарии всех стран, соединяйтесь!

Стахановец

Орган Ларьякского райкома КПСС и районного Совета депутатов трудящихся, Тюменской области

Год издания 15-й
№ 22 (1070)
ВОСКРЕСЕНЬЕ
11
МАРТА
1956 г.
Цена 10 коп.

Центральный Комитет призвал партийные кадры, всех коммунистов совершить поворот к вопросам конкретного руководства хозяйственным строительством, покончить с верхоглядством в отношении к хозяйству, усилить изучение техники и экономики промышленных предприятий, колхозов, МТС и совхозов, чтобы с глубоким знанием дела руководить их работой.

СТРОГО СОБЛЮДАТЬ ЛЕНИНСКИЕ ПРИНЦИПЫ ПАРТИЙНОГО РУКОВОДСТВА

Коммунистическая партия, весь советский народ, миллионы трудящихся за рубежом горячо приветствуют решения XX съезда КПСС. Съезд явился величайшим событием в истории борьбы нашей партии и народа за торжество коммунизма. Он подвёл итоги пройденного пути, наметил новые величественные задачи, внес огромный теоретический вклад в сокровищницу марксизма-ленинизма.

Всестороннее обсуждение отчётного доклада ЦК КПСС, с которым выступил товарищ Н. С. Хрущёв, и доклада о Директивах XX съезда по шестой пятилетке, сделанного товарищем Н. А. Булганиным, показало безграничное доверие партии к своему Центральному Комитету, её твёрдую решимость и впредь идти по пути, указанному великим Лениным.

Целиком и полностью одобрив политическую линию и практическую деятельность Центрального Комитета КПСС, **XX съезд подчеркнул, что успешная деятельность ЦК КПСС основывалась на творческом применении марксистско-ленинского учения, строжайшем соблюдении ленинских принципов коллективного руководства и внутрипартийной демократии, неуклонном выполнении ленинских указаний о неразрывной связи нашей партии с народом. Все эти годы партия высоко держала великое знамя бессмертного Ленина.** Она проводила принципиальную ленинскую линию, восстановила и всемерно укрепляет часто нарушавшиеся до XIX съезда КПСС ленинские нормы партийной жизни и принципы партийного руководства.

Борьба за соблюдение демократических основ партийной жизни, против администрирования и канцелярско-бюрократических методов руководства, за развитие критики и самокритики обеспечила усиление активности партийных масс, повышение ответственности коммунистов за дело партии, новый политический и производственный подъём трудящихся.

Первостепенное значение имело восстановление и всемерное укрепление ленинского принципа коллективности руководства. Борясь за развитие творческой активности коммунистов и всех трудящихся, ЦК КПСС решительно выступил против чуждого духу марксизма-ленинизма культа личности, который умалял роль партии и народных масс, нередко приводил к серьезным упущениям в нашей работе.

Чтобы обеспечить успешное решение огромных задач коммунистического строительства, поставленных XX съездом КПСС, необходимо добиваться полного преодоления последствий распространения культа личности и строгого проведения в работе партийных организаций принципа коллективности руководства.

Нельзя не учитывать того, что на протяжении многих лет наши партийные кадры недостаточно воспитывались в духе высокой ответственности за решение практических вопросов хозяйственного строительства.

Это приводило к широкому распространению в методах работы местных партийных органов декларативности и канцелярщины, когда серьёзное изучение дела и живая организаторская работа подменялись болтовнёй о хозяйственных задачах «вообще» и бумаготворчеством. В результате принятых Центральным Комитетом мер местные партийные органы за последние годы несколько улучшили методы и стиль руководства ведущими участками промышленного и сельскохозяйственного производства. Но в практике их руководящей деятельности ещё много недостатков. Немало партийных работников попрежнему верят в магическую силу заседаний и «развёрнутых» резолюций. Кое-где ещё допускается нелепое противопоставление партийно-политической и хозяйственной деятельности. Это, конечно, неправильно, и с этим нужно скорее покончить.

Обязанность партийных организаций—совершить крутой поворот к вопросам конкретного руководства хозяйственным строительством, усилить изучение техники и экономики промышленных предприятий, колхозов, МТС и совхозов, чтобы руководить их работой с глубоким знанием дела.

Важнейшими ленинскими принципами партийного руководства являются правильный подбор людей и умело поставленная проверка исполнения, от которых в решающей степени зависит уровень организаторской работы партийных организаций. Огромное значение для проведения в жизнь линии партии имеют правильная расстановка и воспитание кадров. Никакой политики нельзя провести не выражая её в правильном подборе, назначении и перемещении работников. За последние годы партия провела большую работу по укреплению кадрами всех участков хозяйства.

В настоящее время, когда перед страной встали огромные задачи по подъёму сельского хозяйства, особое значение имеет укрепление районных организаций опытными и способными кадрами. Надо настойчиво выдвигать на эту работу лучших местных работников, привлекать людей из городов и промышленных центров. Важно создать непосредственную материальную заинтересованность руководителей районных партийных и советских органов в результатах хозяйственной деятельности МТС, колхозов и совхозов.

Связь с массами—один из важнейших основополагающих ленинских принципов партийного руководства. Как партия в целом, так и каждая партийная организация в отдельности укрепили за последние годы свои связи с массами. Но нельзя довольствоваться достигнутым. Обязанность партийных организаций состоит в том, чтобы и дальше укреплять свои связи с широчайшими массами трудящихся. Нужно направлять партийно-политическую, идеологическую работу партийных организаций на повышение коммунистической сознательности масс, их организованности и активности. Следует помнить, что от успехов в подъёме сознательности масс, в борьбе против пережитков капитализма в сознании людей в немалой степени зависят темпы продвижения нашей страны вперёд. Необходимо теснее связать нашу пропаганду и агитацию, всю идеологическую работу с задачами создания материально-производственной базы коммунизма, обилия материальных и культурных благ, с практическими задачами.

XX съезд КПСС обратил серьёзное внимание партийных органов на необходимость оживления работы Советов депутатов трудящихся, профсоюзных и комсомольских организаций. Значение этих организаций состоит в том, что они помогают партии расширять связи с массами, охватывать политическим влиянием самые различные группы населения, развивать и направлять неиссякаемую творческую энергию и инициативу трудящихся на борьбу за решение хозяйственно-политических задач.

Исторические решения XX съезда КПСС озаряют светом марксистско-ленинской теории наш путь к коммунизму. Они являются ярким свидетельством торжества ленинской генеральной линии и ленинских принципов партийного строительства. Советский народ под руководством Коммунистической партии преисполнен решимости успешно претворить в жизнь решения съезда, добиться новых побед в борьбе за коммунизм.

(Из передовой „Правды" от 29 февраля.)

УКАЗ ПРЕЗИДИУМА ВЕРХОВНОГО СОВЕТА СССР

О сокращении продолжительности рабочего дня для рабочих и служащих в предвыходные и предпраздничные дни

Установить с 10 марта 1956 года для рабочих и служащих предприятий, учреждений и организаций в предвыходные и предпраздничные дни сокращённый, против нормального, на два часа рабочий день, т. е. продолжительностью шесть часов.

Председатель Президиума Верховного Совета СССР
К. ВОРОШИЛОВ.

Секретарь Президиума Верховного Совета СССР
Н. ПЕГОВ.

Москва, Кремль 8 марта 1956 г.

В Совете Министров Союза ССР

О сокращении продолжительности рабочего дня для рабочих и служащих в предвыходные и предпраздничные дни

В соответствии с Указом Президиума Верховного Совета СССР от 8 марта 1956 года Совет Министров Союза ССР постановил:

1. Ввести с 10 марта 1956 года для рабочих и служащих предприятий, учреждений и организаций в предвыходные и предпраздничные дни сокращенный, против нормального, на два часа рабочий день, т. е. продолжительностью шесть часов.

Для рабочих и служащих, которые в настоящее время имеют семичасовой рабочий день, продолжительность рабочего дня в предвыходные и предпраздничные дни установить также шесть часов. Для лиц, которые имеют шестичасовой и менее рабочий день, продолжительность рабочего дня в предвыходные и предпраздничные дни не изменять. Работа в указанные дни должна начинаться в обычное время и может производиться без обеденного перерыва по согласованию администрации, предприятия, учреждения, организации с фабрично-заводским, местным комитетом профсоюза.

2. В непрерывных производственных, а также в отдельных отраслях или видах работ, в которых невозможно по условиям производства введение сокращенного рабочего дня накануне выходных и праздничных дней, предоставлять рабочим и служащим за каждые четыре предвыходных и предпраздничных дня, отработанные по восемь часов, дополнительно один день отдыха.

На отдельных сезонных работах, где предоставление дополнительных дней отдыха в период сезона не представляется возможным, допускается, ввиде исключения, суммирование таких дней за все время сезона и предоставление дополнительных дней отдыха в межсезонный период.

Перечень отраслей и видов работ, в которых могут применяться указанные в настоящем пункте компенсации, устанавливаются Советами Министров союзных республик, а также министрами союзных и союзно-республиканских министерств по согласованию с соответствующими центральными комитетами профсоюзов.

3. Установить следующий порядок оплаты труда рабочих и служащих в предвыходные и предпраздничные дни:

а) При повременной оплате выплачивать заработную плату, как за полный рабочий день;

б) При сдельной оплате выплачивать заработную плату согласно выполненной работе. При этом руководители предприятий обязаны обеспечить условия для более производительной работы рабочих путём улучшения организации производства и труда, лучшей организации рабочего времени, с тем чтобы месячные заработки рабочих не снижались в связи с сокращением продолжительности рабочего времени в предвыходные и предпраздничные дни.

4. Обязать руководителей министерств, ведомств, предприятий и организаций осуществить необходимые мероприятия, обеспечивающие переход на сокращенный рабочий день, в пределах установленных фондов заработной платы по министерствам и ведомствам, а также безусловное выполнение установленных заданий по объёму производства, производительности труда и себестоимости продукции на основе устранения имеющихся недостатков в организации производства и труда, наиболее полного использования внутренних резервов и ликвидации излишеств в штатах.

5. Обязать руководителей министерств, ведомств, а также местные организации обеспечить проведение необходимых мероприятий, связанных с улучшением обслуживания трудящихся в предвыходные и предпраздничные дни: изменение в режиме работы пригородного и местного транспорта, предприятий общественного питания, торговых и коммунальных предприятий, культурно-просветительных и театрально-зрелищных, а также детских, медицинских и других учреждений и организаций.

Отчётное собрание колхоза имени Сталина

22 февраля в Охтеурском сельском клубе оживление. Сюда собрались члены рыбартели имени «Сталина» на отчётное собрание, чтобы подвести втоги хозяйственной и финансовой деятельности колхоза за 1955 год.

С отчётным докладом о работе правления колхоза и колхозников выступил председатель колхоза тов. Иванов. Он отметил, что колхоз в истекшем году выполнил план рыбодобычи и получит от государства за перевыполнение задания четвёртого квартала сверхплановых премиальных доплат в сумме 28 тысяч рублей.

Неплохо также справился колхоз с выполнением плана пушных заготовок.

В колхозе успешно развивается звероводство, увеличивается поголовье серебристо-чёрных лисиц.

Значительно улучшилось содержание общественного поголовья скота, который обеспечен грубыми кормами на стойловый период 1955—1956 г.

Возрасли и основные средства колхоза, что дало ему возможность приобрести катер, мётчик, два мотора для мотолодок, сбрую и построить склад, ледник, новую баню.

Передовые колхозники тт. Корнил Камин, Николай Натускин за самоотверженный труд в колхозном производстве были премированы денежными премиями.

Наряду с этим докладчик отметил серьёзные недостатки в работе правления колхоза.

Выступающие колхозники резко критиковали правление колхоза и бригадира рыбодобычи В. Хохлянкина за слабое руководство ловом рыбы, вследствие чего организация труда рыбаков была на низком уровне, социалистическое соревнование проводилось формально, постоянного контроля за ходом соревнования не было. Всё это привело к тому, что план рыбодобычи за первый второй и третий кварталы истекшего года не был выполнен.

Правление колхоза и работники животноводства недооценили значение сочных кормов в увеличении надоя молока и не приняли мер по обеспечению скота силосом. Плохо также была организована пастьба скота в летний период. Ввиду этого колхоз получил низкий надой молока на фуражную корову.

Выступающие подвергли также резкой критике правление за слабое руководство работой колхозников, занятых на овощеводстве, которые не вели борьбы за повышение урожайности, а это явилось следствием того, что колхоз не получил планированного количества овощей и картофеля, а также запланированных доходов от сельского хозяйства.

Учитывая преимущество крупного, многоотраслевого колхозного хозяйства, колхозники рыбартели имени Сталина на отчётном собрании единодушно решили объединиться с колхозом «Коммунист».

В. Жилин.

Двухдневный семинар

На днях в библиотеке РК КПСС состоялся двухдневный семинар пропагандистов, лекторов, докладчиков, консультантов и агитаторов, на котором были прочитаны лекции и доклады на темы: «Коммунистическая партия Советского Союза—руководящая и направляющая сила советского общества», «Дальнейшее укрепление и развитие советского общественного и государственного строя», «Развитие промышленности в шестой пятилетке» «Страны народной демократии на пути строительства социализма», «Механизация и автоматизация производственных процессов в новой пятилетке и повышение производительности труда» и другие.

С большим вниманием и интересом участники семинара прослушали лекцию о международном положении лектора ОК КПСС тов. Ананьева.

В заключение семинара для пропагандистов был прочитан инструктивный доклад по изучению материалов XX съезда КПСС в политшколах и кружках.

Пропагандируем материалы XX съезда КПСС

В Ларьякской райконторе связи организован кружок по изучению материалов XX съезда КПСС. Занятия кружка проходят два раза в неделю. Все члены коллектива, занятые во время работы кружка на производственной работе, аккуратно посещают занятия.

В процессе изучения у участников кружка возникают вопросы, которые разъясняются сразу же или на следующем занятии. Активное участие в объяснении возникших вопросов принимают тт. Гилёва и Захаров.

Кружок закончил изучение первого раздела доклада тов. Хрущева на XX съезде КПСС. Для дальнейшей работы по изучению доклада мы подготовили и используем диаграмму, отражающую объём развития тяжелой промышленности в Советском Союзе, предусмотренный Директивами XX съезда КПСС по шестому пятилетнему плану развития народного хозяйства СССР на 1956—1960 годы.

А. Минин.

Усилили агитмассовую работу

Агитаторы агитколлектива Корликовской территориальной парторганизации усилили агитационно-массовую работу среди населения по разъяснению материалов XX съезда КПСС на десятидворках, в учреждениях, на предприятиях и на местах промысла.

Особого одобрения заслуживает работа агитаторов тт. Шестаковой, Ивановой, Завархиной и других, которые со всей серьёзностью и ответственностью относятся к порученному делу и регулярно бывают на своих десятидворках.

Агитаторы тов. Лотов и Бешкильцев, бывая у охотников на местах, умело увязывают агитационную работу с производственной деятельностью округа, района, своего колхоза. Среди рыбаков агитационную работу ведут товарищи Абрамов и Пыгатов, которые также увязывают разъяснительную работу с задачами колхоза и добиваются улучшения производственной деятельности рыбаков.

Л. Тархов.

Лучшие производственницы

Женщины Охтеурского рыбучастка отметили Международный женский день 8 марта хорошими производственными показателями.

За выполнение и перевыполнение норм выработки дирекция рыбучастка объявила благодарность двенадцати женщинам нашего коллектива. Среди них: приёмщица Лапчинского засольного пункта тов. Гостева и работницы обработки рыбы и льдозаготовок тт. Х. Санджигоряева, Е. Яковлева, А. Макушина, С. Васильева, В. Гундилова, В. Чусова и другие.

В. Катяев.

По следам наших выступлений

Улучшить обслуживание в столовой

Под таким заголовком в №9 нашей газеты была опубликована корреспонденция, в которой критиковалось недобросовестное отношение к работе буфетчицы Ларьякской столовой т. Лебедевой.

Недавно зам. пред. Ларьякского рыбкоопа тов. Бусько сообщил, что корреспонденция обсуждена на производственном совещании работников столовой и на заседании правления рыбкоопа, где тов. Лебедева признала ошибки и дала слово перестроить свою работу.

Соревнование колхозов района по надою молока на фуражную корову

Колхозы	Надоено молока в литрах с 1 октября 1955 г. по 1 марта 1956 г.	В том числе за февраль 1956 года.
ПО СЕЛЬХОЗАРТЕЛЯМ		
«Новая жизнь»	266	66
Имени Калинина	185	45,5
ПО РЫБАРТЕЛЯМ		
«Красное знамя»	283	99,7
Имени Молотова	235	—
«Красная звезда»	184,8	23,6
Имени Сталина	175	33,3
Имени Микояна	171	30
«Ударник 2-й пятилетки»	143	31,7

Соревнование доярок района по надою молока на фуражную корову

Фамилия, имя отчество	Колхоз	Надоено молока в литрах с 1 октября 1955 г. по 1 марта 1956 года.
Ярова Р. И.	«Новая жизнь»	415
Сондрина Е. Т.	« «	379
Иванова М. И.	« «	332
Манджикова М. И.	« «	326,9
Волкова А. С.	« «	310
Спиридонова М. Е.	« «	306,8
Дубровина В.	« «	284
Соснина А. П.	« «	275
Перемитина Г. П.	« «	275,8
Кашкарова Л.	« «	265,5
Шабгинова Е. И.	« «	243,8
Куклина И. П.	« «	239
Сондрина А. П.	« «	236,5
Соснина Р. И.	« «	231
Скорнякова	« «	227,8
Иванова К. Б.	« «	222,6
Сухушина З. И.	« «	221,6
Вялова Ф.	« «	219,4
Соромина А. И.	« «	203,6
Руднева Г. М.	« «	202
Мартемьянова А. В.	« «	144
Шехирева А. С.	Имени Калинина	312
Соснина Ф. Т.	« «	263
Ильина З. П.	« «	259
Нагибина Л. А.	« «	237
Анисимова А. И.	« «	228,9
Первухина М. Ф.	« «	200
Дорджиева Н. З.	« «	187,6
Аристова К. Е.	« «	161,5
Алтышева Е. М.	« «	148,3
Цыганова Е.	« «	142,3
Кыкина Г. Н.	« «	111,5
Стяжкина Е. Г.	« «	94,5
Трифонова М.	« «	81,6
Вялова П.	«Красное знамя»	283
Соснина А. В.	« «	283
Манжикова	Имени Сталина	233,7
Соромина А. Г.	« «	133
Санжеева М. Ш.	«Красная звезда»	184,8
Нормаева А.	Имени Микояна	171
Куспмова М. Б.	« «	171
Праспна М. В.	«Ударник 2-й пятилетки»	143,7



Германская Демократическая Республика. Недавно судостроительные верфи Ростока спустили на воду первый грузовой корабль водоизмещением 10.000 тонн. Длина корабля 157,6 метра. Корабль имеет четыре дизельных мотора по 2.400 лошадиных сил каждый. Скорость корабля до 16,5 мили в час.

На снимке: новый корабль перед спуском на воду.

Фото Центральбильд.

За редактора Д. НАЙДО.

с. Ларьяк, типография Полиграфиздата Тюменского областного управления культуры Тираж 1005 экз. Заказ 58

Пролетарии всех стран, соединяйтесь!

Стахановец

Орган Ларьякского райкома КПСС и районного Совета депутатов трудящихся, Тюменской области

Год издания 15-й
№ 23 (1071)
ЧЕТВЕРГ
15
МАРТА
1956 г.
Цена 10 коп.

Рыбаки и рыбачки, рабочие и инженерно-технические работники рыбной промышленности! Образцово подготовимся к весенне-летней путине, добьёмся успехов в выполнении плана рыбодобычи!

Заранее готовиться к весенне-летней путине

XX съезд Коммунистической партии Советского Союза и его решения вызвали у рыбаков и рыбачек нашего района новый трудовой подъём. Это историческое событие в жизни нашего народа они отметили досрочным выполнением задания по добыче рыбы, перевыполнив план первого квартала к концу февраля. Сейчас перед работниками рыбной промышленности стоит задача—не снижать темпов лова и дать рыбы в первом квартале не менее двух тысяч центнеров.

Но выполнение плана первого квартала—это только начало дела. В годовом плане он занимает очень небольшое место. Успех выполнения годового задания по рыбодобыче решает весенне-летняя путина. К этому решающему периоду нужно вести подготовку уже сейчас.

Однако рыбозавод и колхозы недопустимо медлят с подготовкой к весенне-летней путине. Рыбозавод до сих пор неполностью обеспечил снабжение колхозов такими сетеснастными материалами, как сетными куклами, сеточником, нитками и другими, а также смолой, горючим для обеспечения мотофлота колхозов на весенний период. Но и то, что приобретено, колхозы не используют для подготовки к путине.

Лишь в единичных колхозах началась подготовка к весенне-летней путине. В Б-Тарховском гослове и в колхозах имени Сталина и «Ударник второй пятилетки» рыбаки приступили к постройке и ремонту орудий лова, колхоз «Красное знамя» заготовил необходимые материалы для постройки сетей.

Колхозы «Красная звезда» (председатель тов. Сигпльетов), имени Ворошилова (председатель тов. Сигпльетов), Передовик (председатель тов. Беклемышев) подготовки к путине совсем не начинали. В колхозе «Красная звезда» вместо 900 сетей, предусмотренных планом, имеется лишь 500, в колхозах имени Ворошилова и «Передовик» нехватает до 200 сетей в каждом. Отдельные председатели колхозов, такие, например, как тов. Васильев (колхоз имени Молотова), тов. Сигпльетов (колхоз «Красная звезда») и другие имеют обыкновение вести подготовку орудий лова не заранее, а тогда, когда настапет весенний лов. Вследствие такой подготовки к весенне-летней путине эти колхозы не выполнили плана рыбодобычи за 2 квартал истекшего года.

Руководители рыбозавода, участка окруправления по делам рыболовецких колхозов и председатели колхозов должны понять, что так готовиться к весенне-летней путине, значит ставить под угрозу выполнение плана рыбодобычи.

Усиливая лов рыбы, следует повсеместно развернуть подготовку к весенне-летней путине. Надо зимним путём подвезти к местам промысла орудия лова, лодки, обласа, заранее организовать строительство и ремонт рыбацких избушек с тем, чтобы не отрывать рыбаков на эти работы в дни массового хода рыбы.

Необходимо усилить ремонт рыбопромыслового моторного и гребного флота. Катера, лодки и плашкоуты должны быть в полной готовности до открытия навигации. Особое внимание в период весенне-летней путины следует обратить на сохранение рыбы высоким качеством. С этой целью рыбозавод обязан организовать бесперебойную приёмку рыбы на местах промысла. Сами рыбаки должны также принять меры к сохранению рыбы, для этого нужно своевременно подготовить деревянные подсадки, использовать по возможности земляные сады и таким образом добиться, чтоб вся рыба сдавалась высоким качеством.

В ближайшее время надо провести комплектование бригад и звеньев, распределить их по угодьям. Каждый рыбак должен быть заранее обеспечен обувью и промысловой одеждой.

Партийные и советские организации, участок окружного управления по делам рыболовецких колхозов обязаны усилить контроль за ходом подготовки к путине. Нужно шире развернуть социалистическое соревнование среди рыбных предприятий и колхозов за успешную подготову к весне, за досрочное выполнение плана рыбодобычи.

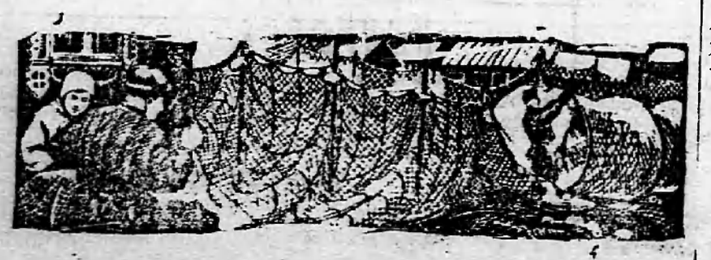

Молодёжный вечер

11 марта в Ларьякском Доме культуры состоялся молодежный вечер, посвященный отъезду комсомольцев райцентра в колхозы на постоянную работу.

В начале вечера секретарь окружного комитета ВЛКСМ тов. Кумышев сделал для молодёжи доклад на тему «О красоте человека». После доклада с приветственным словом к отъезжающим комсомольцам райцентра обратился секретарь РК ВЛКСМ тов. Пальянов. Он одобрил патриотический поступок комсомольцев В. Кувалдина, А. Лескова, П. Елисеевой, В. Трапезниковой, Н. Зубовой и других, изъявивших желание поехать на работу в колхозы, и выразил уверенность в том, что их благородный почин будет подхвачен комсомольцами и молодёжью района.

Вручая комсомольцам путевки тов. Пальянов пожелал им успеха в работе.

ХОРОШИЕ ИТОГИ

В дни подготовки к XX съезду Коммунистической партии Советского Союза и в период его работы коллектив Охтеурского рыбкоопа, соревнуясь с Корликовским рыбкоопом, добился успехов в своей работе, выполнив план товарооборота на 116 процентов, паенакопления на 263 процента, кооперирования на 150 процентов.

Соревнующиеся продавцы Охтеурского рыбучастка и деревни Ланчинска тт. М. Мамонова и Т. Штыкова перевыполнили план товарооборота за январь и февраль месяцы и квартальный план по паенакоплению и кооперированию.

Воодушевлённые решениями XX съезда Коммунистической партии Советского Союза, работники коллектива рыбкоопа обязались не ослаблять темпов своей работы и перевыполнить план по этим показателям и во втором квартале.

А. Евлобородов.

СВОДКА

о ходе выполнения плана рыбодобычи по колхозам и рыбучасткам района на 10 марта 1956 года.

(в процентах к плану 1 квартала)

Наименование колхозов	проц. выпол.
По колхозам	
1 «Красная звезда»	190,0
2 Им. Сталина	175,0
3 Им. Микояна	170.0
4 «Новая жизнь»	168,0
5 «Комсомолец»	102,0
6 «Ударник 2-й пятилетки»	100,0
7 Им. Молотова	93,0
8 «Передовик»	79,0
9 «Красное знамя»	78,0
10 Им. Ворошилова	50,0
11 Им. Калинина	—
По рыбучасткам	
1 Б-Тарховский	176,0
2 Ларьякский	125,0
3 Охтеурский	122,0
4 П-Вартовский	106,0
5 Корликовский	94,0
По району -	113,1

По родной стране

Торжественное собрание, посвящённое Международному женскому дню

8 марта в Москве, в Большом театре Союза ССР состоялось собрание партийных, советских и общественных организаций Москвы совместно с представителями Советской Армии, посвящённое Международному женскому дню.

Собравшиеся продолжительными аплодисментами встречают появление в президиуме торжественного собрания товарищей Н. А. Булганина, К. Е. Ворошилова, Л. М. Кагановича, Г. М. Маленкова, А. И. Микояна, В. М. Молотова, М. Г. Первухина, М. З. Сабурова, М. А. Суслова, Г. К. Жукова, Е. А. Фурцевой, А. Б. Аристова, П. И. Беляева, П. П. Поспелова. Места в президиуме также занимают: академик А. М. Панкратова, Министр здравоохранения СССР М. Д. Ковригина, Министр культуры РСФСР Т. М. Зуева, Министр социального обеспечения РСФСР Н. А. Муравьёва. Герой Советского Союза П. Ф. Кравцова, народная артистка СССР А. К. Тарасова, представители партийных и советских организаций Москвы.

Собрание открывает заместитель председателя исполкома Моссовета З. В. Миронова.

С речами выступили доктор исторических наук профессор МГУ Н. А. Сидорова, бригадир завода «Красный богатырь» делегат XX съезда КПСС Е. Д. Афанасьева, народная артистка СССР В. П. Марецкая, мать-героиня А. С. Обручникова, заведующая фермой колхоза «Путь к коммунизму» Герой Социалистического Труда П. С. Павлева, заслуженная учительница школы РСФСР С. В. Зайцева, студентка МВТУ имени Баумана М. Б. Поликарпова.

Звучат горны. Своих матерей и старших сестёр пришли приветствовать пионеры. В заключение для участниц торжественного вечера был показан спектакль Большого театра СССР—балет «Лауренсия» А. Крейна.

(ТАСС.)

Радиостанции и автоматические телефонные станции в МТС

В МТС страны, главным образом в районах освоения новых земель Сибири, Урала, Поволжья и Казахстана, в нынешнем году устанавливаются 400 автоматических телефонных станций. АТС свяжут центральные усадьбы со всеми остальными производственными и культурно-бытовыми зданиями: мастерскими, гаражами, складами, клубами и т. п. Связь с тракторными бригадами будет осуществляться с помощью радио.

В Казахстане, Сибири, на Урале, в Поволжье и других районах освоения целинных земель организована внутриобластная радиосвязь. Свыше двух тысяч МТС оснащены радиостанциями повышенной мощности, позволяющими осуществлять связь с областными центрами.

В шестой пятилетке радиодиспетчерская связь будет завершена во всех МТС страны.

(ТАСС).

К предстоящему визиту М. А. Булганина и Н. С. Хрущёва в Великобританию

Как уже сообщалось в советской печати Председатель Совета Министров СССР Н. А. Булганин и член Президиума Верховного Совета Н. С. Хрущёв приняли приглашение премьер-министра Великобритании Сэра Антони Идена посетить Соединённое Королевство весной текущего года.

В настоящее время достигнута договорённость о том, что Н. А. Булганин и Н. С. Хрущев прибудут в Великобританию 18 апреля и пробудут там 10 дней.

(ТАСС).

Колхозы строят школьные здания

Колхозники Единоренского района, Молдавской ССР, решили построить на средства сельхозартели десять типовых школьных зданий, создать кабинеты и мастерские, приобрести инструмент и спортивный инвентарь. Коллективы машинно-тракторных станций района выделили школам в помощь политехническому обучению несколько тракторов и автомашин, мотоциклов, плуги, сеялки, культиваторы. Рабочие плодоовощного завода взялись установить в средней школе районного центра электростанцию, оборудовать учебную оросительную установку.

На средства сельхозартелей и силами колхозных строительных бригад в этом году в республике будет сооружено около 150 школьных зданий.

(ТАСС).

СОВЕТЫ ВРАЧА

О вреде абортов

Материнство является одним из величайших чувств женщины, непреодолимой потребностью и огромной радостью её жизни. Это счастье материнства начинается с улыбки безграничной радости, которая появляется на лице женщины при виде рождённого ею ребёнка. Это счастье проявляется в бесконечных ласках, которыми она осыпает своего ребенка, растущего под её присмотром, в той гордости, которую она испытывает при виде взрослого сына или дочери, ставших достойными гражданами своей великой Родины.

Иногда женщина твёрдо решает стать матерью несмотря на то, что родить она может лишь с помощью операции.

Сейчас женщине предоставляется право решать судьбу своей беременности по своему усмотрению. Она может прервать беременность с помощью аборта. Многие женщины смотрят на аборт как на простую операцию, а некоторые мужчины толкают жен на аборт, не сознавая того, чем рискует любимая женщина и не понимая, что аборт может вредно отразиться на её здоровье и на всей дальнейшей жизни. Быть здоровой женщиной-матерью—это величайшее счастье. Лишиться же навсегда возможности стать матерью—это величайшее горе, нередко калечащее всю жизнь женщины.

Аборт, как и всякая другая операция, таит в себе тот или иной риск. Как бы ни был опытен хирург, какой бы техникой он ни обладал, всегда возможны ошибки.

Возможно ли прободение матки, если аборт производит опытный хирург? Да, возможно в тех случаях, когда шейка матки плохо раскрывается и когда матка резко искривлена. Во время беременности стенка матки очень разрыхлена и достаточно незначительного насилия, чтобы инструмент легко прошёл через стенку и проник в брюшную полость. В таких случаях, при появлении внутреннего кровотечения, женщину спасает от смерти только опытный хирург, который, заметив свою ошибку, прекращает дальнейшее производство операции аборта и переходит к вскрытию брюшной полости, чтобы удалить поврежденную матку. Женщина остаётся живой, но ценой потери важнейшего органа—матки.

Опытный специалист, произведя аборт, не может быть уверенным, что операция не будет осложнена инфекционным заболеванием матки, так как даже при тщательном обезвреживании инструментов и подготовлении рук к операции по всем правилам хирургической чистоты, он не всегда может устранить микробов, уже имевшихся во внутренних половых органах женщины. А эти микробы могут вызвать воспалительный процесс.

Последствием аборта может быть появление «женских болезней». Часто причиной этих болезней являются изменения в матке и окружающих её органах, наступающие после аборта.

В первое время после аборта они ни в чем не проявляются, и женщина считает, что аборт прошёл совершенно благополучно. Однако спустя некоторое время появляются боли, причиняющие женщине большие страдания, делающие часто её нетрудоспособной или бесплодной.

Такие заболевания как предлежание детского места или преждевременная отслойка его, внематочная беременность являются следствием предшествующего аборта и требуют экстренной хирургической помощи для спасения жизни больной.

Таким образом, всякий аборт, производимый даже квалифицированным хирургом в больничной обстановке, при соблюдении всех правил обезвреживания таит в себе ряд опасностей. Об этом каждая женщина должна знать и помнить, решаясь идти в больницу на операцию аборта.

Теперь когда партия и правительство проявляют огромную заботу о женщине-матери и воспитании детей, каждая женщина должна стремиться стать матерью и избегать абортов.

С. Курков,
врач-хирург
Ларьякской райбольницы.

Международный обзор

Обанкротившаяся политика

Движение за дальнейшее ослабление международной напряженности, за укрепление мира и сотрудничества между всеми государствами охватывает все более широкие круги общественности во всех странах. Требования общественности всё чаще находят свое отражение в выступлениях газет, общественых деятелей и представителей деловых кругов как в Западной Европе, так и в Азии и на Ближнем Востоке. Они ставят под сомнение правильность так называемой политики «с позиции силы».

Весьма характерны в этом отношении выступления некоторых крупных западно-европейских политических деятелей, имевшие место в последние дни. Министр иностранных дел Франции Пино, выступая 2 марта в Париже, прямо заявил, что Франция не согласна с общим направлением западной политики в вопросах войны и мира. Он сказал, что считает неправильным «делать упор на чисто военную силу». Пино потребовал пересмотра политики западных держав. С критикой политики военных блоков выступил президент Италии Гронки. В речи, произнесенной в США, куда он недавно выезжал, Гронки заявил, что политика усиленных военных приготовлений пережила себя и не соответствует больше современному международному положению. Критика политики «с позиции силы» заметно усилилась также в Англии. Недавно, например, член парламента лейборист Зиллиакус заявил, что Англия «идет к банкротству, так как необоснованная внешняя политика правительства ведет к тому, что стране навязывают непосильные обязательства и военные расходы».

Все эти заявления, особенно выступление французского министра иностранных дел Пино, вызвали многочисленные отклики. По словам иностранных обозревателей, выступление Пино произвело в столицах западных стран «впечатление разорвавшейся бомбы». Английский премьер-министр Иден срочно пригласил французского премьер-министра Ги Молле приехать в Лондон для переговоров. Сильно всполошились поборники политики «с позиции силы» в Соединенных Штатах Америки, где фабриканты оружия не желают расстаться с выгодной им политикой « с позиции силы».

Противники ослабления международной напряженности все еще цепляются за свою обанкротившуюся политику. Свидетельством этого является, в частности сессия совета военного блока для Юго-восточной Азии (сеато), состоявшаяся на днях в столице Пакистана Карачи. Эта сессия, как и сам военный блок для юго-восточной Азии (в него входят США, Англия, Франция, Австралия, Новая Зеландия, Пакистан, Таиланд, Филиппины), призвана закабалить Азиатские народы, создать предпосылки для подавления их национально-освободительного движения. На сессии государственный секретарь США по сути дела потребовал, чтобы сеато служил целям осуществления американской политики «борьбы против азиатов руками азиатов».

Однако народы Азии не желают этого. Сеато осудили крупнейшие азиатские державы. На самой сессии в Карачи раздавались голоса против политики гонки вооружений.

Разбирая критические выступления видных государственных деятелей на Западе, многие газеты во Франции, Англии и Соединённых Штатах Америки настаивают на том, чтобы эти страны учли миролюбивую политику Советского Союза и пошли ей навстречу, отказавшись от политики « с позиции силы».

И. Лапицкий.

Письма в редакцию

Порочная практика

Большое значение в деле борьбы с растратами и хищениями в кооперации имеет правильный подбор кадров. Кадры в кооперации это, в большинстве случаев, продавцы, которым доверяется на десятки тысяч государственного добра. Поэтому руководители кооперации не каждому должны доверять такую работу и тщательно проверять, а также правильно оформлять документы у граждан, принимаемых на работу в кооперацию.

Как же это правило выполняется председателем Ларьякского рыбкоопа тов. Бусько? К сожалению он не придаёт значения этому важному вопросу и часто принимает на работу в кооперацию людей без проверки и оформления документов. Так, в декабре 1954 г. из Ларьякского рыбкоопа увольняется продавец тов. Васнёва и получает на руки трудовую книжку с соответствующей записью об освобождении её от работы и паспорт с отметкой «уволен». Но вскоре рыбкоопу потребовался продавец в деревню Тольку, на место продавца Соловьёва, допустившего растрату на большую сумму. Тов. Бусько вновь вызывает тов. Васнёву, получает согласие и посылает её продавцом в деревню Тольку, не сделав отметки в её паспорте и никакой записи в трудовой книжке и оставив её на руках тов. Васнёвой. А это значило: «Бери Васнёва денег сколько хочешь и поезжай, куда тебе нужно». Хорошо, что тов. Васнёва оказалась честным работником и не воспользовалась ротозейством бывшего председателя рыбкоопа тов. Бусько.

Не лучше обстояло дело и с оформлением пекаря Толькинского отделения тов. Абдулова. Об этом говорит тот факт, что рыбкооп запрашивает у тов. Васневой о том, кто у ней работает пекарем.

По этим двум фактам можно судить, как бывший председатель рыбкоопа тов. Бусько относился к подбору кадров и о причинах огромных растрат и хищений, имеющих место в Ларьякском рыбкоопе.

Этой порочной практике подбора кадров и оформления документов при приеме граждан на работу должен быть положен конец.

Углов,
ревизор РРПС.

ПРИЗВАТЬ НАРУШИТЕЛЯ К ПОРЯДКУ

Рабочий Охтеурского рыбучастка Н. Герасимович систематически занимается пьянкой. Он позволяет себе совершать прогулы, часто является на производство в петрезвом виде, вследствие чего допускает брак в работе.

Кроме того, И. Герасимович постоянно нарушает правила порядка в общественных местах и на улице, оскорбляя граждан и выражаясь нецензурными словами.

Опустившись до пьяницы и прогульщика, он не проявляет никакой заботы и о своей семье, становясь её нахлебником.

Рабочие Охтеурского рыбучастка не должны мириться с этими фактами недисциплинированности и терпеть в своей среде нарушителя трудовой дисциплины. Недостойное поведение распоясавшегося хулигана должно быть предметом обсуждения общего собрания коллектива рыбучастка.

В. Ш.

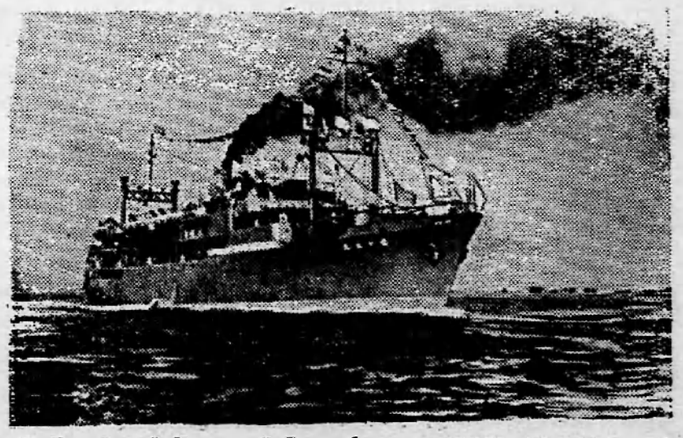

В Китайской Народной Республике спущено на воду, построенное на Шанхайских верфях, товаропассажирское судно «Миньчжу» № 10 («Демократия»). Новое судно предназначено для каботажного плавания. Оно может брать на борт 570 пассажиров и 450 тонн груза.

На снимке: судно «Миньчжу» № 10.

ПОПРАВКА

В 21 номере нашей газеты в статье «Собрание уполномоченных пайщиков Ларьякского рыбкоопа» по вине редакции допущена ошибка. Первую строчку следует читать: «4 марта» и далее как в тексте.

За редактора Д. НАЙДО.

с. Ларьяк, типография Полиграфиздата Тюменского областного управления культуры Тираж 1005 экз. Заказ 61

Пролетарии всех стран, соединяйтесь!

Стахановец

Орган Ларьякского райкома КПСС и районного Совета депутатов трудящихся, Тюменской области

Год издания 15-й
№ 24 (1072)
ВОСКРЕСЕНЬЕ
18
МАРТА
1956 г.
Цена 10 коп.

Государственная библиотека

Пропаганда и агитация должны быть тесно связаны с жизнью, с практикой коммунистического строительства, повышать сознательность и производственную активность трудящихся, вдохновляя их на успешное выполнение решений XX съезда нашей партии.

Глубже изучить материалы XX съезда КПСС

XX съезд Коммунистической партии Советского Союза войдёт в историю нашей Родины, как съезд строителей коммунизма.

Советский народ с огромным удовлетворением встретил решения съезда партии, в которых намечена величественная программа дальнейшего развития социалистической экономики, повышения материального благосостояния и культурного уровня трудящихся. Сейчас по всей стране развёртывается всенародное социалистическое соревнование за выполнение задач коммунистического строительства, поставленных XX съездом партии.

Труженики нашего района, как и все советские люди, тесно сплоченные вокруг Коммунистической партии, на неустанную её заботу о благе народа отвечают новыми трудовыми успехами.

Высоких показателей в выполнении государственного плана рыбодобычи первого квартала добились рыбартели «Красная звезда», имени Сталина, имени Микояна, «Ударник второй пятилетки», выполнившие квартальный план от 120 до 200 процентов. Б-Тарховская, Нижне-Вартовская и Корликовская бригады гослова, выполнившие квартальные задания на 200—290 процентов. Значительно перевыполнили план пушзаготовок первого квартала рыбартели имени Ленина, имени Ворошилова, «Передовик».

На многолюдных митингах и собраниях, проходивших в честь итогов XX съезда КПСС, работники предприятий и колхозов брали повышенные обязательства по досрочному выполнению заданий шестой пятилетки. Так, коллектив Ларьякского рыбучастка, инициатор предсъездовского соревнования, к дню открытия XX съезда партии выполнил квартальный план рыбодобычи и, подсчитав свои возможности, взял обязательство — досрочно выполнить годовой план рыбодобычи—к 7 ноября.

Огромные задачи, поставленные в решениях XX съезда партии, требуют решительного улучшения всей работы по коммунистическому воспитанию трудящихся масс. Чтобы осуществить грандиозные предначертания XX съезда КПСС, необходимо каждому рабочему, колхознику, каждому труженику глубоко изучить его исторические решения. В связи с этим перед партийными организациями встают неотложные задачи широкой пропаганды материалов XX съезда КПСС, мобилизации масс на борьбу за претворение величайших планов в жизнь.

Многие первичные партийные организации райцентра — райбольницы, финбанковская, райконторы связи и другие, Б-Ларьякская, Охтеурская, Корликовская территориальные парторганизации, колхоза «Новая жизнь», Октябрьского лесоучастка и другие широко развернули работу по разъяснению материалов съезда в коллективах и среди населения по десятидворкам.

Долг и обязанность партийных организаций поставить дело так, чтобы труженики предприятий, колхозов и учреждений не только могли глубоко изучить и уяснить задачи, вытекающие из решений XX съезда партии, но и в ходе их изучения обеспечить дальнейший подъём социалистического соревнования среди рабочих и колхозников за досрочное выполнение взятых обязательств.

Нужно добиваться, чтобы изучение материалов XX съезда партии проводилось в тесной связи с жизнью, с теми конкретными задачами, которые стоят перед предприятием, колхозом или учреждением. Разъясняя материалы съезда пропагандист и агитатор должны заострять внимание на том, как данное предприятие или колхоз выполнили план, какова дисциплина на этом производстве и как устранить имеющиеся недостатки в работе.

Всё это требует, чтобы пропагандисты и агитаторы изучали экономику своего предприятия, тщательно готовились к каждому занятию.

Почётная роль в пропаганде Директив XX съезда КПСС принадлежит сельским лекторским объединениям, которые обязаны оживить свою работу и организовать чтение лекций по материалам XX съезда КПСС среди колхозников, рабочих и служащих.

В массово-разъяснительной работе необходимо использовать многообразные формы наглядной агитации (лозунги и плакаты, диаграммы, карты и др.), которая должна быть действенной, доходчивой, отзывчивой на все события и явления, происходящие в стране, области, районе, колхозе и на предприятии.

Первичные парторганизации обязаны коренным образом улучшить руководство агитколлективами, пополнить их подготовленными и политически грамотными людьми. Следует закрепить всех агитаторов за определёнными участками по цехам, звеньям, бригадам, фермам, десятидворкам и повседневно руководить работой, обучая их формам и методам агитационной работы.

От Центрального Комитета Коммунистической партии Советского Союза и Совета Министров Союза ССР

Центральный Комитет Коммунистической партии Советского Союза и Совет Министров Союза ССР с глубоким прискорбием извещают, что 12 марта, в 23 часа 35 минут, после тяжелой болезни (инфаркт миокарда) в Москве скончался выдающийся деятель международного коммунистического и рабочего движения, великий сын польского народа, Первый секретарь Центрального Комитета Польской Объединённой Рабочей партии Болеслав Берут.

Центральный Комитет Коммунистической партии Советского Союза

Совет Министров Союза ССР

Центральному Комитету Польской Объединённой Рабочей партии, Совету Министров Польской Народной Республики, Государственному Совету Польской Народной Республики

Дорогие друзья! Центральный Комитет Коммунистической партии Советского Союза, Совет Министров СССР и Президиум Верховного Совета СССР выражают глубокое соболезнование Польской Объединённой Рабочей партии, правительству и народу Польши в связи с кончиной Первого секретаря ЦК ПОРП товарища Болеслава Берута—великого сына польского народа, выдающегося деятеля международного коммунистического и рабочего движения.

Смерть Болеслава Берута—тяжёлая утрата для польского народа, для народов Советского Союза, для великого содружества социалистических стран, для трудящихся всего мира. В лице товарища Берута Польская Объединённая Рабочая партия и весь польский народ потеряли своего испытанного политического руководителя и организатора борьбы за строительство социализма.

Славная жизнь и деятельность Болеслава Берута будет являться вдохновляющим примером в борьбе за торжество идей коммунизма, служению которым товарищ Берут отдал все свои силы.

Центральный Комитет Коммунистической партии Советского Союза

Совет Министров Союза ССР

Президиум Верховного Совета СССР

Дни траура в Польше

В связи со смертью Первого секретаря Центрального Комитета Польской Объединённой Рабочей партии товарища Болеслава Берута Центральный Комитет ПОРП, Государственный Совет и Совет Министров Польской Народной Республики постановили объявить по всей стране 13, 14, 15 и 16 марта днями траура.

(ТАСС).

Он боролся за правое дело

Он не умер! Он жив!
Умирать лишь одно может тело.
Будет с нами всегда наш любимый Берут—
Он боролся за правое дело!

Был он другом советских людей,
Верным сыном родного народа,
Был носителем ленинских светлых идей,
Дорога ему была честь и свобода.

Пусть ликуют враги, в злобе скаля свой рот.
Их давно уже песенка спета
И нет силы такой, чтоб сломила народ,
Как преград для стремлений народа!

Мы сегодня скорбим, но наш шаг будет твёрд!
Наша сила и воля едины!
Крепче руки сожмёт русский—польский народ
За строительство нового мира!

П. Наумов.

СВОДКА

о ходе выполнения плана рыбодобычи по колхозам и рыбучасткам района на 15 марта 1956 года.

(в процентах к плану 1 квартала)

Наименование колхозов	проц. выпол.
По колхозам	
1 «Новая жизнь»	208,0
2 «Красная звезда»	200,0
3 Им. Сталина	180,0
4 Им. Микояна	173,0
5 «Ударник 2-й пятилетки»	120,0
6 «Комсомолец»	118,0
7 Им. Молотова	93,0
8 «Передовик»	79,0
9 «Красное знамя»	78,0
10 Им. Ворошилова	66,0
11 Им. Калинина	—
По рыбучасткам	
1 Б-Тарховский	180,0
2 Ларьякский	137,0
3 Охтеурский	126,0
4 Н-Вартовский	110,0
5 Корликовский	102,0
По району	119,1

СЛАВНЫЙ ПРИМЕР

Величайшее событие в жизни нашего народа и партии—XX съезд КПСС передовые охотники колхоза «Красная звезда», товарищи Т. Ляксин, Г. Сигильетов и Е. Кампин отметили высокими трудовыми достижениями.

Развернув социалистическое соревнование в честь XX съезда партии, они успешно перевыполнили свои задания. Т. П. Ляксин за 2 мес. 1-го квартала сдал государству пушнины на 5270 рублей, то есть выполнил более чем две квартальных нормы, Кампин Е. В.—на 3495 рублей, а Сигильетов Г. В. за три месяца сдал пушнины на сумму 4400 рублей.

Не отстали в соревновании и охотники колхоза имени Ленина Михаил Васильевич Кунин, Михаил Иванович Кампин и Григорий Гавриилович Кунин, сдавшие за 2 месяца первого квартала пушнины на сумму от 3600 до 4000 рублей.

А. Петрова.

Однодневный семинар

14 марта с. г. в РК КПСС проходил однодневный семинар с руководителями местных профсоюзных организаций. Для слушателей семинара инструктором РК КПСС товарищем Епериным была прочитана лекция о роли и задачах профсоюзов.

Затем участники семинара обменялись опытом по вопросам планирования, подготовки и проведения профсоюзных собраний, составления сметы и расходования профсоюзных средств, учёта и отчетности, порядка выплаты пособий по временной нетрудоспособности и другим вопросам.

В заключение перед слушателями семинара выступил секретарь РК КПСС тов. Кирпиов, который заострил их внимание на выполнении очередных задач, стоящих перед профсоюзами в свете решений XX съезда КПСС.

В. Нинов.

За новый подъем сельского хозяйства в 1956 году

(с совещания передовиков сельского хозяйства Н-Вартовского куста)

В первой половине марта 1956 года в Нижне-Вартовске проходило районное совещание передовиков сельского хозяйства. На совещании приняли участие передовые доярки, телятницы, бригадиры полеводческих бригад, председатели колхозов, агрономы, зоотехники, ветеринарные работники и советско-партийный актив района.

С докладом об итогах 1955 сельскохозяйственного года и о задачах в 1956 году по увеличению производства зерна, картофеля, овощей и продуктов животноводства выступил заместитель председателя исполкома районного Совета депутатов трудящихся тов. Суслов.

Докладчик отметил, что в 1955 году колхозы добились некоторых успехов в развитии сельского хозяйства. Многие доярки перевыполнили план надоя молока, некоторые телятницы сельхозартелей «Новая жизнь» и имени Калинина вырастили телят без падежа. Рыбартели «Коммунист», имени Микояна вырастили хороший урожай картофеля. В сельхозартели «Новая жизнь» перевыполнен план урожая зерновых.

—На ряду с этим,—говорит тов. Суслов,—в области развития сельского хозяйства мы имеем большие недостатки. Отдельные колхозы собирают низкий урожай сельскохозяйственных культур, продуктивность животноводства продолжает оставаться низкой.

Тов. Суслов обратил особое внимание на крайне неудовлетворительную работу специалистов Н-Вартовского зооветучастка, в частности, ветврача тов. Милякова. В конце доклада он указал на огромные задачи, стоящие перед колхозами, специалистами сельского хозяйства и труженниками колхозной деревни в области развития общественного животноводства и земледелия в нашем районе в свете исторических решений XX съезда КПСС.

После доклада развернулись прения. Передовая телятница колхоза имени Калинина тов. А. Прибыльцева в своём выступлении отметила, что она за 9 лет работы телятницей вырастила около 700 телят.

—Свою работу, — говорит тов. Прибыльцева,—я полюбила, все свои знания и опыт я отдаю своему любимому делу. Мои телята всегда здоровые, падежа не бывает. Кормлю я их хорошими кормами, внимательно слежу за состоянием здоровья каждого телёнка.

Тов. Прибыльцева отмечает, что ей плохо помогают в её работе зооветеринарные работники, в колхозе бывают они редко, зоотехническую учёбу не организовали. Плана случек и отёла животных в колхозе нет, вследствие этого большая часть коров телится в конце стойлового периода, что создает трудности для телятниц и экономически невыгодно для колхоза.

Агроном колхоза «Новая жизнь» тов. Сухушин сказал:

—Колхоз в 1955 году успешно справился с выполнением плана развития общественного животноводства, создал свои собственные семенные фонды. Сейчас у нас идёт подготовка к весеннему севу, завершается ремонт сельскохозяйственных машин, подработка семенного материала. В 1956 году мы добьёмся еще лучших показателей во всех отраслях колхозного производства. В ответ на решения XX съезда КПСС, колхозники обязались вырастить в 1956 году урожай зерновых не менее 15 центнеров с гектара, картофеля 110 центнеров, овощей 200 центнеров.

Председатель сельскохозяйственной артели имени Калинина тов. А. Котович указал, что со стороны управления сельского хозяйства проводится неправильная установка по планированию развития общественного животноводства в колхозе. Нельзя беспредельно увеличивать поголовье общественного скота, а следует обратить внимание прежде всего на резкое увеличение его продуктивности.

Тов. Котович говорит далее, что мы мало уделяем внимания на механизацию трудоёмких работ в животноводстве и в заготовке кормов, хотя даже внедрение простой волокуши при сеноуборке повышает производительность труда на 25—30 процентов.

В части заготовки сочных кормов, необходимо практиковать поверхностный способ силосования, который обеспечит животноводство силосом и позволит увеличить в значительных размерах валовой выход молока.

Главный агроном райуправления сельского хозяйства тов. Ф. Рыков отметил, что в районе в крайне неудовлетворительном состоянии находится семенное хозяйство. Ни один колхоз не имеет пригодных семян зерновых к посеву. Рыбартели, исключая «Красное знамя», вообще не имеют семенного овса. Сельхозартели до сих пор не закончили очистку и просушку семенного овса. План зимних агромероприятий в колхозах не выполняется, к сбору золы и перегноя во многих колхозах не преступили.

Сейчас, не откладывая ни на один день, надо заняться подготовкой семян: очистить от сора, просушить, т. е. в ближайшее время довести их до посевного стандарта.

Необходимо также организовать во всех колхозах усиленную вывозку навоза и других местных удобрений. Уже сейчас выделить лошадей на весенний сев, забронировать корма, чтобы мы в текущем году могли провести весенний сев и сжатые и в лучшие агротехнические сроки и получить высокий урожай всех сельскохозяйственных культур.

Председатель сельскохозяйственной артели «Новая жизнь» тов. П. Белкин говорил о важности улучшения скота и повышения его продуктивности. Он особо отметил, что колхоз до сих пор не может приостановить падеж животных, а зооветеринарные работники крайне недостаточно оказывают ему помощи в борьбе с падежом скота.

— Кроме того,—говорит т. Белкин,—у нас нет нормальных условий для содержания скота, животноводческих помещений нехватает, скот содержится скученно, имеющиеся скотные дворы требуют капитального ремонта. Для того, чтобы нормально разместить наличие скота, нам нужно построить 3 коровника, 2 телятника, 2 свинарника. Но в один год мы не в состоянии справиться с этой задачей, поэтому нельзя пойти по пути увеличения поголовья скота, пока не будут созданы условия для его содержания.

Заведующий животноводством сельскохозяйственной артели имени Калинина тов. Я. Пермятин рассказал, что отдельные доярки в колхозе добились неплохих результатов в увеличении надоя молока. За 4 месяца стойлового содержания скота они надоили по 240 литров молока на фуражную корову. Сейчас колхоз поставил задачу, чтобы в текущем году не только выполнить, но и перевыполнить план надоя молока.

Секретарь РК КПСС тов. Кирилов в своем выступлении отметил, что XX съезд КПСС поставил перед колхозным крестьянством грандиозные задачи в области развития сельского хозяйства. Сейчас необходимо организовать среди всех колхозников изучение решений XX съезда КПСС, чтобы каждая доярка, телятница, пахарь знали, какие задачи стоят перед ними в шестой пятилетке. Необходимо мобилизовать колхозников на подготовительную работу к весеннему севу, готовить семена, вывезти удобрения, организовать агрозоотехучебу. Следует принять все меры для успешного проведения зимовки скота и ознаменовать 1956 год новыми трудовыми успехами.

В прениях выступили ветеринарные работники тт. Милюков, Перухин, директор семилетней школы тов. Патер, районный прокурор тов. Копылов, управляющий отделением банка т. Игловиков и другие.

В конце совещания тов. Суслов вручил передовикам сельского хозяйства ценные подарки: тов. А. Прибыльцевой—телятнице сельхозартели имени Калинина— самовар, бригадиру полеводческой бригады колхоза «Новая жизнь» тов. Н. Сарпаеву—карманные часы. Многим передовикам были вручены Почетные грамоты ОК КПСС и окружного Совета депутатов трудящихся.

Международный обзор

Народы Азии—против СЕАТО

В начале марта в Карачи (столица Пакистана) состоялась сессия совета так называемой «договорной организации, для Юго-Восточной Азии, или, как её сокращенно называют, СЕАТО. В эту военную группировку входят США, Англия, Франция, Австралия, Новая Зеландия и три азиатские страны—Пакистан, Таиланд и Филиппины. США и Англии играют главную роль в СЕАТО, используя его для своих империалистических целей в Азии.

Решения сессии совета СЕАТО еще раз показали, насколько несовместим этот блок с национальными интересами стран Азии. Представитель США Даллес особенно старался направить работу сессии в сторону дальнейших военных приготовлений участников блока. В частности, в решениях сессии делается упор на создание так называемых «мобильных» вооруженных сил Пакистаном, Таиландом и Филиппинами. Совершенно очевидно, что организаторы СЕАТО рассчитывают использовать такого рода «мобильные» войска для подавления национально-освободительного движения в странах Азии. Было решено также начать подготовку к созданию объединенного командования вооруженных сил СЕАТО.

Заправилы СЕАТО старались направить работу сессии не только по пути усиления военных приготовлений, но и по пути использования этого блока для грубого вмешательства в дела азиатских стран. Об этом свидетельствует, в частности, обсуждение на сессии так называемой «проблемы» Кашмира. Население Кашмира считает этот штат составной частью Индии и отвергает притязания на него некоторых пакистанских кругов. Тем не менее участники СЕАТО произвольно вмешались в Кашмирский вопрос, что вызвало бурю негодования в Индии. Индийская общественность справедливо расценивает это решение как вмешательство во внутренние дела Индии. Правительство Индии заявило официальный протест участникам СЕАТО, напомнив, что Кашмир является неотъемлемой частью индийской территории.

Решения сессии в Карачи вызвали глубокое возмущение и протесты народов Азии. Это возмущение хорошо выразила индийская газета «Фри пресс джорнэл», писавшая, что теперь «для народов Азии стало ещё более ясно, что американский империализм является величайшей опасностью для свободной Азии».

Когда Даллес после окончания сессии совета СЕАТО направился в Индию, Индонезию и некоторые другие страны Юго-Восточной Азии, народы этих стран встречали его лозунгами: «Мы не хотим войны»! «Долой СЕАТО!»

В. Харьков.



Бирма. Маймьо—город Шанского государства, расположенный на высоте 1000 метров над уровнем моря.

На снимке: одна из улиц.

Фото В. Андреева и К. Кисловой.

Фотохроника ТАСС.

За редактора Д. НАЙДО.

ОБЪЯВЛЕНИЕ

Районная заготовительная контора райрыболовпотребсоюза доводит до сведения всех охотников-промысловиков и охотников-любителей о том, что с 20 марта 1956 года будет проводиться перерегистрация охотников и регистрация охотничьего оружия.

Все граждане, занимающиеся охотой и имеющие оружие, должны явиться в заготпункты или рыбкоопы для регистрации оружия и выборки охотбилета.

Райзаготконтора.

Пролетарии всех стран, соединяйтесь!

Стахановец

Орган Ларьякского райкома КПСС и районного Совета депутатов трудящихся, Тюменской области

Год издания 16-й
№ 25 (1673)
ЧЕТВЕРГ
22
МАРТА
1956 г.
Цена 10 коп.

Читальня

Съезд поручает Центральному Комитету с неослабевающей энергией продолжать работу по подъёму сельского хозяйства, мобилизуя партию и весь советский народ на борьбу за создание обилия продовольствия для населения и сырья для легкой промышленности.

(Из резолюций XX съезда Коммунистической партии Советского Союза по отчётному докладу Центрального Комитета КПСС).

В Центральном Комитете КПСС и Совете Министров Союза ССР

Центральный Комитет КПСС и Совет Министров Союза ССР рассмотрели вопрос об Уставе сельскохозяйственной артели и дальнейшем развитии инициативы колхозников в организации колхозного производства и управлении делами артели, а также вопрос о ежемесячном авансировании колхозников и дополнительной оплате труда в колхозах и приняли по этим вопросам следующие постановления.

Об Уставе сельскохозяйственной артели и дальнейшем развитии инициативы колхозников в организации колхозного производства и управлении делами артели

Центральный Комитет Коммунистической партии Советского Союза и Совет Министров СССР придают первостепенное значение всемерному развитию и укреплению общественного хозяйства колхозов, крутому подъёму всех отраслей сельскохозяйственного производства на основе дальнейшего повышения производительности труда, все возрастающей организационной и технической помощи, оказываемой колхозам государством, и развития инициативы самих колхозов и колхозников в организации и ведении коллективного хозяйства применительно к местным условиям.

Под руководством Коммунистической партии и Советского правительства в нашей стране, на основе индустриализации, была проведена сплошная коллективизация. В деревне создан новый социалистический строй, который в корне преобразовал основы производства и быта десятков миллионов крестьян. Вместо распыленного и примитивного крестьянского хозяйства в стране создано крупное коллективное сельскохозяйственное производство, позволяющее широко применять новую технику, использовать все достижения передовой науки и давать больше товарной продукции. Колхозный строй, создав новую социалистическую организацию и более высокую производительность труда, открыл широкую дорогу к зажиточной жизни всем труженикам советской деревни. Организуя коллективные хозяйства, Коммунистическая партия и Советское государство исходили и исходят из того, что высшая производительность труда и дальнейшее укрепление в колхозах новой общественной дисциплины могут быть достигнуты лишь на основе подлинной самодеятельности и активного участия колхозников и колхозниц в управлении хозяйством артели.

Большое значение для упрочения колхозного строя имело принятие Вторым съездом колхозников Примерного устава сельскохозяйственной артели, в котором был обобщён накопленный к тому времени опыт ведения коллективного хозяйства. Со времени принятия Устава прошло более двадцати лет. За это время произошли крупные изменения в жизни колхозной деревни, накоплен новый, богатый опыт строительства многоотраслевого общественного хозяйства. Возросла политическая сознательность колхозного крестьянства, возросло понимание им общегосударственных интересов, ещё более укрепился союз рабочего класса и крестьянства при руководящей роли рабочего класса. Создана новая материально-техническая база колхозного производства.

В настоящее время в колхозах почти полностью механизированы все полевые работы, повышается механизация работ в животноводстве и других отраслях колхозного производства. Расширились и упрочились взаимоотношения колхозов с машинно-тракторными станциями, являющимися теперь решающей силой в подъёме общественного хозяйства колхозов. В стране проведено укрупнение колхозов. Машинно-тракторные станции и колхозы укреплены руководящими кадрами и кадрами специалистов. Во главе МТС и колхозов стоят теперь, как правило, опытные работники, способные практически решать вопросы организации крупного многоотраслевого хозяйства. Осуществляются важные государственные мероприятия по повышению материальной заинтересованности колхозов и колхозников в развитии сельскохозяйственного производства. Введён новый порядок планирования сельского хозяйства, колхозам предоставлена возможность самим на основе государственных заданий по объёму товарной продукции планировать развитие всего общественного хозяйства применительно к местным условиям с тем, чтобы получать максимальное количество сельскохозяйственной продукции с каждых ста гектаров сельскохозяйственных угодий при наименьших затратах труда и средств на единицу продукции.

В этих условиях, когда колхозное строительство поднялось на новую ступень своего развития и колхозам приходится решать новые задачи по дальнейшему подъему сельскохозяйственного производства, Примерный устав сельскохозяйственной артели уже не охватывает все стороны многообразной жизни и деятельности колхозов, в ряде случаев ограничивает их инициативу в установлении порядка ведения общественного хозяйства, наиболее отвечающего конкретным условиям работы колхоза.

В многочисленных письмах, поступающих в ЦК КПСС и Совет Министров СССР от колхозов и колхозников, вносятся предложения об изменениях некоторых положений Примерного устава сельскохозяйственной артели и в особенности поднимаются вопросы о порядке наделения и размерах приусадебных участков, о количестве скота, находящегося в личной собственности колхозного двора, о порядке использования колхозных выпасов, определения минимума трудодней, исключения колхозников из колхозов, распределения доходов, расширения прав правлений колхозов и другие вопросы. Колхозники справедливо указывают, что предусмотренное в Примерном уставе сельскохозяйственной артели выделение приусадебных участков колхозным дворам, независимо от степени трудового участия в общественном хозяйстве трудоспособных членов колхоза, противоречит задачам организационно-хозяйственного укрепления колхозов. Нередко нерадивые колхозники, вырабатывающие мало трудодней, а иногда и люди, фактически порвавшие всякую трудовую связь с колхозом, имеют большие приусадебные участки, пользуются колхозными пастбищами, получают другие льготы, установленные для колхозников, и в то же время не выполняют элементарных обязанностей членов колхоза. В результате получается, что на добросовестно работающих колхозников ложится вся ответственность за результаты коллективного хозяйствования, за выполнение обязательств колхозом перед государством, а нерадивые колхозники, не участвуя трудом в общественном хозяйстве артели, пользуются всеми льготами колхозника и раздувают своё личное хозяйство в ущерб общественному хозяйству, то есть в ущерб общим интересам всех членов артели.

Весь опыт колхозного строительства убедительно говорит о том, что наиболее полное удовлетворение личных потребностей колхозников может быть осуществлено только путём всемерного развития общественного производства колхозов. Личное приусадебное хозяйство колхозного двора должно носить подсобный характер, оно необходимо, пока общественное хозяйство колхоза недостаточно развито, для того, чтобы одновременно в полной мере удовлетворять и общественные нужды колхоза и личные потребности колхозников. Дело в каждом колхозе должно быть поставлено так, чтобы общественное хозяйство неустанно развивалось, производило больше разнообразной сельскохозяйственной продукции и на этой основе всё полнее удовлетворяло потребности государства, колхозов и колхозников в этой продукции. У нас уже имеются немало колхозов, в которых производство сельскохозяйственных продуктов достигло такого уровня, когда натуральные и денежные доходы, получаемые колхозниками по трудодням от общественного хозяйства, настолько возросли, что колхозник не заинтересован иметь личное подсобное хозяйство в размерах, предусмотренных Уставом. Поэтому необходимо стремиться, чтобы роль общественного хозяйства в доходах колхозников во всех колхозах систематически увеличивалась и все нужды колхозников в основном удовлетворялись за счет общественного хозяйства, и доход, получаемый от участия в колхозном производстве, составлял основную долю общего дохода колхозников, а приусадебный участок и доходы, получаемые от него, действительно играли подсобное значение и удовлетворяли главным образом личные потребности колхозника в свежих овощах, фруктах, ягодах и чтобы на приусадебных участках разводились сады, ягодники, как украшение быта колхозников.

В своих письмах многие колхозники высказываются за предоставление колхозам права самим определять размеры приусадебных участков колхозных дворов, а также решать другие вопросы внутриколхозной жизни в интересах быстрейшего подъёма общественного хозяйства колхозов и улучшения материального благосостояния колхозников.

Центральный Комитет КПСС и Совет Министров СССР отметили наличие в ряде районов фактов нарушения колхозной демократии со стороны местных партийных, советских и сельскохозяйственных органов, когда колхозам навязываются общие, не отвечающие конкретным условиям производства и уровню развития хозяйства, организационные формы и хозяйственные нормативы. Иногда даже такие вопросы внутренней жизни колхозов, как организация бригад и звеньев, нормирование и оплата труда колхозников, определение обязанностей бригадиров и других должностных лиц колхозов, при решении которых должны особо тщательно учитываться условия каждого хозяйства, регламентировались сверху. Вместо квалифицированной помощи в правильной организации труда колхозников на основе изучения условий каждого хозяйства, колхозам навязывались строго определённые нормы и расценки работ, единые нормативы и схемы построения управленческого аппарата и т. д., хотя условия работы колхозов резко различны.

Многие работники забывают о том, что сельскохозяйственная артель—это коллективное хозяйство добровольно объединившихся крестьян и что сами члены артели распоряжаются продуктами и имуществом артели и направляют её деятельность в соответствии с законами советской власти, решениями партии и правительства, в интересах государства, колхозов и колхозников. Забывая об этом, такие работники вместо того, чтобы своевременно подсказать, посоветовать колхозам, как правильно организовать и вести хозяйство, глубоко не изучают положение дел в колхозах, не вникают в особенности каждого отдельного хозяйства и практически мало оказывают помощи колхозам.

Центральный Комитет КПСС и Совет Министров СССР постановили:

Учитывая, что со времени принятия Примерного устава сельскохозяйственной артели произошли серьёзные изменения в колхозной деревне—создана новая материально-техническая база, накоплен богатый опыт организации и ведения коллективного хозяйства, возросла политическая сознательность колхозного крестьянства, колхозы укреплены опытными кадрами как за счёт направленных из городов тридцатитысячников, так и за счёт кадров, выросших из среды колхозного крестьянства, способных руководить крупным многоотраслевым хозяйством и практически правильно решать вопросы ведения коллективного хозяйства, в этих условиях колхозы сами могут решать ещё более самостоятельно чем до сих пор, вопросы колхозной жизни, исходя из общенародных интересов государства, общественных интересов колхозов и личных интересов колхозников. ЦК КПСС и Совет Министров СССР считают необходимым порекомендовать, посоветовать колхозам, исходя из главной задачи обеспечения крутого подъёма земледелия и животноводства, самим дополнять и изменять отдельные положения принятого сельскохозяйственной артелью Устава с учётом местных, конкретных условий колхоза.

При внесении поправок, изменений и дополнений в Устав сельскохозяйственной артели следовало бы иметь в виду следующее:

(Окончание на 2-й стр.)

В Центральном Комитете КПСС и Совете Министров Союза ССР

(Окончание. Начало см. на 1-й стр.)

Обеспечение на основе нового порядка планирования сельского хозяйства наиболее рационального использования закреплённой за колхозами земли, как основного богатства колхоза, полное использование средств производства колхоза и МТС, рабочей силы, сокращение непроизводительных денежных, натуральных и трудовых затрат, административно-управленческих расходов. На основе этого значительное повышение производительности труда колхозников и увеличение производства сельскохозяйственной продукции, как основного источника роста дохода общественного хозяйства колхоза и материального благополучия колхозников;

Установление размеров приусадебных участков колхозных дворов с учётом трудового участия трудоспособных членов колхозной семьи в общественном хозяйстве артели. При определении размеров приусадебных участков исходить из того, чтобы семьи колхозников, в составе которых имеются трудоспособные колхозники, не работающие в колхозе или принимающие недостаточное трудовое участие в общественном хозяйстве артели, имели бы размеры приусадебной земли меньше, чем семьи колхозников, добросовестно работающие в колхозе. При этом следует не допускать увеличения приусадебного земельного фонда за счёт общественных земель колхоза, а, наоборот, стремиться к его сокращению, поскольку использование земель в общественном хозяйстве при наличии в МТС большого количества техники и высокой механизации будет несравненно выгоднее и колхозники в конечном счете получат доходы значительно больше;

Установление количества скота, находящегося в личном пользовании колхозного двора с учётом местных условий, имея в виду, что в ряде районов, отнесенных Примерным уставом сельскохозяйственной артели к земледельческим районам с развитым животноводством и в бывших районах полукочевого и кочевого животноводства в связи с большими изменениями в направлении хозяйства, происшедшими за последнее время, вряд ли есть необходимость сохранять ранее установленное количество скота, которое может иметь колхозный двор;

Установление обязательного минимума трудодней, исходя из потребности трудовых затрат в общественном хозяйстве колхоза, а также разработку норм выработки и расценок работ в трудоднях, с учётом уровня механизации и достигнутой фактической выработки добросовестно работающими колхозниками и необходимости экономного расходования трудодней;

Всемерное использование принципа материальной заинтересованности колхозников в развитии общественного производства колхоза, поощрение лучше работающих членов артели, введение ежемесячного авансирования колхозников, как важного стимула повышения производительности труда в колхозах и образование для этих целей необходимых переходящих натуральных и денежных фондов.

ЦК КПСС и Совет Министров СССР рекомендуют колхозам сохранять за трактористами и другими рабочими тракторных бригад, зачисленными на постоянную работу в МТС и проживающими в колхозе, приусадебные участки в размерах, установленных для колхозных дворов. В том случае, если трудоспособные члены семьи трактористов и других постоянных рабочих МТС не вырабатывают в колхозе установленного минимума трудодней, то по решению общего собрания колхозников размер приусадебного участка у них может быть уменьшен.

Устав сельскохозяйственной артели с внесенными в него поправками, изменениями и дополнениями, принятый на общем собрании колхозников и зарегистрированный в райисполкоме, является основным законом деятельности сельскохозяйственной артели и соблюдение его является обязательным для всех членов данного колхоза.

ЦК КПСС и Совет Министров СССР считают неправильным, когда решения общих собраний колхозников об исключении членов артели из колхозов, уменьшении размеров приусадебных участков и некоторым другим вопросам отменяются райисполкомами без ведома членов сельскохозяйственных артелей. Это даёт повод нерадивым колхозникам не считаться с мнением и интересами всего коллектива, принижает роль общих собраний и снижает ответственность колхозников за принятые ими решения. Поэтому было бы целесообразнее, чтобы жалобы колхозников об исключении из колхоза, уменьшении размера приусадебного участка и другим вопросам, поступающие в райисполкомы, повторно рассматривались общим собранием колхозников, постановление которого после этого являлось бы окончательным.

В связи с тем, что в ряде колхозов некоторые нерадивые колхозники, особенно пригородных колхозов, и отдельные лица, проживающие на территории колхозных посёлков, не занимаются общественно-производительным трудом, то есть систематически не работают в колхозах, государственных предприятиях и учреждениях или в кооперативных и общественных организациях, но находятся в равных условиях с честно работающими колхозниками, было бы правильным, чтобы колхозы в отношении этой категории лиц сами решали, следует ли им представлять возможность пользоваться приусадебными участками, выпасами и сенокосами.

Учитывая, что в ряде крупных колхозов, имеющих несколько населенных пунктов, затруднителен регулярный созыв общих собраний колхозников, целесообразно, чтобы колхозы сами в зависимости от условий определяли порядок, где должны рассматриваться и решаться те или иные вопросы колхозной жизни: или на общих собраниях, или на собраниях уполномоченных, доверенных лиц, избираемых колхозниками, или на бригадных собраниях.

ЦК КПСС и Совет Министров СССР обратили внимание райкомов, обкомов, крайкомов и ЦК компартий союзных республик, райисполкомов, облисполкомов, крайисполкомов, Советов Министров автономных и союзных республик на то, что дальнейшее развитие инициативы колхозников в организации колхозного производства и управлении делами артели не уменьшает, а повышает ответственность партийных, советских и сельскохозяйственных органов за состояние дел в колхозах и требуют поднять уровень политической и организаторской работы в деревне, поднять творческую активность колхозников, привести в движение все силы и средства социалистического сельского хозяйства и повысить ответственность наших кадров за положение дел в каждом колхозе.

О ежемесячном авансировании колхозников и дополнительной оплате труда в колхозах

Центральный Комитет КПСС и Совет Министров СССР отметили, что за последние годы возросли денежные доходы колхозов и увеличилась выдача денег по трудодням колхозникам. Однако существующая в колхозах практика, когда основная часть доходов, подлежащая распределению по трудодням, выдаётся колхозникам лишь по окончании хозяйственного года, недостаточно способствует росту производства сельскохозяйственных продуктов и не отвечает задачам дальнейшего повышения материальной заинтересованности колхозников в развитии общественного хозяйства.

Многие колхозы применяют более прогрессивную систему распределения доходов, при которой авансы колхозникам выдаются ежемесячно на все трудодни, выработанные в общественном хозяйстве. Для авансирования колхозников колхозы создают переходящие денежные и продовольственные фонды.

Ежемесячное авансирование колхозников является важным стимулом повышения производительности труда в колхозах, поднимает роль трудодня и повышает заинтересованность колхозников в развитии общественного хозяйства.

Назрела также необходимость пересмотреть существующий порядок дополнительной оплаты труда колхозников. Сейчас, когда колхозы сами с учётом общегосударственных и общеколхозных интересов планируют развитие своего хозяйства, существующий порядок дополнительной оплаты, при котором выдача ее устанавливалась за перевыполнение плана в одинаковых размерах для всех колхозов области, края и республики без учёта уровня производства и особенностей каждого колхоза, сдерживает инициативу колхозов и не способствует поощрению добросовестно работающих колхозников, перевыполняющих плановые задания в той или иной отрасли

ЦК КПСС и Совет Министров СССР считают, что в настоящее время, когда созданы необходимые условия для крутого подъёма всех отраслей колхозного производства, колхозы организационно окрепли и накопили достаточный опыт ведения коллективного хозяйства, отпала необходимость в ранее рекомендованном порядке и размерах выдачи дополнительной оплаты. С увеличением производства сельскохозяйственной продукции и повышением доходности колхозов неизмеримо возрастает основная оплата труда колхозников, поэтому дополнительная оплата должна явиться поощрительной формой вознаграждения за хорошую работу.

Дополнительная оплата труда при новом порядке планирования, когда колхоз сам с учётом полного использования всех имеющихся возможностей планирует колхозное производство и, исходя из принятого плана, устанавливает задания бригадам (звеньям), колхозникам, занятым на работах в животноводстве и других отраслях хозяйства, должна выдаваться тем колхозникам, специалистам и рабочим тракторных бригад МТС, которые, повышая уровень своих знаний, проявляя творческую инициативу и внедряя в колхозное производство все передовое и прогрессивное, перевыполняют плановые задания, принятые колхозом, и своей хорошей работой создают дополнительную продукцию сельского хозяйства.

ЦК КПСС и Совет Министров СССР считают более правильным, чтобы дополнительная оплата труда колхозников, бригад (звеньев), работников тракторных бригад МТС, специалистов и руководящего состава колхозов за перевыполнение планов урожайности сельскохозяйственных культур и продуктивности животноводства устанавливалась и утверждалась общим собранием колхозников. При определении размера выдачи дополнительной оплаты необходимо, чтобы учитывался уровень производства, достигнутый бригадой (звеном), в полеводстве, животноводстве и других отраслях сельского хозяйства, соблюдая при этом примерно в равной степени принцип поощрения колхозников, занятых во всех отраслях колхозного производства.

ЦК КПСС и Совет Министров СССР постановили:

В целях дальнейшего повышения материальной заинтересованности колхозников в развитии общественного хозяйства рекомендовать колхозам по решению общих собраний выдавать колхозникам ежемесячно в течение года авансом на трудодни не менее 25 процентов денежных доходов, фактически полученных от всех отраслей общественного хозяйства, и 50 процентов денежных средств, получаемых в виде авансов по контрактации, закупкам и обязательным поставкам сельскохозяйственной продукции.

Госбанку поручено по требованию колхозов зачислять 25 процентов всех поступивших доходов и 50 процентов средств, полученных в виде авансов по контрактации, закупкам и обязательным поставкам продукции, на особый текущий счет, с которого деньги могут расходоваться правлением колхоза только для выдачи колхозникам авансом и для распределения по трудодням.

ЦК КПСС и Совет Министров СССР обязали Министерство заготовок, Министерство промышленности мясных и молочных продуктов СССР, Министерство промышленности продовольственных товаров СССР и Центросоюз выдавать колхозам, начиная с 1956 года, по их требованию денежные авансы в размере 50 процентов стоимости зерна, подсолнечника и других масличных культур, картофеля, овощей и мяса, подлежащих сдаче государству в порядке обязательных поставок.

Госбанк СССР обязан предоставлять заготовительным организациям соответствующий кредит на указанные цели.

Министерству сельского хозяйства СССР и Госбанку СССР поручено разработать с участием заинтересованных министерств и ведомств и в месячный срок утвердить инструкцию о порядке выдачи колхозам авансов по заготовкам указанных выше продуктов.

Постановлением ЦК КПСС и Совета Министров СССР предусмотрено, что долгосрочные ссуды по капиталовложениям колхозы погашают в первоочередном порядке из общих денежных доходов с отнесением произведенных платежей за счёт неделимых фондов.

Колхозам рекомендовано по решению общих собраний колхозников оплату деньгами трудодней, затраченных на строительство животноводческих и других помещений и сооружений, а также на посадку и выращивание многолетних насаждений, относить за счёт денежных неделимых фондов в соответствии с утвержденной приходорасходной сметой.

ЦК КПСС и Совет Министров СССР рекомендуют колхозам устанавливать самим порядок и размер выдачи дополнительной оплаты натурой и деньгами бригадам (звеньям), колхозникам, занятым на работах в животноводстве, работникам тракторных бригад МТС, специалистам и руководящему составу колхозов за перевыполнение планов урожайности сельскохозяйственных культур и продуктивности животноводства, разработанных и утвержденных колхозами с учетом полного использования всех имеющихся резервов.



Хабаровский край. Овощеводы Чернореченского совхоза вывезли на поля более полутора тысяч тонн местных удобрений—навоза и торфа.

На снимке: вывозка торфа на поля, где будет выращиваться капуста.

Фото В. Байдалова.
Фотохроника ТАСС.

Общественность помогла колхозу

Большую помощь колхозу «Ударник 2-й пятилетки» в подвозке кормов к ферме для общественного животноводства оказывает общественность села. Силами учителей Б-Ларьякской семилетней школы, работников медпункта, почтового отделения проведено два воскресника и подвезено 45 возов сена с соров к ферме.

Активное участие по оказанию помощи колхозу принимают тт. Савин, Усольцев, Добрынин, Скочилова, Савина, Усольцева, Ильиных и другие. Учащиеся школы Стена Каткалев, Илья Камин в выходные дни вместе со взрослыми отбрасывали снег со стогов.

Положительным является то, что рабочие и служащие Большого Ларьяка интересуются жизнью колхоза и систематически принимают участие в его работе.

За оказанную помощь колхозники благодарны активу.

А. Балина.

Редактор Е. АРТЮХОВА.

с. Ларьяк, типография Полиграфиздата Тюменского областного управления культуры Тираж 1005 экз. Заказ 68

Пролетарии всех стран, соединяйтесь!

Стахановец

Орган Ларьякского райкома КПСС и районного Совета депутатов трудящихся, Тюменской области

Год издания 18-й
№ 26 (1074)
ВОСКРЕСЕНЬЕ
25
МАРТА
1956 г.
Цена 10 коп.

Съезд поручает Центральному Комитету с неослабевающей энергией продолжать работу по подъёму сельского хозяйства, мобилизуя партию и весь советский народ на борьбу за создание обилия продовольствия для населения и сырья для легкой промышленности.

(Из резолюции XX съезда Коммунистической партии Советского Союза по отчетному докладу Центрального Комитета КПСС).

ОКРУЖИТЬ ЗАБОТОЙ НОВОСЁЛОВ

Выполнение грандиозных задач, поставленных XX съездом партии в области сельского хозяйства, явилось заботой всех трудящихся. Чем я могу помочь колхозной деревне? Такой мыслью задаётся каждый из нас. И многие решают: самая лучшая помощь—это непосредственное участие в колхозном труде, где можно своими руками производить материальные ценности. Об этом замечательно сказал в своём письме в редакцию ныне вступивший в колхоз комсомолец Анатолий Лесков. «Я решил поехать на постоянную работу в колхоз «Красная звезда», здесь я принесу больше пользы и своим трудом умножу общественное богатство колхоза».

Подобные же мысли побудили вступить в колхоз комсомольца Владимира Кувалдина, подать заявление в райком комсомола о направлении его на работу в сельское хозяйство, молодых девушек - комсомолок Нину Зубову и Валю Трапезникову. Патриотическим долгом вложить участие в выполнение задач по подъёму сельского хозяйства руководствовались, вступая в колхоз, зоотехник Линник Вера Михайловна, Горшков Пётр Андреевич, Шишулин Яков и многие другие, которые со второстепенных работ в организациях и учреждениях ушли в колхозы, крайне нуждающиеся в рабочих руках. Этот патриотический поступок подхвачен многими трудящимися нашего района. За сравнительно короткий срок в колхозы района вступило более 30 человек, ранее работающих в организациях и учреждениях.

Где трудятся некоторые из них? Веру Линник, по профессии зоотехника, колхозники артели имени Сталина назначили бригадиром животноводства и избрали заместителем председателя колхоза. Они надеются, что развитие животноводства в надёжных руках, когда у руководства встал специалист своего дела. Пётр Горшков помогает колхозу готовиться к весенне-летней путине. Комсомолец Кувалдин Владимир будет механизатором в рыбартели «Красная звезда», комсомолка Соснина взяла группу коров и поставила задачу добиться получения от них высоких удоев молока. Почти все, вступившие в колхозы, заняты непосредственно в колхозном производстве.

Люди, пришедшие на постоянную работу в колхозы, должны быть окружены заботой и вниманием со стороны правлений колхозов, сельских Советов, первичных партийных организаций. Нельзя допускать того, чтобы прибывшие новосёлы оставались бы б е з квартир, без определённой работы, без единовременной материальной помощи. Надо позаботиться о том, чтобы юноши и девушки, впервые пришедшие в сельское хозяйство, получили какую-нибудь специальность, ознакомились с условиями труда, с коллективом.

Парторганизации и сельские Советы обязаны добиваться, чтобы все вступающие в колхоз из организаций и учреждений смогли полностью использовать предоставляемые им помощь и льготы, которые заключаются в том, что переселенцам государство отпускает ссуды на приобретение коровы в сумме 1500 рублей, с погашением в течение трёх лет, начиная плату с третьего года после получения коровы; на ремонт купленного дома выдаётся кредит в сумме до трёх тысяч рублей, с погашением кредита в течение трёх лет, начиная с третьего года после передачи переселенцу дома. Может выдаваться также долгосрочный кредит для постройки нового дома до 10 тысяч рублей. Из этой суммы государство принимает 35 проц. расходов на себя, а остальная часть денег переселенцем гасится в течение 10 лет, начиная с третьего года после постройки дома.

Эти и другие льготы для переселенцев направлены на то, чтобы удовлетворить материальные и бытовые потребности новосёлов и тем самым обеспечить их высокопроизводительный труд.

Работа по вовлечению в колхозы трудящихся из организаций и учреждений должна продолжаться ещё шире. Для этого у нас есть большие возможности. Всё будет зависеть от того, насколько сумеют партийные, профсоюзные и комсомольские организации повести разъяснительную работу в коллективах. Для этого есть богатейшие материалы XX съезда КПСС, хорошие итоги работы отдельных колхозов района, есть непреодолимое желание народа вложить свой труд в сельскохозяйственное производство. Для разъяснительной работы следует привлечь лучших активистов-агитаторов, использовать наглядную и письменную агитацию, такую форму пропаганды, как встреча коллективов со старейшими колхозниками, специалистами сельского хозяйства, с передовиками колхозного производства.

Первичные партийные организации могут решить эту задачу только в тесной связи с активом, могут методом убеждения и разъяснения привлечь в колхозы новый отряд рабочих и служащих и тем самым помочь колхозам быстрее решить задачу по крутому подъёму сельского хозяйства.

СВОДКА

о ходе выполнения плана рыбодобычи по колхозам и рыбучасткам района на 20 марта 1956 года.

(в процентах к плану 1 квартала)

Наименование колхозов	проц. выпол.
По колхозам	
1 «Красная звезда»	200,0
2 «Новая жизнь»	196,0
3 Им. Сталина	188,0
4 Им. Микояна	181,0
5 «Комсомолец»	124,0
6 «Ударник 2-й пятилетки»	120,0
7 Им. Молотова	107,0
8 «Передовик»	80,0
9 «Красное знамя»	78,0
10 Им. Ворошилова	66,0
11 Им. Калинина	—
По рыбучасткам	
1 Б-Тарховский	186,0
2 Ларьякский	137,0
3 Охтеурский	136,0
4 Н-Вартовский	110,0
5 Корлпковский	105,0
По району	122,4

Агитатор желанный гость

Анне Дмитриевне Киличной партийная организация РО МВД поручила большую и ответственную работу—быть агитатором. Тов. Килична со всей ответственностью и желанием взялась за эту работу. За короткое время она заслужила авторитет среди слушателей своей десятидворки, которые тепло отзываются о своём агитаторе.

Тов. Килична умело разнообразит тематику своих бесед, всегда держит своих слушателей в курсе событий международной и внутренней жизни страны. Проведённые ею беседы о главных задачах шестого пятилетнего плана, по отдельным разделам из отчётного доклада Н. С. Хрущёва на XX съезде КПСС, о 75-летии со дня рождения К. Е. Ворошилова и другие вызвали большой интерес у слушателей и активное участие в обсуждении этих материалов.

Соцсоревнование развёртывается с новой силой

Коллектив рабочих Н-Вартовского рыбучастка с честью выполнил обязательства, взятые в честь XX съезда КПСС. Рыбаки гослова план рыбодобычи первого квартала к дню открытия съезда выполнили на 120 проц., а на 20 марта—на 218 процентов. Успешно справились с выполнением своих обязательств рабочие на обработке рыбы, по выпуску качественной продукции: по охлаждённым на 110 процентов, полуфабрикату на консервы на 170 процентов, по мороженым на 102 процента.

Указ Президиума Верховного Совета СССР о сокращении продолжительности рабочего дня для рабочих и служащих в предвыходные и предпраздничные дни вызвал новый трудовой подъём. В ответ на заботу партии и правительства рабочие включились в социалистическое соревнование за досрочное выполнение задания по всем показателям и взяли обязательства:

Годовой план рыбодобычи выполнить к 5 декабря—дню Советской Конституции на 110 процентов;

Дать мороженых рыботоваров первыми сортами не менее 80 процентов всей выпускаемой продукции;

В период весенне-летней путины повсеместно обеспечить своевременную уборку добытой рыбы;

К 1 апреля закончить ремонт всех орудий лова и моторного флота;

Повысить производительность труда по всем цехам на 10 процентов.

Рабочие Н-Вартовского рыбучастка прилагают все силы к тому, чтобы выполнить взятые обязательства, дать стране больше рыбы.

И. Крюков,
начальник Н-Вартовского рыбучастка.

Выполним взятые обязательства

С глубоким удовлетворением воспринял решения XX съезда КПСС коллектив рабочих и служащих Охтеурского рыбучастка. На днях здесь состоялось собрание, на котором они обсудили решения XX съезда партии и вызов коллектива Ларьякского рыбучастка на социалистическое соревнование по выполнению производственной программы 1956 года.

Одобряя решения съезда и принимая вызов коллектива Ларьякского рыбучастка, работники Охтеурского рыбучастка взяли новые обязательства:

Годовой план рыбодобычи по государственному лову выполнить к 5 декабря 1956 года—дню Советской Конституции и до конца года дать государству 240 пудов рыбы, а в целом по участку план добычи рыбы выполнить к 7 ноября — 39-й годовщине Великой Октябрьской социалистической революции.

Выполнить план рыбной продукции по ассортиментам: мороженой на 110 процентов, суховяленой на 105 процентов. Добиться выпуска готовых рыбопродуктов по сортности: первыми сортами на 85 процентов, вторыми—на 15 проц.

Добиться снижения себестоимости продукции на 5 процентов и повышения производительности труда на 14 процентов;

К 1 апреля полностью закончить подготовку к весенне-летней путине. Силами рыбучастка обеспечить все приёмные пункты потребным количеством ящичной и бочкотарой;

С целью освоений новых водоёмов организовать на озере Торм-Эмтор гословецкую бригаду с применением комбинированного лова и добиться вылова на каждого рыбака за сезон не менее 35 центнеров рыбы.

Принимая на себя социалистические обязательства, коллектив Охтеурского рыбучастка выражает уверенность в том, что в социалистическом соревновании он успешно справится с выполнением взятых обязательств.

Хижникова,
профгруппорг Охтеурского рыбучастка.

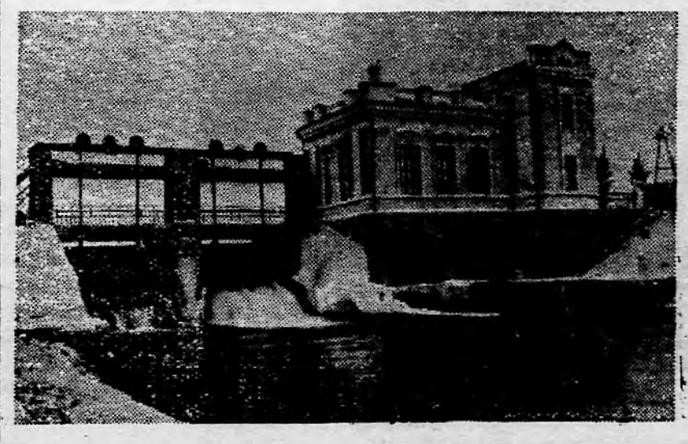

Гродненская область. В Волковысском районе дала первый ток новая межколхозная гидроэлектростанция мощностью 310 киловатт. Она будет обслуживать колхозы имени Суворова, «Правда», «Путь к коммунизму», «Совет мира», «Заветы Ильича» и имени Ворошилова. Уже электрифицировано более 200 животноводческих и хозяйственных помещений. В колхозах устанавливается около ста электромоторов.

На снимке: новая межколхозная ГЭС.

Выше уровень воспитательной работы с молодежью

17 марта состоялось собрание комсомольского актива. С докладом о состоянии и мерах улучшения воспитательной работы выступил секретарь РК ВЛКСМ тов. Пальянов.

Он отметил, что за период после отчётно-выборных собраний в работе комсомольских организаций имеются некоторые улучшения по коммунистическому воспитанию молодежи. Это подтверждается тем, что за три месяца районная комсомольская организация выросла на 42 человека. Выполняя решения 13-й комсомольской конференции, районная комсомольская организация направила из числа неколхозников комсомольцев и молодёжи 15 человек на постоянную работу в колхозы.

Комсомольские организации стали смелее решать вопросы об улучшении производственной деятельности комсомольцев, шире развертывать социалистическое соревнование, в результате чего многие комсомольцы - охотники, рыбаки, лесозаготовители и механизаторы план первого квартала к дню открытия XX съезда Коммунистической партии перевыполнили.

Однако в постановке воспитательной работы в комсомольских организациях имеются серьёзные недостатки, особенно в идеологической работе с молодежью в комсомольских организациях лесной и рыбной промышленности, вследствие чего среди комсомольцев и молодёжи наблюдаются случаи нарушения трудовой дисциплины, отдельные комсомольцы занимаются пьянством, недостойно ведут себя в общественных местах, допускают брак в работе, аварии, прогулы. Плохо поставлена работа в сети комсомольского просвещения. Работа политкружков носит низкий идейно-политический уровень. Комсомольцы Нижне - Вартовской территориальной комсомольской организации (секретарь тов. Тайлашева) и рыбзаводской (секретарь тов. Милякова) плохо посещают политкружок (пропагандист тов. Рыбкин) и политшколу (бывший пропагандист тов. Милякова), на собеседования приходят неподготовленными. Такое же положение с учёбой комсомольцев в комсомольских организациях Ларьякского рыбкоопа (секретарь тов. Крюков), райконторы связи (секретарь тов. Зубов).

Физкультурная работа и работа ДОСААФ среди молодёжи попрежнему находится на низком уровне.

Красные чумы, избы-читальни еще неудовлетворительно решают вопросы воспитания молодёжи, плохо занимаются ликвидацией неграмотности.

В заключение тов. Пальянов указал на те огромные задачи, которые стоят перед комсомольскими организациями в деле улучшения воспитательной работы с комсомольцами и молодёжью района.

По докладу развернулись оживленные прения. Первым выступил секретарь комсомольской организации колхоза «Красная звезда» тов. Иванов. Он сказал:

— Наша комсомольская организация выросла за счет слияния колхозов «Красная звезда» и «8-й съезд Советов», но до сих пор у нас не было комсомольского собрания по вопросу объединения комсомольских организаций. Мы даже не знаем всех членов ВЛКСМ, живущих в Пуг-Юге. РК ВЛКСМ должен помочь нам в проведении такого собрания.

Большинство комсомольцев нашей комсомольской организации принимают участие в производственной жизни колхоза и выполняют работу со всем старанием. Сейчас, с приближением весенне-летней путины, мы намерены создать комсомольско-молодёжное звено по вылову рыбы.

Комсомольцы нашей комсомольской организации учатся в политкружке, который сейчас перешел к изучению материалов XX съезда КПСС, улучшилась за последнее время работа по ликвидации неграмотности.

Секретарь комсомольской организации Ларьякского рыбкоопа тов. Крюков выступил с критикой в адрес отдела физкультуры, который плохо организует физкультурную работу в районе. Лыжные соревнования проводятся только среди школьников, шахматно-шашечные кружки не организованы, нет также стрелковых соревнований, не читаются лекции и доклады о значении физкультурно-оздоровительных мероприятий среди молодежи. Дальше с таким положением мириться нельзя. РК ВЛКСМ должен потребовать от комсомольца Коробейникова решительного улучшения в постановке физкультурно-оздоровительной работы и оказать ему надлежащую помощь в этом отношении.

Комсомольцы райцентра и периферии,—сказала тов. Сарманова, — слабо принимают участие в работе кружков Дома культуры и сельских клубов. Поэтому вечера художественной самодеятельности проводятся очень редко и неинтересно.

Секретарь Былинской комсомольской организации тов. Барышева не показывает примера комсомольцам и молодёжи. Она оторвалась от молодёжи, не бывает с нею, вечера не посещает. Поэтому отдельные комсомольцы ведут себя в клубе недостойно, вечера проходят скучно.

Заведующий орготделом РК КПСС тов. Соловьев критиковал секретарей комсомольских организаций и РК ВЛКСМ за то, что в районе плохо поставлена воспитательная работа с несоюзной молодежью.

—Работники РК ВЛКСМ не знают, чем занимаются комсомольцы и молодёжь на местах, как они работают. Тов. Пальянову не известны лучшие комсомолки - доярки и животноводы.

В комсомольских организациях не прививают комсомольцам чувства коллективизма, поэтому отдельные комсомольцы, особенно школьники, ведут себя нетактично, не считают позором сорвать мероприятие, проводимое школой или комсомольской организацией.

В прениях выступили также Коробейников, Стрельцов, Боровских, Елисеева, Радышевская, Замараева, зав. отделом пропаганды и агитации РК КПСС тов. Зайцев.

Собрание актива приняло развернутое решение, направленное на улучшение воспитательной работы с молодёжью района.



Новосибирск. На турбогенераторном заводе добрую славу завоевала комсомольско-молодежная бригада слесарей-сборщиков, возглавляемая комсомольцем Р. Федоровым. Собирая сложные узлы гидрогенераторов, бригада выполняет ежедневно по два и более производственных задания.

На снимке: участники бригады обсуждают схему сборки подпятника гидрогенератора мощностью 82,5 тысячи киловатт для Иркутской ГЭС. Слева направо—слесари В. Федосеев, Ф. Петроченко, Ф. Камышлов, И. Ванявкин, П. Лебедев и бригадир Р. Федоров.

Забота партии о блага народа

25 февраля закончил работу XX съезд Коммунистической партии Советского Союза. Вся работа съезда, а также принятые им решения проникнуты великой заботой партии о дальнейшем развитии социалистической экономики, о повышении материального и культурного уровня трудящихся.

Директивами XX съезда КПСС по шестому пятилетнему плану развития народного хозяйства СССР поставлена задача: на базе преимущественного развития тяжелой промышленности, непрерывного технического прогресса и повышения производительности труда обеспечить дальнейший мощный рост всех отраслей народного хозяйства, осуществить крутой подъём сельскохозяйственного производства и на этой основе добиться значительного повышения материального и культурного уровня жизни советских людей.

На основе развития народного хозяйства из года в год растёт национальный доход нашей страны, три четверти которого идёт на удовлетворение личных нужд трудящихся. Только за годы пятой пятилетки он увеличился на 68 процентов. В связи с этим повысилась реальная заработная плата рабочих и служащих, увеличились доходы колхозников.

Коммунистическая партия и Советское правительство обращают особое внимание на рост благосостояния тружеников села.

В государственных планах предусматривается, чтобы уровень благосостояния в деревне все более приближался к уровню жизни в городе. За пятую пятилетку доходы колхозников увеличились на 50 процентов, а реальная заработная плата рабочих и служащих—на 39 процентов.

Однако в удовлетворении запросов народа наша партия исходит не из того, что достигнуто в прошлом, а главным образом—из постоянно растущих потребностей народа. Директивами по плану шестой пятилетки предусмотрено дальнейшее увеличение денежных и натуральных доходов колхозников—в среднем не менее чем на 40 процентов, а реальной заработной платы рабочих и служащих—в среднем примерно на 30 процентов. XX съезд партии наметил осуществление широких мероприятий по дальнейшему улучшению условий быта и жизни советских людей. К ним относятся прежде всего переход в течение шестой пятилетки всех рабочих и служащих на семичасовой рабочий день, перевод рабочих ведущих профессий в угольной и горнорудной промышленности, занятых на подземных работах, а также подростков—на 6-часовой рабочий день без уменьшения заработной платы. Будет повышена заработная плата низкооплачиваемым группам рабочих и служащих. Наряду с упорядочением заработной платы и сокращением рабочего дня намечено улучшить и пенсионное обеспечение.

В нашей стране непрерывно улучшаются народное образование и здравоохранение. В истекшем году только в Российской Федерации дополнительно открыто 868 средних школ, много больниц и родильных домов, санаториев, а также детских и культурно-просветительных учреждений. В городах и рабочих поселках РСФСР введено в эксплуатацию свыше 20 миллионов квадратных метров жилой площади, а в сельских местностях —около 330 тысяч жилых домов.

Шестым пятилетним планом предусматривается построить за счет государственных средств жилых домов в городах, рабочих поселках и сёлах общей площадью примерно 205 миллионов квадратных метров. Это почти в два раза больше, чем было построено в пятой пятилетке. Одновременно поставлена задача—широко содействовать рабочим, служащим и колхозникам в строительстве собственных домов за счёт личных сбережений и с помощью государственного и колхозного кредита. К концу шестой пятилетки будет увеличено количество больничных коек по сравнению с 1955 годом примерно на 28 процентов, число мест в детских яслях—на 44 процента, в детских садах—на 45 процентов. В огромных размерах будут расширены кинофикация и телевидение.

Поставлена задача осуществить в основном всеобщее среднее образование как в городах, так и в сельской местности. В целях повышения культурного уровня трудящихся, не имеющих среднего образования, предусмотрено расширить сеть заочных и вечерних общеобразовательных школ. В них трудящиеся смогут обучаться без отрыва от производства. Уже с будущего учебного года будет отменена плата за обучение в старших классах средних школ, в средних специальных и высших учебных заведениях.

Воодушевленные историческими решениями XX съезда Коммунистической партии, рабочие, труженики села и наша интеллигенция все шире и шире развёртывают всенародное социалистическое соревнование за досрочное выполнение народно-хозяйственного плана 1956 года, за расширение производства продуктов промышленности и сельского хозяйства.

С. Соколов.

Редактор Е. АРТЮХОВА.

Ершов Матвей Сергеевич, проживающий в деревне Б-Тархово, Ларьякского района возбуждает дело о расторжении брака с Ершовой Александрой Ивановной, проживающей в селе Ларьяке, Ханты-Мансийского округа.

Дело будет рассматриваться в Ларьякском народном суде.

с. Ларьяк, типография Полиграфиздата Тюменского областного управления культуры Тираж 1005 экз. Заказ 73

Пролетарии всех стран, соединяйтесь!

Стахановец

Орган Ларьякского райкома КПСС и районного Совета депутатов трудящихся, Тюменской области

Год издания 15-й
№ 27 (1075)
ЧЕТВЕРГ
29
МАРТА
1956 г.
Цена 10 коп.

Первейшей обязанностью комсомольских организаций является повышение уровня воспитательной работы и борьба за высокую идейность молодежи; за непреложное соблюдение требований коммунистической морали.

Поднять уровень воспитательной работы среди молодёжи

В период постепенного перехода от социализма к коммунизму, как никогда возрастает значение воспитания молодёжи в духе коммунистической морали, необходимость решительной борьбы с пережитками капитализма в сознании отдельных юношей и девушек. Наша замечательная советская молодёжь должна быть идейной, принципиальной, стойкой, бодрой, не боящейся препятствий, готовой преодолевать любые трудности, уверенной в победе нашего правого дела. Воспитание у юношей и девушек этих высоких моральных качеств—важнейшая составная часть всей деятельности комсомольских организаций, её руководителей.

36 лет тому назад В. И. Ленин, выступая на III съезде комсомола, указал молодёжи великую цель—продолжать и завершать начатую отцами борьбу за построение коммунизма, помогать партии в создании коммунистического общества.

Чтобы достойно выполнить эту задачу, юноши и девушки должны обладать твердым последовательным коммунистическим мировоззрением, овладевать знаниями марксизма-ленинизма.

Памятуя великие заветы Ленина, молодёжь нашего района, так же как и всё советское юношество, настойчиво учится, обогащает себя знанием революционной теории. 518 человек членов ВЛКСМ охвачены различными формами политической учёбы. Однако следует отметить, что в постановке работы политпросвещения комсомольцев имеются серьезные недостатки. Работа отдельных политшкол и политкружков находится на низком идейно-политическом уровне, посещаемость слушателей неудовлетворительная, подготовка их к занятиям слабая. Такая постановка работы политкружков наблюдается в комсомольских организациях колхозов имени Калинина и «Новая жизнь» (пропагандисты тт. Братцева и Нестерова).

Большинство комсомольцев и представителей несоюзной молодёжи в районе активно участвуют в общественно-полезном труде—в производственной деятельности колхозов и предприятий. Так, в сельхозартелях «Новая жизнь» и имени Калинина 50 процентов всех взрослых колхозников, занятых в производстве, являются комсомольцами и молодёжью. Многие комсомольцы на производстве показывают образцы самоотверженного труда. Охотники - комсомольцы М. Камин, Г. Камин, А. Кунин и другие выполнили квартальный план пушных заготовок к дню открытия XX съезда КПСС на 150—180 процентов. Молодые трактористы Октябрьского лесозаготовительного участка тт. Надеин, Радионов успешно справляются с заданиями по трелевке и вывозке леса. Примеров самоотверженного труда среди комсомольцев и молодёжи можно привести много.

Однако отдельные комсомольские организации еще мало ведут воспитательной работы с комсомольцами и молодёжью. Особенно на низком уровне поставлена идеологическая работа в комсомольских организациях Н-Вартовского рыбзавода (секретарь тов. Милякова) и Октябрьского лесозаготовительного участка (секретарь тов. Колпаков). Ввиду этого среди комсомольцев района встречаются такие, которые недобросовестно относятся к труду, лодырничают, прогуливают, допускают брак в работе. Многие комсомольцы Октябрьского лесозаготовительного участка не выполняют норм выработки, не выходят на работу, выводят трактора из строя.

Пережитки капитализма живут не только на производстве, но и в быту. Среди комсомольцев не изжиты пьянство, хулиганство, хамское отношение к женщине. Есть еще среди комсомольцев такие люди, которые сегодня признаются в любви одной женщине, завтра другой. Так легко на семейную жизнь смотрит морально разложившийся комсомолец Г. Киселев (Ланчинск), комсомолец В. Праслн (Б-Ларьяк) за систематическое пьянство и избиение жены осужден народным судом к трём годам тюремного заключения. К сожалению, не всегда эти факты встречают резкое осуждение комсомольских организаций.

XX съезд КПСС поставил большие задачи перед комсомолом в области усиления воспитательной работы среди молодёжи. Это обязывает комсомольские организации района сосредоточить свое главное внимание на улучшении состояния массово-политической и культурно-просветительной работы среди сельской молодежи. Нужно организовать глубокое изучение комсомольцами и молодёжью решений XX съезда КПСС, увязывая общегосударственные задачи с задачами колхозов, предприятий, учреждений и комсомольских организаций.

За успешное осуществление решений XX съезда КПСС

(С собрания районного партийного актива)

23 марта состоялось собрание партийного актива районной партийной организации, которое обсудило итоги XX съезда КПСС и задачи районной партийной организации. Доклад по этому вопросу сделал секретарь РК КПСС тов. Калинин.

Докладчик и выступающие в прениях говорили об огромном историческом значении XX съезда КПСС, являющемся выражением коллективной мудрости партии. Участники собрания единодушно одобрили, принятые Центральным Комитетом, меры по укреплению ленинских принципов партийного руководства.

В докладе и в речах выступающих подчёркивалось, что выполнение задач, поставленных XX съездом партии, требует образцовой организации труда, чёткой, планомерной и высокопроизводительной работы каждого колхоза, предприятия, каждого труженика в отдельности.

Участники собрания говорили, что труженики района дружно берут обязательства о досрочном выполнении заданий шестой пятилетки.

Председатель сельхозартели «Новая жизнь» тов. **Белкин** в своём выступлении рассказал о том, как колхозники борются за развитие своего общественного хозяйства.

—Наша артель говорит тов. Белкин,—имеет все возможности задание шестой пятилетки по животноводству выполнить не к 1960 году, а к 1958 году, но нам надо решить главную задачу—это обеспечить животноводство помещениями, так как сейчас у нас большая скученность на фермах. Мы намерены всемерно развивать овцеводство и свиноводство, на что до сих пор еще мало обращалось внимания.

Тов. Белкин подверг резкой критике руководителей рыбартелей за то, что они не увеличивают, а, наоборот, за последние годы сократили животноводство. Это совершенно неправильно. Развивая животноводство, рыбартели смогут значительно увеличить доходы колхозов и колхозников.

Решения XX съезда КПСС,—говорит заведующий отделом пропаганды и агитации РК КПСС тов. **Зайцев**,—вызвали у трудящихся района новый политический и трудовой подъём, а также большой интерес к изучению этих решений. Помимо сети партийного и комсомольского просвещения более 250 человек изучают материалы съезда в коллективах, через актив и агитаторов.

Далее тов. Зайцев поставил задачи перед партийными организациями по углублению изучения материалов XX съезда КПСС среди трудящихся.

Председатель рыбартели имени Микояна тов. **Анисимов** отметил, что доклады П. С. Хрущёва и Н. А. Булганина и выступления делегатов на XX съезде КПСС проникнуты заботой о благе народа, о повышении материального и культурного уровня жизни колхозного крестьянства. В этом вопросе у нас имеются серьёзные недостатки. Колхозный радиоузел работает нерегулярно, а сейчас совсем не работает, т. к. сломался аккумулятор. Колхоз несколько раз обращался к специалисту по этому делу, начальнику почтового отделения тов. Люлько, чтобы он оказал техническую помощь, но тов. Люлько никак не смог найти время, чтобы исправить аккумулятор. Поэтому колхозники лишены возможности слушать последние известия.

Секретарь РК КПСС тов. **Кирипов** говорил о недостатках в идеологической работе партийных организаций, об отрыве её от практики, о том, что массово-политическая работа слабо увязывается с задачами колхоза, предприятия. Он указал также на необходимость лучше организовать пропаганду экономических знаний.

Тов. **Сигильетов** в своём выступлении отметил недостатки в подготовке к весенне-летней путине.

— Во многих колхозах,—сказал он,—не ремонтируются орудия лова, нехватает сетематериалов, но рыбзавод до сих пор не обеспечил рыбучастки и колхозы необходимыми материалами. До сего времени рыбзавод с нашим колхозом «Красная звезда» не заключил договор.

Выступавшие на собрании актива тт. **Соловьев, Самсонов, Хорошайло** и другие выражали свое глубокое удовлетворение мерами, принятыми ЦК КПСС для восстановления ленинских норм партийной жизни и дальнейшего укрепления принципа коллективного руководства.

В своих выступлениях участники собрания вскрыли ряд существенных недостатков в руководстве партийных организаций хозяйством, социалистическим соревнованием и подчеркнули необходимость улучшения работы профсоюзов, комсомольских организаций и культурно-просветительных учреждений.

Собрание партийного актива единодушно одобрило решения XX съезда КПСС и заявило о своей готовности настойчиво претворять их в жизнь.



ХАБАРОВСКИЙ КРАЙ. Животноводы Чернореченского совхоза перешли на двукратное доение коров. Это дало дояркам возможность улучшить уход за скотом, значительно повысить надои молока.

На снимке: доярка Е. И. Данильцева готовит доильные аппараты к дойке коров.

Указ Президиума Верховного Совета СССР

Об увеличении продолжительности отпусков по беременности и родам

В целях дальнейшего улучшения охраны материнства и детства Президиум Верховного Совета СССР **постановляет:**

Увеличить с 1 апреля 1956 года отпуск по беременности и родам с 77 до 112 календарных дней, установив продолжительность отпуска 56 дней до родов и 56 дней после родов, с выдачей за этот период пособия в установленном порядке.

В случае ненормальных родов или рождения двух и более детей отпуск после родов предоставляется продолжительностью 70 календарных дней.

Председатель Президиума Верховного Совета СССР
К. ВОРОШИЛОВ.
Секретарь Президиума Верховного Совета СССР
Н. ПЕГОВ.

Москва, Кремль 26 марта 1956 года.

Предмайское соревнование комбайнестроителей

Коллектив Таганрогского комбайнового завода решил ознаменовать международный праздник трудящихся Первое Мая сверхплановым выпуском 300 самоходных комбайнов. Решено также в апреле освоить и выпустить 100 самоходных комбайнов на полугусеничном ходу, дать дополнительно к заданию на триста тысяч руб. запасных частей к сельхозмашинам.

(ТАСС).

Полнее удовлетворять запросы трудящихся

Состоялось отчётно-выборное собрание уполномоченных-пайщиков Ларьякского райрыболовпотребсоюза. С отчётным докладом о работе правления выступил председатель РРПС тов. Петрушкин.

Докладчик и выступающие уполномоченные пайщики подвергли резкой критике работу правления райрыболовпотребсоюза.

Член-пайщик тов. Иванов критиковал правление РРПС за то, что оно не ведёт борьбы за снижение убытков.

—Райрыболовпотребсоюз, — сказал уполномоченный пайщик тов. Чернавский, — плохо справляется с теми задачами, которые ставят перед ним партия и правительство в области улучшения советской торговли. В борьбе за накопление прибылей уделяется мало внимания, вследствие чего недополучено плановой прибыли на 433 тыс. руб., имеют место также списывания товаров на большие суммы, так как виновники порчи товаров к ответственности не привлекаются. Из-за нераспорядительности руководителей райрыболовпотребсоюза в летний период на места недозаброшено большое количество товаров и сейчас они завозятся в Ларьяк и вывозятся из Ларьяка в Н-Вартовск конным транспортом, что создает дополнительные расходы.

Выступающий тов. Копылов в своей речи заострил внимание на том, что РРПС не борется за устранение растрат и хищений, поэтому в 1955 году они увеличились по сравнению с 1954 годом на большую сумму.

—Рост растрат и хищений,— говорит тов. Копылов,—объясняется прежде всего тем, что подбор кадров производится не по деловому качеству, бывают случаи, когда в систему РРПС принимаются лица, не внушающие доверия. Например, продавец Ульянов допустил растрату на 2000 рублей в Б-Тархово, но вместо того, чтобы его отстранить от работы, ему вновь доверили кооперативные ценности и дали возможность растратить ещё 30 тысяч руб. Причиной роста растрат и хищений являются также некачественные ревизии и редкость их проведения.

—На перевалочной базе в Н-Вартовске, — говорит тов. Пятков,—хранение товаров организовано очень плохо. Товары с парохода выгружаются прямо на землю и ничем незакрываются. От этого мешкотара гниёт, товары подмачиваются и портятся. База РРПС принимает подмоченные товары в гнилых мешках, которые приходится или списывать или уценять.

Исключительно плохо организовано хранение товаров и на базе РРПС. Крыша склада, где хранятся сахар, спички, консервы, папиросы и другие товары, протекает и пропускает снег, который к весне растает, что приведёт к новым спискам и уценкам.

Большие убытки несёт райрыболовпотребсоюз и от винной тары, так как склада для тары нет, винная посуда и ящики находятся под открытым небом, на улице. Такая организация хранения товаров приводит к тому, что РРПС списывает и уценяет товары на большие суммы и терпит ежегодно громадные убытки.

—Исключительно плохо, — сказал уполномоченный пайщик тов. Жилин, производится реализация фондовых лимитных товаров. Лимиты не соблюдаются, они не были даже доведены до рыбкоопов.

Из года в год мы организуем на весенне-летний период сезонные разъездные ларьки, которые должны обеспечивать рыбаков на местах лова необходимыми товарами. Однако торговля в них организуется плохо. Рыбаки могут в них купить лишь чай, спички, хлеб, но товаров повседневного спроса (одежды, рабочей обуви и других) здесь не бывает. Рыбкоопы в ближайшие дни обязаны увязаться с колхозами, выяснить в какие места и в каком количестве требуется забросить товаров на весенне-летний период, организовать снабжение рыбаков и полнее удовлетворить их запросы в период весенне-летней путины.

Уполномоченный пайщик тов. Ситникова в своём выступлении критиковала Н-Вартовский рыбкооп за неразворотливость, отсутствие изучения спроса потребителя и бесхозяйственность, вследствие которых в Н-Вартовске нет ни масла, ни печенья, ни сахару.

—Руководители Н-Вартовского рыбкоопа не проявляют заботы об основных тружениках—рыбаках, которые не имеют возможности купить дефицитных товаров, так как разъездной ларёк не организован. Задача рыбкоопа—создать материальную заинтересованность у рыбаков и тем самым способствовать выполнению и перевыполнению плана рыбодобычи.

Потребитель зачастую вынужден покупать недоброкачественные продукты из-за того, что рыбкооп плохо проверяет товары, полученные с базы, а медработники не следят за качеством продаваемых продуктов.

В прениях выступили также тт. Калинин, Кирпов, Елисеев, Кривошеин, Шмигельский, Васильев и другие.

Собрание приняло решение, направленное на улучшение работы райрыболовпотребсоюза.

Затем были проведены выборы правления РРПС и ревизионной комиссии. Председателем правления избран тов. Петрушкин, председателем ревизионной комиссии—т. Сусликов.

Нет заботы о рабочих

Местожительство рабочих сплавучастка «Октябрьский» находится в пяти километрах от места сплотки древесины, однако на работу они зачастую ходят пешком, так как администрация (начальник сплавучастка тов. Бродников) не обеспечивает рабочих транспортом.

Совершенно не созданы для рабочих и жилищные условия. Для отопления общежития отпускается 14 кубометров дров, что крайне недостаточно, ибо на единственной плите мы сушим одежду, готовим пищу, здесь же стираем бельё, потому что сушилки и прачечной на участке не имеется. При всей экономии этой нормы дров не хватает, и рабочие вынуждены сами обеспечивать общежитие топливом.

В течение всей зимы мы не слышим радио, так как на сплавучастке для рабочих нет приёмника.

Пора бы начальнику сплавучастка тов. Бродникову проявить заботу о людях и принять меры к улучшению их бытовых условий.

А. Сергеев.

Честные труженики

Третий год в Большом Ларьяке живут медицинские работники муж и жена Усольцевы. За это время они показали себя честными тружениками, добросовестно заботящимися о здоровье людей вверенного им участка.

Чуткое и внимательное отношение к людям, готовность в любое время оказать помощь больному, создали им авторитет и уважение среди национального населения.

Ещё несколько лет тому назад с большим трудом удавалось уговорить женщину пойти рожать в медпункт, теперь женщины-ханты сами, без особой агитации, идут рожать в медицинское отделение и всегда бывают довольны работой товарищей Усольцевых.

Работа Александра Спиридоновича и Елизаветы Нестеровны Усольцевых должна служить примером для всех медработников района.

А. Балина.

По следам неопубликованных писем

В редакцию нашей газеты поступила корреспонденция от рабочего Б-Тарховского рыбучастка тов. Бавановa, в которой сообщалось, что он полтора года тому назад подал заявление и уплатил вступительные взносы в Н-Вартовский рыбкооп, но до сих пор из рыбкоопа не получил ни ответа, ни паевой книжки.

Копия этой корреспонденции нами была направлена в Н-Вартовский рыбкооп для расследования и принятия мер.

На днях председатель рыбкоопа тов. Шмигельский сообщил, редакции, что факты, изложенные в корреспонденции, при расследовании подтвердились. Паевая книжка тов. Баванову направлена.

ГОРДОСТЬ РУССКОЙ МУЗЫКИ

(К 75-летию со дня смерти М. П. Мусоргского)

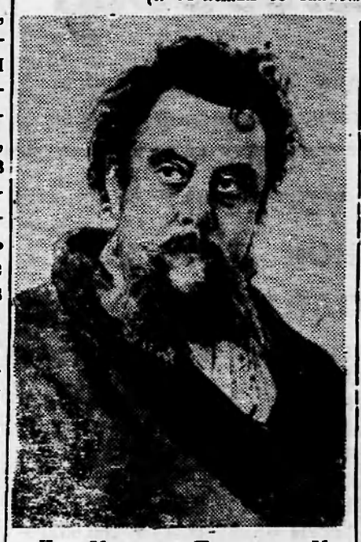

Имя Модеста Петровича Мусоргского—одно из славных в летописи передовой русской и мировой музыкальной культуры. Гениальный композитор, создатель небывалых по красоте и силе произведений о русском народе — Мусоргский своим творчеством обогатил мировое искусство. Это был художник-новатор, смело прокладывавший новые пути в музыкальном творчестве. Печатью народности, глубочайшей жизненной правды отмечены все его создания.

М. П. Мусоргский родился в 1839 году в семье помещика Псковской губернии и первые десять лет жил в деревне. У колыбели его таланта стояла простая русская крестьянка, няня, подобно пушкинской Арине Родионовне открывшая Мусоргскому прекрасный мир народных песен, сказок, поверий. Чуткий, впечатлительный мальчик рано проявил свои музыкальные склонности: семи лет он уже играл и импровизировал на фортепиано.

Желая Мусоргскому военной карьеры, родители отдали мальчика в школу гвардейских подпрапорщиков в Петербурге. Но их желание не осуществилось. Музыка захватывала Мусоргского всё больше. Решающим для молодого офицера Преображенского полка оказалось знакомство с талантливыми русскими музыкантами Балакиревым, Бородиным, Римским-Корсаковым, Кюи, содружество которых выдающийся критик Стасов впоследствии крылато назвал «Могучей кучкой». В этом окружении мужал и креп талант Мусоргского, здесь складывались его идейные и художественные взгляды. Не прослужив на военной службе и трёх лет, Мусоргский вышел в отставку и весь отдался творчеству.

Своё призвание, свою ведущую художественную идею композитор осознал с первых произведений. Народ—вот знамя Мусоргского. В каждом его произведении—от простой песни до большой оперы—живёт великая любовь к народу, вера в силы и могущество народа. Он ввёл в русскую музыку многоликую народную массу—целую галерею разнообразных типов и характеров.

В центре творчества композитора стоят две оперы—«Борис Годунов» и «Хованщина». Гений Мусоргского проявился в них с необычной силой. Композитор назвал свои оперы «народными музыкальными драмами». Такое определение точно передает ведущую идею произведений. «Я разумею народ как великую личность, одушевлённую единою идеею. Это моя задача. Я попытался разрешить её в опере»,—так написал Мусоргский на партитуре «Бориса Годунова».

В его музыке народ живёт, волнуется, страдает, возмущается, судит. Мусоргский обладал редкой способностью одним—двумя штрихами обрисовать человека, заглянуть к нему в душу. Наряду с этим он воплощал в музыке борьбу различных общественных групп. Композитор писал о прошлом так, что сокрушал жестокое, прогнившее современное ему общество «прошедшее в настоящем—вот моя задача», —говорил Мусоргский и неуклонно следовал этому принципу.

Новое слово сказал композитор своими вокальными произведениями. Какие это романсы!—восклицал Стасов. Это сценки, писанные с натуры, прямо выхваченные из жизни. Мусоргский подхватил и развил то, что было лишь намечено его предшественником Даргомыжским,—комизм в музыке. Такие его произведения, как «Каллистрат», «Козёл», «Семинарист», «Классик», «Раёк», не имеют сравнения в музыкальном искусстве. Никогда дотоле в музыке не было столько смеха, гневной и протестующей сатиры. И рядом с этими произведениями композитор создавал свой знаменитый цикл «Детская»—живые картинки детского мира, светлые образы детей.

Симфоническое творчество Мусоргского представлено такими замечательными произведениями, как «Ночь на Лысой горе» и «Картинки с выставки». Фантазия композитора сказалась здесь необычайно сильно и в яркой мелодике, и в оркестровом наряде. Они и поныне звучат на всех эстрадах мира.

Мусоргский был революционером в искусстве. Он смело ломал шаблоны и традиции, утверждая передовые идеи, призывая к новаторству. Музыка Мусоргского давно перешагнула рубежи родной художнику земли и вышла в широкий мир, повествуя всему человечеству о величии и красоте русского народа.

М. П. Мусоргский умер, когда ему было только 42 года. Незадолго до смерти он писал: «И теперь, и вчера, и недели тому назад, и завтра всё дума, одна дума выйти победителем и сказать людям **новое** слово дружбы и любви, **прямое и во всю ширь русских полян,** правдой звучащее слово...». Он сказал это слово дружбы и любви, и за это Мусоргского глубоко чтит всё прогрессивное человечество.

А. Медведев.

Редактор Е. АРТЮХОВА.

с. Ларьяк, типография Полиграфиздата Тюменского областного управления культуры Тираж 1005 экз. Заказ 74

Пролетарии всех стран, соединяйтесь!

Стахановец

Орган Ларьякского райкома КПСС и районного Совета депутатов трудящихся, Тюменской области

Год издания 18-й
№ 28 (1076)
ВОСКРЕСЕНЬЕ
1
АПРЕЛЯ
1956 г.
Цена 10 коп.

XX съезд Коммунистической партии Советского Союза призывает всех рабочих, колхозников, советскую интеллигенцию развернуть всенародное социалистическое соревнование за выполнение и перевыполнение заданий шестого пятилетнего плана развития народного хозяйства СССР.

(Из Директив XX съезда КПСС по шестому пятилетнему плану).

Шире развернем предмайское социалистическое соревнование

Горячим и единодушным одобрением встретили советские люди исторические решения XX съезда Коммунистической партии Советского Союза. В докладе Первого секретаря ЦК КПСС Н. С. Хрущева, в Резолюции по отчётному докладу и в Директивах по шестому пятилетнему плану развития народного хозяйства СССР наш народ видит великую заботу родной партии о дальнейшем могуществе нашей Родины, о росте материального благосостояния и культурного уровня народа. Претворение в жизнь намеченных партией задач будет означать крупный шаг по пути к коммунизму.

Вот почему рабочие, колхозники, интеллигенция воспринимают задания шестого пятилетнего плана, как своё родное дело. Вот почему по всей стране с новой силой развёртывается социалистическое соревнование за досрочное выполнение производственных планов 1956 года—первого года шестой пятилетки.

Во всенародную борьбу за выполнение государственных планов вносят свой вклад и трудящиеся нашего района. В эти дни в нашей газете немало писалось о трудовых победах рыбаков и рыбачек колхозов «Красная звезда», имени Сталина, рабочих Б-Тарховского, Ларьякского, Н-Вартовского, Охтеурского рыбучастков, работников животноводческих ферм о выполнении взятых социалистических обязательств за первый квартал 1956 года.

На проходивших митингах и собраниях трудящихся, посвященных итогам работы XX съезда КПСС, всюду рабочие, колхозники и служащие горячо одобряли решения XX съезда партии и выражали непреклонную волю отдать все силы и знания делу успешного осуществления шестого пятилетнего плана.

Коллективы рабочих Н-Вартовского, Охтеурского, Ларьякского рыбучастков, одобряя решения XX съезда партии, обязались годовой план рыбодобычи выполнить к 5 декабря 1956 года, а по гослову—к 39-й годовщине Великой Октябрьской социалистической революции.

Принимая новые обязательства, передовики подкрепляют их практическими делами. Так, рыбаки гослова Н-Вартовского рыбучастка план добычи рыбы первого квартала выполнили на 220 процентов. Доярками колхозов района надоено молока за 20 дней марта больше по сравнению с прошлым годом за этот же период на 81 литр.

К сожалению у нас еще есть такие колхозы и предприятия, которые имеют все возможности и условия для выполнения взятых обязательств, но не выполняют их. Например, рыбаки и рыбачки колхоза имени Молотова взяли обязательство досрочно выполнить план рыбодобычи первого квартала к дню открытия XX съезда КПСС, но и на 15 марта план ими еще не был выполнен. Такое же положение и с выполнением обязательств на Октябрьском лесозаготовительном участке, в промартели, рыбзаводе и других.

Необходимо решительно покончить с формальным подходом к организации соревнования. Надо не только добиться, чтобы все коллективы, отдельные рабочие и колхозники приняли на себя конкретные обязательства, но и успешно их выполнили. Для этого нужно создать соревнующимся необходимые условия для высокопроизводительного труда, организовать регулярную проверку выполнения принятых обязательств, изучать и обобщать опыт передовиков, широко популяризировать его в печати.

Надо усилить организаторскую работу партийных организаций, она должна быть направлена сейчас на претворение в жизнь решений XX съезда партии, на досрочное выполнение планов 1956 года—первого года шестой пятилетки.

Приближается международный праздник трудящихся Первое мая. У советских людей стало традицией отмечать этот день трудовыми победами. В нашем районе, как и по всей стране, с каждым днём всё шире развёртывается социалистическое соревнование в честь Первомая.

Однако не все еще коллективы и колхозы нашего района включились в предмайское социалистическое соревнование. И это наблюдается там, где слабо поставлена массово-политическая работа, где партийные и профсоюзные организации, а также сами руководители предприятий и колхозов не явились еще подлинными организаторами социалистического соревнования за успешное выполнение государственных планов.

Проходивший на днях пленум РК КПСС, обсудив вопрос о руководстве соцсоревнованием, обязал партийные организации повседневно улучшать руководство социалистическим соревнованием и массово-политической работой среди всех трудящихся, добиваться выполнения взятых обязательств.

Шире размах предмайского социалистического соревнования!

Новая забота о женщине-матери

С чувством горячего одобрения встретил Указ Президиума Верховного Совета СССР об увеличении продолжительности отпусков по беременности и родам коллектив работников Ларьякской промартели имени Ленина.

На состоявшемся собрании по обсуждению Указа Президиума Верховного Совета СССР работница промартели тов. Панова сказала:

—Указ Президиума Верховного Совета СССР об увеличении продолжительности отпусков по беременности и родам является новым проявлением заботы партии и правительства об улучшении охраны материнства и детства, новой заботой о женщине-матери.

Только в нашей стране создана большая сеть детских садов, яслей, созданы все условия для воспитания детей и матерям для участия в общественном труде.

—В ответ на заботу Коммунистической партии и Советского правительства,—сказала тов. Калашникова,—каждый из нас ещё настойчивее будет добиваться повышения производительности труда, выполнения и перевыполнения установленных заданий.

Выступающие сердечно благодарили Коммунистическую партию и правительство за постоянную заботу о благе советских людей, о создании всех условий для воспитания детей и охране материнства в нашей стране.

СВОДКА

о ходе выполнения плана рыбодобычи по колхозам и рыбучасткам района на 25 марта 1956 года.

(в процентах к плану 1 квартала)

Наименование колхозов	проц. выпол.
По колхозам	
1 «Новая жизнь»	268,0
2 «Красная звезда»	210,0
3 Им. Сталина	188,0
4 Им. Микояна	181,0
5 «Комсомолец»	124,0
6 «Ударник 2-й пятилетки»	120,0
7 Им. Молотова	107,0
8 «Передовик»	80,0
9 «Красное знамя»	78,0
10 Им. Ворошилова	66,0
11 Им. Калинина	—
По рыбучасткам	
1 Б-Тарховский	186,0
2 Ларьякский	143,0
3 Охтеурский	136,0
4 Н-Вартовский	118,0
5 Корликовский	124,0
По району	125,0

По родной стране

В предмайское соревнование вступают машиностроители Харькова

Коллективы крупнейших предприятий Харькова вступили в предмайское соревнование.

Рабочие, мастера и инженеры завода тракторного машиностроения решили в честь предстоящего международного праздника Первое мая завершить четырёхмесячную программу по сборке магистральных тепловозов «Т—3» к 20 апреля. Трёхмесячная программа по сборке тепловозов ими выполнена уже досрочно. С конвейера завода «Серп и молот» сошёл трехсотый комбайновый мотор, выпущенный с начала нынешнего года сверх программы. Моторостроители обязались дать к 1 мая еще 200 сверхплановых двигателей, а также выпустить первую партию унифицированных дизельных двигателей.

Тракторостроители решили к 1 мая изготовить опытную партию дизельных двигателей, позволяющих снизить расход топлива не менее, чем на 10 процентов.

(ТАСС).

Досрочно выполнен план заготовок и закупок молока первого квартала 1956 года

Труженики сельского хозяйства Арзамасской, Амурской, Вологодской, Владимирской, Ленинградской, Тамбовской, Читинской, Ярославской областей, Краснодарского края, Комп АССР, Чувашской АССР, Кабардинской АССР и Тувинской автономной области досрочно выполнили план заготовок и закупок молока первого квартала 1956 года.

В указанных областях, автономных республиках и Краснодарском крае сдано и продано государству 146 тысяч тонн молока, что на 57 тысяч тонн больше, чем за тот же период прошлого года.

Сдача и продажа молока государству продолжаются.

(ТАСС).

Сельхозартели помогают колхозникам строить дома

Многие сельхозартели Украины помогают колхозникам в индивидуальном строительстве. Например, в колхозе имени Ленина Закарпатской области, силами колхозной строительной бригады уже сооружено по типовым проектам 200 домов. Кирпич и черепица для застройщиков получены на колхозных предприятиях. В столярной мастерской изготовлены оконные рамы и двери. Стоимость строительных работ и материалов застройщики оплачивают трудоднями.

В минувшем году в сёлах республики построено более 62 тысяч жилых домов. До конца нынешнего года их будет сооружено еще около ста тысяч.

(ТАСС).

МТС Казахстана завершили ремонт тракторов

Машинно-тракторные станции Казахстанской ССР на 20 дней раньше, чем в прошлом году, закончили ремонт тракторов. К весенним полевым работам их подготовлено на 6696 больше прошлогоднего. Завершён ремонт почвообрабатывающих орудий и посевных машин.

Отремонтировано свыше трех тысяч комбайнов.

(ТАСС).



Директивы XX съезда КПСС определяют рост национального дохода (в сопоставимых ценах) за пятилетие на 60 процентов, повышение реальной заработной платы рабочих и служащих в среднем на 30 процентов и увеличение денежных и натуральных доходов колхозников в среднем не менее чем на 40 процентов.

Фотохроника ТАСС.

За увеличение доходов от звероводства

Одной из основных и наиболее доходных отраслей колхозного производства в колхозах нашего района является звероводство. Большое количество растительных кормов и кормов животного происхождения позволяет в несколько раз перекрыть доходами от сдачи государству шкурок серебристо-черных лисиц те незначительные затраты, которые расходуются колхозами на выращивание молодняка лисиц. Так, в сельхозартели «Новая жизнь» себестоимость одной головы выращенного молодняка в 1955 году составила 308 рублей, а средняя стоимость одной сданной шкурки выразилась в 884 рубля. Этот колхоз в истекшем году от звероводства получил доходов 505 тысяч рублей, что составляет 43,8 процента всех доходов колхоза. В рыбартели имени Микояна доходы от звероводства составили 45,2 процента.

Несмотря на некоторые достижения в развитии звероводства, доходы от этой отрасли в наших колхозах ещё сравнительно низки. Средняя стоимость одной сданной шкурки в 1955 году составила только 920 рублей. В разрезе колхозов средняя стоимость одной сданной шкурки лисиц различна. Если в рыбартели «Красное знамя» она равняется 1193 рублям, то в рыбартели имени Микояна—только 836 рублям. Стоимость шкурок даже одного и того же колхоза резко изменяется по годам. Так, в колхозе «Красное знамя» в 1954 году средняя стоимость одной сданной шкурки составляла 743 рубля, а в 1955 году уже —1193 рубля т. е. увеличилась за один год на 450 рублей. А по колхозу «Ударник второй пятилетки» стоимость одной шкурки, наоборот, снизилась на 240 рублей.

Эти показатели свидетельствуют о том, что пушномеховые качества лисиц не являются постоянными, а всецело зависят от кормления и содержания зверей. Из приведённых выше примеров видно, что средняя стоимость одной шкурки может быть увеличена не менее чем на 50 процентов, а это значит, что можно значительно повысить доходы колхозов и реальную заработную плату колхозников.

Значение и действие нормального и полноценного кормления на повышение качества шкурок лисиц видно на следующих примерах:

В 1954 году колхозом «Красное знамя» было сдано 28 шкурок лисиц на 20203 рубля, при средняя стоимость одной шкурки составляла 743 рубля. Из 28 сданных шкурок ни одна не была принята первым цветом. Большинство шкурок было принято средним дефектом, несколько шкурок большим и три штуки—браком. В целях повышения пушно-меховых качеств зверей и увеличения доходов от звероводства правление колхоза купило племенных лисиц из другого колхоза и тем самым произвело обновление племенного стада. Было значительно улучшено кормление, содержание и уход за лисицами. И результаты этой работы не замедлили сказаться. В 1955 году из всего количества лисиц, сданных колхозом «Красное знамя», 14 процентов прошло первым цветом, а все остальные вторым и третьим. Четвёртого цвета уже не было, не было также большого дефекта и брака, а почти все шкурки были приняты нормальными и малым дефектом. Средняя стоимость одной шкурки увеличилась с 743 рублей до 1193 рублей.

По колхозу имени Калинина можно привести противоположный пример. Из-за ухудшения условий содержания, кормления и ухода за зверями здесь в 1955 году, по сравнению с 1954 годом, было значительно снижено качество шкурок лисиц, их рост и стоимость одной шкурки более чем на сто рублей.

Эти два примера показывают, какое громадное влияние на повышение пушно-меховых качеств имеет хороший уход, содержание и полноценное кормление. Необходимо сказать, что плохое кормление не только отрицательно действует на пушно-меховые качества, но в основном является и причиной большого падежа молодняка и взрослых лисиц.

Отдельные председатели колхозов начинают проявлять заботу о кормлении лисиц только перед забоем, забывая о том, что борьба за сохранение молодняка, нормальный рост и повышение пушно-меховых качеств должна начинаться ещё в период утробного развития щенят.

Беременных самок необходимо обеспечить наилучшими и разнообразными кормами, дать им полный покой. Особенно важно, чтобы в этот период беременным самкам скармливался корм, богатый витамином «А». При недостатке витамина «А» у беременных самок часто происходит рассасывание эмбрионов и аборты, или рождается слабый молодняк, подвергающийся лёгочным и кишечно-желудочным заболеваниям. Богаты витамином «А» рыбий жир, а также печень и молоко животных, содержавшихся на зелёных кормах.

Ответственным периодом в звероводстве является отсадка молодняка. Во избежание желудочно-кишечных и других заболеваний отсаженному молодняку необходимо давать совершенно доброкачественные корма. Рацион, по мере роста щенят, необходимо постепенно увеличивать. В этот период молодняку необходимо скармливать корма, богатые витаминами, а также давать минеральную подкормку. В августе —сентябре, вместе с ростом молодняка, происходит усиленное развитие волосяного покрова, особенно ости. Поэтому молодняк не должен испытывать недостатка кормов. Кормление должно быть обильным и в более поздний период — октябрь, ноябрь, когда подрастает ость и усиленно развивается подшушь. Хорошее кормление лисиц—залог того, что молодняк будет здоровым, будет нормально развиваться и даст высокое качество меха. Качественное кормление значительно сократит отход, повысит плодовитость, увеличит количество более тёмных шкурок и на много уменьшит их дефектность.

В борьбе за повышение качества шкурок необходимо отбирать на племя лисиц с наиболее темным волосяным покровом, с хорошей серебристостью и крупного размера, а также практиковать такие важные факторы, как одиночное содержание зверей и затемнение клеток.

Хороший уход, содержание и кормление значительно повысят качество шкурок серебристо-чёрных лисиц и на многие сотни тысяч рублей увеличат доходы колхозов от звероводства.

А. Холомейдо.



В Корейской Народно-Демократической Республике достигнуты большие успехи в развитии металлургической промышленности. На предприятиях внедрено в производство 580 рационализаторских предложений, подготовлено свыше 2800 новых квалифицированных рабочих, которые пополнили ряды металлургов.

На снимке: в цехе металлургического завода в Ханхэ.

Фото агентства Синьхуа.

Международный обзор

Борьба за разоружение продолжается

19 марта в Лондоне возобновил свою работу подкомитет комиссии ООН по разоружению, в состав которого входят представители Советского Союза, США, Англии, Франции и Канады. Летом прошлого года подкомитет не достиг соглашения и передал вопрос о разоружении на обсуждение Генеральной Ассамблеи ООН. Последняя тоже не вынесла согласованного решения и вернула вопрос снова в подкомитет. Произошло это вследствие того, что проблема разоружения наталкивается на сопротивление тех кругов на Западе, которым гонка вооружений приносит прибыли.

Вопрос о разоружении и запрещении ядерного оружия является одним из жизненно важных для всего человечества. Он стоит сейчас в центре внимания мировой общественности. Советский Союз, как известно, заявил, что до достижения договорённости между Востоком и Западом по главным вопросам разоружения он готов почти на некоторые частичные мероприятия в этой области, например, на прекращение испытаний термоядерного оружия, сокращение военных бюджетов, недопущение вооружения атомным оружием войск, находящихся на территории Германии. Осуществление этих мероприятий расчистило бы путь для договорённости по другим, более сложным вопросам разоружения.

Советские заявления вызвали положительные отклики. Из многих стран сообщают о деятельности подготовки к предстоящей в апреле чрезвычайной сессии Всемирного Совета Мира, посвящённой проблемам разоружения. В Италии проведён «день борьбы за разоружение». В Индии была организована специальная кампания «борьбы за разоружение», в которой участвовали видные государственные деятели. Всё громче раздаются требования прекращения гонки вооружений и в США, где круги, противодействующие разоружению, пользуются большим влиянием. Газета «Рейлуэй клерк» отмечала недавно, что лежащее на плечах трудящихся США бремя вооружений за последние 18 лет возросло в 40 раз. Призывая серьёзно заняться разоружением, газета привела разительные цифры: вместо одного американского реактивного бомбардировщика можно было бы построить хорошо оборудованную больницу на 110 коек, вместо авианосца—11 школ. «Такова, — писала газета, — элементарная арифметика разоружения. Разоружение—это слово, которое сейчас повсеместно порождает большие надежды».

Мировая общественность требует, чтобы все участники лондонских переговоров по разоружению заняли такую позицию, которая позволила бы подвинуться вперёд в этом крайне важном вопросе, затрагивающем кровные интересы народов всех стран.

За развитие дружественных англо-советских отношений

Предстоящая поездка в Англию Председателя Совета Министров СССР Н. А. Булганина и члена Президиума Верховного Совета СССР Н. С. Хрущёва, которые будут гостить там с 18 по 27 апреля, вызывает самый широкий интерес во всём мире. Наиболее широко обсуждается она в самой Англии. В посольство и торговое представительство СССР в Лондоне потоком поступают письма и телеграммы, в которых выражается уверенность в том, что поездка советских руководящих деятелей явится важным вкладом в расширение и укрепление дружественных связей между СССР и Англией, будет содействовать упрочению мира во всём мире. «Будущее человечества зависит от согласия Запада и Востока. Когда русские говорят о сосуществовании, мы должны отвечать: «Да». Эта мысль, высказанная на массовом митинге одним из видных деятелей лейбористской партии Бивеном, находит в Англии всё больше сторонников. Во время недавних прений в английском парламенте ряд ораторов осуждал «непримиримую» политику США в отношении Советского Союза и стран социалистического лагеря.

Особенно много говорят в Англии о выгодности торговли с СССР. При этом отмечается, что в своё время торговля между обеими странами велась в широких масштабах. Так, в 1924—1925 годах на долю Англии приходилось более 33 процентов товаров, вывозившихся из СССР. В эти же годы Англия занимала первое место в числе стран, ввозивших товары в СССР. В последующие годы англо-советская торговля также развивалась успешно. Однако в послевоенные годы товарообмен между обеими странами резко сократился в связи с введенными на Западе ограничениями торговли со странами социалистического лагеря.

За последнее время связи между Англией и СССР стали снова усиливаться. Недавно в Советском Союзе побывала английская парламентская делегация, а в июле в Англию поедет делегация Верховного Совета СССР. В СССР приезжали представители многих английских фирм. В Англии сейчас находится группа советских энергетиков во главе с заместителем Председателя Совета Министров СССР Г. М. Маленковым. Расширяется обмен культурными делегациями.

И. Лапицкий.

Редактор Е. АРТЮХОВА.

с. Ларьяк, типография Полиграфиздата Тюменского областного управления культуры Тираж 1020 экз. Заказ 80

Пролетарии всех стран, соединяйтесь!

Стахановец

Орган Ларьякского райкома КПСС и районного Совета депутатов трудящихся, Тюменской области

Год издания 15-й
№ 29 (1077)
ЧЕТВЕРГ
5
АПРЕЛЯ
1956 г.
Цена 10 коп.

Наша страна располагает неисчислимыми резервами в области животноводства. Если развернуть настойчивую организаторскую работу в колхозах и совхозах, можно в год—два добиться исключительных результатов.

(Из доклада товарища Н. С. Хрущева на XX съезде КПСС).

Организованно провести перевод скота с зимнего на пастбищное содержание

Директивами по шестому пятилетнему плану развития народного хозяйства СССР предусмотрено дальнейшее увеличение поголовья скота и резкое повышение его продуктивности. Выполнение намеченных мероприятий партии в области животноводства будет зависеть от успешного проведения зимовки скота. Наступил решающий период завершения зимнего стойлового содержания животноводства. Зимовка показала, что работники животноводческих ферм настойчиво боролись за сохранение поголовья и повышение продуктивности животных. По сравнению с прошлой зимовкой как в сельхозартелях, так и в рыбартелях района надоено молока на 30 литров больше на фуражную корову.

Апрель—самый трудный период зимовки. В эти дни особое внимание необходимо уделить сохранению приплода, так как в это время появляется большая опасность потерь молодняка от падежа. Происходит это из-за перегрузки телятников, ухудшения условий содержания, ослабления организма животных за период зимовки. В сельхозартелях имени Калинина и «Новая жизнь», где сейчас уже имеется более двухсот голов новорождённого молодняка, необходимо обратить особое внимание на содержание и его сохранение.

Во всех колхозах района общественный скот полностью обеспечен грубыми кормами до перевода животных на стойловое содержание, надо только обеспечить их правильное расходование, ни одного килограмма сена не оставить на сору, и в ближайшие дни всё сено подвезти к фермам. Особенно это надо сделать в сельхозартели имени Калинина, где еще большое количество сена находится на сору.

Правления колхозов, специалисты сельского хозяйства обязаны сейчас проявить максимум внимания к правильной организации работы на фермах с тем, чтобы сохранить всё поголовье скота.

Вторым важным моментом в сохранении общественного животноводства является правильный перевод скота со стойлового содержания на пастбищное.

Резкий перевод на зелёный корм, вызывает массу желудочно-кишечных заболеваний, последствием которых является падёж скота. Чтобы при переводе скота на пастбище не допустить падежа, правлениям колхозов нужно уже сейчас готовиться к организации такого перевода. При первом потеплении и таянии снега нужно выпускать скот на непродолжительное время из стойловых помещений с обязательным содержанием в скотных помещениях в ночное время и при заморозках, а также и в ненастную погоду.

Для подготовки перевода к пастбищному содержанию скота работникам животноводческих ферм совместно со специалистами не позднее 15 апреля надо разбить скот по группам. Особое внимание нужно уделить слабому скоту, организовать подкормку до нормальной упитанности коров, телят, овец, свиноматок. Заранее выделить из числа опытных, добросовестных колхозников пастухов, закрепить за ними скот и ознакомить их с зооветеринарными правилами пастьбы скота. Надо распределить пастбища по видам скота, помня что лучшие выпасы нужно оставить продуктивному скоту, овцам и молодняку.

От того, насколько успешно работники животноводства, специалисты сельского хозяйства, руководители колхозов сумеют справиться с завершением зимовки скота, организуют правильный перевод на пастбищное содержание будет зависеть дальнейшее увеличение поголовья скота, производство молока, мяса и других продуктов животноводства.

Большую роль в проведении этих мероприятий, в дальнейшем подъёме общественного животноводства призваны сыграть ветеринарно-зоотехнические работники. Их долг сейчас быть в колхозах, на животноводческих фермах, там, где решается успех борьбы за дальнейший подъём общественного животноводства.

Решения XX съезда КПСС вызвали большой трудовой подъём среди работников животноводства. Выполнение Директив XX съезда партии, в которых поставлена задача увеличить производство основных продуктов животноводства в два—два с лишним раза, они считают своим кровным делом. Сейчас многие руководители рыбартелей поставили перед колхозниками задачу активной борьбы за разведение овцеводства и свиноводства. Колхозники охотно идут на то, чтобы в рыбартелях успешно развивалось животноводство всех видов.

Первичные партийные организации и сельские Советы должны всесторонне заниматься вопросами животноводства, осуществлять повседневный контроль за ходом завершения зимовки скота в колхозах и переводе его на пастбищное содержание.

ПО СССР

20 тысяч тонн угля на комбайн

Механизаторы донецких шахт, вступая в соревнование с угольщиками Кузбасса, поставили перед собой задачу повысить производительность комбайна «Донбасс» до 20 тысяч тонн топлива в месяц.

Первыми этого добились комбайнеры шахты имени Кпселёва треста «Чистяковуголь» (Сталинская область). Машинисты Григорий Гура, Алексей Сотников и Теодор Рожков в марте добыли 2030 тонн антрацита. Это в три с лишним раза больше средней выработки, достигнутой на комбайн по Донецкому бассейну.

Самоотверженный поступок чабана

ЧИТА, 2 апреля (ТАСС). Изменчивая весна стоит в Забайкалье. Днем греет солнце, быстро тает снег, но частенько еще начинает мести пурга. Трудно приходится в такую пору в степи.

Думу Нибепову внезапно нагрянувшая пурга застала далеко от юрты, когда она пасла отару в 800 голов молодняка. Вокруг становилось все темнее, но Дулма не растерялась. Она погнала отару в глубокую падь, где не так сильно мела пурга. Весь день чабан без отдыха оберегала отару, стараясь держать овец вместе, чтобы они не разбегались. Вечером к ней на помощь подоспели колхозники ни одна овца не погибла.

(ТАСС).

СВОДКА

о ходе выполнения плана рыбодобычи по колхозам и рыбучасткам района на 1 апреля 1956 года.

(в процентах к плану 1 квартала)

Наименование колхозов	проц. выпол.
По колхозам	
1 «Новая жизнь»	310,0
2 «Красная звезда»	210,0
3 Им. Сталина	203,0
4 Им. Микояна	190,0
5 «Комсомолец»	132,0
6 «Ударник 2-й пятилетки»	120,0
7 Им. Молотова	104,0
8 «Передовик»	100,0
9 «Красное знамя»	83,0
10 Им. Ворошилова	66,0
11 Им. Калинина	—
По рыбучасткам	
1 Б-Тарховский	193,0
2 Охтеурский	159,0
3 Ларьякский	140,0
4 Н-Вартовский	126,0
5 Корликовский	120,0
По району	136,8



передовиков пушных заготовок

За перевыполнение плана пушных заготовок за первый квартал 1956 года решением бюро районного комитета КПСС и исполкома районного Совета депутатов трудящихся завоевится на районную Доску почёта:

Рыбартель имени Ленина (председатель тов. Кунин), выполнившая план пушзаготовок первого квартала на 192,8 процента.

Рыбартель имени Ворошилова (председатель тов. Сигильетов), выполнившая план пушзаготовок первого квартала на 150,9 процента.

Рыбартель „Передовик“ (председатель тов. Беклемышев), выполнившая план пушзаготовок первого квартала на 137,5 процента.

Рыбартель „Красное знамя“ (председатель тов. Тимофеев), выполнившая план пушзаготовок первого квартала на 122,9 процента.

Рыбартель „Комсомолец“ (председатель тов. Прасин), выполнившая план пушзаготовок первого квартала на 114,3 проц.

Хорошая подготовка к весенне-летней путине решает успех выполнения плана рыбодобычи

В Директивах по шестому пятилетнему плану развития народного хозяйства СССР говорится: увеличить к концу шестой пятилетки уровень добычи рыбы примерно на 5 процентов по сравнению с выловом 1955 года.

Это возлагает большие и ответственные задачи на работников рыбной промышленности. Понимая ответственность за выполнение государственного плана, рыбаки и рыбачки колхозов и гослова Н-Вартовского рыбучастка взяли на себя конкретные обязательства по досрочному выполнению государственного плана добычи рыбы и повышению качества выпускаемой продукции и прилагают все усилия к их выполнению. План первого квартала участком выполнен досрочно.

Достигнутые успехи в первом квартале не дают никакого права успокаиваться на этом. Главное заключается в том, чтобы закрепить достигнутое в последующих кварталах.

Выполнение плана рыбодобычи второго и третьего кварталов будет зависеть от того, как колхозы и рыбучастки подготовятся к весенне-летней путине. Надо правильно расставить рыбаков на местах лова, обеспечить их необходимыми орудиями лова и флотом.

Руководители колхозов, рыбучастков, бригадиры и техники лова обязаны в короткий срок принять все меры, мобилизовать всех рыбаков и рабочих в колхозах и гослова на подготовку всех орудий лова, которые в течение всего года применяются на лову. Если ранее атарменный лов решал главную задачу выполнения годового плана рыбодобычи, то надо учесть, что в этом году атарменных установок не будет. Поэтому перед нами стоит задача применить все имеющиеся орудия лова в любое время весенне-летней путины с применением комбинированного лова: сети всех видов, невода стрежевые, средние и малые, фитили соровые, духовые, речные, маган, ставные невода и другие орудия лова.

Все они приемлемы для применения на всех у нас имеющихся водоёмах. Например, ставные невода можно использовать в любом водоёме, ставить их в сора на расстоянии 100—200 метров от истока и к нему неводить. Все сети ставятся в любые водоёмы, фитили используются чаще по истокам и заливам. Речные фитили можно ставить на любых проходных протоках на песках. Там, где течение лёгкое, весной рыба катится вниз, придерживаясь песка, к фитилю делается открылок в зависимости от песка до 20 метров и более и в конце реки ставится фитиль. Открылок ставится немного по течению, а летом, когда рыба делает подъём, то фитили ставят в прижимных местах. Изголови песков городятся талом и от берега и реку на расстоянии до 10 метров ставится фитиль. Чердаки, маган и большие фитили ставятся в проходных протоках с песчаной стороны по 2—3 и более подряд на оттугах в раме. Духовые невода можно применять в любом заливном водоёме также, как и ставные.

Применение этих методов и использование орудий лова даст возможность повысить вылов рыбы и досрочно выполнить государственный план рыбодобычи 1956 года.

И. Крюков.

VI сессия исполкома райсовета депутатов трудящихся

На днях проходила шестая сессия исполкома районного Совета депутатов трудящихся. Сессия обсудила отчёт, сделанный председателем райисполкома тов. **Пумпиовым** о работе Ларьякского районного Совета депутатов трудящихся за 1955 год и первый квартал 1956 года.

Докладчик и выступающие депутаты отметили, что за отчётный период райисполком несколько улучшил руководство хозяйственным и культурным строительством, усилилась связь райисполкома и сельских Советов с депутатами и избирателями. Исполком райсовета стал глубже вникать в работу колхозов, предприятий рыбной промышленности, организаций и учреждений, оперативнее решать вопросы их работы, повысил требовательность к руководителям колхозов, сельских Советов и организаций, добился повышения уровня организационно-массовой работы сельских Советов.

В результате этого колхозы района в истекшем году досрочно справились с выполнением плана рыбодобычи и планом добычи рыбы первого квартала, выполнен также план молокопоставок и мясопоставок, увеличились доходы колхозов, повысилась стоимость трудодня.

Тов. Пумпов в докладе охарактеризовал работу отделов райисполкома, сельских Советов, вскрыл серьёзные недостатки в работе органов здравоохранения, культуры, народного образования, а также подробно остановился на задачах, которые предстоит решить району в первом году шестой пятилетки.

Депутат тов. **Сигильетов** в своем выступлении отметил, что исполком райсовета ещё мало оказывал помощи депутатам в их работе с избирателями, в результате чего многие депутаты в истекшем году не отчитались перед своими избирателями.

—Я неоднократно обращался в райисполком с просьбой помочь мне, как депутату, отчитаться,—говорит тов. Сигильетов,—но помощи так и не получил, а ведь не каждый депутат может сделать отчёт о работе райисполкома пли сельского Совета. Здесь то и нужна помощь депутатам.

Депутат тов. **Решетников** говорил о том, что как в райисполкоме, так и в сельских Советах оргмассовая работа поставлена неудовлетворительно. У нас нарушаются конституционные сроки проведения сессий и исполкомов, нет положительной работы комиссий. Нам надо ещё много работать по устранению этих недостатков.

Тов. Решетников подверг также резкой критике работу специалистов сельского хозяйства за то, что они еще мало оказывают практической помощи на местах, а управление сельского хозяйства и райисполком мирятся с этим.

Депутат тов. **Сусликов** критиковал работу местной промышленности.

—Промартель имени Ленина,—говорит тов. Сусликов,—попрежнему работает плохо. В прошлом году ей оказана была серьёзная помощь, выдана большая ссуда на открытие кузнечного и других цехов, но деньги израсходованы, а артель попрежнему является нерентабельным предприятием и снова просит ссуду. Теперь райисполкому от помощи надо перейти к требовательности и потребовать от тов. Малышкина улучшения работы местной промышленности.

—Сельские Советы на местах, крайне недостаточно занимаются вопросами торговли,—сказал в своём выступлении председатель райрыболовпотребсоюза тов. **Петрушкин**. Необходимо сельским Советам вместе с рыбкоопами уделить серьезное внимание вопросу организации заготовок и завоза товаров в глубинные пункты в период навигации.

Депутат тов. **Ситников** говорил о том, что в отделах райисполкома нет полного напряжения в работе. Принижена ответственность к аппарату отделов, поэтому многие работники в лучшем случае занимаются сбором сводок, а отдел физкультуры и спорта вообще ничем не занимается.

Директор рыбзавода тов. **Хозяинов** подробно остановился на ходе подготовки к весенне-летней путине. Говорил о мероприятиях, намеченных рыбзаводом, а также критиковал руководителей рыбучастков и колхозов за то, что они не занимаются ремонтом орудий лова и самоходного флота.

Сессия обязала исполком районного Совета депутатов трудящихся повысить организующую роль отделов исполкома и сельских Советов в выполнении народно-хозяйственных планов предприятий рыбной, лесной, местной промышленности, в дальнейшем развитии сельского хозяйства, в укреплении колхозов, в улучшении народного образования, здравоохранения, культурно-просветительных учреждений и торговли в районе.

По второму вопросу сессия заслушала доклад заведующей райфо тов. Першиной об исполнении бюджета за 1955 год и утвердила представленный бюджет на 1956 год.

Международный обзор

Атомную энергию—на службу человеку

«Вклад в дело мира и счастья человечества»—так охарактеризовала албанская газета «Башкими» результаты состоявшегося в Москве с 20 по 26 марта международного совещания по вопросу об организации объединённого института ядерных исследований. В совещании приняли участие официальные представители и учёные 11 стран социализма, в том числе Советского Союза и Китайской Народной Республики.

Придавая важное значение использованию атомной энергии в мирных целях и признавая необходимость сотрудничества учёных различных стран в исследованиях в области ядерной физики, участники совещания заключили соглашение о создании международной научно-исследовательской организации под названием «Объединённый институт ядерных исследований» с месторасположением в Советском Союзе. Все государства—участники соглашения являются равноправными членами этого объединённого института.

Советский Союз, внёсший огромный вклад в исследования в области ядерной физики и по праву занимающий первое место в мире по применению атомной энергии в мирных целях, не делает секрета из своих достижений в мирном применении этой энергии. Он охотно делится ими со всеми странами, развивая различные формы научно-технического сотрудничества.

Советское правительство в соответствии с соглашением передало в состав Объединённого института ядерных исследований институт ядерных проблем и электрофизическую лабораторию Академии наук СССР со всем оборудованием, сооружениями и зданиями.

Участники совещания определили, что другие государства, которые пожелают принять участие в работе объединённого института, могут заявить о своём согласии с положениями соглашения и по решению большинства государств—членов института стать равноправными его членами. Совещание решило пригласить демократическую республику Вьетнам вступить в члены объединённого института.

Подписанное в Москве соглашение об организации Объединённого института ядерных исследований, пишет болгарская газета «Работническо дело», «кладёт начало новому этапу развития международного сотрудничества» в целях использования атомной энергии на благо человечества.

Провозглашение Пакистана республикой

23 марта в столице Пакистана Карачи состоялось провозглашение Пакистана республикой.

Образовался Пакистан, как государство в 1947 году. До этого он был частью Английской колонии Индии. Недавно учредительное собрание Пакистана приняло конституцию, согласно которой в стране устанавливается республиканская форма правления. Конституция предусматривает создание в республике однопалатного парламента. Главой государства является президент. Пакистан остаётся в составе британского содружества наций.

Специальный представитель Советского правительства на торжестве провозглашения Пакистана республикой А. И. Микояи, выступая на массовом митинге в Карачи 23 марта, заявил, что это событие «знаменует собой дальнейшее укрепление национальной независимости и суверенитета Пакистана». «Народы Советского Союза,—сказал он,—с глубоким интересом и симпатией относятся к стремлению пакистанского народа укреплять свою независимость».

Итоги зимних соревнований

18—25 марта в райцентре проводились соревнования по программе зимних молодёжных спортивных игр, в которых приняло участие 90 человек.

В соревновании по стрельбе из малокалиберной винтовки первое место завоевал П. Соловьёв, выбивший 47 очков из 50 возможных. Второе место занял А. Пальянов, выбивший 46 очков из 50 возможных и третье место—П. Сармзнов, который выбил 41 очко.

В соревновании по лыжам на дистанцию 10 километров первое место занял А. Пермяков с результатом 42 мин. 30 сек., второе место—Л. Сигильетов и третье место—Б. Зубов.

На дистанцию 5 километров первое место принадлежит Юрию Копылову с результатом 21 мин. 10 сек., второе место—В. Куликову с результатом 21 мин. 55 сек., третье место поделили между собой учащиеся средней школы Каткалев и Хохлякин.

Среди девушек на дистанцию 3 километра первое место заняла Бахарева, второе Кондакова, третье и четвёртое места—Васильева и Поспелова.

Шесть человек в соревнованиях уложились в нормы третьего спортивного разряда.

Многие из участников сдали нормы комплекса ГТО и БГТО.

Участники, занявшие 1—2—3 места, награждены дипломами районного комитета физкультуры и спорта.

Наиболее активное участие в проводимых соревнованиях приняли коллективы учащихся средней школы и райконторы связи.

8 апреля будут проходить лыжные соревнования, посвящённые закрытию спортивного зимнего сезона. В этих соревнованиях должны принять активное участие все комсомольцы и молодёжь райцентра и продемонстрировать своё мастерство по лыжному спорту.

И. Стрельцов,
гл. судья соревнований.



Жигулевск. Добровольное спортивное общество «Энергия» на Куйбышевгидрострое провело лично-командные соревнования сильнейших лыжников стройки. В состязаниях приняло участие около 100 спортсменов.

На снимке: лыжники на дистанции 15-километровых гонок.

Фото И. Семина.
Фотохроника ТАСС.

Приезд в Советский Союз премьер-министра Швеции

По приглашению нашего правительства в Советский Союз прибыли премьер-министр Швеции—Эрландер.

Швеция—наиболее крупная страна, расположенная на Скандинавском полуострове. Насчитывает она свыше семи миллионов населения и по характеру своей экономики является страной с высокоразвитой промышленностью. Сухопутной границы с Советским Союзом Швеция не имеет. Тем не менее она считается нашей соседкой, так как расположена в бассейне Балтийского моря, которое омывает на Северо-Западе берега Советского Союза.

В течение долгого времени Швеция осуществляет политику нейтралитета, официально именуемую «свободной от союзов» политикой. Она не участвует в военном северо-атлантическом блоке западных держав. По прибытии в Москву 29 марта премьер Эрландер высказал убеждение, что существуют предпосылки для дружбы между Советским Союзом и Швецией.

Г. Подкопаев.

Редактор Е. АРТЮХОВА.

с. Ларьяк, типография Полиграфиздата Тюменского областного управления культуры Тираж 1020 экз. Заказ 83

Пролетарии всех стран, соединяйтесь!

Стахановец

Орган Ларьякского райкома КПСС и районного Совета депутатов трудящихся, Тюменской области

Год издания 15-й
№ 30 (1078)
ВОСКРЕСЕНЬЕ
8
АПРЕЛЯ
1956 г.
Цена 10 коп.

Государственная библиотека СССР им. В. И. Ленина

Экзамены венчают труды всего учебного года. Поэтому учителя должны со всей серьёзностью организовать всестороннюю подготовку к ним, предъявить высокие, но справедливые требования при оценке знаний учащихся, проявить чуткость и внимательность к экзаменующимся.

Подготовке к экзаменам в школах —повседневное внимание

Наступил самый ответственный период работы школ—период подготовки к переводным, выпускным экзаменам и экзаменам на аттестат зрелости.

Это ответственный период не только с точки зрения того, что экзамены являются итогом работы школ, учителей и учащихся, формой государственной проверки работы школ, но и с точки зрения того, что они требуют полного напряжения всех сил школьников и преподавателей.

За последние годы Министерством просвещения РСФСР произведены значительные сокращения количества экзаменов, изменения в организации и методике проведения их. Все это направлено к тому, чтобы уменьшить нагрузку учащихся, ту напряженность, которая существовала в прошлые годы. Но эти изменения отнюдь не уменьшили ответственности, которая ложится на учителей и учащихся в период подготовки и проведения экзаменов. Наоборот, эта ответственность увеличилась.

Основная задача экзаменов —совершенно объективная, свободная от всякой предвзятости оценка знаний, умений и навыков учащихся.

Успешное проведение экзаменов в конечном счёте зависит от степени подготовки и организации их проведения. Подготовка к экзаменам включает в себя систематическое повторение программного материала, составление экзаменационной документации и организационные мероприятия.

Повторение материала должно быть последовательным и систематическим, его ни в коем случае нельзя превращать в зубрежку и натаскивание, что иногда имеет место в практике отдельных учителей.

Передача составления билетов для невыпускных классов (V, VI, VIII, IX) учителям накладывает на них особую ответственность. Подготовка билетов, упражнений и задач к билетам—ответственное дело и требует особой тщательности и вдумчивости. Необходимо во всех деталях продумать расписание экзаменов.

Подготовка к экзаменам и сами экзамены требуют от учащихся напряжения всех их сил, поэтому нужно правильно организовать их предэкзаменационный и экзаменационный режим, равномерно распределять домашние задания, не допуская перегрузки учащихся.

Большое значение имеет создание деловой экзаменационной обстановки, дающей возможность учащимся раскрыть свои знания и способности во всей их полноте. Совершенно неизбежно здоровое волнение, вызванное законным стремлением учителей и учащихся показать свои успехи. Но это волнение ни в коем случае не должно превращаться в нервозность. В этом случае необходимо самое чуткое, внимательное отношение к учащимся, умелый и тактичный подход, побуждающий их к действию. На эту сторону подготовки и проведения экзаменов следует обратить самое пристальное внимание всех учителей.

Сейчас необходимо в каждой школе составить мероприятия по подготовке и проведению экзаменов. Такие мероприятия, например, Ларьякская средняя школа уже разработала. Серьезное значение имеет правильный подбор экзаменационных комиссий и ассистентов, потому что совсем не безразлично, кто будет принимать экзамены.

По итогам третьей четверти в школах района успеваемость составила 86,5 процента. Как показала проверка, знания учащихся во многих школах очень непрочны и страдают существенными пробелами. В ряде школ не пройдены существенные разделы программы, плохо выполняется их практическая часть.

В оставшееся до начала экзаменов время предстоит ликвидировать эти недоработки, закрепить знания учащихся, привести их в систему. Для того, чтобы добиться этого, нужно детально продумать систему уроков по каждому предмету. Для учащихся старших классов можно рекомендовать обзорные лекции по отдельным разделам и темам программы.

Большая роль в подготовке к экзаменам принадлежит родителям, которые должны создать все условия для работы и успешной сдачи экзаменов своим детям. Сюда относится режим, рабочее место и правильные взаимоотношения.

Хорошо подготовиться и успешно сдать экзамены—долг каждого ученика. Каждый учащийся обязан наиболее полно и целесообразно использовать все возможности, которые ему предоставляются для этого.

Только совместными усилиями учителей, родителей и учащихся можно решить задачу, стоящую сейчас перед школой.

В подготовке и проведении экзаменов в школах должны оказать помощь также партийные, комсомольские, профсоюзные организации и родительские комитеты.

Долг руководителей школ, учителей—успешно закончить учебный год и организованно провести экзамены.

Новые отряды специалистов сельского хозяйства

2 апреля в Пензенском сельскохозяйственном институте 140 студентам вручен диплом об окончании вузов. Это первый выпуск молодого учебного заведения, созданного пять лет назад.

Выпускники-агрономы и зоотехники направлены на работу в Красноярский край, Амурскую, Астраханскую, Тульскую, Пензенскую области и Молдавскую АССР.

* * *

В старейшем вузе Киргизии —сельскохозяйственном институте имени К. И. Скрябина 2 апреля состоялся новый выпуск молодых специалистов. Дипломы агрономов, агрономов шелководов, зоотехников получили более 120 человек.

Часть специалистов шелководства направляется в южный Казахстан и Таджикистан. Остальные выпускники выезжают на работу главным образом в отдаленные районы Киргизии.

Новосёлы учатся заочно

Большинство новосёлов, прибывших на освоение целинных и залежных земель Алтая продолжает повышать свое образование. Они учатся в вечерних школах, а также заочно.

Многие из них — студенты сельскохозяйственных техникумов. Более 50 новосёлов получают специальности агрономов и зоотехников в Алтайском сельскохозяйственном институте. Здесь учатся новосёлы Поспелихинского зерносовхоза, прибывшие из Верхне-Хортицкой средней школы на Украине. После получения аттестата зрелости все они подали заявления в институт.



ЯКУТСКАЯ АССР. В колхозе имени Петра Алексеева Таттинского района механизированы многие трудоёмкие процессы на животноводческой ферме. Здесь смонтирована подвесная дорога, оборудован водопровод и автопоилки, введена электродойка.

На снимке: передовые доярки колхоза А. Н. Тимофеева (слева) и М. К. Аргунова проверяют доильные аппараты перед дойкой.



передовиков рыбодобычи

За перевыполнение плана рыбодобычи за первый квартал 1956 года решением бюро районного комитета КПСС и исполкома районного Совета депутатов трудящихся заносятся на районную Доску почёта:

Рыбартель „Красная звезда" (председатель тов. Сигильетов), выполнившая план первого квартала на 210 процентов.

Б-Тарховский рыбучасток (начальник тов. Малков), выполнивший план первого квартала на 193 процента.

Сельхозартель „Новая жизнь" (председатель тов. Белкин), выполнившая план первого квартала на 310 процентов.

Рыбартель имени Сталина (председатель тов. Иванов), выполнившая план первого квартала на 203 процента.

Рыбартель имени Микояна (председатель тов. Анисимов), выполнившая план первого квартала на 190 процентов.

Ларьякский сельский Совет (председатель тов. Чернавский), выполнивший план первого квартала на 210 процентов.

Охтеурский сельский Совет (председатель тов. Сафонов), выполнивший план первого квартала на 203 процента.

Б-Тархсвский сельский Совет (председатель тов. Ершов), выполнивший план первого квартала на 190 процентов.

Бригада гослова Н-Вартовского рыбучастка (бригадир тов. Габунов), выполнившая план первого квартала на 224 процента.

Бригада гослова Б-Тарховского рыбучастка (бригадир тов. Павлов), выполнившая план первого квартала на 200 процентов.

Звено Коряковского гослова (звеньевой тов. Кунин), выполнившее план первого квартала на 300 процентов.

Ширится предмайское соревнование

Члены рыбартели «Красная звезда» в социалистическом соревновании колхозов района одержали победу. Квартальный план рыбодобычи они выполнили на 210 процентов, перевыполнили и план пушных заготовок.

Сейчас в рыбартели развертывается социалистическое соревнование за достойную встречу международного праздника трудящихся — Первое мая. Включившись в предмайское соревнование они взяли обязательство:

Апрельский план рыбодобычи рыбаки обязались выполнить к 25 апреля;

К 15 апреля подготовить все орудия лова — сети и невода, а также отремонтировать моторный и гребной флот;

Животноводы артели обязались до перехода на пастбищное содержание сохранить весь скот с хорошей упитанностью и не допустить падежа. Звероводы также решили улучшить уход и содержание лисиц, не допустить ни одного случая падежа новорожденных щенят.

В апреле полностью закончить все подготовительные работы к весеннему севу. Отремонтировать сельхозинвентарь, подготовить семена к посеву.

И. Чернавский.

СОРЕВНОВАНИЕ КОЛХОЗОВ РАЙОНА

по надою молока на фуражную корову с 1 октября 1955 года по 1 апреля 1956 года (в литрах)

Заним. место	Наименование колхозов	Надоено с 1.10—55 г. по 1.4—56 г.	Надоено за март
1	«Красное знамя»	358	75
2	«Новая жизнь»	321	55
3	Имени Микояна	283	112
4	«Передовик»	275	225
5	Имени Молотова	233	—
6	Имени Калинина	231	45
7	«Красная звезда»	222	37
8	Имени Сталина	213	48
9	«Ударник 2-й пятилетки»	184	42
	По сельхозартелям	285	54
	По рыбартелям	262	61
	По району	282	55

Смотр художественной самодеятельности

С 23 по 28 марта в районном центре проходил смотр художественной самодеятельности, в котором приняли участие коллективы Ларьякского Дома культуры, учащихся и учителей Ларьякской средней и Б-Ларьякской семилетней школ и работников райконторы связи.

Смотр открыл коллектив Ларьякского Дома культуры. Он дал концертное отделение и поставил пьесу Н. Островского «Правда хорошо, а счастье лучше».

Из концертных номеров зрителям особенно понравилось сольное пение народной песни «У колодца» в исполнении А. Анисимовой, казахский танец «Мерген» в исполнении А. Коробейниковой и Н. Вялкова и молдавский танец «Сырба», исполненный В. Белкиным и А. Елисеевой. Тепло встречала публика на протяжении всего вечера конферансье в исполнении Ю. Коробицына, П. Стрельцова и А. Малахова.

Хорошо были исполнены роли Барабашовой А. Анисимовой, няньки Фелицаты В. Сарматовой, сына Барабашовой Ю. Коробицыным в пьесе «Правда хорошо, а счастье лучше». Весьма удачно оформлялась декорация пьесы.

Разнообразна и интересна программа концертов, с которыми выступили коллективы учащихся вторых—шестых и старших классов Ларьякской школы.

Как всегда, зрители любовно встретили пение песен «Хороша столица наша» музыка Дунаевского, «Марш советских патриотов» музыка Мурадели, народной песни «Кавылёк», исполненных хором старших классов. Всеобщее одобрение заслужило исполнение акробатических упражнений на перекладине учащимися VIII класса В. Кайгородовым и Ю. Копыловым.

Хорошо был прочитан отрывок из произведения Л. Толстого Анна Каренина «Свидание с сыном» ученицей IX класса П. Соболевской.

С большим вниманием прослушали зрители песни из кинофильма «Иван Никулин» «На ветвях израненного тополя», «Случайный вальс» и «Тульский Самовар», исполняемые О. Самсоновым, Ю. Копыловым и В. Куликовым.

Приятное впечатление оставили о себе исполнители народной песни «Кто-то с горочки спустился» Э. Коробицына и Г. Нагина.

Горячо аплодировали за изящное исполнение танцев «Юла», ученицам VII класса Д. Батуриной и Н. Клюсовой и танцев «Букерпя» и «Пензенские частушки» группе учащихся VIII класса.

Особую симпатию вызывало у зрителей конферансье, в исполнении учеников Ю. Пумпнова и Н. Ведрова.

С большим интересом просмотрели зрители пьесу Афиногенова «Мать своих детей», поставленную коллективом учителей Ларьякской средней школы. Наиболее удачно в ней исполнены роли матери М. Болтаевой, дочери Софьи Р. Кантышевой, сына Фёдора Е. Долгушиным. Естественно и непринуждённо исполнялась роль избалованного сына Софьи Марата учеником Кайгородовым.

В заключение смотра выступили коллективы Б-Ларьякской семилетней школы и избы-читальни.

С большой силой прозвучал на сцене литературный монтаж на тему «Миру—мир». Хорошо оформленная сцена и костюмы исполнителей, слаженное и дружное пение оставило глубокое впечатление у зрителей.

С удовлетворением слушали зрители задушевное и непринуждённое пение песни из кинофильма «Верные друзья» «Что так сердце растревожено», исполненное учительницей Н. С. Шишкиной.

Приятно было слышать песенку из кинофильма «Актриса», исполненную группой учениц Б-Ларьякской школы на хантыйском языке.

Удачно выступили с художественным словом заведующая Б-Ларьякской избой-читальней В. Замышляева и со стихотворением «Мать», собственного сочинения, Ельпина.

Коллектив школы представил также на смотр художественной самодеятельности одноактную пьесу «Победа».

На смотре приняло участие около 200 человек. Смотр показал, что сельская самодеятельность—это большая культурная сила.

Комиссия и общественность оценили творческие результаты коллективов и отдельных участников. 30 участников смотра было награждено Почётными грамотами, 62 человека—подарками.

Наряду с положительными сторонами смотр выявил и недостатки. Следует отметить, что драматические кружки всех выступающих коллективов недостаточно поработали над подготовкой пьес, ввиду чего отдельные исполнители плохо знали роли и допускали в ходе пьесы большие паузы. Особенно заметен был этот недостаток в пьесе «Медведь», поставленной драмкружком райконторы связи (роль слуги, исполняемая А. Минпным). В этой же пьесе костюм отставного поручика Симонова совершенно не соответствовал той действительности, которая изображается пьесой А. Чехова.

В смотре народных талантов принимали участие лишь три коллектива районного центра. На протяжении последних лет в смотре не принимают участия коллективы Ларьякского рыбучастка, райсовета рыбкоопа, райбольницы. Совершенно недостаточно было привлечено к смотру талантов национального творчества. Эти недостатки в будущем должны быть устранены.

Н. Ситникова.
Д. Найдо.

Читательская конференция десятиклассников

В дни школьных каникул в 10-м классе Ларьякской средней школы была проведена читательская конференция по книге М. Шолохова «Поднятая целина».

Под руководством преподавателя русского языка и литературы В. А. Посоховой и классного руководителя П. А. Качушкина учащиеся хорошо подготовились к проведению этой конференции, поэтому она прошла организованно, интересно, при активном участии.

В начале ученица Галя Ярова в своём выступлении рассказала о решениях XV съезда партии по коллективизации сельского хозяйства, охарактеризовала историческую обстановку, в которой появился в свет роман «Поднятая целина».

Ученик Анатолий Соловьёв дал подробную характеристику руководителя колхоза Давыдова. Он привёл характерные примеры, как партийный руководитель, опираясь на массы, добивался выполнения решений и организации колхозов.

Ученик Павел Сазонов рассказал о непримиримой борьбе с врагами колхозного строительства.

Нина Пумпнова дала образ деда Щукаря. Она сказала, что дед сожалеет о том, что рано родился, подчёркивая этим, что у него были организованные мысли видеть счастливое будущее колхозного крестьянства, которого они достигнут под руководством Коммунистической партии.

На конференции выступили также ученицы М. Цехарпус, В. Малышева и М. Смолина. Последняя заострила особое внимание на значении книги «Поднятая целина» в настоящее время, увязав материал с последними постановлениями партии и правительства по подъёму сельского хозяйства и решениями XX съезда КПСС.

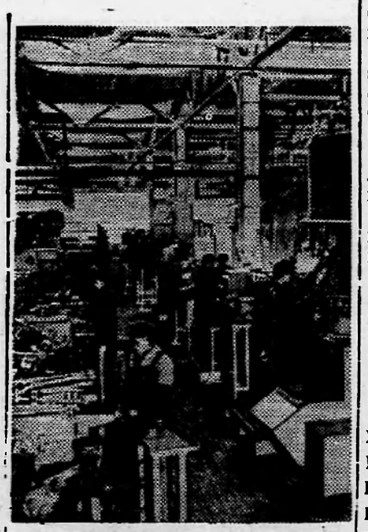

Китайская Народная Республика. К концу 1955 года, то есть за три года первой пятилетки, в стране построен и сдан в эксплуатацию 271 крупный промышленный объект. В текущем году в КНР начнётся или будет продолжено строительство более 500 крупных промышленных предприятий, в том числе первого в Китае автомобильного завода.

На снимке: в цехе шасси.

О мерах охраны лесов от пожаров

Решение исполнительного комитета Ларьякского районного Совета депутатов трудящихся Ханты-Мансийского национального округа, Тюменской области от 2 апреля 1956 года

В целях своевременного предупреждения возникновения лесных пожаров и правильной организации борьбы с ними, исполком райсовета **решил:**

1. Возложить на Ларьякский лесхоз и лесничества района проведение всех противопожарных мероприятий в государственных лесах Ларьякского района и организовать борьбу с лесными пожарами.

2. Установить, что проведение всех мероприятий по колхозным лесам и тушение пожаров возлагается на правления колхозов.

3. Обязать все организации и предприятия, работающие в лесах района, а также всех граждан при нахождении в лесу строго соблюдать правила пожарной безопасности.

Лесхозу и лесничествам обеспечить доведение правил пожарной безопасности до организаций, предприятий и граждан.

4. Обязать руководителей всех лесозаготовительных и других организаций и предприятий, работающих в лесах района:

а) провести в лесосеках весеннее сжигание порубочных остатков до 20 мая 1956 года;

б) установить колхозам срок проведения сельскохозяйственных палов до 20 мая 1956 года с предварительным обжигом или вспашкой травостоя (стерни) от стен государственного и колхозного леса под непосредственным руководством государственной лесной охраны. Проведение сельскохозяйственных палов в пожароопасный период категорически запрещается;

в) установить в местах работ и на лесовозных дорогах объявления и плакаты, предупреждающие о необходимости осторожного обращения с огнём в лесах и об ответственности за нарушение правил пожарной безопасности.

5. Обязать председателей исполкомов сельских Советов:

а) оказывать местным органам лесного хозяйства содействие в проведении мероприятий по охране лесов от пожаров путём выделения рабочей силы и транспорта для выполнения плана работ по противопожарным мероприятиям;

б) обеспечить лиц, привлекаемых на тушение пожаров, средствами передвижения, выделить на пожароопасный период в распоряжение органов лесной охраны дежурный транспорт—катера и лошадей с запасом горючего и фуража.

6. Установить следующий порядок тушения пожаров и привлечения для этого населения, транспортных средств и противопожарного инвентаря:

а) лица, заметившие в лесу не затушенный огонь или начавшийся пожар, должны немедленно затушить его, а при невозможности сделать это собственными силами — сообщить сельскому Совету, лесной охране или в ближайший населённый пункт;

б) находящиеся в лесу работники лесозаготовок, смолокурения и прочие обязаны немедленно по требованию лесной охраны явиться на тушение лесного пожара, имея при себе противопожарный инвентарь;

в) исполкомы сельских Советов привлекают на тушение пожара местное население в порядке трудгужповинности;

г) лица, привлекаемые к тушению пожаров в порядке трудгужповинности, обязаны явиться по вызову исполкома Совета или органов милиции в сроки и места, указанные этими организациями, имея при себе необходимый для тушения пожара инструмент и запас продовольствия на два дня.

Лица, привлечённые к тушению пожара, могут оставлять место пожара только после его ликвидации или по прибытии смены, в обоих случаях с разрешения руководителя тушения пожара;

д) оплата труда населению и за транспорт, привлекаемый на тушение лесных пожаров, производится за счёт того органа, в ведении которого находится лес.

7. Возложить на председателей сельских Советов, колхозов, руководителей предприятий и организаций персональную ответственность за организацию и своевременную явку населения к месту пожара с противопожарным инвентарём и продовольствием.

8. Обязать начальника райконторы связи, начальника Н-Вартовской пристани НИРП, директора рыбзавода, начальника Октябрьского лесоучастка и сплавучастка, а также другие организации, имеющие транспорт и средства связи, представить работникам лесхоза, лесничеств, ответственным за охрану леса при проведении ими мероприятий по тушению пожаров, право внеочередного пользования всеми средствами связи и транспорта.

9. Контроль и наблюдение за выполнением противопожарных мероприятий и настоящего решения возложить на директора лесхоза, лесничества, органы милиции и исполкомы сельских Советов.

10. Лица, виновные в нарушении настоящего решения, привлекаются в административном порядке к одному из следующих в з ы с к а н и й: предупреждению, штрафу до 100 рублей или исправительно-трудовым работам на срок до одного месяца. В случаях, предусмотренных Уголовным кодексом РСФСФ, лица, виновные в нарушении настоящего решения, привлекаются к уголовной ответственности.

Органы лесного хозяйства при наложении штрафов руководствуются постановлением Совета Министров СССР.

11. Настоящее решение вступает в силу через 10 дней после его опубликования в печати и действует на всей территории Ларьякского района в течение одного года.

Зам. председателя исполкома райсовета Н. СУСЛОВ.
Секретарь исполкома райсовета С. КОРЯКОВ.

Устранить недостатки

В д. Корликах имеется колхозная баня, которая вполне может обслужить всё население. Но беда в том, что банщица тов. Прасина недобросовестно относится к своим обязанностям. Она плохо натапливает баню, поэтому в ней бывает холодно, часто угарно. Хуже того, тов. Прасина не следит за санитарным состоянием, ввиду чего можно всегда обнаружить на полу и на скамейках толстый слой грязи. Тазы со скамеек скатываются также из-за слоя накопившейся на них слизи, вследствие чего моющиеся в ней постоянно падают и ушибаются. В такой бане недолго получить и увечье.

Правлению артели «Передовик» и работникам Корликовского медицинского пункта необходимо навести настоящий порядок в бане и обеспечить её нормальную работу.

Жители д. Корликов.

Редактор Е. АРТЮХОВА.

с. Ларьяк, типография Полиграфиздата Тюменского областного управления культуры Тираж 1020 экз. Заказ 84

Пролетарии всех стран, соединяйтесь!

Стахановец

Орган Ларьякского райкома КПСС и районного Совета депутатов трудящихся, Тюменской области

Год издания 15-й
№ 31 (1079)
ЧЕТВЕРГ
12
АПРЕЛЯ
1956 г.
Цена 10 коп.

Под знаменем преобразующего мир учения марксизма-ленинизма Коммунистическая партия Советского Союза приведет советский народ к полному торжеству коммунизма.

(Из доклада тов. Хрущева на XX съезде КПСС)

Великая ленинская партия

Исторические решения XX съезда Коммунистической партии Советского Союза нашли всеобщее одобрение народа. Советские люди единодушно заявляют:

— С тобой, ленинская партия, мы пойдем вперед к новым победам!

В родной партии советский народ видит великую направляющую, организующую и преобразующую силу. Коммунистическая партия, говорил В. И. Ленин,—это ум, честь и совесть нашей эпохи. Она привела страну к победе социализма. Под ее руководством достигнуты выдающиеся успехи в коммунистическом строительстве. Беззаветным служением народу, неустанной борьбой за мир во всем мире Коммунистическая партия Советского Союза завоевала огромный авторитет не только среди трудящихся нашей страны, но и в народных массах всего мира.

Наша партия побеждала и побеждает своей верностью ленинизму. Ленинскими идеями проникнуты все решения XX съезда КПСС.

В своей деятельности партия коммунистов выступает, как единый, монолитный коллектив, не знающий страха в борьбе и колебаний в проведении ленинской генеральной линии. Идейно-политическое и организационное единство, сплоченность партии вокруг Центрального Комитета являются источником ее силы, крепости и непобедимости.

Повышение активности партийных организаций в решении задач коммунистического строительства неразрывно связано с восстановлением в нашей партии снизу доверху ленинских норм партийной жизни, принципов коллективного руководства, которые раньше неоднократно нарушались. Известно, что распространение культа личности в прошлом привело в ряде случаев к произволу, голому администрированию, принижению коллективного руководства, роли партии и народных масс, к серьезным упущениям в работе. Поэтому с такой решительностью Центральный Комитет партии выступил против вредного культа личности.

Партия коммунистов по ее характеру чуждо всякое преклонение перед авторитетами отдельных лиц, преувеличение роли отдельных руководителей. Только строгая коллегиальность, коллективная мудрость Центрального Комитета, опирающегося на марксистско-ленинскую теорию и широкую инициативу партийных масс, обеспечивают правильное руководство партией и страной.

Партия коммунистов является самодеятельной организацией, добровольным боевым союзом единомышленников и соратников по общей борьбе, спаянных единством цели, действий, дисциплины. Не корысть, не личные выгоды побуждают людей вступать в этот союз, а благородная цель служения коммунизму. Вся работа в партийных организациях ведется на основе активного участия в работе всех коммунистов.

«Это значит, — разъяснял В. И. Ленин, — что все дела партии ведут, прямо или через представителей, все члены партии, на равных правах и без всякого исключения; причем все должностные лица, все руководящие коллегии, все учреждения партии — выборные, подотчётные, сменяемые».(Соч., т. 11, стр. 396).

Партийный активист — это не администратор, а вожак, организатор, облеченный доверием коммунистов и беспартийных. Он призван обеспечивать свободное и всестороннее обсуждение всех вопросов партийной, хозяйственной и культурной жизни, строго соблюдать внутрипартийную демократию, способствовать развертыванию критики и самокритики.

Коммунистическая партия настойчиво совершенствует методы и стиль руководства, учит все наши кадры руководить оперативно, со знанием дела, обращая при этом главное внимание на решающие участки. А для этого надо изучать технику и экономику.

Сила партии—в ее неразрывной связи с народом. Долг каждой партийной организации, каждого коммуниста—всегда быть в гуще масс, вести за собой беспартийных, знать их нужды, настроения и чутко прислушиваться к их советам и предложениям. Для коммуниста, активного бойца великой ленинской партии, высшим счастьем является борьба за интересы народа—творца истории, созидателя всех материальных и духовных благ.

XX съезд КПСС огромное внимание уделил идеологической работе, повышению сознательности коммунистов и всех трудящихся. Предметом особой заботы партии является творческое развитие марксистско-ленинских идей и претворение их в жизнь. Съезд потребовал покончить с отрывом идеологической работы от нашей кипучей жизни, соединить ее с практикой коммунистического строительства, подчинить всю пропаганду задачам создания материальных и культурных благ.

Вооруженная историческими решениями XX съезда, осененная знаменем ленинизма, Коммунистическая партия уверенно ведет страну к коммунизму.

По Советскому Союзу

* * *

НАГРАДЫ И ПРЕМИИ УЧАСТНИКАМ ВСХВ

Главный комитет Всесоюзной сельскохозяйственной выставки закончил награждение и премирование лучших участников выставки 1955 года. 250 колхозов, совхозов, МТС, научных и других учреждений получили дипломы первой степени, 839—второй степени. Свыше полутора тысяч хозяйств премировано автопоилками, электродоильными агрегатами, ветросиловыми, радио и киноустановками, библиотеками.

Большими золотыми медалями ВСХВ награждено 647 человек, малыми золотыми—2239, более 29 тысяч человек—большими и малыми серебряными медалями ВСХВ. Многие награжденные получают также ценные премии. Автомашинами «Победа» премировано 99 человек. Около тысячи передовиков сельского хозяйства премировано мотоциклами.

(ТАСС).

Соревнование автомобилестроителей

Воодушевленные решениями XX съезда партии коллективы двух автозаводов страны — Московского и Горьковского продолжают социалистическое соревнование и приняли обязательство на 1956 год. Московские автомобилестроители решили досрочно выполнить годовую программу и дать сверх плана 1000 грузовиков «ЗИС—150», 200 автобусов «ЗИС—155» и много другой продукции. Горьковчане также обязались выполнить программу 1956 года раньше срока и дать стране сверх плана за счет сэкономленного металла и материала 1500 грузовых и 300 легковых автомобилей.

Большое место в обязательствах отводится подготовке к производству автомобилей новых типов.

Экскаваторы для сельского хозяйства

С наступлением весны производственники Ленинградского экскаваторного завода ускорили выпуск землеройных машин для сельского хозяйства. МТС и колхозам Казахской, Узбекской, Эстонской, Латвийской и других республик отправлено 20 экскаваторов, изготовленных коллективом в сжатые сроки. Это—усовершенствованные машины с ковшом повышенной емкости. Они на 20 процентов производительнее тех, которые выпускались заводом в прошлом году.

Новый экскаватор механизирует многие сельскохозяйственные работы. С его помощью роют сплошные ямы, траншеи для водопровода и кабельной сети. Экскаватор может добывать песок, глину, гравий, выполнять монтажные работы на строительстве зданий высотой до четырех этажей.

(ТАСС).

Председатели колхозов — заочники сельскохозяйственного института

В Кировском сельскохозяйственном институте состоялся выпуск слушателей заочного отделения. Вручены дипломы большой группе заочников, в том числе председателям колхозов тт. Давыдову, Молчанову, Красовскому и другим.

Сейчас на заочном отделении сельскохозяйственного института обучается свыше 400 человек. Среди них много председателей колхозов, их заместителей и бригадиров.

(ТАСС).

Закрытие зимнего спортивного сезона

8 апреля в райцентре состоялось закрытие зимнего спортивного сезона. Оно началось лыжным соревнованием и закончилось спортивным вечером молодёжи.

На состоявшемся вечере молодёжи в Доме культуры с докладом о роли комсомола в физкультурном движении выступил секретарь РК ВЛКСМ тов. Пальянов.

Затем об итогах зимнего спортивного сезона рассказал председатель комитета физкультуры тов. Коробейников. Он отметил, что в зимнем спортивном сезоне 1955—1956 года в проводимых спортивных мероприятиях приняло участие 350 человек. Большинство из них сдали зимние нормы комплекса ГТО, БГТО и 12 человек уложились в разрядные нормы.

В день закрытия зимнего спортивного сезона разыгрывался переходящий кубок лыжника райцентра районного комитета физкультуры и спорта.

Первое место заняла команда 9-го класса Ларьякской средней школы (капитан команды тов. Куликов), которой вручен переходящий кубок лыжника районного комитета физкультуры и спорта и диплом первой степени. Второе место заняла команда райисполкома (капитан команды т. Пермяков) и третье место—команда 8-го класса «Б» Ларьякской средней школы (капитан В. Кайгородов).

Участники соревнований, занявшие 1—2—3 места, награждены дипломами первой, второй и третьей степени.

После торжественной части проходили показательные спортивные выступления физкультурников: пирамиды младших и старших классов Ларьякской средней школы, вольные гимнастические упражнения, упражнения на перекладине, выступления со штангой.

Особый интерес у зрителей вызвали выступления на перекладине Ю. Копылова, В. Кайгородова. Хорошую технику продемонстрировали участники со штангой, выполняя рывок с разным весом, жим и толчок тт. Куликов, Копылов, Скрябин и Колбышев—жим на мостике.

НА ОХОТЕ

П. Наумов. С. Ларьяк.

Кружится снежная пороша...
Морозец легкий на дворе.
И день чудесный и хороший,
Каких немало в январе!

Идет охотник свежей лыжней,
Идет тайгой — и зорок глаз.
Он весь в поту — рубашку выжми.
И ему дорог каждый час.

Не любит он сидеть без дела,
Минутой каждой дорожит.
А впереди, как лебедь, белый
Его помощник, пёс бежит.

Вот дан сигнал насторожиться.
Пёс ждет, когда щелкнет курок.
И белка в воздухе кружится
И падает у самых ног.

Прошла лиса — они по следу,
Как не хитрит, — но не уйдет.
Не утром рано, так к обеду
Она в ловушку попадет.

Итак, с утра до поздней ночи,
Куда-то тянется лыж след.
Охотник отдыхать не хочет
И забывает про обед!

За увеличение рыбы в водоёмах района

В 1955 году район успешно справился с выполнением государственного плана рыбодобычи, сдав государству сверх обязательства 8620 пудов рыбы.

Однако в практике работы на рыбном промысле не всегда добросовестно выполнялись правила рыболовства, что влияло на понижение рыбозапасов в районе. Выявлено, что рыбаками рыбартели имени Микояна производился отлов язя в период запрета. Наблюдалось также, что рыбаки отдельных колхозов и гослова производили вылов молоди ценных рыб в массовом количестве. Всё это отрицательно сказывается на рыбной сырьевой базе и не должно ни в коем случае допускаться в текущем году.

Нам нужно не просто ловить рыбу и не только ловить её, но надо вести рыбное хозяйство, управлять им, совершенствовать его, повышать урожайность рыб и обеспечить самые высокие уловы. Этого можно достичь только в том случае, если мы будем твёрдо соблюдать правила рыболовства, по-настоящему спасать миллионы мальков и займёмся активным рыборазведением.

Для планового лова рыбы без ущерба для рыбных запасов правилами рыболовства предусмотрены мероприятия, дающие возможность сохранить рыбные запасы, увеличить их. Так, с 5 по 25 мая на период нерестования установлен запрет отлова язя, с периода ледохода до 16 июля—осетра и стерляди. На период весеннего ската ельца запрещается лов катерами и сашками. Во время подъёма сиговых рыб к местам нереста запрещается всякое рыболовство на реке Оби с 15 сентября по 1 октября. Не разрешается также применение для лова взрывчатых отравляющих и одурманивающих веществ, бой рыбы острогой и огнестрельным оружием и лов рыбы самоловами.

Особое внимание в правилах рыболовства уделяется охране молоди рыб. Для этого установлен определённый размер ячеи в орудиях лова—с одной стороны и ограничение размеров добываемой рыбы—с другой. Для отлова язя разрешено применять сети только с ячеёй не менее 45 мм, нельмы—70 мм, мегдыма—22 мм.

Чтобы молодь не истреблялась, запрещается лов, скуп, приёмка и хранение рыбы менее установленных размеров. Например, язя—менее 18 см, нельмы—менее 48 см, карася—менее 10 см, плотвы, сорог, ельца—менее 9 см, стерляди—менее 25 см, осетра—менее 71 см. Промысловым размером рыб считается расстояние от середины глаза до конца самого длинного луча анального плавника. Пойманная рыба менее указанных размеров должна сразу же выпускаться обратно в воду.

Руководители рыбодобывающих организаций, работники промышленности и рыбаки обязаны бороться за увеличение рыбных запасов в водоёмах района, тем самым поднять уловы, увеличить заработок рыбаков и дать стране в шестой пятилетке достаточное количество высокоценной рыбы.

Г. Кислицын,
инспектор рыбоохраны.

О санитарной очистке населённых пунктов района

Решение исполнительного комитета Ларьякского районного Совета депутатов трудящихся Ханты-Мансийского национального округа, Тюменской области от 27 марта 1956 года

В целях обеспечения надлежащего санитарного порядка в райцентре и населённых пунктах района исполком райсовета **решил:**

Обязать председателей сельских Советов:

а) провести с 15 апреля по 15 мая с. г. весеннюю очистку населённых пунктов от зимних накоплений нечистот, мусора и всякого рода отбросов, широко привлекая для этой цели транспорт предприятий, учреждений и организаций и обеспечить содержание населённых пунктов в нормальном санитарном состоянии;

б) не позднее 15 апреля с. г. утвердить на заседаниях исполкомов планы очистки населённых пунктов с выделением ответственных лиц за проведение очистки;

в) отремонтировать в апреле месяце 1956 года общественные и дворовые уборные, помойные ямы и мусорные ящики;

г) установить строгий контроль за соблюдением санитарного порядка и чистоты на пристанях и других местах общественного пользования.

Обязать руководителей предприятий, учреждений, организаций, колхозов и домоуправляющих, а также граждан владеющих домами по праву личной собственности в населённых пунктах района:

Провести до 25 апреля 1956 года полную очистку территории предприятий, учреждений, организаций, усадеб, дворов, прилегающих к ним участков улиц, дворовых уборных и помойных ям от нечистот, грязного снега, мусора с вывозкой нечистот на свалочные места.

Обязать главного врача санэпидстанции тов. Ахромченко усилить надзор за санитарным состоянием района. Органам милиции установить строгий контроль за проведением очистки, санитарным состоянием дворов, улиц, площадей и берегов рек.

Лица, виновные в нарушении настоящего решения, привлекаются в административном порядке к одному из следующих взысканий: предупреждению, штрафу до 100 рублей или исправительно-трудовым работам на срок одного месяца.

Контроль за выполнением настоящего решения возложить на исполкомы сельских Советов, райсанэпидстанцию и органы милиции.

Настоящее решение вступает в законную силу через 15 дней после опубликования и действует на территории района в течение одного года.

Зам. председателя исполкома райсовета И. СУСЛОВ.
Секретарь исполкома райсовета С. КОРЯКОВ.

О сроках весенней охоты на боровую и водоплавающую дичь

В связи с тем, что за последние годы сильно сократились запасы пернатой дичи, областные государственные охотничьи инспекции, а также общества охотников внесли предложение о закрытии в 1956 году весенней охоты.

В связи с этим охота на территории РСФСР разрешена только в шестнадцати областях и краях РСФСР, в том числе и в северных районах Тюменской области. На территории нашего района охота на самцов водоплавающей дичи будет продолжаться с 6 по 20 мая, а на самцов глухарей и тетеревов с 25 апреля по 10 мая.

Необходимо всем общественным охотинспекторам и гражданам района следить за тем, чтобы не допускалось нарушений правил и сроков охоты и вести борьбу с браконьерством.

О. Воробейчиков,
охотовед РЗК.

В далёком Агане

В морозном тумане, в далёком Агане,
В вершине таёжной реки,
Под небом холодным, под солнцем полярным,
В палатках живут рыбаки.
В погоду любую они промышляют,
И дальше вперёд идут
Мороз им не страшен, о партии нашей
Любимую песню поют.
И цель свою зная, свой план выполняют,
Для родины рыбу сдают,
Чтоб Родина наша с годами всё краше
Умножала богатства свои.

Я. Новосельцев,
бухгалтер колхоза им. Молотова.

Международное обозрение

Новые советские предложения о разоружении

Десятилетнее обсуждение вопроса о разоружении в Организации Объединённых Наций не дало, как известно, ощутимых результатов. Несмотря на многочисленные попытки Советского Союза сдвинуть этот вопрос с мёртвой точки, работа подкомитета комиссии Организации Объединенных Наций по разоружению зашла в тупик, так как западные державы не пошли на запрещение атомного оружия и изъятие его из вооружений государств. Учитывая это и настойчиво добиваясь решения вопроса о разоружении, Советское правительство 27 марта внесло на рассмотрение заседающего в Лондоне подкомитета комиссии ООН по разоружению новое предложение. Суть его сводится к тому, чтобы решение проблемы разоружения начать с того вопроса, по которому легче договориться с западными державами, — с заключения соглашения о сокращении вооружений обычного типа и вооружённых сил. Это, конечно, не означает, что СССР считает невозможным достигнуть соглашения о запрещении атомного оружия. Напротив, попрежнему оставаясь сторонниками запрещения атомного оружия, Советский Союз прилагает все усилия к тому, чтобы эта задача была решена.

Новые советские предложения предусматривают, что в течение 1956—1958 г. г. участники соглашения должны сократить свои вооруженные силы и вооружения до определённых уровней. Средства, которые высвободятся в связи с этим, предлагается использовать для повышения благосостояния народов. Предусматривается создание международного контрольного органа, который должен следить за строгим выполнением обязательств по сокращению вооружений и вооружённых сил. Советские предложения предусматривают и другие важные мероприятия в том числе создание в Европе зоны ограничения и инспекции вооружений, включающей территории обеих частей Германии, а также соседних с ними государств.

Приветствуя новые советские предложения, многие представители на Западе отмечают, что они продиктованы желанием поскорее сдвинуть проблему разоружения с точки замерзания. Советские предложения, пишет английская газета «Ньюс кроникл», «достаточно близки к прежним предложениям Запада» и заслуживают «подробного и благожелательного изучения».

Укрепление советско-шведских добрососедских отношений

С 29 марта по 4 апреля в Москве проходили переговоры между премьер-министром Швеции Эрландером и руководящими деятелями Советского Союза.

Швеция—наиболее крупное государство Северной Европы с населением более семи миллионов человек—является высокоразвитой индустриально-аграрной страной. Она занимает одно из первых мест в мире по производству бумаги, целлюлозы, пиломатериалов, шарикоподшипников, а также вывозит в другие страны железную руду, высококачественную сталь, моторы, машинное оборудование, суда. Развитию Швеции способствовало то, что она не воевала на протяжении почти 150 лет. Благодаря проведению политики нейтралитета она не участвовала в двух разрушительных мировых войнах. Во время переговоров в Москве шведские представители подтвердили свою традиционную политику свободы от союзов в мирное время, имеющую целью поддержание нейтралитета в случае войны. Обе стороны подчеркнули свою заинтересованность в том, чтобы содействовать дальнейшей разрядке международной напряженности и мирному сотрудничеству между народами. Участники переговоров отметили желательность и необходимость дальнейшего развития торговли, научных, культурных, спортивных и туристских связей между Швецией и Советским Союзом, что будет способствовать укреплению добрососедских отношений между обеими странами.

И. Лапицкий.



Польская народная Республика. В цехе обувной фабрики в городе Хелмеке. Фотохроника ТАСС

Редактор Е. АРТЮХОВА.

с. Ларьяк, типография Полиграфиздата Тюменского областного управления культуры Тираж 1020 экз. Заказ 85

Пролетарии всех стран, соединяйтесь!

Стахановец

Орган Ларьякского райкома КПСС и районного Совета депутатов трудящихся Тюменской области

Год издания 18-й
№ 32 (1080)
ВОСКРЕСЕНЬЕ
15
АПРЕЛЯ
1956 г.
Цена 10 коп.

ЛИТЕРАТУРА

Получение 11 миллиардов пудов зерна позволит удовлетворить растущие потребности населения в хлебе, увеличить государственные резервы, создать необходимые запасы в колхозах, расширить экспорт в дружественные страны и выделить достаточное количество зерна на корм скоту.

(Из доклада Н. А. Булганина о Директивах XX. съезда КПСС по шестому пятилетнему плану).

Улучшить обслуживание колхозов со стороны специалистов сельского хозяйства

В Директивах XX съезда КПСС по шестому пятилетнему плану развития народного хозяйства СССР на 1956—1960 годы, как и по другим отраслям народного хозяйства, намечен грандиозный план крутого подъёма сельского хозяйства. В 1960 году наша страна должна довести валовой сбор зерна до 11 миллиардов пудов. За шестую пятилетку предстоит по сравнению с 1955 годом увеличить производство мяса вдвое, молока на 95 процентов, картофеля на 85 процентов, овощей на 118 процентов и т. д.

Для того, чтобы труженики сельского хозяйства успешно выполнили задачу столь резкого увеличения производства сельскохозяйственной продукции, от специалистов сельского хозяйства требуется живая практическая помощь в колхозах и личное их участие в решении вопросов колхозной жизни. Успешное выполнение плана первого года шестой пятилетки решают люди, их самоотверженный труд, но труд этих людей нужно правильно использовать в борьбе за поднятие урожайности всех сельскохозяйственных культур и повышение продуктивности животноводства. Нужно развернуть подлинное социалистическое соревнование среди колхозников, широко распространять опыт передовиков полеводства, животноводства, а также устранять имеющиеся недостатки в работе.

В каждом колхозе необходимо вести борьбу за снижение себестоимости получаемой продукции овощей, мяса, молока и других сельскохозяйственных продуктов, избегать лишних затрат труда и производственных затрат на выработанную единицу продукции.

На специалистов сельского хозяйства возложена большая и ответственная задача—не отсиживаться в кабинетах, а быть там, где решается судьба повышения урожайности и увеличения продуктов животноводства и оказывать повседневную помощь колхозникам.

Однако специалисты сельского хозяйства райсельхозуправления, Н-Вартовского зооветеринарного участка и специалисты, находящиеся непосредственно на работе в колхозах, еще мало вникают в вопросы экономики, не оказывают помощи колхозникам в использовании всех резервов и возможностей колхозов, редко бывают на животноводческих и звероводческих фермах, мало учат колхозников передовым методам сельского хозяйства.

Отдельные специалисты, вместо практической помощи колхозникам, живут в колхозах и занимаются своими личными делами. Так, например, ветфельдшер тов. Самойлова, обслуживающая колхозы «Передовик» и «Комсомолец» в течение года всего лишь один раз выезжала в «Комсомолец» и, постоянно находясь в колхозе «Передовик», она очень редко бывает на звероферме и не знает положения дел в колхозе. Агроном тов. Сергеева (Охтеурье) и ветфельдшер тов. Попов (Б-Тархово) также мало интересуются колхозным производством, не выступают с докладами и беседами, не общаются с колхозниками. Крайне мало оказывает практической помощи колхозам заведующий Н-Вартовского зооветучастка тов. Миляков и другие.

Чтобы серьёзно улучшить руководство сельским хозяйством, необходимо специалистам обратить внимание на изучение экономики колхозов и неиспользованные резервы.

Итоги 1955 сельскохозяйственного года показали, что затраты труда на 1 000 рублей получаемых доходов в сельском хозяйстве разные. Например, в колхозе имени Калинина они составляют 109 трудодней, в колхозе «Новая жизнь»—73, имени Микояна—43 трудодня. Там, где правления колхозов, специалисты сельского хозяйства по-настоящему занимаются полеводством и животноводством, колхозы получают больше доходов, там меньше затрат труда на единицу получаемой продукции.

Агрономам, зоотехникам и ветеринарным работникам нужно серьёзно вникать в колхозное производство. Чтобы выполнить мероприятия первого года шестой пятилетки, нужно ликвидировать непроизводительный отход скота, лишние производственные затраты труда. Особое внимание следует уделить на нормы выработки, на улучшение трудовой дисциплины колхозников.

В колхозной деревне сейчас напряженная предвесенняя пора. Партийные организации колхозов, сельские Советы и специалисты сельского хозяйства должны направить политический и производственный подъём тружеников сельского хозяйства на быстрейшее завершение подготовки к весеннему севу, успешное окончание зимовки скота с тем, чтобы уже в 1956 году внести большой вклад в выполнение заданий шестой пятилетки.

Соревнование лесозаготовителей

Рабочие Октябрьского лесозаготовительного участка хорошо потрудились в первом квартале этого года. Квартальный план они выполнили на 100 процентов, а мартовское задание—на 125 проц.

Значительно перевыполнили свои задания передовые трактористы на вывозке леса. Так, Иван Лепский выполнил план первого квартала на 162 процента, Иван Расколупа на 153 процента, Анатолий Возмилов на 115 процентов, перевыполнили задания и другие трактористы.

Славно поработали электропильщики Павел Соловьёв, Петр Малкин и Николай Тюрин, которые выполнили задания от 110 до 140 процентов. Раскрежовщики тт. Иванов, Лопатин, Браков, Шульженко, выполнили по полторы и более норм к установленному плану.

Высокую выработку дали сучкорубы Нина Колубина, выполнившая задание на 200 процентов, Елена Черниговская и Юлия Алекрицкая, выполнили квартальный план на 140 процентов каждая.

Систематически справляются со своими заданиями электромеханики тт. Беспалов, Гемеров и Колосов.

Сейчас коллектив лесозаготовителей включился в предмайское социалистическое соревнование и борется за досрочное выполнение апрельского плана.

А. Низовских.

Учёба работников сельского хозяйства

В первых числах апреля в колхозе имени Микояна (Б-Тархово) проходил двухдневный семинар с работниками животноводства и полеводства. Бригадиры полеводческих и животноводческих бригад, доярки, телятницы прослушали ряд лекций, докладов и бесед, сделанных главным агрономом управления сельского хозяйства тов. Рыковым.

С особым интересом прошло занятие по теме: «Возделывание картофеля, овощей и зерновых культур», на котором тов. Рыков рассказал колхозникам, как именно в условиях данного колхоза нужно возделывать эти культуры, чтобы получить высокий урожай.

Были прочитаны также доклады о значении развития сельского хозяйства в рыбартелях, об увеличении производства продуктов животноводства в шестой пятилетке и другие.

Такой же семинар был проведен и с работниками сельского хозяйства колхоза имени Сталина (Охтеурье).

По родной стране

К 86-й годовщине со дня рождения В. И. Ленина

Трудящиеся Москвы, как и весь советский народ, готовятся отметить 86-ю годовщину со дня рождения Владимира Ильича Ленина. Знаменательной дате посвящаются торжественные собрания в районах, на фабриках и заводах, в учреждениях, высших учебных заведениях и школах. На них выступят с воспоминаниями о Владимире Ильиче участники революции, рабочие, деятели наук, литературы и искусства, партийные и советские работники.

Всесоюзное общество по распространению политических и научных знаний организует в Центральном лектории ряд публичных лекций.

В лекциях будет широко освещена жизнь и деятельность великого Ленина, роль как организатора и вождя Коммунистической партии, основателя и первого руководителя советского государства, гениального революционера и теоретика марксизма, учителя и друга трудящихся всего мира.

В эти дни особенно много посетителей в Центральном музее В. И. Ленина. Насчитывающая несколько тысяч документов, экспозиция музея расширяется. Она пополняется рукописями и произведениями Владимира Ильича.

(ТАСС).

Предмайское соревнование

На предприятиях страны ширится предмайское социалистическое соревнование. Коллективы фабрик, заводов, строек, работники железных дорог встречают международный праздник трудящихся новыми производственными успехами.

Коллектив Московского завода имени Владимира Ильича, соревнуясь в честь 1 Мая, увеличивает выпуск электромашин, борется за повышение их качества. План первого квартала выполнен по всем показателям.

Основная продукция завода—элетрические двигатели. Они выпускаются разных мощностей и отправляются в разные районы страны—гидростроителям на Волгу, Днепр, Ангару, на промышленные предприятия, в сельское хозяйство. Дни предмайского соревнования отмечаются в цехах массовым перевыполнением норм.

Выпустить к первомайскому празднику 100 тракторов «Белорусь» сверх задания четырех месяцев—такое обязательство взял коллектив Минского тракторного завода. Это обязательство выполняется с честью. Сверх мартовского плана уже собрано 50 машин. Коллектив завода успешно завершил подготовку к выпуску новых трелевочных тракторов «ТДТ—40» для лесной промышленности. Началась сборка новых машин. Страна получит высокопроизводительные тракторы намного раньше, чем предусматривалось заданием.

Планом шестой пятилетки предусмотрено ввести в действие на реке Ангаре Иркутскую гидроэлектростанцию мощностью в 660 тысяч киловатт. Первые два агрегата этой станции должны дать промышленный ток уже в конце этого года. Сейчас на выпусковых объектах ведётся монтаж турбин и затворных устройств. (ТАСС).



Красноярский край. На две с половиной тысячи гектаров расширяют в этом году посевные площади колхозы, обслуживаемые Бартатской МТС. Механизаторы хорошо подготовились к весенним полевым работам. Они одними из первых в крае закончили ремонт тракторного парка и сельскохозяйственного инвентаря.

На снимке: отремонтированные тракторы Бартатской МТС перед отправкой в колхозы.

О готовности колхоза „Красная звезда" к весенне-летней путине

(С сессии сельского Совета)

11 апреля состоялась сессия Ларьякского сельского Совета депутатов трудящихся, на которой был заслушан вопрос о готовности рыбартели «Красная звезда» к весенне-летней путине.

С информацией но этому вопросу выступил председатель рыбартели тов. Сигильетов. Он сообщил, что правление колхоза выставило плановое количество рыбаков, создало бригады и звенья, выделило бригадиров и звеньевых, закрепило за бригадами рыбоугодья и полностью обеспечило рыбаков орудиями лова. Почти все рыбаки также имеют гребной флот.

В заключение тов. Сигильетов сообщил, что рыбаки колхоза взяли на себя обязательство — выловить к международному празднику 1 Мая 40 центнеров рыбы и заверил сессию, что эти обязательства они с честью выполнят.

Депутат тов. Тюльканов в своём выступлении сказал, что правление колхоза проделало основные подготовительные работы к весенне-летней путине. Сейчас перед ним стоит задача: правильно расставить рыбаков по угодьям, установить систематический контроль за работой рыбаков, за тем, чтобы они производительно использовали все орудия лова. Необходимо также повести разъяснительную работу по внедрению в промысел фитильного лова, который даст эффективные результаты и поможет успешно выполнить плановое квартальное задание по рыбодобыче.

—Председатель колхоза тов. Сигильетов,—сказал депутат тов. Яров, — заверил сессию сельского Совета, что колхоз почти полностью готов к весенне-летней путине. Однако он умолчал о том, как выполнены мероприятия по созданию условий рыбакам на местах для успешного промысла рыбы: построены ли рыбацкие избушки, как обстоит дело с организацией торговли на местах лова, с обеспечением рыбаков товарами и продуктами первой необходимости. А эти вопросы сейчас не должны выпадать из поля зрения, ибо отсутствие нормальных условий для рыбаков и плохое снабжение их продуктами отрицательно скажутся на выполнении плана рыбодобычи.

Депутат тов. Бусько в своём выступлении сказал, что со стороны рыбкоопа приняты меры по обеспечению торговли на местах лова. Сейчас уже завезены необходимые товары и продукты в Панас и Пук-Юг. В ближайшее время они будут заброшены и в Оленьи юрты. В Люк-пае же ещё нет помещения, куда можно было бы завезти товары, поэтому они будут заброшены туда с открытием навигации.

Депутат тов. Чернавский в своём выступлении заострил внимание участников сессии на необходимости установления тщательного контроля со стороны правления и бригадиров лова за работой рыбаков в звеньях, одиночек во время сетного лова, за тем, как они относятся к хранению орудий лова. Нельзя допускать того, чтоб сети не просушивались, мокли и гнили. При бережном отношении сети и другие орудия лова могут быть годны в течение нескольких лет.

Сессия приняла решение направленное на улучшение работы рыбаков на рыбном промысле.

Снизить расходы молока на производственные нужды

Молочное животноводство является ведущей, высокодоходной отраслью общественного хозяйства.

Так, колхоз «Новая жизнь» от сдачи государству молочной продукции в истекшем году получил 133000 руб., сельхозартель имени Калинина—108793 рубля. Но доходы от молочной продукции были бы значительно выше, если бы колхозы производили расходы на производственные нужды в соответствии с утвержденным планом.

Однако колхоз «Новая жизнь» израсходовал на производственные нужды на 18,2 проц. молока больше предусмотренного планом, вследствие чего недополучил доходов на сумму 72 тыс. рублей. По сельхозартели имени Калинина перерасход составляет 4,9 проц., недополучено дохода ввиду этого на сумму 12783 рубля.

В повышении продуктивности животноводства в текущем году имелись некоторые улучшения. Так, колхоз «Новая жизнь» за квартал увеличил валовой надой молока на 5 тысяч литров. Благодаря этому он выполнил обязательные поставки молока на 223,7 проц. по госзакупу на 121,2 проц. Имеются улучшения в повышении продуктивности животноводства и доходов от него и в колхозе имени Калинина.

Однако эти колхозы допускают большой перерасход молока на нужды хозяйства и в этом году. Например, колхоз «Новая жизнь» вместо 27,5 процента всего надоя, предусмотренных планом, израсходовал за квартал 59 процентов и недополучил в виду этого 30000 рублей в свои доходы. Наблюдаются сверхплановые расходы молочной продукции и в колхозе имени Калинина.

Задача состоит в том, чтобы со стороны правлений колхозов усилить контроль за расходованием молочной продукции, добиться снижения этих расходов, тем самым способствовать повышению доходов колхозов и колхозников.

Х. Самарина.



Эрнст ТЕЛЬМАН

16 апреля 1956 года исполняется 76 лет со дня рождения Эрнста Тельмана, выдающегося деятеля немецкого и международного рабочего движения.

«Эрнсту Тельману принадлежит большая заслуга, заключающаяся в том, что он марксистское учение... донёс до немецкого пролетариата и передовых слоёв немецкой интеллигенции в его чистом виде».

Вальтер Ульбрихт.

Глубже изучать материалы XX съезда КПСС

С получением материалов XX съезда КПСС, коллективы работников РРПС и рыбкоопа сразу же приступили к изучению доклада тов. Н. С. Хрущёва. Сейчас мы закончили его и продолжаем изучать доклад Н. А. Булганина. Изучаем методом читки и разъяснения трудных слов и понятий. По некоторым вопросам отдельные слушатели выступают сами и дают краткое изложение материала.

Многие работники коллективов РРПС и рыбкоопа аккуратно посещают занятия и принимают активное участие в обсуждении изучаемых материалов. К таким относятся товарищи Сафонов, Немдазина, Коробицына, Углов и другие.

Однако такие товарищи как Ведров, Воробейчиков, Шиповских, Скворцова, Брюханцева, а также работники базы и флота не считают нужным изучать материалы съезда, объясняя это тем, что они их слышали по радио.

Всё это можно объяснить лишь тем, что вопросу изучения материалов XX съезда мало придают значения руководители РРПС и рыбкоопа, а также секретари партийной и комсомольской организаций тт. Кугаевский и Крюков и председатели местных комитетов тт. Васпльева и Коханов.

Необходимо добиться того, чтобы каждый работник, где бы он ни работал, изучал материалы XX съезда КПСС. Это будет способствовать повышению идейного уровня каждого работника, улучшению всей нашей работы и успешному выполнению заданий шестого пятилетнего плана.

Ф. Плесовских,
руководитель кружка.

Международный обзор

Народы требуют разоружения

Состоявшаяся в Стокгольме (столица Швеции) чрезвычайная сессия Всемирного Совета Мира обсуждала один вопрос—о сокращении вооружений и запрещении атомного оружия. В настоящее время—это самый животрепещущий вопрос среди международных вопросов. Все народы кровно заинтересованы в разоружении, ибо гонка вооружений несёт трудящимся лишь бедствия и усиливает опасность войны.

Народы требуют разоружения. И это требование с большой силой выразила Стокгольмская сессия Всемирного Совета Мира. Многие ораторы, выступавшие на сессии, подчеркивали, что в отношениях между государствами наступило ослабление напряжённости и что теперь налицо все возможности достичь соглашения о разоружении. Нужно лишь, чтобы все великие державы, от которых прежде всего зависит такое соглашение, прилагали искренние усилия в этом направлении.

Сессия приняла ряд важных документов, в которых определяется программа борьбы за разоружение. В «призыве к мировому общественному мнению», сессия подчеркивает, что народы будут повышать свою бдительность и усиливать свою борьбу до тех пор, пока не добьются всеобщего разоружения и полного запрещения атомного и водородного оружия. Для достижения этой цели, необходимо укрепление сотрудничества сторонников мира со всеми другими общественными организациями, выступающими за разоружение. Нынешнее ослабление напряжённости в отношениях между государствами создает хорошие возможности для таких совместных действий.

Важное значение имеют также и другие документы, принятые сессией, в частности декларация по экономическим, социальным и культурным вопросам и декларация по вопросам атомной энергии. В первой говорится о тех выгодах, которые получило бы человечество от прекращения гонки вооружения. Во второй выражается требование народов поставить атомную энергию на службу мирным целям.

Визит дружбы и сотрудничества

Недавно первый заместитель Председателя Совета Министров СССР А. И. Микоян побывал в ряде стран Азии. Он посетил Афганистан, Пакистан, Индию, Бирму, демократическую республику Вьетнам, Китайскую Народную Республику. и Монгольскую Народную Республику.

В Пакистане А. И. Микоян присутствовал на празднествах по случаю провозглашения этого государства республикой. Тов. Микоян беседовал с государственными деятелями Пакистана, и эти встречи, несомненно, будут способствовать установлению более прочных связей между Пакистаном и СССР.

Большое значение для дальнейшего укрепления советско-индийской дружбы имело посещение А. И. Микояном Индии. Касаясь переговоров, которые вёл товарищ Микоян в Индии, газета «Хиндустан стандарт» писала: «В индо-советских отношениях сделан новый шаг вперёд. Экономическое сотрудничество выгодно обеим странам. Более того, оно показывает образец того, как развитая в промышленном отношении страна, не навязывая никаких условий, способствует индустриализации менее развитой страны. Индия горячо приветствует эти действия Советского Союза».

В результате переговоров в Бирме было опубликовано совместное заявление А. И. Микояна и бирманского премьер-министра У Ну. В нём говорится, что Советское правительство предложило ввиде дара народу Бирмы построить госпиталь, театр и культурно-спортивный комбинат. Этот дар с благодарностью принят бирманским народом и правительством, которое в ответ подарило Советскому Союзу соответствующее количество риса. Между Советским Союзом и Бирмой было подписано дополнительное торговое соглашение и долгосрочный протокол о взаимных поставках товаров.

Вечными и нерушимыми являются дружба и союз народов СССР и Китая. Это с новой силой было подтверждено в ходе переговоров, которые вел А.И. Микоян с китайскими государственными деятелями. В результате переговоров было подписано соглашение об оказании Советским Союзом Китаю помощи в строительстве 55 новых промышленных предприятий, дополнительно к 156 объектам, уже сооруженным с помощью СССР. Было также достигнуто соглашение о сотрудничестве Китая и СССР в строительстве железной дороги, которая свяжет Ланьчжоу (на Северо-Западе Китая) с нашим Туркспбом. Регулярное движение на этой дороге намечено открыть в 1960 году.

В Монгольской Народной Республике во время визита А. И. Микояна была достигнута договорённость об укреплении экономических отношений СССР и МНР.

Демократическая общественность азпатских стран рассматривает поездку А. И. Микояна как важный вклад в дело расширения их деловых связей, сотрудничества и дружбы с Советским Союзом. **В. Харьков.**

Редактор Е. АРТЮХОВА.

Объявление

Ларьякскому сельскому Совету требуются рабочие для постройки колодца и пастухи. Обращаться в сельсовет.

Сельский Совет.

с. Ларьяк, типография Полиграфиздата Тюменского областного управления культуры Тираж 1020 экз. Заказ 36

Пролетарии всех стран, соединяйтесь!

Стахановец

Орган Ларьякского райкома КПСС и районного Совета депутатов трудящихся, Тюменской области

Год издания 15-й
№ 33 (1081)
ЧЕТВЕРГ
19
АПРЕЛЯ
1956 г.
Цена 10 коп.

1

Советские люди знают, что повышение производительности труда—это основа роста их благосостояния. Поэтому мы должны неустанно улучшать организацию труда и производства, ликвидировать потери материальных средств и рабочего времени.

(Из доклада Н. С. Хрущева на XX съезде КПСС.)

Повышение производительности труда—залог выполнения государственного плана

Принятые XX съездом КПСС Директивы по шестому пятилетнему плану развития народного хозяйства СССР на 1956—1960 годы предусматривают в новом пятилетии повышение производительности труда в промышленности не менее чем на 50 процентов. Большие задания по росту производительности труда предусмотрены для сельского хозяйства.

В Директивах красной нитью подчеркнуто, что рост производительности труда в шестой пятилетке главным образом будет осуществляться за счёт внедрения новой современной техники в промышленность, сельское хозяйство и другие отрасли народного хозяйства и повышения на этой основе технической вооруженности труда. По повышению производительности труда способствуют и другие факты.

В постановлении июльского пленума ЦК КПСС (1955 год) указывалось, что предприятия еще не используют все имеющиеся в промышленности резервы для повышения производительности труда. На многих предприятиях задания по росту производительности труда не выполняются, что является результатом медленного внедрения новой техники, плохого использования имеющегося оборудования, неудовлетворительной организации производства, неупорядоченности нормирования труда и заработной платы, а также нарушений трудовой дисциплины.

Пленум ЦК КПСС обязал руководителей предприятий, все партийные и профсоюзные организации сосредоточить внимание на устранении имеющихся недостатков с тем, чтобы неуклонно повышать производительность труда в промышленности. По данное требование июльского пленума предприятиями нашего района выполняется еще крайне неудовлетворительно.

Вследствие плохой организации труда рабочих, слабой трудовой дисциплины, низкой квалификации рабочих в 1955 году производительность труда рабочих на обработке рыбы в П-Вартовском рыбзаводе составила к плану только 65,3 процента, в результате этого и других причин завод не выполнил план по выпуску товарной продукции, недодал потребителю 1232 центн. рыбы.

Слабо повышается производительность труда среди рабочих и механизаторов Октябрьского лесозаготовительного участка. Объясняется это непроизводительным использованием имеющейся техники. В четвертом квартале 1955 года и первом квартале 1956 года тракторов «КТ—12» на вывозке участвовало в среднем не более 30 процентов, производительность труда отдельных трактористов остаётся до сих пор крайне низкой.

Одной из причин низкой производительности труда рабочих лесоучастка является неудовлетворительная организация производства и слабая дисциплина труда лесозаготовителей. Только в январе и феврале месяцах 1956 года ежедневно не выходило на работу до 58 человек и большинство из них не были обеспечены работой, отдельные рабочие бригады на эстакадах работали не в полную нагрузку.

Перечисленные выше и другие недостатки отрицательно сказались на выполнении плана лесозаготовок 1955 года. Правда, план первого квартала 1956 года выполнен, но лесоучасток работал неритмично, допускалась штурмовщина. В первую пятидневку марта, например, вывезено леса только 728 кубометров, тогда как в последнюю пятидневку этого месяца вывезено почти в четыре раза больше.

На лесоучастке не ведется надлежащей борьбы за уменьшение потерь рабочего времени, хотя даже двадцать—тридцать минут уменьшения потерь рабочего времени каждым рабочим ежедневно дали бы возможность лесоучастку в первом квартале дать государству более 1000 кубических метров леса.

До сих пор остаётся низкой производительность труда в сельском хозяйстве и на рыбодобыче. Это видно из того, что рыбаки колхоза имени Ворошилова не дали государству в январе, феврале текущего года ни одного килограмма рыбы. Серьёзные недостатки в этом вопросе имеются и в других отраслях колхозного производства.

Задача руководителей предприятий, правлений колхозов, партийных и профсоюзных организаций состоит в том, чтобы вести борьбу за максимальное использование машин и механизмов, совершенствование технологического процесса, ликвидацию всё ещё не изжитой штурмовщины и обеспечение ритмичности в работе каждого предприятия. Необходимо неустанно улучшать организацию труда и производства, ликвидировать потери материальных средств и рабочего времени.

Только безусловное выполнение этих и других требований даст возможность добиться повышения роста производительности труда до задач, поставленных в Директивах XX съезда КПСС, тем самым создать условия для успешного выполнения государственного плана.

По Советскому Союзу

* * *

Мичуринские медали колхозным практикам

За работу по развитию и практическому применению мичуринского учения Министерство сельского хозяйства СССР наградило юбилейными медалями в ознаменование 100-летия со дня рождения И. В. Мичурина 27 новаторов колхозного производства и агрономов Одесской области.

Бронзовую медаль получил колхозный селекционер Герой Социалистического Труда Евгений Блажевский. Созданные им на основе мичуринского учения высокоурожайные гибриды кукурузы «Котовчанка №1» и «Котовчанка №2» дают по 50—60 и больше центнеров зерна и по 400—600 центнеров зеленой массы с гектара. Вручена медаль также звеньевому-мичуринцу Арцизского района Петру Корнейчуку, получившему в прошлом году по 92 центнера зерна кукурузы сорта «Одесская—10» с гектара. Кроме того, возглавляемое им звено вырастило для своего колхоза «Красное знамя» 520 центнеров высококачественных гибридных семян «ФИР—42».

Среди награждённых юбилейными мичуринскими медалями—председатели колхозов имени Буденного и имени Карла Либкнехта Герои Социалистического Труда М. Посмитный и М. Григорьев, ведущие большую работу по внедрению в производство достижений мичуринской агробиологической науки, директор Котовской МТС Герой Социалистического Труда Николай Богач и другие.

(ТАСС).



МОСКВА. Интересно проходят уроки машиноведения в 585-й школе Ленинского района столицы. В одном из классов школы установлена легковая автомашина марки «Победа». Её подарили школьникам шефы—работники Министерства цветной металлургии СССР. Шефы снабдили автомобиль запасными частями и выделили инструкторов-преподавателей.

На снимке: в кабинете машиноведения. Преподаватель И. Ф. Ананьев проводит занятия с учащимися 9 класса.

Сборный железобетон—на каждой стройке

Обращение всесоюзного совещания молодых строителей с большим удовлетворением встречено на стройках Донбасса. Рабочие строительных трестов, сооружающих предприятия донецкой металлургии, борются за то, чтобы досрочно ввести в действие в этом году 60 крупных промышленных объектов, около 160 тысяч квадратных метров жилой площади и 33 здания культурно-бытового назначения.

Сейчас на каждой стройке внедрены индустриальные методы ведения работ с применением сборочного железобетона.

В тресте «Ворошиловстрой» введен в эксплуатацию завод железобетонных конструкций с годовой мощностью в 15 тысяч кубометров. Ведется сооружение новых заводов и полигонов в Сталино, Жданове, Макеевке. (ТАСС).

Укрупнение машинно-тракторных станций

Во многих областях Российской Федерации ведется укрупнение машинно-тракторных станций. Слияние некоторых МТС производится после тщательного изучения их работы и экономики обслуживаемых колхозов.

Из 182 МТС Краснодарского края намечено объединить с другими 8 мелких станций. Себестоимость выполняемых ими работ была выше чем в соседних. Каждая укрупненная МТС края будет обслуживать колхозы с общей земельной площадью от 8 до 36 тысяч гектаров. В Орловской области из 80 станций слито с другими 10. (ТАСС).

С колхозного собрания

На днях состоялось собрание членов рыбартели имени Молотова, на котором обсуждался отчёт о работе правления за первый квартал 1956 года.

В отчётном докладе председатель правления тов. Васильев рассказал, что за квартал колхоз выполнил план рыбодобычи на 152,8 процента, вся рыба добыта крупным частником. От рыбодобычи артель получила доходов 41 тысячу рублей при плане 7 800 рублей. За сверхплановую сдачу получено 15 тысяч рублей доходов. Приходо-расходная смета выполнена на 126,7 процента. Стоимость трудодня за первый квартал составляет около 15 рублей.

В этом году,—говорит тов. Васильев,—значительно лучше проведен гон лисиц, звероферма полностью обеспечена кормами. Особенно хорошо здесь работает звероводческая тов. Патускин. Далее он отметил лучших рыбаков тт. Г. Камина, П. Патускина и других, значительно перевыполнивших квартальное задание, оленевода тов. Кунина, члена правления тов. Кыкина и других колхозников, активно участвовавших в общественном труде колхоза.

Кроме того, тов. Васильев остановился на недостатках работы. Если колхоз успешно справился с выполнением плана добычи рыбы, говорит он, то далеко не выполнил план пушных заготовок. Имеются еще большие недостатки в подготовке к весенне-летней путине.

После отчётного доклада развернулись прения. Выступающие колхозники подвергли критике работу правления и имеющиеся недостатки в работе отдельных колхозников.

Общее собрание колхозников признало работу правления колхоза за первый квартал удовлетворительной и наметило мероприятия по дальнейшему улучшению всей работы. Члены рыбартели решили план рыбодобычи второго квартала выполнить к 1 июня, сохранить весь приплод на звероводческой и животноводческой фермах.

Из опыта выращивания телят в колхозе имени Микояна

В успешном развитии общественного животноводства огромное значение имеет полное сохранение молодняка и правильное его воспитание. Для того, чтобы добиться высоких темпов роста общественного поголовья скота и повышения его продуктивности, необходимо от каждой коровы и нетели получить по здоровому телёнку и вырастить из них высокопродуктивных животных.

Хорошо справляются с этой задачей животноводы колхоза имени Микояна. В прошлом году колхоз по надою молока на фуражную корову занял первое место в районе. На молочно-товарной ферме колхоза нет яловых коров, все коровы и нетели тщательно подготовляются к отёлу.

Особенно хорошо относится к своим обязанностям телятница колхоза Лидия Сергеевна Тайлашева. Она работает на ферме уже много лет, а телятницей—третий год. За время своей работы тов. Тайлашева не имеет ни одного случая падежа телят, все они хорошей упитанности.

Как Лидия Сергеевна добивается этого?

За тов. Тайлашевой закреплено 28 телят, все они размещены в просторных и чистых клетках. В телятнике всегда чисто и уютно. Ежедневно она два раза чистит в клетках, а загрязнённые места клеток моет горячей водой. После уборки и чистки стелет чистую подстилку.

Особое внимание Лидия Сергеевна обращает на выпойку и кормление телят. После рождения телята вдоволь получают молозива матери. До 20-дневного возраста, как правило, телята выпаиваются молоком матери. После 20-дневного возраста в молоко добавляется по пол-литра сенного отвара. Цельным молоком телят выпаивает до 30-дневного возраста, затем его постепенно заменяет обратом, с добавлением концентратов, сначала по 50 граммов на голову на день в пойле, а через неделю начинает скармливать слегка смоченные концентраты.

Большое значение Лидия Сергеевна придаёт использованию сенного настоя для выпойки. Она рассказывает, что все телята с большой охотой пьют этот отвар, если он приготовлен из хорошего зелёного сена. Телята, поенные таким отваром чувствуют себя хорошо и никогда не заболевают поносом.

Выводы тов. Тайлашевой безусловно правильны, так как сенной настой, приготовленный из доброкачественного сена, содержит питательные вещества — минеральные соли и витамины и оказывает благоприятное действие на организм молодого животного.

Сенной настой она приготовляет так: берёт высококачественное сено из разнотравья, кладёт его в котёл и заливает чистой водой из расчёта полведра воды на один килограмм сена. Затем после кипячения настой процеживает через марлю и тёплый выпаивает телятам.

Первое время сенной настой даёт в смеси с молоком, а-когда телята к нему уже привыкнут, выпаивает в чистом виде. Лидия Сергеевна рано приучает телят к поеданию грубых кормов, для этого она в кормушки накладывает телятам самое лучшее сено. В полуторамесячном возрасте в рацион телят вводит сочные корма (турнепс и картофель в измельченном виде). Тов. Тайлашева рассказывает, что телята очень быстро привыкают к картофелю и поедают его с большой охотой. Из минеральных кормов телятам даёт поваренную соль.

До месячного возраста телята выпаиваются четыре раза в сутки через равные промежутки времени, а потом—три раза.

Летом телята больше содержатся на воле, загоняет она их только в сильно жаркую и пасмурную погоду. Зимою также в теплые дни они выгоняются на прогулку на 30—40 минут.

Лидия Сергеевна свою работу любит, внимательно и заботливо относится к выращиванию телят, но она не довольна тем, что правление колхоза до сих пор не создало условий для нормального воспитания молодняка, так как телятник не благоустроен, кормокухня находится в этом же помещении и не отгорожена, поэтому, когда приготовляется корм (варка сенного настоя, картофеля и т. д.), пар застилает весь потолок телятника особенно, говорит Лидия Сергеевна, плохо в зимнее время, так как мокнет потолок и капает вода.

Правлению колхоза (председатель тов. Анисимов) необходимо принять меры и благоустроить телятник, расширить вентиляцию, отгородить плотной стеной кормокухню, чтобы пар не поступал в телятник, тем самым значительно улучшится содержание молодняка.

Опыт выращивания телят Лидией Сергеевной Тайлашевой необходимо применять всем телятницам нашего района. В этом должны оказывать большую помощь специалисты сельского хозяйства.

Ф. Рыков.

С помощью комсомольцев и молодёжи

Большую работу предстояло провести К-Еганскому приёмному пункту по замуровке рыбы для сохранения её в мороженом состоянии. Я обратилась за помощью к комсомольцам и молодежи деревни, которые горячо откликнулись на мою просьбу и помогли обурудовать ледник и замуровать в него рыбу.

Наиболее активное участие в работе принимали товарищи Черепанов, Дудникова, Вайветкина и член КПСС Тайлашева. В выходные дни и в часы после занятий они много потрудились над тем, чтобы заготовить и подвезти мох, лёд, снег и оборудовать ледник и хранилище для рыботоваров.

От души благодарю комсомольцев и молодёжь деревни за оказанную мне помощь.

Сарангова,
приёмщик К-Еганского засольного пункта.



Польская Народная Республика. В земледельческом производственном кооперативе Маршовицы Вроцлавского воеводства подводятся итоги минувшего сельскохозяйственного года и намечаются планы на этот год. Предположено построить свиноферму на 200 голов и скотный двор на 100 голов; соорудить пруд для ведения рыбного хозяйства; разбить большой плодовый сад. В ближайшее время будут завершены работы по мелиорации на 30-гектарном поле.

На снимке (слева направо): бригадир полевой бригады Юзеф Собчик, инструктор плантации сахарной свёклы Анджей Смигельский, практикантка финансового техникума в Собешове Юзефа Пинас и счетовод кооператива Роман Мэнько за подготовкой годового баланса кооператива.

Фото Мотля (Польское Центральное фотоагентство).
Фотохроника ТАСС.

НА СТРОЙКАХ ШЕСТОЙ ПЯТИЛЕТКИ

Терско-Кумский канал

Безводная, полупустынная Ногайская степь занимает сотни километров Прикаспийской низменности. По шестому пятилетнему плану здесь предусмотрено сооружение Терско-Кумского и Кумо-Манычского магистральных каналов. Это будут крупнейшие ирригационные стройки на Северном Кавказе.

Терско-Кумский канал возьмёт своё начало у реки Терек, вблизи города Моздока. Огромная плотина преградит бурные воды этой реки и направит их по каналу протяжённостью в 120 километров. Основная масса терской воды пойдёт по многочисленным оросительным системам и сторону Каспийского моря. Это позволит обводнить полтора миллиона гектаров отгонных пастбищ.

Воды Терека будут использованы не только для обводнения пастбищ, но и для получения дешевой электрической энергии, которая будет использована окружающими колхозами, совхозами и машинно-тракторными станциями.

В конце Терско-Кумского канала—у реки Кумы, возле села Правокумского, Ставропольского края, будет сооружена другая мощная плотина. Она обеспечит сброс терской воды в новый Кумо-Манычский канал. На восточном Маныче образуется Чограйское водохранилище объёмом 800 миллионов кубометров. Кумо-Манычский канал позволит обводнить и оросить земли Левокумского, Арзгирского, Черноземельского и Степного районов Ставропольского края. Это создаст благоприятные условия для быстрого развития тонкорунного овцеводства в этих районах.

Начальник строительства Терско-Кумского магистрального канала Евгений Павлович Кашмин рассказывает:

—Большую пользу принесёт канал труженикам сельского хозяйства Грузии, Дагестана, Северной Осетии, Грозненской области и Ставропольского края. Использование терской воды даст возможность дополнительно получать продукции животноводства и полеводства примерно на 200 миллионов рублей в год.

Сейчас степь наполнена гулом моторов. Сюда прибыли тысячи людей самых различных профессий — экскаваторщики, скреперисты, бульдозеристы, трактористы, бетонщики, электросварщики. Государство вооружило их могучей техникой. На трассе канала работает 42 экскаватора, 85 скреперов, 28 бульдозеров, 21 грейдер, используется ловучая землесосная установка, которая вынимает 1.500 кубометров грунта в час.

Канал прокладывается одновременно с двух концов—от Терека и Кумы. Ни на один день не затихает работа в степи. Строители стремятся досрочно выполнить задание Родины и внести свой достойный вклад в дело крутого подъёма сельского хозяйства.

В поселке Павлодольский уже возник новый городок с двухэтажными домами, школой, клубом, магазином. Здесь живут строители головного сооружения, которым предстоит обуздать неспокойный Терек.

Сейчас ведётся укладка бетонных плит в тело плотины, забиваются металлические и деревянные шпунты.

Бригадир коперщиков Александр Медведев говорит:

—Наш коллектив с честью несёт свою вахту. Мы приложим все усилия, чтобы досрочно выполнить задание шестой пятилетки. Несмотря на трудные условия зимы, бригада ежедневно выполняет по полторы—две нормы.

Всеобщей славой пользуется на трассе коллектив строительно-монтажной конторы №1, который держит переходящее Красное знамя управления «Теркумводстроя».

Главный инженер этой конторы Антон Михайлович Новиков заявил:

—В ближайшее время нам предстоит установить железобетонное перекрытие канала со щитами. Нужно создать водоотливы с насосными установками, железобетонный лоток, по которому вода пойдёт в балку Сухая Падина. Задание сложное. Но строители трудностей не боятся. Работа будет выполнена раньше срока.

Полным ходом развёртываются работы и на конечном участке, у села Правокумского. На реке Куме сооружается водосброс, идёт облицовка основных узлов сооружения. Бригада бетонщиков, руководимая т. Иващенко, уже уложила больше половины бетона. Окончание строительства на этом участке запланировано в 1957 году.

Уровень воды на реке Куме поднимется на 6 метров. Воды её уже этой весной будут использованы для орошения виноградников, садов и огородов в Левокумском и Буденновском районах.

Терско-Кумский канал, сооружаемый по плану шестой пятилетки, окажет огромное влияние на развитие экономики и культуры многих колхозов, расположенных в этой зоне. Заколышутся в степи посевы пшеницы, появятся на отгонных пастбищах многочисленные отары мериносовых овец, зацветут сады и виноградники. **А. Карамышев.**

Редактор Е. АРТЮХОВА.

Объявление

В соответствии решения исполкома сельского Совета с наступлением весны все собаки в с. Ларьяк должны быть на привязи. Владельцы отпущенных собак будут подвергаться штрафу, а бегающие собаки будут считаться бродячими и уничтожаться.

Сельский Совет.

с. Ларьяк типография Полиграфиздата Тюменского областного управления культуры Тираж 1020 экз. Заказ 98

Пролетарии всех стран, соединяйтесь!

Стахановец

Орган Ларьякского райкома КПСС и районного Совета депутатов трудящихся, Тюменской области

Год издания 15-й
№ 34 (1082)
ВОСКРЕСЕНЬЕ
22
АПРЕЛЯ
1956 г.
Цена 10 коп.

Государственная библиотека СССР

Будущее за нами, ибо мы уверенно идем вперед по единственно правильному пути, указанному нашим учителем великим Лениным.

(Из доклада Н. С. Хрущева на XX съезде КПСС).

В. И. ЛЕНИН—ВОЖДЬ ТРУДЯЩИХСЯ ВСЕГО МИРА

86 лет назад, 22 апреля 1870 года, родился Владимир Ильич Ленин—величайший гений человечества, основатель и руководитель Коммунистической партии и Советского государства, вождь и учитель трудящихся всего мира.

В Ленине воплотилось всё, что есть в пролетариате поистине великого и героического, —бесстрашный ум, железная, несгибаемая, всё преодолевающая воля, священная ненависть к рабству и угнетению, революционная страсть, которая двигает горами, безграничная вера в творческие силы масс, громадный организационный гений.

С первых шагов своей деятельности, начавшейся в девяностых годах прошлого столетия, В. И. Ленин отдавал все свои силы, всю свою неукротимую энергию, весь пламень своего большого сердца великому делу освобождения людей труда от ига капиталистического рабства. Он всё делал для того, чтобы поднять к сознательному творчеству миллионные массы трудящихся, сделать их хозяевами своей жизни, своей судьбы, активными созидателями нового, коммунистического общества.

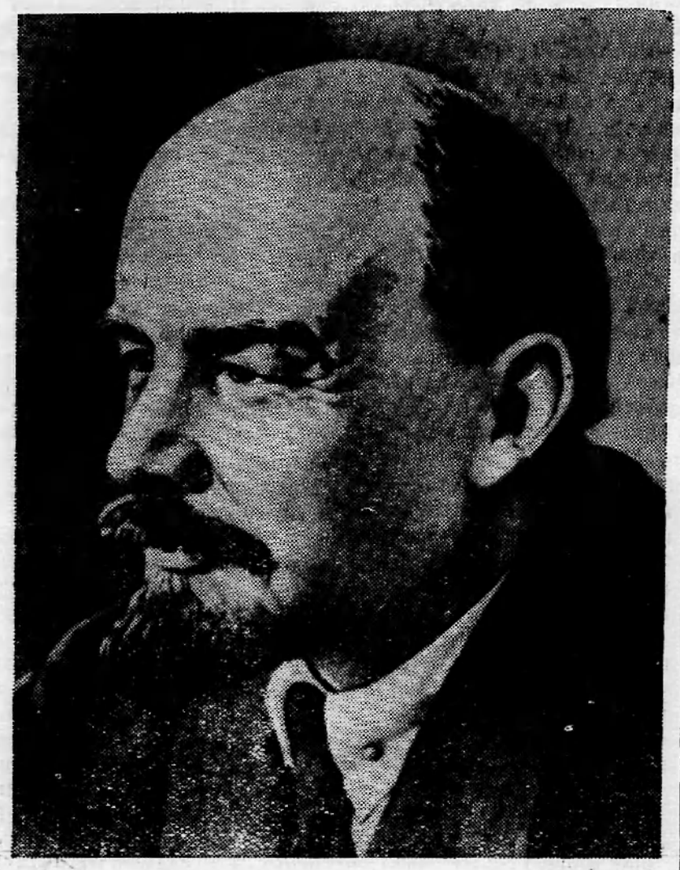

В. И. Ленин выступил как верный последователь учения Маркса и Энгельса, творчески развивая марксизм в новых исторических условиях классовой борьбы пролетариата, в условиях империализма и пролетарских революций. В своих трудах он показал, что империализм—это загнивающий и умирающий капитализм. В. И. Ленин разработал новую, законченную теорию социалистической революции, теорию о возможности победы социализма в одной стране. Он убедительно доказал, что во имя собственного спасения народы должны уничтожить империализм и создать новый, социалистический строй, который избавит трудящихся от нищеты, голода, безработицы, кровавых империалистических войн.

Величайшая заслуга В. И. Ленина состоит в том, что он указал на авангардную роль русского пролетариата в международном революционном движении, создал и выпестовал партию нового типа—Коммунистическую партию как великую преобразующую силу общества. Выкованная В. И. Лениным Коммунистическая партия объединила рабочих и крестьян нашей страны в борьбе против их общих врагов—царя, помещиков и капиталистов, привела наш народ к победе Великой Октябрьской социалистической революции 1917 года, к построению социалистического общества.

В. И. Ленин безгранично верил в творческие силы народа и не раз подчеркивал, что роль народных масс особенно возрастает в эпоху социалистической революции. Он говорил, что «только тот победит и удержит власть, кто верит в народ, кто окунется в родник живого народного творчества». В. И. Ленин учил, что социализм живой, творческий есть создание самих масс, что государство сильно сознательностью масс, оно сильно тогда, когда массы все знают, обо всём могут судить и идут на всё сознательно.

На многие десятилетия вперёд В. И. Ленин видел пути развития Советского государства и в своих гениальных трудах указал пути строительства социализма и коммунизма в нашей стране.

Намечая пути построения социализма в СССР, В. И. Ленин особое внимание уделял развитию тяжёлой индустрии. Он подчеркивал, что единственной материальной основой социализма может быть крупная машинная промышленность, способная реорганизовать и земледелие. Огромное значение В. И. Ленин придавал электрификации, считая, что лишь тогда, когда вся страна покроется густой сетью электрических станций, мы сможем создать коммунистическое общество. В трудах В. И. Ленина глубоко и всесторонне разработан вопрос о путях перестройки деревни на новый лад, о вовлечении трудящегося крестьянства в социалистическое строительство. В. И. Ленин показал, что в нашей стране есть всё необходимое и достаточное для построения полного социалистического общества.

Следуя по пути, указанному Лениным, Коммунистическая партия под руководством Центрального Комитета привела народы нашей Родины к победе социализма. За короткий исторический срок наша страна из отсталой аграрной превратилась в могущественную индустриально-колхозную социалистическую державу. Советский народ одержал всемирно-историческую победу в Великой Отечественной войне и ныне уверенно идёт по пути завершения строительства социализма и постепенного перехода к коммунизму.

В сознании народов нашей страны и трудящихся всего мира с именем В. И. Ленина, с его учением неразрывно связаны все успехи в строительстве коммунистического общества. Героический труд нашего народа обеспечивает непрерывный рост социалистической экономики и культуры.

Политика Коммунистической партии—это политика построения коммунизма, дальнейшего укрепления могущества Советского государства, упрочения союза рабочего класса и колхозного крестьянства, политика укрепления мира и безопасности. Коммунистическая партия, руководствуясь учением Ленина о всемерном развитии крупной машинной промышленности и электрификации страны, считает, как и прежде, своей главной задачей дальнейший подъём тяжёлой индустрии, составляющей прочную основу всего народного хозяйства и несокрушимой обороноспособности нашей Родины, источник неуклонного роста благосостояния советского народа.

Огромное значение для жизни всей советской страны имеют решения XX съезда КПСС. XX съезд нашей партии продемонстрировал её тесное единение с народом, мудрость коллективного руководства, всепобеждающую силу учения марксизма-ленинизма. Съезд показал, что Коммунистическая партия твёрдо и последовательно проводит ленинскую линию, как в области международных отношений, так и в своей внутренней политике.

Ленинские указания легли в основу Директив съезда по шестому пятилетнему плану. Рост промышленной продукции за пятилетие должен составить примерно 65 процентов, при этом производство средств производства увеличится примерно на 70 процентов, а производство предметов потребления—примерно на 60 процентов. Съезд поставил задачу—в исторически кратчайшие сроки осуществить главную задачу — догнать и перегнать наиболее развитые капиталистические страны по производству продукции на душу населения.

Вместе с тем съезд указал, что партия должна с неослабевающей энергией бороться за крутой подъём сельского хозяйства с тем, чтобы довести в 1960 году валовой сбор зерна до 11 миллиардов пудов, намного увеличить производство продуктов животноводства.

В решении величественных задач строительства коммунизма в СССР день ото дня крепнет нерушимое единение Коммунистической партии, Советского правительства и народа нашей страны. Путь строительства коммунизма нам освещает ленинизм—вечно живое, жизнеутверждающее учение.

86-летие со дня рождения В. И. Ленина—праздник всего советского народа, трудящихся всего мира. Ленин живёт в великих делах Коммунистической партии Советского Союза, в новых успехах нашей Советской Родины, уверенно идущей по пути к коммунизму. Идеи Ленина оказывают могучее влияние на весь ход мировой истории. Идеи Ленина живут и побеждают в делах трудящихся лагеря мира, демократии и социализма, в растущем и крепнущем международном движении за мир и дружбу между народами, за демократию и социализм.

Осененный победоносным ленинским знаменем, советский народ под руководством Коммунистической партии уверенно идёт вперёд, к победе коммунизма.

В рабочем кабинете и квартире В. И. Ленина в Кремле

Много в Московском Кремле памятных исторических мест. Одно из них—здание, где с первых лет революции находилось Советское правительство и где сейчас работает Совет Министров СССР.

На третьем этаже этого дома находятся рабочий кабинет и квартира основателя Коммунистической партии и Советского государства Владимира Ильича Ленина. С чувством огромного волнения переступают посетители порог кабинета. Вот письменный стол, плетёное кресло, книги в шкафах, географические карты, на которые Владимир Ильич наносил пометки. Все здесь напоминает о Ленине, говорит о неутомимой кипучей деятельности главы Советского правительства.

В канун 86-й годовщины со дня рождения Владимира Ильича в кабинет и квартиру пришла группа людей, лично знавших Ленина. Среди них первый комендант Кремля Н. Д. Мальков, сотрудница секретариата В. И. Ленина Е. С. Голубева, личный библиотекарь Владимира Ильича Ш. П. Манучарьянц, Е. Н. Смирнова, ухаживавшая за Лениным во время его болезни. Они делились с собравшимися воспоминаниями о разных периодах жизни и работы Ленина в Кремле.

(ТАСС).

В Ленинградском филиале центрального музея В. И. Ленина.

На берегу Невы в одном из красивейших зданий Ленинграда—мраморном дворце — расположен Ленинградский филиал центрального музея В. И. Ленина. У входа—исторический броневик. С этого броневика в апреле 1917 года Владимир Ильич на площади у Финляндского вокзала произнёс знаменитую речь, призвав трудящиеся массы бороться за победу социалистической революции.

Накануне ленинских дней в залах музея особенно многолюдно. Посетители подолгу рассматривают собранные в музее документы, фотографии, книги, личные вещи Владимира Ильича, произведения изобразительного искусства.

В залах Ленинградского филиала музея—свыше четырёх тысяч экспонатов. За последнее время экспозиции пополнились новыми ленинскими документами, редкими изданиями его книг, номерами большевистских газет: «Искра», «Вперёд» и других со статьями В. И. Ленина.

(ТАСС).

ИДЕИ В. И. ЛЕНИНА ОБ ЭЛЕКТРИФИКАЦИИ СТРАНЫ В ДЕЙСТВИИ

Великий вождь Коммунистической партии и основатель Советского государства В. И. Ленин был организатором и вдохновителем электрификации нашей Родины. Он указывал на огромную революционную роль электричества в техническом прогрессе и развитии производительных сил страны. Владимир Ильич учил, что новый, коммунистический строй окончательно победит только тогда, когда он создаст более высокую, чем капитализм, производительность труда. Достижение такого уровня производительности труда возможно лишь при помощи современной тяжёлой индустрии, основанной на электрификации. Без этого, указывал Ленин, мы не можем построить никакой промышленности, а без неё мы вообще погибнем как самостоятельная страна.

В декабре 1920 года, в докладе на VIII Всероссийском съезде Советов, Ленин развернул грандиозную программу восстановления и преобразования народного хозяйства—программу создания экономического фундамента социализма.

„Коммунизм,—говорил Владимир Ильич на съезде,—**это есть Советская власть плюс электрификация всей страны“** (Соч., т. 31, стр. 484).

VIII Всероссийский съезд Советов принял план ГОЭЛРО, разработанный по инициативе и под руководством Ленина. Владимир Ильич характеризовал этот план как вторую программу партии.

«Только тогда, — говорил Ленин,—когда страна будет электрифицирована, когда под промышленность, сельское хозяйство и транспорт будет подведена техническая база современной крупной промышленности, только тогда мы победим окончательно» (Соч., т. 31, стр. 484).

Планом электрификации была поставлена гигантская по объёму и невиданная по смелости замысла задача—в течение десяти — двадцати лет совершенно изменить лицо нашей Родины, коренным образом переделать экономику, заложить прочный фундамент социализма в стране. В плане предусматривалось построить 30 электростанций общей мощностью 1,5 миллиона киловатт. План ГОЭЛРО был претворён в жизнь меньше чем в десять лет.

С того времени, когда советский народ, вдохновляемый Ленинским, под руководством Коммунистической партии приступил к электрификации страны, прошло 35 лет. За эти годы выработка электроэнергии в Советском Союзе увеличилась до 166 миллиардов киловатт-часов, то есть в 332 раза. Теперь наши электростанции производят ежедневно столько же электроэнергии, сколько произвела страна за весь 1920 год. По производству электроэнергии СССР стоял на 15-м месте, а сейчас вышел на второе место в мире (после США). За годы Советской власти в стране построено свыше 300 электростанций большой и средней мощности, в том числе 90 гидроэлектростанций. Теперь мы производим больше электроэнергии, чем Англия, Франция, Швеция, Бельгия, Испания и Дания, вместе взятые.

Пятая пятилетка была крупнейшим этапом, подготовившим новый ещё больший размах электрификации в шестой пятилетке. За годы минувшей пятилетки в строй вошли мощные гидроэлектростанции: Цимлянская, Гюмушская, Верхне-Свирская, Мингечаурская; дают ток первые гидротурбины Куйбышевской, Камской, Горьковской, Каховской, Нарвской, Княжегубской и других ГЭС. За этот период вошел в действие также ряд крупных тепловых электростанций. Продолжается строительство Сталинградского гидроузла, ещё более мощного, чем Куйбышевский. Начинается строительство новых гидроэлектростанций на Волге, Каме, Днепре, Немане.

Все больший размах принимает энергетическое строительство на востоке СССР. На Иртыше уже пущен «Днепрострой Казахстана»—Усть-Каменогорская ГЭС, строится Бухтарминская ГЭС. На Оби сооружается и будет введена в действие в шестой пятилетке Новосибирская гидроэлектростанция. В шестой пятилетке кладётся начало энергетическому использованию могучего Енисея.

В этом году вступают в действие первые турбины Иркутской ГЭС на Ангаре. Начато строительство величайшей в мире Братской ГЭС—второй и самой мощной ступени Ангарского каскада. На новой гидроэлектростанции будет установлено 16 турбин общей мощностью, превышающей 3 миллиона киловатт. Первые турбины Братской ГЭС дадут ток уже в 1960 году.

Наряду с гидроэлектростроительством разрабатывается программа строительства мощных тепловых электростанций. Сейчас в стране строится более 140 гидравлических и тепловых станций, общая мощность которых исчисляется несколькими десятками миллионов киловатт.

Огромные перспективы электрификации открываются в связи с использованием атомной энергии. Вслед за первой в мире атомной электростанцией Академии наук СССР в ближайшие годы появятся более мощные атомные электростанции в 50—100 тысяч киловатт.

Советские энергетики в своей практической работе неуклонно следуют указанию нашей партии об опережающем росте энергетических мощностей и электрических сетей.

Ввод в действие новых гидроэлектростанций, тепловых и атомных электростанций большой мощности позволит СССР в семидесятых годах дать стране не менее тысячи миллиардов киловатт-часов электроэнергии в год.

К 1960 году будет создана первая очередь единой энергетической сети европейской части СССР, которая объединит электростанции Центра, Юга и Урала. Одновременно подготавливаются мероприятия по созданию единой энергетической системы СССР. Она объединит энергетические системы европейской части СССР с мощными электростанциями, построенными на великих сибирских реках. Это потребует сооружения сверхдальних линий передачи.

Электрификация является технической основой всех отраслей народного хозяйства. Высокий уровень энергетики ещё больше будет способствовать внедрению комплексной механизации и автоматизации производства, позволит значительно повысить производительность труда, ускорит подъём культурно-технического уровня советского народа.

Осуществляя заветы В. И. Ленина об электрификации, Коммунистическая партия наметила грандиозную программу строительства электростанций в стране. Дальнейшее развёртывание электрификации СССР явится одним из важнейших условий создания материально-производственной базы коммунизма, укрепления могущества нашей Родины. **А. Маркин.**

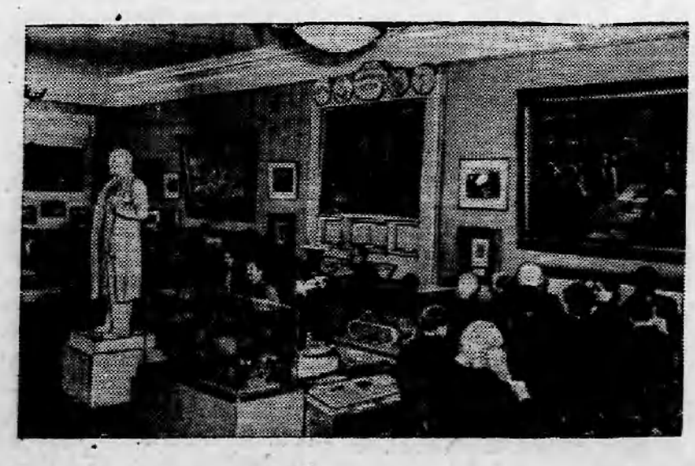

МОСКВА. В Государственном музее революции СССР открылось шесть новых залов. В первых трёх размещены материалы, посвященные периоду иностранной военной интервенции и гражданской войны (1918—1920 г. г.).

Экспозиции четвёртого, пятого и шестого залов характеризуются словами: «Оружием мы добили врага, трудом мы добудем хлеб. Все за работу, товарищи!». Материалы, выставленные в этих залах, посвящены периоду перехода страны на путь восстановления и мирного развития (1921—1925 г.г.). Отдельный стенд посвящён вождю и учителю трудящихся, создателю Коммунистической партии В. И. Ленину.

На снимке: посетители в одном из новых залов музея.

Ленинские заветы о труде претворяются в жизнь

XX съезд Коммунистической партии Советского Союза поставил перед народом новые величественные задачи развития народного хозяйства СССР. Выполнение их будет означать крупный шаг нашей страны по пути к коммунизму. Это радует и вдохновляет советских людей. Развернувшееся социалистическое соревнование за выполнение заданий шестой пятилетки становится всенародным, оно захватывает всё новые и новые производственные коллективы.

Великий Ленин учил, что рабочие и крестьяне, освобождённые от эксплуатации, сумеют в творческом соревновании организовать и объединить свой труд с наилучшим использованием достижений науки и техники и добиться на этой основе высшей по сравнению с капитализмом производительности труда. «Капитализм,—писал Ленин,—может быть окончательно побеждён и будет окончательно побеждён тем, что социализм создаёт новую, гораздо более высокую производительность труда» (Соч., т. 29, стр. 394).

Вместе с тем В. И. Ленин указывал, что организовать труд по-новому, создать новые формы и приёмы привлечения людей к труду, подчинения трудовой дисциплине—это длительная работа. Благороднейшим и благодарнейшим делом называл Владимир Ильич терпеливую, целеустремлённую работу по воспитанию трудящихся масс в духе сознательного выполнения общественного долга, по преодолению старых взглядов на труд как на постылое бремя, по созданию социалистической дисциплины труда.

Выполняя ленинские заветы, Коммунистическая партия достигла больших успехов. Советские люди—рабочие, крестьяне, интеллигенция,—чей труд организован на социалистических началах, успешно решают задачи построения коммунизма. О многочисленных примерах творческой инициативы и самодеятельности трудящихся идут вести со всех концов нашей великой Родины. Особенно отрадно то, что наряду с промышленностью неуклонно повышается производительность труда и в социалистическом сельском хозяйстве—в МТС, колхозах и совхозах.

Мероприятия, осуществляемые за последние годы партией и правительством в области сельского хозяйства, усилили материальную заинтересованность колхозников в развитии артельного хозяйства, развязали инициативу колхозов в увеличении производства продуктов земледелия и животноводства. В результате этого многие ранее отстававшие колхозы уверенно выходят в передовые.

Типичным примером в этом отношении может служить Белорусская ССР. Пять лет назад колхоз «Рассвет», Кировского района, Могилевской области, получал около двух миллионов рублей денежного дохода, и на него равнялись все другие колхозы республики. В 1955 году в Белоруссии было уже 650 колхозов, получивших денежные доходы от одного до двух миллионов рублей, 110 колхозов с доходом от 2 до 3 миллионов рублей, 64 колхоза—от 3 до 5 миллионов рублей и 12 колхозов—от 5 до 16 миллионов рублей.

Все данные говорят за то, что задания шестой пятилетки по производству мяса и молока могут быть выполнены не в 1960 году, а значительно раньше.

В. И. Ленин указывал, что сила трудового примера получит громадное значение в социалистическом обществе. И не только потому, что люди просто будут следовать хорошему примеру, но и потому, что лучший пример организации производства будет сопровождаться неизбежным облегчением труда и увеличением средств потребления для тех, кто эту лучшую организацию провел. Переймёшь хороший производственный опыт, дашь больше продукции обществу, больше тебе и почёта, больше и заработаешь,—в этом и заключается ленинский принцип личной заинтересованности работников в результатах своего труда при социализме. Он пронизывает политику Коммунистической партии и Советского государства в области труда как в городе, так и деревне.

В шестой пятилетке денежные и натуральные доходы колхозников повысятся в среднем не менее чем на 40 процентов. Это будет достигнуто при том условии, что производительность труда в колхозах за пятилетие повысится примерно вдвое. При современном высоком уровне механизации сельского хозяйства, настойчивой работе по устранению недостатков в организации труда в колхозах намеченное планом задание по производительности труда может быть значительно перевыполнено.

Так говорит сама жизнь, и к этому ведут дело Коммунистическая партия и Советское правительство. После XX съезда КПСС приняты новые широко известные постановления об Уставе сельскохозяйственной артели и о ежемесячном авансировании колхозников. В них мудро и последовательно выражена ленинская линия на всемерное развёртывание инициативы колхозников в развитии коллективного хозяйства и повышение личной материальной заинтересованности тружеников села в обобществленном производстве.

Успех пятилетки в сельскохозяйственном производстве решают колхозники, работники МТС и совхозов. Как полноправные творцы новой жизни, они идут вместе с рабочим классом, со всем советским народом под руководством Коммунистической партии по пути, указанному В. И. Лениным.

Д. Делов.

Редактор Е. АРТЮХОВА.

с. Ларьяк, типография Полиграфиздата Тюменского областного управления культуры Тираж 1020 экз. Заказ 101

Пролетарии всех стран, соединяйтесь!

Стахановец

Орган Ларьякского райкома КПСС и районного Совета депутатов трудящихся, Тюменской области

Год издания 15-й
№ 35 (1083)
ВОСКРЕСЕНЬЕ
22
АПРЕЛЯ
1956 г.
Цена 10 коп.

1 Государственная ПУБЛИЧНАЯ БИБЛИОТЕКА СССР им. В. И. Ленина

В Совете Министров СССР

Идя навстречу пожеланиям трудящихся, Совет Министров СССР постановил перенести в 1956 году день отдыха с воскресенья 29 апреля на понедельник 30 апреля.

ПРИЗЫВЫ ЦК КПСС К 1 МАЯ 1956 ГОДА

1. Да здравствует 1 Мая—день международной пролетарской солидарности трудящихся, день братства рабочих всех стран!

Выше знамя пролетарского интернационализма! Пролетарии всех стран, соединяйтесь!

2. Братский привет всем народам, борющимся за мир, за демократию, за социализм!

3. Трудящиеся всех стран! Войну можно и нужно предотвратить! Выше знамя борьбы против опасности войны, за мир и сотрудничество между народами!

4. Трудящиеся всех стран! Добивайтесь сокращения вооружений и вооруженных сил! Требуйте запрещения атомного, водородного и другого оружия массового уничтожения! Атомную энергию — на службу мирного прогресса человечества!

5. Пусть крепнет сотрудничество между коммунистами, социалистами и всеми прогрессивными силами в борьбе за мир, демократию и независимость народов!

6. Трудящиеся Советского Союза и стран народной демократии! Неустанно крепите великое содружество стран социализма, развивайте и укрепляйте братскую дружбу между народами наших стран!

7. Братский привет великому китайскому народу, успешно осуществляющему социалистические преобразования в своей стране!

Да здравствует Китайская Народная Республика! Пусть процветает нерушимая дружба и сотрудничество советского и китайского народов — могучий фактор мира во всем мире!

8. Братский привет трудящимся народно-демократических государств: Польши, Чехословакии, Венгрии, Болгарии, Румынии, Албании, Монгольской Народной Республики, самоотверженно борющимся за дальнейший подъём народного хозяйства и культуры, за неуклонное повышение благосостояния народных масс, за мир и построение социализма!

9. Братский привет героическим народам Корейской Народно-демократической Республики и Демократической Республики Вьетнам, борющимся за восстановление и дальнейшее развитие народного хозяйства, за мир, за национальное объединение своих стран на демократических началах!

10. Да здравствует Германская Демократическая Республика—оплот миролюбивых сил всей Германии, борющихся против возрождения милитаризма, за сближение обоих германских государств, за объединение своей Родины на мирной демократической основе!

Пусть крепнут и развиваются дружба и сотрудничество между германским и советским народами на благо мира в Европе!

11. Братский привет народам Федеративной Народной Республики Югославии, строящим социализм! Да здравствует нерушимая дружба и сотрудничество между народами Советского Союза и Югославии!

12. Братский привет великому индийскому народу, борющемуся за прогресс своей Родины, за мир в Азии и во всем мире! Пусть крепнут и развиваются дружба и сотрудничество между народами Советского Союза и Индии!

13. Да здравствует дружба и сотрудничество народов Англии, Соединённых Штатов Америки, Франции и Советского Союза в их борьбе за ослабление международной напряженности и мирное сосуществование государств, за обеспечение коллективной безопасности в Европе и прочного мира во всем мире!

14. Пусть крепнут дружба и сотрудничество между народами Советского Союза и Италии!

15. Да здравствует дружба и сотрудничество между Советским Союзом и Финляндской Республикой, основанные на равноправии, взаимном доверии и уважении народов!

16. Пусть крепнут и развиваются дружественные отношения между Советским Союзом и Швецией, Норвегией, Данией, Исландией!

17. Да здравствует дружба и сотрудничество между народами Советского Союза и народом нейтральной, независимой и демократической Австрии во имя укрепления мира в Европе!

18. Привет японскому народу, борющемуся против возрождения милитаризма, за национальную независимость, за демократическое развитие своей страны!

19. Горячий привет народам Востока, сбросившим цепи колониального угнетения, борющимся за мир, свободу и укрепление своей национальной независимости!

20. Привет народам колониальных и зависимых стран, борющимся против империалистического гнёта, за свою свободу и национальную независимость!

21. Да здравствует ленинская политика мирного сосуществования различных общественных систем—генеральная линия внешней политики Советского Союза, политика сохранения и упрочения мира, развития экономических и культурных связей со всеми странами!

22. Воины Советской Армии и Флота! Настойчиво повышайте свои военные и политические знания, совершенствуйте боевое мастерство, овладевайте современной боевой техникой и вооружением!

Да здравствуют овеянные славой побед доблестные Советские Вооруженные Силы, стоящие на страже мира и безопасности нашей Родины!

23. Да здравствует и крепнет союз рабочего класса и колхозного крестьянства под руководством рабочего класса —незыблемая основа советского строя!

24. Да здравствует и процветает братская дружба народов Советского Союза—источник силы и могущества нашего многонационального социалистического государства!

25. Трудящиеся Советского Союза! Еще теснее сплотимся вокруг Коммунистической партии и Советского правительства, мобилизуем все наши силы и творческую энергию на претворение в жизнь исторических решений XX съезда КПСС, на великое дело построения коммунистического общества!

26. Трудящиеся Советского Союза! Директивы XX съезда партии по шестому пятилетнему плану—боевая программа дальнейшего строительства коммунизма, нового мощного подъёма народного хозяйства, роста благосостояния советского народа!

Развернем всенародную борьбу за успешное выполнение шестой пятилетки!

27. Трудящиеся Советского Союза! Настойчиво претворяйте в жизнь политику Партии и Правительства, направленную на преимущественное развитие тяжелой промышленности—основы дальнейшего подъёма всего народного хозяйства, повышения материального и культурного благосостояния народа, укрепления могущества и безопасности нашей Родины!

28. Работники социалистической промышленности! Боритесь за технический прогресс и всемерное повышение производительности труда! Внедряйте в производство новейшие достижения отечественной и зарубежной науки и техники, передовой опыт предприятий!

29. Рабочие и работницы, инженеры и техники, мастера! Улучшайте организацию труда и производства, всемерно укрепляйте трудовую дисциплину, обеспечивайте ритмичную работу предприятий! Боритесь за режим экономии, повышайте качество и снижайте себестоимость продукции!

Развернем всенародное социалистическое соревнование за досрочное выполнение плана 1956 года!

30. Работники угольной промышленности! Боритесь за досрочное выполнение производственных планов, внедряйте передовые методы добычи и обогащения угля, улучшайте использование техники! Быстрее стройте новые шахты и разрезы!

Больше угля народному хозяйству!

31. Работники нефтяной промышленности! Обеспечивайте высокие темпы роста добычи и переработки нефти! Открывайте и быстрее осваивайте новые месторождения нефти и газа! Повышайте скорости бурения скважин!

Дадим стране больше нефти, газа и нефтепродуктов высокого качества!

(Продолжение на 2-й стр.)

ПРИЗЫВЫ ЦК КПСС К 1 МАЯ 1956 ГОДА

(Окончание. Начало на 1-й стр.)

32. Советские энергетики! Шире внедряйте передовую технику! Быстрее вводите в действие новые энергетические мощности, улучшайте качество и снижайте строительство электростанций! Снижайте расход топлива!

33. Советские металлурги! Совершенствуйте технику и технологию производства, всемерно увеличивайте выпуск качественного металла!

Больше чугуна, стали, проката и цветных металлов народному хозяйству!

34. Рабочие и работницы, инженеры и техники предприятий машиностроения и приборостроения! Быстрее создавайте и осваивайте новые виды современного оборудования, механизмов, станков, прессов, приборов, средств автоматики, тракторов, комбайнов и автомобилей! Обеспечивайте модернизацию действующего оборудования!

Оснастим все отрасли народного хозяйства передовой техникой!

35. Рабочие и работницы, инженеры и техники электротехнической и радиотехнической промышленности! Увеличивайте производство новейших видов оборудования, аппаратуры, приборов и других изделий высокого качества!

36. Работники химической промышленности! Расширяйте производство и ассортимент минеральных удобрений, синтетического сырья, материалов и других химических продуктов!

37. Рабочие и работницы, инженеры и техники-строители! Шире внедряйте индустриальные методы, повышайте производительность труда, добивайтесь высокого качества и снижения стоимости строительства!

Ускоряйте темпы строительства новых промышленных предприятий, совхозов, машинно-тракторных станций, жилых домов, школ, больниц, детских и культурных учреждений!

38. Работники промышленности строительных материалов! Увеличивайте производство цемента, сборных железобетонных конструкций, новых строительных материалов для строек нашей Родины!

39. Работники лесной, деревообрабатывающей и бумажной промышленности! Увеличивайте заготовки и вывозку леса, выработку бумаги! Полностью используйте машины и механизмы, повышайте производительность труда!

Дадим стране больше лесных материалов, бумаги и мебели высокого качества!

40. Работники легкой и текстильной промышленности! Увеличивайте производство и расширяйте ассортимент товаров, экономнее используйте сырьё!

Дадим в шестой пятилетке больше добротных и красивых тканей, хорошей одежды, прочной изящной обуви и других товаров для населения!

41. Работники промышленности продовольственных товаров! Всемерно расширяйте производство и улучшайте качество продуктов питания!

Дадим больше сахара, жиров, мясных, молочных и других продуктов для населения!

42. Работники рыбной промышленности! Увеличивайте добычу рыбы и выпуск рыбной продукции! Лучше используйте промысловый флот и орудия лова! Повышайте качество и снижайте себестоимость продукции!

43. Колхозники и колхозницы, работники МТС и совхозов, специалисты сельского хозяйства! Боритесь за быстрейшее претворение в жизнь исторических решений XX съезда КПСС, за крутой подъём всех отраслей сельскохозяйственного производства!

Дадим стране больше зерна, мяса, молока, шерсти и других продуктов для населения и сырья для промышленности!

44. Работники сельского хозяйства! Боритесь за дальнейший подъём зернового хозяйства—основы всего сельскохозяйственного производства!

Доведём ежегодный валовой сбор зерна до 11 миллиардов пудов!

45. Горячий привет работникам сельского хозяйства, осваивающим целинные и залежные земли!

Создадим мощную базу производства зерна в Восточных районах страны!

46. Колхозники и колхозницы, работники МТС и совхозов, специалисты сельского хозяйства! Всемерно расширяйте посевы и повышайте урожайность кукурузы—важнейшего источника увеличения производства зерна и создания прочной кормовой базы для животноводства!

47. Работники сельского хозяйства! Успешно проведем весенние полевые работы, обеспечим хороший уход за посевами и получение высокого урожая в 1956 году!

Обеспечим своевременное выполнение обязательств перед государством по сдаче сельскохозяйственной продукции!

48. Колхозники и колхозницы, работники МТС и совхозов, специалисты сельского хозяйства! Повышайте культуру сельскохозяйственного производства, широко внедряйте в колхозах и совхозах достижения науки и передовой опыт!

Увеличим выход продукции земледелия и животноводства на 100 гектаров сельскохозяйственных угодий при наименьших затратах труда и средств!

49. Колхозники и колхозницы, работники МТС и совхозов, специалисты сельского хозяйства! Всемерно развивайте общественное животноводство и повышайте продуктивность скота!

Дадим стране больше продуктов животноводства!

50. Колхозники и колхозницы, работники МТС и совхозов, специалисты сельского хозяйства! Расширяйте производство и повышайте урожайность хлопка, льна, сахарной свеклы, других технических культур, овощей и картофеля!

51. Работники сельского хозяйства! Настойчиво боритесь за полное использование техники, за внедрение комплексной механизации и электрификации во все отрасли сельского хозяйства!

52. Колхозники и колхозницы! Больше проявляйте творческой инициативы в организации колхозного производства и в укреплении делами артелей, укрепляйте трудовую дисциплину, повышайте производительность труда!

Обеспечим всемерное развитие общественного хозяйства колхозов!

53. Работники машинно-тракторных станций! Боритесь за повышение урожайности всех сельскохозяйственных культур и продуктивности общественного животноводства в колхозах, за выполнение планов заготовок сельскохозяйственных продуктов!

Лучше используйте тракторы, комбайны и другие машины, снижайте себестоимость тракторных работ, сокращайте затраты на производство сельскохозяйственной продукции!

54. Работники совхозов! Лучше используйте земельные угодья, повышайте урожайность полей и продуктивность животноводства! Улучшайте организацию производства и использование техники! Превратим все совхозы в образцовые высокотоварные и рентабельные предприятия!

55. Работники местной промышленности и промысловой кооперации! Увеличивайте производство товаров народного потребления, хозяйственного инвентря и строительных материалов! Лучше используйте местное сырьё, повышайте качество и снижайте себестоимость изделий! Расширяйте сеть предприятий бытового обслуживания и улучшайте их работу!

56. Работники государственной и кооперативной торговли! Повышайте культуру советской торговли! Полнее удовлетворяйте потребности трудящихся в товарах! Добивайтесь коренного улучшения работы предприятий общественного питания!

57. Работники железнодорожного транспорта! Обеспечивайте бесперебойную перевозку грузов! Улучшайте обслуживание пассажиров! Шире внедряйте электровозы и тепловозы, повышайте уровень механизации и автоматизации на транспорте!

58. Работники морского и речного флота! Всемерно увеличивайте перевозку грузов, улучшайте обслуживание пассажиров! Смелее внедряйте новую технику и передовые методы эксплуатации флота и портов!

Проведем образцово навигацию 1956 года!

59. Работники автомобильного транспорта и шоссейных дорог! Увеличивайте перевозки грузов! Улучшайте обслуживание пассажиров! Боритесь за производительное использование автомобилей и снижение себестоимости перевозок!

Содержите дороги в образцовом порядке, расширяйте строительство новых дорог!

60. Работники связи! Неустанно развивайте и совершенствуйте средства связи! Добивайтесь безупречной работы почты, телеграфа, телефона, радио, телевидения! Улучшайте обслуживание населения!

61. Работники советских учреждений! Боритесь за соблюдение ленинских принципов работы советского государственного аппарата, за укрепление социалистической законности, решительно искореняйте бюрократизм и волокиту, чутко относитесь к запросам и нуждам трудящихся!

62. Работники научно-исследовательских учреждений и высших учебных заведений! Двигайте вперед советскую науку, улучшайте подготовку специалистов, повышайте роль науки в техническом прогрессе нашей страны!

63. Работники литературы и искусства! Боритесь за высокую идейность литературы и искусства, неустанно совершенствуйте свое художественное мастерство! Создавайте произведения, достойные нашего великого народа!

64. Работники народного просвещения! Повышайте качество обучения и воспитания детей, боритесь за политехнизацию школы! Воспитывайте детей в духе любви и преданности Советской Родине, дружбы между народами!

Готовьте всесторонне развитых, культурных и трудолюбивых граждан социалистического общества, активных строителей коммунизма!

65. Медицинские работники! Улучшайте и развивайте народное здравоохранение, повышайте культуру в работе лечебных и санитарных учреждений! Внедряйте в практику достижения медицинской науки!

66. Советские профсоюзы! Развертывайте всенародное социалистическое соревнование за досрочное выполнение плана шестой пятилетки!

Распространяйте опыт новаторов производства! Неустанно заботьтесь о дальнейшем подъёме материального благосостояния и культурного уровня рабочих и служащих! Шире используйте производственные совещания, хозяйственные активы и другие формы участия рабочих в управлении производством!

Да здравствуют советские профсоюзы — школа коммунизма!

67. Советские женщины! Добивайтесь новых успехов во всех областях народного хозяйства, науки и культуры, в благородном деле воспитания детей на благо и счастье советского народа!

Да здравствуют советские женщины—активные строители коммунизма!

68. Да здравствует Всесоюзный Ленинский Коммунистический Союз Молодёжи — передовой отряд молодых строителей коммунизма, организатор советской молодёжи, активный помощник и резерв Коммунистической партии!

69. Юноши и девушки, наша славная советская молодёжь! Активнее участвуйте в хозяйственном и культурном строительстве! Изучайте достижения передовой науки и техники, овладевайте знаниями промышленного и сельскохозяйственного производства!

Будьте стойкими и смелыми в борьбе за победу великого дела коммунизма в нашей стране!

70. Пионеры и школьники! Упорно и настойчиво овладевайте знаниями! Будьте трудолюбивы и дисциплинированы, добивайтесь успехов в учении! Готовьтесь стать активными строителями коммунизма в нашей стране!

71. Коммунисты и комсомольцы! Будьте в авангарде всенародной борьбы за выполнение решений XX съезда КПСС! Настойчиво овладевайте марксистско-ленинской теорией! Боритесь за технический прогресс в народном хозяйстве, за повышение производительности труда, за неуклонный рост благосостояния советского народа, за построение коммунизма в СССР!

72. Да здравствует Союз Советских Социалистических Республик—твердыня дружбы народов нашей страны, несокрушимый оплот мира во всем мире!

73. Да здравствует великий советский народ — строитель коммунизма!

74. Да здравствует Коммунистическая партия Советского Союза—великая вдохновляющая и руководящая сила советского народа в борьбе за построение коммунизма!

75. Под знаменем марксизма—ленинизма, под руководством Коммунистической партии—вперёд, к победе коммунизма!

Центральный Комитет Коммунистической партии Советского Союза.

Редактор Е. АРТЮХОВА.

с. Ларьяк, типография Полиграфиздата Тюменского областного управления культуры Тираж 1020 экз. Заказ 102

Пролетарии всех стран, соединяйтесь!

Стахановец

Орган Ларьякского райкома КПСС и районного Совета депутатов трудящихся, Тюменской области

Год издания 15-й
№ 36 (1084)
ЧЕТВЕРГ
26
АПРЕЛЯ
1956 г.
Цена 10 коп.

Работники сельского хозяйства! Боритесь за дальнейший подъём зернового хозяйства—основы всего сельскохозяйственного производства!

Доведём ежегодный валовой сбор зерна до 11 миллиардов пудов!

(Из Призывов ЦК КПСС к 1-му Мая 1956 года)

Во всеоружии встретить весенний сев

XX съезд Коммунистической партии Советского Союза поставил перед тружениками сельского хозяйства грандиозную задачу: довести производство зерна, картофеля и других сельскохозяйственных культур до таких размеров, которые удовлетворили бы полностью потребности не только населения городов и сырьем лёгкую промышленность, но и нужды общественного животноводства в сочных и концентрированных кормах.

Колхозы нашего района—на пороге весенне-полевых работ. В текущем году им предстоит расширить посевные площади по сравнению с прошлым годом: зерновых—на 38 га, картофеля—на 49 га и овощей на 50 процентов. Одновременно с расширением посевных площадей требуется увеличить урожайность всех возделываемых культур. Только при этих условиях общественное животноводство будет обеспечено сочными и зернофуражными кормами, а население района—картофелем и овощами.

Но для этого необходимо прежде всего образцово подготовиться и провести весенний сев. Однако с подготовкой к весеннему севу у нас не везде дело обстоит благополучно. В ряде колхозов в подготовке к этой важнейшей кампании имеются серьёзные недостатки. Например, в сельхозартели имени Калинина не достаёт 40 тонн семян картофеля и 100 центнеров зерновых. Правление артели (председатель тов. Котович) до сих пор еще не приняло действенных мер по изысканию семян. Кроме того, в отдельных бригадах этой артели семенной картофель расходуется на корм скоту, а в Лекрысовской бригаде в результате безответственности бригадира тов. Соснина 8 тонн картофеля заморожено.

Плохо обстоит дело с доведением семян овса до посевных кондиций в сельхозартели «Новая жизнь». Семенной овес здесь до сих пор полностью не просушен. Имеется и большой отход картофеля, вследствие чего семенного картофеля не хватает 100 центнеров.

Надо помнить, что решающее значение в повышении урожайности будут иметь семена. Поэтому вопрос о качестве семян должен стоять в центре внимания всех руководителей колхозов и специалистов сельского хозяйства.

Во многих колхозах не подготовлены парники и парниковые рамы для выращивания рассады овощных культур. Ни в одном колхозе ещё не выделены и не поставлены на отдых лошади. Не везде качественно отремонтированы сельхозмашины и инвентарь.

Крайне недостаточно помогают колхозам в подготовке к весеннему севу специалисты сельского хозяйства райсельхозуправления, а зооветеринарные специалисты И-Вартовского зооветучастка тт. Миляков и Домашева совершенно не интересуются вопросом подготовки к весеннему севу в обслуживаемых ими колхозах.

Такое отношение к подготовке к весеннему севу со стороны председателей колхозов и специалистов сельского хозяйства может привести к затяжке весенних полевых работ, к невыполнению плана весеннего сева в установленные сроки. Поэтому оставшиеся дни до начала полевых работ необходимо использовать на устранение имеющихся недостатков.

Прежде всего необходимо навести порядок в семенном хозяйстве. В тех колхозах, где имеются некондиционные семена, надо обменять их на пригодные. В ближайшие дни необходимо закончить очистку и просушку семенного овса. Недостающее количество семенного картофеля надо купить в колхозах, где имеются излишки, а также организовать заимствование у колхозников, рабочих и служащих. Необходимо проверить качество ремонта сельхозинвентаря и машин и при обнаружении дефектов быстро их устранить. Надо организовать изготовление мелкого огородного инвентаря (лопат, граблей, метёл, леек и т. д). Сейчас же выделить и поставить на отдых лошадей, которые будут использованы на полевых работах.

Особое внимание следует обратить на накопление перегноя на полях и в ближайшее время выкупить в рыбокопах гранулированный суперфосфат. Следует организовать агротехническую учёбу с тем, чтобы каждый колхозник и колхозница хорошо знали технику возделывания всех выращиваемых культур в колхозе.

В подготовке к весенне-полевым работам наступили решающие дни. Медлительность больше недопустима. Нужно принять все меры к тому, чтобы в ближайшее время сделать всё необходимое, чтобы провести весенний сев в сжатые сроки и на высоком агротехническом уровне.

Нужно помнить, что успешное проведение весеннего сева является делом огромной государственной важности. Провести весенний сев в лучшие агротехнические сроки с соблюдением правил агротехники—задача каждого колхоза.

Пребывание Н. А. Булганина и Н. С. Хрущёва в Англии

19 апреля утром Председатель Совета Министров СССР Н. А. Булганин и Член Президиума Верховного Совета СССР Н. С. Хрущев возложили венок у обелиска сенота, установленного в центре Лондона в память английских солдат и офицеров, павших в первой и второй мировых войнах. Надпись на венке гласит:

«От правительства и народов Советского Союза в знак вечной памяти о доблестных воинах Великобритании, которые вместе с доблестными воинами нашей страны отдали жизнь во время первой и второй мировых войн в совместной борьбе за мир и безопасность народов».

Днём посол СССР в Великобритании Я. А. Малик дал завтрак в Советском посольстве по случаю пребывания в Англии Н. А. Булганина и Н. С. Хрущёва. На завтраке присутствовали премьер-министр сэр Антони Иден и другие официальные лица.

Во время завтрака Председатель Совета Министров СССР Н. А. Булганин, Член Президиума Верховного Совета СССР Н. С. Хрущёв, премьер-министр Великобритании А. Иден и лидер лейбористской партии Х. Г. Гейтскелл обменялись речами. Н. А. Булганин в своей речи сказал, что этот визит советских руководителей явится шагом на пути сближения между СССР и Великобританией, на пути дальнейшего ослабления международной напряженности.

Мы надеемся, сказал Н. А. Булганин, что переговоры между государственными и политическими деятелями наших стран принесут необходимые результаты, как этого ждут народы Советского Союза и Великобритании, а также народы всего мира.

Премьер-министр Великобритании А. Иден от имени всех членов английского правительства поблагодарил Н. А. Булганина за его слова.

Затем выступил Н. С. Хрущев.

Мы приехали к вам, сказал Н. С. Хрущёв, с чистым сердцем, руководствуясь тем, чтобы достигнуть улучшений отношений между нашими странами.

Наши переговоры будут иметь успех, сказал далее Н. С. Хрущёв, если мы будем руководствоваться стремлением народов к миру, к мирному решению всех спорных или нерешённых вопросов.

Вам, господа, не нравится коммунизм. Мы это знаем. И мы не скрываем, что нам не нравится капитализм. Но мы должны жить в мире. Конечно, мы не требуем от Вас какой-то любви к нам. Однако нельзя не признавать того факта, что существует такая великая страна, как Советский Союз. И эта страна хочет мира, а не войны. Как говорится в народе, надо жить с таким соседом, какого бог послал, а не только с таким, какого ты хочешь иметь.

Если мы будем подходить к решению международных вопросов с таких позиций, тогда можно всегда договориться.

Мы должны сделать всё для того, чтобы не допустить войны, усиленно работать в направлении смягчения международной напряженности, добиваться укрепления дружбы между народами, укрепления мира во всём мире.

После выступления Н. С. Хрущёва с речью выступил лидер лейбористской партии Х. Гейтскелл.

Завтрак прошёл в дружественной обстановке.

Во второй половине дня в официальной резиденции премьер министра А. Идена начались переговоры между руководителями СССР и Англии.

(ТАСС).

* * *

20 апреля Министерство иностранных дел Великобритании опубликовало согласованное между двумя сторонами коммюнике о переговорах Председателя Совета Министров СССР Н. А. Булганина и Члена Президиума Верховного Совета СССР Н. С. Хрущева с премьер-министром Великобритании А. Иденом и другими английскими руководителями.

В коммюнике говорится, что в течение 19—20 апреля состоялись три встречи между советскими и английскими руководителями. Во время первой встречи состоялся обмен мнениями по вопросу о советско-английских отношениях, в частности по вопросу о культурных и других контактах между двумя странами. В связи с этим представителям обеих сторон было поручено рассмотреть и представить предложения для дальнейшего обсуждения.

Состоялся также предварительный обмен мнениями по вопросу о положении в Европе.

На втором заседании обсуждался вопрос о Ближнем и Среднем Востоке. Было условлено, что представители обеих сторон подготовят соответствующие предложения на основе состоявшейся дискуссии для дальнейшего рассмотрения.

Третье заседание было посвящено вопросу о разоружении.

Вечером 20 апреля Н. А. Булганин, Н. С. Хрущев и сопровождающие их лица посетили королевский военно-морской колледж в Гринвиче.

В парадном зале колледжа морской министр лорд Килсеннин дал обед в честь Н. А. Булганина и Н. С. Хрущева от имени армии, флота и военно-воздушных сил. За обедом лорд Килсеннин обратился к советским руководителям с приветственным словом. Затем тепло встреченный присутствующими выступил с речью Н. А. Булганин. На обеде с речью выступил Н. С. Хрущев.

21 апреля Председатель Совета Министров СССР Н. А. Булганин и Член Президиума Верховного Совета СССР Н. С. Хрущев посетили научно-исследовательский атомный центр в Харуэлле. Во второй половине дня Н. А. Булганин и Н. С. Хрущев посетили Оксфорд — знаменитый университетский город Англии. На улицах Оксфорда, перед зданием городской ратуши и у подъездов колледжей тысячи жителей города и студентов встретили советских гостей дружественными возгласами приветствий. Раздавались крики «Ура!».

Из Оксфорда Н. А. Булганин и Н. С. Хрущев выехали в загородную резиденцию премьер-министра Великобритании Антони Идена—Черкес, где возобновились переговоры между советскими и английскими руководителями.

* * *

22 апреля её Величество Королева Великобритании Елизавета II дала аудиенцию в Виндорском замке Председателю Совета Министров СССР Н. А. Булганину и Члену Президиума Верховного Совета СССР Н. С. Хрущёву.

Премьер- министр А. Иден представил Н. А. Булганина и Н. С. Хрущёва Королеве Великобритании. Председатель Совета Министров СССР Н. А. Булганин вручил Королеве Елизавете II послание Председателя Президиума Верховного Совета СССР К. Е. Ворошилова.

На улицах Виндзора советских руководителей тепло встречали тысячи англичан. Навстречу гостям поднимался лес рук, раздавались аплодисменты и приветственные возгласы. Н. А. Булганин и Н. С. Хрущев из автомобиля сердечно отвечали на приветствия.

Н. А. Булганин и Н. С. Хрущев вернулись из Виндзора в Лондон. Вечером советские руководители присутствовали на приёме, устроенном в их честь Советом Лондонского графства.

(ТАСС).

Советы специалиста

Озеленим наши населённые пункты

Одним из видов благоустройства населенных пунктов является озеленение. Зеленые насаждения освежают воздух, улучшая его состав, увеличивая влажность, очищая его от пыли и копоти. Они служат также противопожарной защитой, препятствуя распространению огня.

В условиях нашего района возможно и необходимо создавать зелёные насаждения вдоль улиц и в полисадниках.

Посадочным материалом у нас могут быть: душистый тополь, ива белая (ветла), берёза бородавчатая, смородина чёрная, шиповник и другие.

Душистый тополь широко применяется для насаждения ввиду того, что черенки его легко приживаются, он быстро растёт и имеет приятный запах при распускании листьев. Черенки тополя (отделённая часть стеблевого побега) следует заготовлять из однолетних одревесневших побегов, расположенных ближе к основанию ствола, а не из побегов вершины деревьев.

Заготовку побегов необходимо производить после листопада осенью, зимой или в начале весны до момента набухания почек. Побеги, заготовленные осенью, не рекомендуется резать на черенки, их следует сохранять в прутьях до высадки в грунт. При зимней и весенней заготовке укоренение повышается, тогда побеги среза после заготовки следует разрезать на черенки и так сохранить до высадки.

Черенки нарезаются таким образом, чтобы верхний срез был над почкой, из которой в дальнейшем развивается побег. Нижний срез делается под почкой. Длина черенков должна быть 35—40 см и не тоньше полутора сантиметров в верхнем конце. Для лучшего укоренения посадка черенков должна производиться ранней весной в хорошо подготовленную почву с обязательным 4—5-кратным рыхлением в первый год. Глубина вспаханной почвы должна быть не менее 35—40 см. Перед посадкой подсохшие нижние концы освежаются срезанием тонкого слоя древесины и намачиванием древесины в течение 4—6 суток. В почве колышком делается лунка, в которую с наклоном на 45 градусов к югу толстым концом вставляются черенки во всю их длину, над землей оставляется лишь до 10 см высоты с 1—2 почками. В первое время необходимо их поливать. При появлении побегов у укоренившегося черенка, необходимо давать возможность расти верхушечным побегам, подрезая на одну треть части боковых побегов для утолщения стволика. Осенью нужно окучивать побеги.

Берёза бородавчатая—это быстрорастущая светолюбивая порода. Выкопку её лучше делать осенью, но можно и весной. Необходимо отбирать растения с хорошо развитым ровным стволиком толщиною не менее 4—6 см и с высотой до 5—6 метров в возрасте до 18 лет на освещённых сухих местах. Выкапывать посадочный материал нужно осторожно, сохраняя комочки земли на корнях. Для этого на расстоянии 25—30 см от стволика необходимо отрыть кольцевую траншейку и отрубить острой лопатой корни на глубине 30—35 см.

Посадку лучше производить весной до распускания почек. Ямы следует копать диаметром в 70 и глубиной и 60 см.

Перед посадкой корневая система обмакивается в болтушке коровяка с глиной, часть земли верхнего слоя сбрасывается на дно ямки и затем на дно ямки с северной стороны от кола ставится саженец. Корни его тщательно распрямляются и свободно размещаются в почве без заворачивания и переплетения. После этого корни засыпаются.

Смородина чёрная и шиповник—хороши для озеленения в декоративном отношении и дают урожай съедобных ягод и плодов, а также приятный запах и цвет расцветшего шиповника. Для посадки их в полисадники выкопка производится в таком же порядке, как и у берёзы. Кустарники выкапываются с корнями ранней весной или поздней осенью. Остро отточенным топором или лопатой куст разрубается на части так, чтобы в каждой из них было достаточно корней. Каждая часть куста высаживается в ямку на новое место.

Ива белая и ломкая—разводится кольями, размером около 2 метров, диаметром от 4 до 10 см. Колья лучше заготовлять осенью, но можно и зимой. Хранить их точно так же, как и черенки. Осенняя посадка даёт больший процент укореняемости. Нижний конец кола зарубается с двух сторон. Лопатой выкапывается ямка глубиной до 75 см, на дно ямы засыпается примерно на 20 см рыхлая перегнойная почва и ставится кол. Засыпав яму и уплотнив почву, необходимо произвести поливку. Верхний срез кола нужно обмазать глиной. Для предупреждения появления побегов по всему колу выше поверхности почвы, а также для защиты от солнцепёка и скота кол необходимо обмотать жгутом из сена или берестой, оставляя свободным верхний конец.

Руководители предприятий, организаций и учреждений должны возглавить работу по озеленению своих территорий, а специалисты лесхоза и райсельхозуправления обязаны оказывать всестороннюю помощь организациям и населению в этом деле.

С. Рыбкин,
старший лесничий Ларьякского лесхоза.

Смотр сельской художественной самодеятельности

В первой половине марта в Н-Вартовском сельском клубе проходил смотр сельской художественной самодеятельности Н-Вартовского сельского Совета, в котором приняли участие коллективы Н-Вартовского рыбзавода, клуба, семилетней школы, больницы и коллектив Мегионского сельского клуба.

Коллективом Н-Вартовского сельского клуба была поставлена одноактная пьеса И. Эвальда «Мораль Натальи Зотовой». Хорошо были исполнены в пьесе роль Натальи Зотовой Р. Тайлашевой, роль Нюры О. Донец.

Из концертных выступлений публике понравились украинский танец «Гопак», исполненный Анненковым и Ереняковой, «Русский перепляс», в исполнении участниц смотра Донец и Барановой, песня «Приходите свататься», исполненная группой девушек и другие сольные номера пения.

Коллектив школы представил на смотр многоактную пьесу К. Финна «Ошибка Анны». Отдельные участники этой пьесы показали себя способными исполнителями. Естественно и правдиво была исполнена роль Анны В. С. Ильченко, хорошо сыграл роль профессора М. П. Питер. Пьеса произвела глубокое впечатление на зрителей.

Коллектив Н-Вартовской больницы немногочислен, но концерт поставленный им, оставил у зрителей хорошее впечатление. Заслуженным успехом у зрителей пользовались танец «Венгерка», шуточный танец «Неудачное свидание», исполненные Кашкаровой и Бардиной. Хорошо также исполнены шуточные частушки «Ночка».

Затем выступил коллектив Н-Вартовского рыбзавода. Большого одобрения со стороны зрителей заслужило групповое исполнение физкультурных упражнений физкружком и акробатический этюд, исполненный Будниковой.

В заключение смотра выступил коллектив Мегионского клуба. Здесь заслуживают внимания молдавский танец «Жок» в исполнении Колесникова, дуэт «Тропинка» в исполнении Копырина и Братцева, художественное чтение «Либеральное отношение к пьяницам» (фельетон), исполненное тов. Рудневой.

На заключительном смотре художественной самодеятельности лучшим исполнителям номеров сценического искусства были выданы Почётные грамоты и ценные подарки.

Первое место в смотре художественной самодеятельности заняла Н-Вартовская семилетняя школа, второе место поделили между собой Н-Вартовский клуб и больница и третье место—рыбзавод и Мегионский сельский клуб.

Кувшинова,
зав. Н-Вартовским клубом.

Международный обзор

Визит Н. А. Булганина и Н. С. Хрущёва в Англию

18 апреля на борту крейсера «Орджоникидзе» в Англию по приглашению английского правительства прибыли Председатель Совета Министров СССР Н. А. Булганин и Член Президиума Верховного Совета СССР Н. С. Хрущёв. В английском порту Портсмуте и затем в столице Англии — Лондоне советским руководителям был оказан тёплый приём. Их приветствовали официальные представители английского правительства. Дружескими возгласами встречали Н. А. Булганина и Н. С. Хрущёва тысячи простых англичан.

Визит дружбы советских руководителей в Англию привлекает к себе пристальное внимание широких кругов мировой общественности и расценивается повсюду как важный вклад в дело дальнейшего ослабления международной напряжённости. Наибольший интерес, естественно, поездка советских руководителей вызвала в самой Англии. Широкие слои английского населения и многие органы печати возлагают на англо-советские переговоры большие надежды, справедливо считая, что они должны содействовать дальнейшему укреплению доверия и взаимопонимания между двумя великими державами. В редакционной статье, посвященной приезду советских гостей, крупнейшая английская газета «Таймс» пишет: «Русский и английский народы всегда питали друг к другу уважение, даже в самые худшие времена». И когда английский народ, добавляет газета, приветствует Хрущёва и Булганина—это искреннее выражение стремления к укреплению дружбы между двумя народами. «Огромный вклад в дело всеобщего мира»,—так расценивает визит советских руководителей газета «Дейли уоркер».

Подавляющее большинство англичан, в том числе многие представители деловых кругов, понимают, какое большое значение имеет для Англии развитие хороших дружественных отношений с Советским Союзом. Они с особым интересом встретили заявление Н. А. Булганина, сделанное им по прибытии в Лондон. Отвечая на приветствие английского премьер-министра Антони Идена, Н. А. Булганин сказал, в частности: «В интересах обеих стран необходимо восстановить широкие взаимные экономические связи, расширить наши торговые отношения, а также организовать взаимный обмен опытом и информацией о достижениях в различных областях техники, науки и культуры».

Поездка тт. Булганина и Хрущёва и англо-советские переговоры призваны служить делу мира и разрядке международной напряжённости. Они, несомненно, будут способствовать развитию экономических связей между обеими странами и установлению между ними отношений сотрудничества и дружбы.

Успехи борьбы народов колониальных и зависимых стран

Ряд событий последних недель свидетельствуют о новых успехах борьбы народов колониальных и зависимых стран. К таким событиям следует отнести, прежде всего, недавние выборы на Цейлоне, принёсшие победу прогрессивным силам страны.

Цейлон, насчитывающий около 8,5 млн человек населения, расположен на острове того же названия в Индийском океане, к Юго-Востоку от Индии. В течение 4 веков Цейлон являлся колонией Португалии, затем Голландии, а с начала XIX века—Англии.

Последнее время на Цейлоне у власти находилась объединённая национальная партия, возглавляемая бывшим премьер-министром Цейлона Коталовала. Эта партия проводила антинародную политику подчинения страны западным державам, прежде всего Соединённым Штатам Америки.

Итоги выборов в Цейлонский парламент, закончившихся 10 апреля показали, что партия Коталовала потерпела поражение, получив в парламенте всего лишь восемь мест. Внушительную победу одержали прогрессивные силы страны, группирующиеся вокруг народного объединённого фронта, который получил в парламенте 51 место из 95 выборных мест. Этот успех объясняется тем, что эти силы выступили за проведение политики, отвечающей национальным интересам страны, за неучастие Цейлона в военных блоках империалистических держав, за ликвидацию на Цейлоне английских морских и авиационных баз, за провозглашение Цейлона независимой республикой. Лидер народного объединенного фронта С. Бандаранаике, занявший после выборов пост премьер-министра, заявил в беседе с американским журналистом, что он желает установить дипломатические отношения с СССР, Китайской Народной Республикой и странами народной демократии.

Другим убедительным свидетельством успехов борьбы народов колониальных стран за освобождение является представление независимости Марокко и Тунису. Оба эти государства, расположенные на Севере Африки и насчитывающие в общей сложности около 13 миллионов человек, до последнего времени являлись колониальными владениями Франции.

Н. Чигирь.

Редактор Е. АРТЮХОВА.

с. Ларьяк, типография Полиграфиздата Тюменского областного управления культуры Тираж 1020 экз. Заказ 103

Пролетарии всех стран, соединяйтесь!

Стахановец

Орган Ларьякского райкома КПСС и районного Совета депутатов трудящихся, Тюменской области

Год издания 15-й
№ 37 (1085)
ВТОРНИК
1
МАЯ
1956 г.
Цена 10 коп.

Государственная библиотека СССР им. В. И. Ленина

Под знаменем марксизма—ленинизма, под руководством Коммунистической партии—вперёд, к победе коммунизма!

Праздник международной солидарности трудящихся

Сегодня народы нашей страны, стран народной демократии, простые люди всего мира празднуют Первое мая—день международной солидарности трудящихся, день братства рабочих всех стран.

Советские люди, воодушевленные историческими решениями XX съезда КПСС, торжественно и радостно встречают первомайский праздник. Им есть чем гордиться! Достигнуты большие успехи в развитии основы основ социалистической экономики—тяжелой промышленности и всех отраслей народного хозяйства.

В опубликованном сообщении государственной комиссии Совета Министров СССР по перспективному планированию народного хозяйства и Центрального статистического управления при Совете Министров СССР отмечается, что задания пятого пятилетнего плана развития СССР на 1951—1955 годы успешно выполнены, а по многим важнейшим показателям значительно перевыполнены.

Советский народ—ведущая сила мирового прогресса — встречает Первое мая большим сплочением вокруг КПСС, мобилизацией своих сил и творческой энергии для дальнейшего мощного развития общественного производства и повышения материального благосостояния трудящихся, для решения поставленных задач XX съездом КПСС.

Первомайские Призывы ЦК КПСС с новой силой убедительно свидетельствуют о том, что Советский Союз твёрдо стоит на страже мира, укрепляет дружбу и сотрудничество со всеми странами, добивается ослабления международной напряжённости.

Трудящиеся стран демократического лагеря демонстрируют в день 1-е Мая свои достижения в строительстве социализма, свою готовность в борьбе за дальнейший подъём промышленности и сельского хозяйства, за повышение материального благосостояния народа. Народные массы капиталистических стран, выходят на майские демонстрации под знаком борьбы за демократические свободы, права, за мир, за социализм.

Успешное строительство коммунизма в СССР, возросшая мощь и усиление его международного авторитета, образование несокрушимого социалистического лагеря, рост мирового освободительного движения народов против капитализма—всё это доказывает, что социализм вступил в новый этап—в мировую социалистическую систему.

Теперь за лучшее будущее борется более половины человечества всего земного шара. Сотни миллионов передовых людей организованы в различных массовых организациях трудящихся: в профсоюзных, женских, молодёжных и других.

Новым является невиданное ранее в истории движение народов Азии, Африки и Латинской Америки за свою независимость от колониального гнёта. Это движение в настоящее время всё более увеличивается. За короткий срок более одного миллиарда людей, ранее бывших под игом колониальных и полуколониальных режимов, приобрели себе государственную независимость.

Проводимые в жизнь мероприятия Советским Союзом и всеми демократическими государствами по укреплению мира во всем мире, по усилению деловых и культурных связей между народами всех государств мира, по взаимным визитам государственных деятелей одной страны в другую создают надежную основу для взаимопонимания и сотрудничества, для развития торговли. Это сближение, а значит и симпатии между различными народами и государствами особенно усилились за последнее время после исторических поездок тт. Булганина и Хрущёва в Югославию, Индию, Бирму, Афганистан, Пакистан. Большое одобрение выразили КПСС и Советскому правительству все люди мира доброй воли за визит тт. Булганина и Хрущёва в Англию, как мероприятие усиливающее доверие, дружбу и мир между народами.

Эта политика мира и добрососедских взаимоотношений между государствами различных экономических систем, проводимая Коммунистической партией и Советским правительством, стала одним из крупных факторов, оказывающих огромное воздействие в деле усиления добрососедских взаимоотношений и укрепления мира во всём мире.

В день международного праздника трудящихся 1-е Мая советские люди вновь продемонстрируют своё великое единение вокруг Коммунистической партии и готовность идти под её руководством по пути к конечной цели строительства коммунистического общества.

Сегодня в первомайских колоннах вместе со всем советским народом пройдут и трудящиеся нашего района. Они будут рапортовать о достигнутых в ходе предмайского соревнования победах, о своей готовности трудиться не покладая рук на благо нашей великой социалистической Родины.

Да здравствует



Первое мая

Сияют на солнце полотна, знамёна,
Все вышли на праздник весны и труда!
Идут на парад за колонной колонна
На улицах песни, цветут города.

Деревни и сёла оделись нарядно,
От песен весёлых на сердце легко
И дышится так хорошо и отрадно,
И видишь как будто вперёд далеко.

В ногу шагает весна молодая,
Всё в этот день и цветёт, и поет.
Да здравствует славное Первое мая!
Да здравствует Родина—мира оплот!

Да здравствует нашей страны рулевая
Великая партия—гордость страны!
Да здравствует молодость вечно живая,
С которой мы все неразлучно дружны!

Пусть песни над миром проносятся птицей.
Гремя над столицей победный салют!
Пусть слышат, пусть знают друзья за границей,
Как наши советские люди живут!

П. Наумов. С. Б-Ларьяк.

Передовики предмайского соревнования

В предмайском социалистическом соревновании, работники Ларьякского рыбучастка добились хороших показателей.

Передовиками соревнования являются Алексей Сошин, Саурова Хилма, Воронец Анна, находящиеся на хозяйственных работах, строители ледника в Панасе Виктор Куторев и Анатолий Бактаев, лесозаготовитель Зоя Французова, рыбак Иван Эрднгоряев и банщица Елизавета Таску. Все они добросовестно относятся к труду и выполняют свои задания от 130 до 180 процентов.

М. Кондаков.

Спасибо тимуровцам

Жители села Ларьяка тт. Г. Созонова, А. Кириллова и Курочкина выражают глубокую благодарность пионерам-тимуровцам IV и VI классов Ларьякской средней школы Б. Самарину, С. Ситникову, К. Зайцеву, Ю. Савину, Г. Второвой, К. Иванову и другим за проявленную заботу о пенсионерах, престарелых гражданах и одиноких матерях и оказанную им помощь в распиловке, рубке и укладке дров.

ПО СССР

Подготовка к перекрытию Ангары

Строительство Иркутской гидроэлектростанции на реке Ангаре вступило в ответственный пусковой период. Уже в конце нынешнего 1956 года два первых агрегата ГЭС должны дать промышленный ток. Соблюдение этого срока пуска имеет первостепенное народнохозяйственное значение, так как электроэнергия первенца ангарского каскада по проводам прокладываемой сейчас высоковольтной линии пойдет на строительные площадки крупнейшей в мире Братской ГЭС, даст возможность ввести с строй первую её очередь к концу шестой пятилетки.

С огромным патриотическим подъёмом трудились в предмайские дни строители Иркутской гидроэлектростанции. Они завершают подготовку к перекрытию русла Ангары, усиливают темпы бетонных работ на строительстве здания гидроэлектростанции, ведут монтаж турбин двух первых агрегатов.

(ТАСС).

На линии электропередачи Иркутск—Братск

На 650 км растянулась трасса высоковольтной линии электропередачи Иркутск—Братск.

В начале она проходит вдоль Восточно-Сибирской железной дороги, а затем от станции Тулун круто поворачивает на Север, пересекая таёжные, мало освоенные места, горы и тони.

Работы по сооружению линии развернулись сейчас на всем протяжении трассы. Строители прорубают в вековой тайге широкие просеки, роют котлованы и укладывают фундаменты для опор, монтируют и устанавливают стальные мачты.

На первом участке, протянувшемся от Иркутска до реки Белой, началась раскатка и подвеска проводов. Эту работу ведёт бригада монтажников-верхолазов, которую возглавляет комсомолец Василий Серебряков. В составе бригады бывшие горняки и механизаторы Черемховского угольного бассейна, молодые рабочие Иркутского завода тяжёлого машиностроения имени Куйбышева. Они приехали на строительство высоковольтной линии электропередачи по путёвкам Иркутского обкома ВЛКСМ и в короткий срок освоили новую для них специальность.

На пикете от ст. Ангара до ст. Китай уже подвешены первые тысячи метров провода.

Высоковольтная линия Иркутск—Братск — первый пусковой объект братской стройки.

(ТАСС).

Об итогах выполнения пятого пятилетнего плана развития народного хозяйства СССР за 1951—1955 гг.

В опубликованном сообщении государственной комиссии Совета Министров СССР по перспективному планированию народного хозяйства и Центрального статистического управления при Совете Министров СССР отмечается, что принятые XIX съездом партии задания пятого пятилетнего плана развития СССР на 1951—1955 годы успешно выполнены, а по многим важнейшим показателям значительно перевыполнены.

В итоге выполнения пятого пятилетнего плана, говорится в сообщении, Советский Союз далеко превзошёл довоенный уровень развития народного хозяйства. В 1955 году было произведено промышленной продукции в 3,2 раза больше, чем в 1940 году; при этом производство средств производства увеличилось в 3,9 раза. Успешное развитие тяжелой индустрии и рост продукции сельского хозяйства обеспечили увеличение производства предметов народного потребления к концу пятилетия по сравнению с довоенным уровнем более чем в два раза. По производству многих важнейших видов промышленной продукции СССР оставил далеко позади все страны Европы, хотя по уровню производства на душу населения СССР ещё отстаёт от наиболее развитых капиталистических стран.

Общий объём государственных капитальных вложений в пятой пятилетке (в ценах на 1 июля 1955 г.) составил 594 миллиарда рублей против 322 миллиардов рублей за все довоенные пятилетки и увеличился на 91 процент по сравнению с объёмом капитальных вложений в четвёртой пятилетке.

Национальный доход СССР в 1955 году был больше, чем в 1940 году, в 2,8 раза. Розничный товарооборот государственной и кооперативной торговли возрос за то же время более чем в два раза.

В пятой пятилетке продолжала развиваться внешняя торговля СССР.

Задания пятого пятилетнего плана по повышению уровня *промышленного производства* за пятилетие примерно на 70 процентов выполнены досрочно, за 4 года и 4 месяца. Объём промышленного производства в 1955 году увеличился по сравнению с 1950 годом на 85 процентов. При этом производство средств производства (группа «А») возросло за пятилетие на 91 процент и производство предметов потребления (группа «Б»)—на 76 процентов.

Выполнены и перевыполнены задания пятилетнего плана по росту производства стали, проката, чёрных металлов, алюминия, добычи угля, нефти, производства электроэнергии, продукции машиностроения и металлообработки, автомобилей, тракторов, цемента, шерстяных тканей и других видов продукции. В то же время по отдельным видам продукции задания пятилетнего плана недовыполнены.

Объём капитальных вложений в промышленность в 1951—1955 годах почти в 2 раза превысил объём капитальных вложений за 1946—1950 годы.

За годы пятой пятилетки построено и введено в действие более трёх тысяч новых крупных промышленных предприятий.

С целью дальнейшего приближения промышленности к источникам сырья и топлива более быстрыми темпами осуществлялось строительство в восточных районах.

В области *чёрной металлургии* задания пятилетнего плана по производству стали и проката перевыполнены, а по чугуну несколько недовыполнены. В 1955 году произведено 33 миллиона тонн чугуна, 45 миллионов тонн стали и 35 миллионов тонн проката.

Дальнейшее развитие получила черная металлургия в районах Юга, Урала, Сибири и Центра, а также в районах Закавказья и Севера.

Значительно возросло в пятой пятилетке производство *цветных металлов*.

В области *электрификации* задание пятилетнего плана по выработке электроэнергии перевыполнено. В 1955 году выработано электроэнергии на 87 процентов больше, чем в 1950 году.

Досрочно построена и введена в эксплуатацию первая очередь Каховской ГЭС. В 1955 году дал промышленный ток первый агрегат на Куйбышевской ГЭС, являющейся одной из крупнейших гидроэлектростанций в мире. Развернуто строительство Сталинградской, Новосибирской и Бухтарминской гидроэлектростанций, а также строительство Иркутской ГЭС на реке Ангаре. На Урале, в Кузбассе, на Юге, Центре и в других районах страны построены и введены в действие крупные тепловые электростанции. Введена в действие первая в мире промышленная атомная электростанция мощностью в 5 тысяч киловатт.

Задание пятилетнего плана по росту добычи нефти перевыполнено. В 1955 году добыто 71 миллион тонн нефти, что на 87 процентов превышает добычу нефти за 1950 год.

Дальнейшее развитие в пятой пятилетке получила газовая промышленность.

Перевыполнено задание пятилетнего плана по добыче угля. В 1955 году добыча угля составила 391 миллион тонн, т. е. возросла за пятилетие на 50 процентов против 43 процентов по пятилетнему плану. В то же время рост добычи угля, особенно в районах Европейской части СССР, отставал от возросших потребностей народного хозяйства. Продолжалось дальнейшее развитие механизации процессов добычи угля.

В истекшем пятилетии увеличилась добыча торфа и сланцев.

За годы пятой пятилетки разведаны новые месторождения полезных ископаемых, что обеспечило значительное увеличение запасов железных руд, угля, меди, нефти, природного газа и т. д.

Наиболее высокими темпами развивалось в пятом пятилетии машиностроение, являющееся основой технического прогресса во всех отраслях народного хозяйства. Производство продукции машиностроения и металлообработки за пятилетие возросло в 2,2 раза вместо предусмотренного планом роста в 2 раза.

Однако машиностроение ещё неполностью обеспечивает современным оборудованием ряд отраслей народного хозяйства.

Значительно увеличилось производство важнейших видов продукции *химической* промышленности. Возрос выпуск минеральных удобрений, каустической соды, а также органических ядохимикатов для борьбы с вредителями и болезнями сельскохозяйственных растений и другой продукции.

Дальнейшее развитие получили в истекшем пятилетии *лесная* промышленность и промышленность по производству *строительных материалов*.

Задания пятилетнего плана по увеличению производства продукции *лёгкой и пищевой* промышленности в целом за пятилетие выполнены.

Намного увеличилось производство хлопчатобумажных, шерстяных и шёлковых тканей, а также обуви. Однако задания пятилетнего плана по производству хлопчатобумажных тканей и обуви недовыполнены.

Производство основных продуктов пищевой промышленности возросло за пятилетие: сахара песка—на 36 процентов, мяса на предприятиях министерства промышленности мясных и молочных продуктов СССР—на 69 процентов, масла животного—на 40 процентов, масла растительного—на 43 процента и т. д.

За годы пятилетки введено в действие большое количество предприятий легкой и пищевой промышленности. Вместе с тем ряд отраслей пищевой промышленности (сахарная, мясная, маслодельная) недовыполнили установленных для них заданий по выпуску продукции.

Задание пятилетнего плана по увеличению производства промышленной продукции на предприятиях *местной промышленности и промысловой кооперации* было перевыполнено в 1954 году.

За годы пятой пятилетки быстрыми темпами развивалось производство товаров *культурно-бытового назначения и хозяйственного обихода*.

В сообщении говорится о дальнейшем развитии сельскохозяйственного производства.

Посевные площади всех сельскохозяйственных культур за пятилетие увеличены на 39,5 миллиона гектаров, в том числе посевные площади зерновых культур—на 23,5 миллиона гектаров, в основном за счет расширения посевов пшеницы и кукурузы. Повысилась урожайность зерновых культур. Валовой сбор зерна в 1955 году превысил уровень по сравнению с 1950 годом на 29 процентов, в том числе сбор пшеницы—в 1,5 раза и кукурузы—в 2 раза.

Существенным недостатком в производстве зерновых культур является всё еще низкая урожайность и большие потери зерна при уборке.

В районах освоения целинных и залежных земель в 1954 и 1955 годах вспахано 30 миллионов гектаров, а по всей стране вспахано целинных и залежных земель 33 миллиона гектаров. В 1955 году на целинных и залежных землях посеяно колхозами и совхозами 20,5 миллиона гектаров всех сельскохозяйственных культур, из них 18,5 миллиона гектаров зерновых культур.

Значительно увеличили в пятой пятилетке валовой сбор и урожайность хлопка-сырца, сахарной свёклы, подсолнечника, льна-волокна.

Производство основных продуктов животноводства за пятилетие увеличилось: мяса—на 30 процентов, в том числе свинины—на 66 процентов, производство молока—на 19 процентов, яиц—на 64 процента и шерсти—на 42 процента. При этом в общественном хозяйстве колхозов производство мяса и молока увеличилось почти в два раза, яиц—на 60 процентов, шерсти—на 43 процента. Общее поголовье крупного рогатого скота в стране в 1955 году составило 67,1 миллиона голов и по сравнению с поголовьем на конец 1950 года увеличилось на 17 процентов.

В последние годы, особенно в 1955 году, укреплена кормовая база животноводства.

Рост производства продуктов земледелия и животноводства позволил увеличить заготовки и закупки сельскохозяйственных продуктов. Повысилась товарность продукции земледелия и животноводства. Колхозы и колхозники получили за свою продукцию, сданную и проданную государству в 1955 году на 31 миллиард рублей больше, чем в 1950 году и на 29 миллиардов рублей больше, чем в 1952 году.

Значительно возросла механизация и электрификация сельского хозяйства. За пятилетие сельскому хозяйству поставлено 824 тысячи тракторов в 15-сильном исчислении, 410 тысяч грузовых автомобилей, 217 тысяч зерновых комбайнов, 98 тысяч подборщиков для комбайнов, 16 тысяч свеклоуборочных комбайнов, 7 тысяч кукурузоуборочных комбайнов и 9 тысяч силосоуборочных комбайнов, 488 тысяч тракторных плугов, 573 тысячи тракторных сеялок и другие машины и сельскохозяйственные орудия.

Машинно-тракторные станции произвели в 1955 году в колхозах сельскохозяйственных работ в 2 раза больше, чем в 1950 году.

Денежные доходы колхозов увеличились в 2,2 раза, неделимые фонды выросли в 1,7 раза, повысились выдачи колхозникам по трудодням.

За годы пятой пятилетки осуществлено значительное развитие совхозов. За два последние года организован 581 новый совхоз, в том числе на целинных и залежных землях—425 зерновых совхозов.

В 1955 году, несмотря на неблагоприятные метеорологические условия в ряде восточных районов страны, совхозы сдали государству зерна в 1,6 раза больше, чем в 1950 году; скота и молока сдано в 2 раза и шерсти—в 1,9 раза больше, чем в 1950 году.

В сообщении говорится о выполнении заданий пятого пятилетнего плана в области транспорта и связи, отмечается дальнейший рост производительности труда во всех отраслях народного хозяйства. Однако достигнутый уровень производительности труда продолжает оставаться недостаточным и задания в области производительности труда выполнены неполностью.

Пятилетним планом предусматривалось увеличение национального дохода не менее чем на 60 процентов. На основе роста производства и повышения производительности труда национальный доход увеличился за годы пятилетки на 68 процентов.

Численность рабочих и служащих в народном хозяйстве за пятилетие увеличилась на девять с половиной миллионов человек, или на 24 процента.

В результате снижения государственных розничных цен, а также роста денежной заработной платы реальная заработная плата рабочих и служащих в 1955 году по сравнению с 1950 годом возросла на 39 процентов. Реальные доходы колхозников увеличились на 50 процентов.

Розничные цены в государственной и кооперативной торговле снижены за пятилетие на 26 процентов вместо 23,5 процента по плану.

Значительно возросли за пятилетие расходы государства на культурно-бытовое обслуживание трудящихся, увеличилась продажа населению продовольственных и промышленных товаров и товаров культурно-бытового назначения, расширилась сеть магазинов, столовых, чайных.

В связи с отставанием роста производства многих товаров от увеличения доходов населения спрос населения на ряд продовольственных товаров (мясо, жиры, сахар и другие) и некоторые важные промышленные товары удовлетворяется неполностью.

В пятой пятилетке были осуществлены большие работы по жилищному строительству, благоустройству городов, рабочих поселков и сельских районных центров и по строительству коммунальных предприятий.

Только за счёт выделенных по государственному плану средств построены жилые дома общей площадью в 105 миллионов квадратных метров. Кроме того, за счёт дохода предприятий и других нецентрализованных средств построены жилые дома общей площадью около 10 миллионов квадратных метров. Городским населением за свой счёт и с помощью государственного кредита построены жилые дома общей площадью около 39 миллионов квадратных метров. Колхозниками и сельской интеллигенцией за годы пятилетки построено 2,3 миллиона жилых домов.

В пятой пятилетке расширены сеть больниц, родильных домов, диспансеров, санаториев и домов отдыха, детских яслей и других лечебно-профилактических учреждений, а также детских садов. Достигнуты дальнейшие успехи во всех областях социалистической культуры.

В столицах республик, в городах республиканского подчинения, в областных, краевых и крупнейших центрах завершён к концу пятой пятилетки переход от семилетнего образования на всеобщее среднее образование (десятилетка).

В целом по стране число учащихся 8—10 классов средних школ, включая школы рабочей и сельской молодёжи, увеличилось в 1955 году по сравнению с 1955 годом на 4,3 миллиона человек, или в 3,4 раза, причем в сельских местностях число учащихся 8—10 классов увеличилось в 3,7 раза.

В годы пятой пятилетки была значительно расширена подготовка специалистов для всех отраслей народного хозяйства. Численность специалистов с высшим или средним специальным образованием в народном хозяйстве увеличилась за пятую пятилетку более чем в полтора раза.

Для обеспечения потребности народного хозяйства в квалифицированных рабочих кадрах в пятом пятилетии подготовлено в училищах и школах трудовых резервов 2,4 миллиона рабочих.

В сообщении говорится о дальнейшем развитии сети кино, библиотек и клубов.

* * *

Успешное выполнение заданий пятого пятилетнего плана развития СССР явилось крупным шагом вперед по пути развития нашей страны к коммунизму и вновь продемонстрировало великую творческую силу социалистического общества и превосходство социалистической системы хозяйства над капиталистической.

ТАСС.



*

Директивы XX съезда КПСС по шестому пятилетнему плану определяют рост промышленной продукции за пятилетие на 65 процентов, производства средств производства (группа „А") — на 70 процентов и производства предметов потребления (группа „Б")— на 60 процентов.

Фотохроника ТАСС.

Редактор Е. АРТЮХОВА.

с. Ларьяк, типография Полиграфиздата Тюменского областного управления культуры Тираж 1020 экз. Заказ 104

Пролетарии всех стран, соединяйтесь!

Стахановец

Орган Ларьякского райкома КПСС и районного Совета депутатов трудящихся, Тюменской области

Год издания 15-й
№ 38 (1086)
ВОСКРЕСЕНЬЕ
6
МАЯ
1956 г.
Цена 10 коп.

Государственная библиотека

„Газета не только коллективный пропагандист и коллективный агитатор, но танже и коллективный организатор".

В. И. Ленин.

СОВЕТСКАЯ ПЕЧАТЬ—САЖНОЕ СРЕДСТВО КОММУНИСТИЧЕСКОГО ВОСПИТАНИЯ ТРУДЯЩИХСЯ

Вчера советский народ отметил День печати. Сорок четыре года тому назад в этот день вышел первый номер большевистской газеты «Правда». Появление коммунистической газеты было выдающимся историческим событием.

Определяя принципы советской печати Владимир Ильич Ленин писал: «Газета не только коллективный пропагандист и коллективный агитатор, но также и коллективный организатор. В этом отношении её можно сравнить с лесами, которые строятся вокруг возводимого здания, намечают контуры постройки, облегчают сношения между отдельными строителями, помогают им распределять работу и обозревать общие результаты, достигнутые организованным трудом».

В. И. Ленин призывал повседневно укреплять нашу печать, повышать её мобилизующее значение в строительстве новой жизни. За эти годы печать превратилась в могучую силу. В настоящее время в нашей стране издаётся свыше семи тысяч ста газет, их разовый тираж превышает сорок семь миллионов экземпляров. Кроме того в стране издаются сотни журналов и других периодических изданий. Газеты выходят на языках всех народов Советского Союза, издаются в республиканских, краевых и областных центрах, в каждом городе и районе. Помимо этого, на фабриках и заводах, в колхозах, совхозах, МТС, советских учреждениях издаются сотни тысяч стенных газет и боевых листков. В том числе и в нашем районе издаётся районная газета и стенные газеты во всех колхозах, на предприятиях, школах и в учреждениях.

Сила нашей печати заключается в её связи с народом, в её непреклонной борьбе за торжество коммунизма. С каждым днём укрепляются связи редакций с трудящимися. Активность трудящихся хорошо видна на примере нашего района. Если в 1955 году редакцией было получено 442 письма, то за четыре месяца текущего года ею получено уже 200 писем.

В центре внимания всей нашей советской печати в настоящее время находится борьба за успешное решение задач, поставленных XX съездом Коммунистической партии Советского Союза, за досрочное выполнение шестого пятилетнего плана.

Сейчас усилия тружеников города и деревни направлены на практическое решение этих задач. Печать должна всесторонне раскрывать сущность задач шестой пятилетки, её важнейшие задания в области промышленности, сельского хозяйства, показывать заботу партии о дальнейшем повышении материального благосостояния трудящихся, росте социалистической культуры.

Пропаганда решений съезда призвана пробуждать в людях стремление работать лучше, страсть к творческому труду, вооружать их пониманием того, что они должны конкретно делать на каждом предприятии, колхозе для успешного выполнения шестого пятилетнего плана.

Воодушевлённые решениями XX съезда КПСС, советские люди не пожалеют сил и труда для успешного претворения в жизнь заданий шестого пятилетнего плана, под руководством коммунистической партии одержат новые победы в борьбе за коммунизм. Это обязывает работников печати работать инициативно, творчески, активнее помогать народу в осуществлении великих предначертаний партии.

Важнейшая задача печати—шире освещать вопросы идеологической работы, нести в массы идеи марксизма-ленинизма, воспитывать трудящихся в духе советского патриотизма и пролетарского интернационализма, в духе коммунистического отношения к труду и общественной собственности.

Глубоко, по-деловому наша печать обязана пропагандировать экономические знания, помогать кадрам в овладении конкретной экономикой производства.

Важное средство подъема печати на уровень требований партии и народа—повседневное укрепление связи с массами, опора на широкий авторский актив.

Трудящиеся нашего района, вместе со всем советским народом, включились в борьбу за успешное выполнение плана 1956 года—первого года шестой пятилетки. Они обязались годовой план рыбодобычи выполнить к 5 декабря 1956 года. Высокие обязательства взяли на себя и труженики сельского хозяйства в деле повышения продуктивности животноводства и повышение урожайности всех сельскохозяйственных культур. Долг печати—активно помогать нашим трудящимся в выполнении этих обязательств.

Советская печать — верный помощник Коммунистической партии в борьбе за расцвет и могущество нашей социалистической Родины, за построение коммунизма.

По нашему району

Читательская конференция по повести „Не ко двору"

На днях в Доме культуры состоялась читательская конференция по повести В. Тендрякова «Не ко двору». Конференция была организована районной библиотекой.

В обсуждении повести читатели приняли активное участие. Первой выступила В. Сарманова, которая рассказала о творческой деятельности молодого писателя и призвала присутствующих прочесть его произведения.

Читательница А. Боровских в своём докладе рассказала о проблеме общественного и личного в жизни людей, отражённой в повести и, на примерах взаимоотношений между героями повести мужем Фёдором Соловейковым—носителем коммунистической морали и женой Стешей—являющейся носительницей собственнической морали показала как проходила борьба в этой семье, что автору повести удалось показать борьбу нашего общества с пережитками в сознании людей.

Читательница тов. Радышевская показала образ героя передовых взглядов на жизнь комсомольца Фёдора Соловейкова, а тов. Артюхова охарактеризовала семью Ряшкиных с отсталыми собственническими взглядами.

По вопросам проблемы советской семьи, равного брака и воспитательной роли комсомола в повести выступили тт. Ситникова и Соловьёв.

Тов. Соловьёв подробно показал недостатки работы комсомольской организации МТС и работников РК ВЛКСМ по воспитанию молодёжи в повести «Не ко двору».

Конференция прошла живо и интересно. Многие присутствующие высказали пожелания чаще проводить читательские конференции.

Открылся новый магазин

В конце апреля закончилось в с. Ларьяке строительство нового магазина хозяйственных товаров.

Магазин разместился в новом, просторном и уютном помещении в центре Ларьяка. Заведующая магазином тов. Пимпинова пополнила магазин новыми товарами, разложила их по отделам. Теперь ей не придётся задерживать покупателей из-за того, что товары находились в складах на улице, у неё всё здесь под руками.

Тов. Пимпинова быстро и культурно удовлетворяет запросы покупателей.



В. И. ЛЕНИН.

Ленинизм—победоносное знамя современной эпохи

Государственное издательство политической литературы выпустило в свет брошюру с текстом доклада Д. Т. Шепилова на торжественном заседании в Москве, посвященном 86-й годовщине со дня рождения В. И. Ленина—и ленинизм—победоносное знамя современной эпохи.

Брошюра издана массовым тиражом. (ТАСС).

Открытие памятника В. И. Ленину в Новгороде

29 апреля на Центральной площади древнего Новгорода в торжественной обстановке состоялось открытие памятника Владимиру Ильичу Ленину. На митинг, посвящённый этому знаменательному событию, собрались тысячи трудящихся города.

Бронзовая фигура Владимира Ильича высотой 3,8 метра установлена на высоком гранитном постаменте. Общая высота памятника 8,3 метра. (ТАСС).

Первое шлюзование на Горьковской ГЭС

Коллектив строителей управления основных сооружений левого берега Горьковской гидроэлектростанции завершил монтаж верхнего и нижнего шлюзов и сдал их в эксплуатацию речникам. 29 апреля произведено первое шлюзование. Снизу, со стороны города, через шлюзы прошли ледокол «Дон» и мощные буксирные теплоходы «Академик Виноградов» и «Машук». Войдя в Горьковское море, ледокол «Дон» приступил к взламыванию льда и созданию условий для сквозного движения буксирного и пассажирского флота. (ТАСС).

Пятилетнее задание—за один год

Колхозники сельхозартели имени Ленина, Русско-Бродского района, Орловской области, тщательно взвесив свои возможности, решили выполнить пятилетний план по производству продуктов животноводства за один год.

—За счет кукурузы, свёклы и других культур, говорит председатель колхоза М. Альшанов, колхозники значительно укрепили кормовую базу. На фермы были посланы квалифицированные кадры, которые наладили правильный уход за животными. Всё это позволило в два с лишним раза увеличить производство продуктов животноводства. Увеличив в полтора раза дойное стадо, колхоз наметил в этом году получить молока в 2,3 раза больше прошлогоднего. На фермах уже надоено молока в четыре раза больше, чем за такой же период прошлого года.

Производство мяса увеличится до конца года в 8 раз. К августу на сто гектаров пашни колхоз получит до 40 центнеров свинины.

Главную роль в повышении продуктивности животных в прошлом году сыграл кукурузный силос и початки. В текущем году посевы кукурузы значительно расширяются. (ТАСС).

Усилить работу по подготовке к экзаменам

Школьный год близится к концу. Идет уже последняя четверть. Каждому должно быть известно, что это время наиболее ответственное и для учеников и для учителей. Скоро экзамены, школьная страда — пора волнений, тревог, радостей. Всем хочется выдержать их как можно лучше, но для этого нужно много поработать.

Большинство школьников учились прилежно и старательно и сейчас без лихорадочной спешки и излишних волнений встречают эту ответственную пору экзаменов. Однако у многих учеников встречаются серьёзные пробелы в усвоении тех или иных дисциплин и обнаруживается, что не всё одинаково прочно осело в памяти. Следовательно, сейчас нужно удвоить и утроить прилежание в учении в подготовке к экзаменам, ибо чем раньше школьники начнут готовиться, тем крепче будут их знания и тем спокойнее они будут отвечать на экзаменах.

Ученические комсомольские организации и пионерские дружины должны помочь ребятам подготовиться к экзаменам, тем кто нуждается в помощи, оказать ее, с тех, кто ленится, надо строго спрашивать и заставить их посидеть как следует над книгами и тетрадями.

Нередко учащиеся занимаются списыванием и подсказками. Комсомольцы и пионеры не должны проходить мимо таких фактов. Ведь нашей стране нужны не верхогляды с аттестатами, а по-настоящему образованные люди.

Многие учащиеся не соблюдают режима дня, во время подготовки к экзаменам занимаются ненужными делами, отвлекаются (пионеры Ларьякской школы как В. Балин, Г. Бабушкина, Захаров и другие). Комсомольским организациям и пионерским дружинам необходимо установить строгий контроль за соблюдением режима школьников, устраивать комсомольские и пионерские рейды проверки выполнения режима, непосредственно бывать на квартирах учащихся.

Нужно помочь ребятам правильно организовать отдых, умело чередовать его с занятиями. В школах оборудуются комнаты для повторения. Задача комсомольцев и пионеров—помочь оборудовать такие комнаты.

Особое внимание следует уделить выпускникам школы—семиклассникам и десятиклассникам. Их волнуют не только экзамены, им предстоит еще выбрать путь, по которому они пойдут в жизнь.

Долг комсомольцев—прибавить к родительскому и учительскому совету свое слово. Комитет комсомола может пригласить в школу людей с производства, оформить стенды на тему «Куда пойти учиться и работать». Это поможет выпускникам выбрать правильную дорогу.

До начала экзаменов остаётся уже немного времени. Но если школьники будут серьезно готовиться к ним, строго соблюдать режим дня, а комсомольские организации и пионерские дружины будут следить, чтобы никто не отвлекал учащихся от подготовки к экзаменам, ничто не мешало им отдыхать, школьники придут на экзамены с прочными и глубокими знаниями и успешно выдержат их.

А. Радышевская.



Харьков. Для детей работников тракторного завода имени Орджоникидзе в конце прошлого года был открыт клуб, где ребята проводят часы досуга, развивают свои таланты и способности, приобретают трудовые навыки. Здесь созданы 12 различных кружков, в которых участвует около 500 мальчиков и девочек. В тракторо-модельном кружке дети учатся изготовлять модели тракторов «ХТЗ-7», «ДТ-54» и других машин, выпускаемых заводом. Руководит кружком начальник заводской мастерской точных приборов В. Л. Черванев.

На снимке: руководитель В. Л. Черванев (в центре) и кружковцы (слева направо) Валентин Рымарь, Евгений Шульга и Олег Токарев за изготовлением моделей.

Фото Е. Яснова.

Фотохроника ТАСС.

*

Возвращение в Москву Н. А. Булганина и Н. С. Хрущева из поездки в Англию

Многотысячный митинг трудящихся столицы на Центральном аэродроме в связи с успешным завершением англо-советских переговоров

30 апреля свыше 25 тысяч трудящихся столицы собрались на Центральный аэродром, чтобы встретить председателя Совета Министров СССР Н. А. Булганина и Члена Президиума Верховного Совета СССР Н. С. Хрущева, возвращающихся из поездки в Англию.

Встречать Н. А. Булганина и Н. С. Хрущева и сопровождающих их лиц прибыли К. Е. Ворошилов, Л. М. Каганович, А. И. Кириченко, Г. М. Маленков, А. И. Микоян, В. М. Молотов, М. Г. Первухин, М. З. Сабуров, М. А. Суслов, Г. К. Жуков, Д. Т. Шепилов, Е. А. Фурцева, А. В. Аристов, П. И. Беляев. Заместители Председателя Совета Министров СССР А. Н. Косыгин, В. А. Кучеренко В. А. Малышев, В. В. Вацкевич, И. Ф. Тевосян, М. В. Хруничев и другие официальные лица. В 14 часов 50 минут в небе появляется самолёт и вскоре он совершает посадку. Из самолёта выходят Н. А. Булганин, Н. С. Хрущев и академики И. В. Курчатов, А. Н. Туполев. Собравшиеся на аэродроме трудящиеся устраивают бурную овацию.

Руководители Советского правительства и Коммунистической партии Советского Союза поднимаются на трибуну.

Председатель исполкома Московского городского Совета депутатов трудящихся Н. И. Бобровников открывает митинг и от имени присутствующих сердечно поздравляет Николая Александровича Булганина и Никиту Сергеевича Хрущёва с успешным завершением переговоров с руководителями английского правительства и благополучным возвращением на Родину.

На митинге выступили: сталевар металлург В. П. Рябов от работников промышленности города Москвы, академик Ф. Л. Соболев—от интеллигенции столицы, Н. А. Булганин, конструктор самолетов, академик А. Н. Туполев, учёный—физик академик И. В. Курчатов и Н. С. Хрущёв.

Затем на митинге была принята резолюция в которой горячо одобряются успешно завершённые англо-советские переговоры, являющиеся крупным вкладом в дело отношений между СССР и Великобританией, упрочение всеобщего мира и безопасности народов.

Руководители Коммунистической партии и Советского правительства садятся в автомашины и отбывают с аэродрома. Десятки тысяч людей, собравшихся на Ленинградском шоссе и других улицах с энтузиазмом приветствовали Н. А. Булганина и Н. С. Хрущёва, успешно завершивших миссию доброй воли.

(ТАСС).

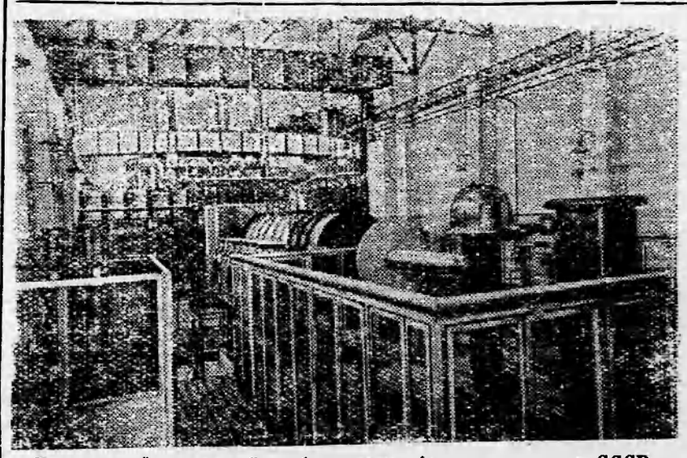

В электрофизической лаборатории Академии наук СССР создана гигантская установка для изучения атомного ядра. Сейчас заканчивается монтаж и ведутся работы по наладке самого мощного в мире синхрофазотрона, с помощью которого учёным удастся ускорять протоны до энергии в десять миллиардов электроновольт. Кольцевой электромагнит нового ускорителя весит 36 тысяч тонн, его диаметр достигает почти 60 метров. Новый ускоритель даст возможность изучать ядерные процессы при сверхвысоких энергиях.

На снимке: инжектор—начальная часть ускорителя.

Фото В. Савостьянова, А. Стужина. Фотохроника ТАСС

Государственные займы—на развитие народного хозяйства СССР

Советские займы имеют славную историю. Вызванные к жизни творческой инициативой масс и направленные на коммунистическое строительство они пользуются огромной популярностью среди советского народа.

В мае 1956 года исполняется 34 года с тех пор, как был выпущен первый государственный заем.

Займы, выпущенные в годы восстановления народного хозяйства, сыграли большую роль в укреплении экономики молодого советского государства и последующем строительстве социализма.

За годы предвоенных пятилеток население нашей страны дало взаймы государству около 50 миллиардов рублей. В годы Великой Отечественной войны советские займы явились крупным вкладом в дело разгрома фашизма. Всего за годы войны поступления в бюджет государства по займам составили свыше 76 млрд. руб.

Важную роль государственные займы сыграли в годы пятой пятилетки. За годы этой пятилетки народы дали взаймы нашему государству по государственным займам 128 миллиардов рублей, которые пошли на дальнейшее развитие всех отраслей народного хозяйства СССР.

С другой стороны миллионы трудящихся ежегодно получают по облигациям ввиде выигрышей крупные суммы. Только за годы пятой пятилетки выплаты по облигациям составили 44,2 миллиарда рублей по Советскому Союзу. В 1956 году выплаты по государственным займам составят 14 миллиардов рублей.

Большие суммы выигрышей выплачены займодержателям Тюменской области. За период с 1948 по 1955 годы займодержателям нашей области выплачено выигрышей 198 миллионов 720 тысяч рублей.

Свой почетный долг выполняют и займодержатели Ларьякского района, отдавая взаймы государству ежегодно сотни тысяч рублей. Только с 1951 по 1955 годы жители Ларьякского района подписались на 3 млн. 83 тыс. руб. За это же время выплаты населению по выигрышам составили 849 тыс. руб., причем в 1951 г. выплаты по выигрышам населению района равнялись 103,2 тыс. руб., а в 1955 году они возросли до 245,3 тыс. руб. В первом квартале 1956 года займодержателям района уже выплачено выигрышей на сумму 93 тыс. руб. и к концу 1956 года еще должно быть выплачено около 350 тыс. руб.

Советское государство аккуратно выполняет свои обязательства перед держателями облигаций займов. Тиражи выигрышей и тиражи погашения проводятся в соответствии с условиями, установленными правительством СССР при выпуске каждого займа.

Советские люди знают, что отдавая свои деньги взаймы государству тем самым способствуют выполнению великих задач, стоящих перед страной, строящей коммунизм.

Н. Гришинин,
зав. райсберкассой.

Из зала суда

В течение нескольких лет злостно уклонялся от уплаты алиментов на содержание своего ребёнка Н. Царыгин.

За злостное уклонение от уплаты алиментов народным судом Ларьякского района против Царыгина было возбуждено уголовное дело и Царыгин осужден к 2 годам лишения свободы.

Н. Молодых,
нарсудья Ларьякского района.

Редактор Е. АРТЮХОВА.

Распоряжением Совета Министров СССР отменено взимание штрафа за несвоевременное внесение абонентной платы за радиослушание. Установлено взимание пени: за радиоточки и радиоприёмники 5 копеек, за телевизоры 10 копеек за каждый день просрочки платежа с зачислением взысканных сумм пени в доходы предприятий связи.

Совет Министров установил сроки взноса абонплаты за радиоприёмники, телевизоры поквартально. За второй квартал не позднее 15 мая. Абонплата за радиоточки вносится вперед за месяц не позднее 7 числа оплачиваемого месяца.

с. Ларьяк, типография Полиграфиздата Тюменского областного управления культуры Тираж 1020 экз. Заказ 105

Пролетарии всех стран, соединяйтесь!

Стахановец

Орган Ларьякского райкома КПСС и районного Совета депутатов трудящихся, Тюменской области

Год издания 15-й
№ 39 (1087)
ЧЕТВЕРГ
10
МАЯ
1956 г.
Цена 10 коп.

Государственная библиотека СССР

Трудящиеся всех стран! Войну можно и нужно предотвратить! Выше знамя борьбы против опасности войны, за мир и сотрудничество между народами!

(Из Призывов ЦК КПСС к 1 Мая 1956 г.)

Великая победа советского народа

Прошло одиннадцать лет с тех пор, как народы Советского Союза победоносно завершили Великую Отечественную войну, одержав всемирно-историческую победу над фашистскими агрессорами. 2 мая 1945 года советские войска водрузили Знамя Победы над Берлином, а 8 мая гитлеровское командование вынуждено было подписать акт о полной и безоговорочной капитуляции.

Великая Отечественная война Советского Союза против фашистской Германии была справедливой, освободительной войной. В борьбе с фашистскими захватчиками народы нашей страны отстаивали честь, свободу и независимость своей социалистической Родины.

Начиная войну против Советского Союза, немецко-фашистская армия представляла собой мощную военную машину, опиравшуюся на экономические и людские ресурсы не только своей страны, но и большинства оккупированных гитлеровской Германией европейских государств. Однако никакие вражеские силы не смогли сломить волю, мужество и стойкость великого советского народа.

В дни суровых испытаний Коммунистическая партия Советского Союза выступила как вдохновитель и боевой руководитель советского народа и его Вооруженных Сил. В тяжелых условиях военного времени партия сплотила народы нашей страны вокруг Центрального Комитета и Советского правительства. Она неустанно разъясняла советским людям значение и цели войны, вооружила народ четкой программой действий, мобилизовала рабочий класс, колхозное крестьянство, советскую интеллигенцию на самоотверженный труд, вселила в народ непоколебимую уверенность в победе.

Благодаря огромной организаторской и воспитательной работе партии в нашей стране было создано слаженное и быстро растущее военное хозяйство. Наши Вооруженные Силы имели надежный и прочный тыл.

В результате самоотверженного труда рабочего класса Советская Армия уже к началу 1943 года имела танков, самолетов и другого вооружения и боеприпасов больше, чем немецко-фашистская армия. Наше социалистическое сельское хозяйство, преодолевая многочисленные трудности, обеспечило бесперебойное снабжение армии, населения продовольствием, а промышленности сырьем.

Советские Вооруженные Силы, руководимые Коммунистической партией, своей стойкостью, героизмом и отвагой сорвали коварные планы врага. В многочисленных битвах и сражениях Советская Армия заслужила неувядаемую славу армии-победительницы.

В годы войны личный состав армии и флота проявил в боях беспримерное мужество и высокое воинское мастерство, верность воинскому долгу и беспредельную преданность своей Отчизне. За геройство и подвиги в дни войны миллионы советских людей были награждены орденами и медалями СССР, одиннадцать тысяч воинов были удостоены высокого звания Героя Советского Союза.

В Великой Отечественной войне советский народ и его Вооруженные Силы с честью выполнили свою великую освободительную миссию. В результате разгрома фашистских агрессоров в ряде стран Европы и Азии трудящиеся свергли реакционные режимы и установили народно-демократический строй и стали на путь строительства социализма.

Одержав всемирно-историческую победу над германским фашизмом, советский народ под мудрым руководством Коммунистической партии твердо и уверенно идет по пути дальнейшего расцвета экономики и культуры, укрепления своего могущества. За послевоенные годы советский народ добился больших успехов на всех участках коммунистического строительства.

Сейчас наше Советское государство во всех отношениях намного сильнее, чем до войны. Но советским людям не свойственно успокаиваться на достигнутом. Для того, чтобы наша Родина и впредь была могучей и сильной, советский народ всемерно развивает тяжелую индустрию, являющуюся основой основ социалистической экономики, материального благосостояния трудящихся и укрепления обороноспособности страны.

Осуществляя мирную внешнюю политику, Советское правительство неустанно укрепляет Вооруженные Силы страны, проявляет о них постоянную заботу.

Советская Армия зорко стоит на страже государственных интересов нашего социалистического государства. Вооруженная современной боевой техникой, она представляет собой грозную силу для врага, способную в любую минуту нанести мощный сокрушительный удар по агрессору, который попытается посягнуть на нашу священную Родину.

Забота о благе народа

Коммунистическая партия и Советское правительство проявляют неустанную заботу о повышении материального благосостояния советских людей.

Ежегодно государство помимо заработной платы расходует миллиардные средства на бесплатное культурно—бытовое обслуживание трудящихся, на выплату пенсий и пособий, строительство и ремонт жилых домов и т. д.

Особую заботу партия и правительство проявляют об инвалидах войны и семьях героических советских воинов, павших в боях за свободу и независимость нашей Родины.

Только в нашем районе за 1955 год выплачено пенсий семьям погибших воинов 124.561 рубль, инвалидам Отечественной войны—37395 рублей, инвалидам труда и семьям умерших кормильцев и прочим пенсионерам—119.000 рублей.

Совет Министров СССР рассмотрел вопрос о государственных пенсиях и принял решение внести на утверждение сессии Верховного Совета СССР проект Закона о государственных пенсиях. Новый Закон о пенсионном обеспечении является новой заботой о советских людях, создаёт замечательные условия для инвалидов Отечественной войны, для семей погибших воинов, инвалидов труда и семей, потерявших кормильцев.

С. Панов.

Передовые киномеханики

С каждым днём растут запросы трудящихся в улучшении качества кинообслуживания. Над выполнением полного удовлетворения нашего зрителя трудятся работники кинофикации района.

В текущем году киномеханики района значительно улучшили кинообслуживание населения. План первого квартала по валовому сбору выполнен на 106 процентов, а по обслуживанию зрителей—на 112 процентов. В районе сейчас нет кинопередвижки, невыполняющей месячного задания.

Особенно хорошо поработали, организовали регулярное кинообслуживание населения киномеханики совместно с мотористами тт. Королёв, Пономарёв, Николаев, Сосновский, Коротаев, которые за перевыполнение заданий получили премиальные вознаграждения от 100 до 300 рублей каждый.

Работники киноустановок обязаны закрепить достигнутые успехи и организовать образцовое обслуживание в период весенне-летней путины.

Коновалов.

По родной стране



Алтайский край. Колхоз имени Кирова Чесноковского района увеличивает производство овощей и картофеля. Годовой доход от реализации овощей здесь превышает триста тысяч рублей. Артель успешно занимается семеноводством овощных культур, полностью обеспечивает себя семенами. Овощеводы держат тесную связь с Западно-Сибирской овощной опытной станцией, расположенной по соседству с колхозом, и в тесном содружестве с научными работниками ведут испытание различных гибридов овощных культур. В прошлом году испытывалось более 20 сортов томатов: шесть из них дали урожай выше, чем сорт «бизон». В этом году под овощными культурами будут заняты 132 гектара, под картофелем—150 гектаров. В новой колхозной теплице выращиваются лук, помидоры и огурцы для снабжения населения города Барнаула.

На снимке: агроном-овощевод колхоза П. Ф. Супрун и научный сотрудник Западно-Сибирской овощной опытной станции А. А. Тулупова осматривают всходы рассады огурцов и помидоров, выращиваемой овощеводческой бригадой колхоза.

Фото В. Николаева. Фотохроника ТАСС.

На полях страны

На полях колхозов и совхозов Казахстана в разгаре весенний сев. Первыми в республике справились с севом ранних зерновых культур Алматинская, Джамбулская и Южно-Казахстанская области. Сейчас здесь завершается сев кукурузы. В республике посеяно более семи с половиной миллионов гектаров ярового клина—в 2 раза больше, чем к этому времени в прошлом году. Развернулся массовый сев пшеницы и других зерновых культур на целинных и залежных массивах. Колхозы и совхозы, осваивающие новые земли, засеяли уже около двух с половиной миллионов гектаров.

На степных просторах идёт подъём новых целинных массивов. Уже вспаханы первые полмиллиона гектаров новых земель.

* * *

Успешно завершив сев ранних зерновых, многие колхозы и совхозы Саратовской области приступили к севу кукурузы, он производится только квадратно-гнездовым способом. Площадь под этой культурой в сравнении с прошлым годом расширяется почти на 200 тысяч гектаров.

Всего в этом году в колхозах и совхозах области кукуруза займёт более полумиллиона гектаров.

* * *

Механизаторы Измаильской и Суворовской МТС Одесской области в сжатые сроки завершили сев кукурузы на площади 19 тысяч гектаров. Успех достигнут благодаря более полному использованию посевной техники, работе спаренными агрегатами.

Несмотря на запоздавшую весну, колхозы области уже засеяли кукурузой на 150 тысяч гектаров больше, чем в минувшем году на это время. На больших площадях появились дружные, равномерные всходы.

* * *

После суровых морозов и снегопадов в Западную Сибирь, наконец, пришла весна. Колхозы южных районов начали сев гороха, овса и других культур. Широко развернулась подготовка к севу кукурузы. Всего этой культурой здесь будет занято около 150 тысяч гектаров—в три с половиной раза больше, чем в прошлом году.

ТАСС.

Новая шахта

Коллектив треста «Кизелшахтстрой» (Молотовская область) сдал в эксплоатацию новую шахту «Гореловская № 2» с суточной добычей 530 тонн угля.

За годы шестой пятилетки в Узелском бассейне будет построено ещё 18 новых шахт общей мощностью 4,5 миллиона тонн топлива в год.

(ТАСС).

Обеспечим общественное животноводство своими концентрированными кормами

Общеизвестно, что концентрированные корма в развитии животноводства имеют большое значение. Без концентратов невозможно добиться более быстрого роста общественного поголовья скота и повышения его продуктивности.

Молочный скот, получающий концентрированные корма, увеличивает надой молока, повышает жирность в молоке и не теряет своей упитанности. Молодняк не подвергается различным заболеваниям и быстро развивается. Свиньи, при введении в рацион кормления зерновых кормов, хорошо откармливаются и дают мясо и сало высокого качества. Особенно необходимы зернофуражные корма для рабочих лошадей, так как в условиях нашего района лошади выполняют все виды работ в колхозах.

Однако колхозы нашего района, особенно рыбартели, не имеют и не создают свои собственные зерно-фуражные фонды, а надеются на государственные. У нас ежегодно для колхозов завозятся десятки тонн фуражного овса и других видов концентрированных кормов. На их покупку колхозы затрачивают значительные денежные средства, в то время как в каждом колхозе имеются все возможности для выращивания требуемого количества овса для фуражных целей.

Почвенно - климатические условия нашего района вполне благоприятствуют выращиванию этой культуры и получению высоких урожаев. Следует только руководителям колхозов по-настоящему заняться возделыванием этой ценной культуры.

В этом году необходимо посев произвести в лучшие агротехнические сроки, не допустить потравы и убрать в сжатые сроки и без потерь. Это даст возможность иметь свои семена и создать фуражные фонды.

Овёс—очень ценная зерновая культура. Зерно овса является лучшим концентрированным кормом, особенно для лошадей. Достоинство овса объясняется его питательностью и лёгкой переваримостью. Овсяная крупа хорошо используется на корм серебристо-чёрным лисицам, а наши колхозы ощущают недостаток в крупяных кормах для лисиц. По содержанию белка овёс не уступает другим хлебам, а жира он содержит в 3—4 раза больше, чем другие зерновые культуры.

Овёс не требователен к почве и не боится весенних заморозков, легко переносит три—четыре градуса холода. Прорастание семян начинается при температуре три градуса тепла.

При соблюдении агротехнических требований овёс даёт высокий урожай. В 1955 году в колхозе «Новая жизнь» с отдельных участков было получено по 30 центнеров с гектара. Такой урожай может получить каждый колхоз.

В условиях нашего района овес надо сеять в последней декаде мая месяца. В целях повышения всхожести необходимо перед посевом семена подвергнуть воздушно-тепловому обогреву, производящемуся на солнце, под навесом, в зернохранилище и в любом отапливаемом помещении. При этом семена рассыпают слоем не более 6—7 сантиметров и 5—6 раз в день перемешивают деревянными лопатами или граблями. На солнце семена обогревают в течение пяти—шести дней, а под навесом—8—10 дней.

Большой ущерб посевам овса наносит головня. В прошлом году в колхозе имени Калинина и «Красное знамя» посевы овса были сильно заражены пыльной головней, что отрицательно отразилось на посевах. Поэтому необходимо перед посевом за два—три дня семена протравить гранозоном.

Гранозон—сухой протравитель—яд, он легко убивает споры головни и увеличивает полевую всхожесть семян на 15—20 процентов, тем самым способствует повышению урожайности. На один центнер семенного овса надо брать этого протравителя 200 гр. и тщательно перемешивать с семенами. Протравленный овёс нельзя скармливать лошадям и другому скоту. При протравливании т. е. при перемешивании гранозона с семенным материалом необходимо быть осторожным, чтобы пыль этого препарата не попала на слизистую оболочку (в рот, нос и т. д.). Для этого во время протравливания нос и рот надо завязать марлей в два слоя или чистым платком. После окончания работы руки и лицо надо вымыть с мылом.

При ручном посеве протравленные семена следует рассевать в тихую погоду или по ветру. Большое значение для повышения урожайности имеет норма высева. При всхожести семян 90 и более процентов необходимо высевать на гектар 220 килограммов, при 75 процентах—250 кг. Если посев производится вручную, то надо добавлять еще 10 процентов к этой норме.

Необходимо каждому колхозу выделить семенные участки в пределах 25—30 процентов от общего количества посевной площади. Семенные участки должны быть удобрены навозом и в период роста очищены от сорной растительности. Урожай с семенных участков—засыпать на семена, а с общих участков—на фураж.

Колхозники и колхозницы, специалисты сельского хозяйства! Примем все меры к тому, чтобы в 1956 году—первом году шестой пятилетки—во всех колхозах района вырастить высокий урожай овса, тем самым обеспечить общественное животноводство собственными концентрированными кормами.

Ф. Рыков,
гл. агроном райсельхозуправления.

Подготовимся к празднику молодёжи

Дети разных народов,
Мы мечтою о мире живём.
В эти грозные годы,
Мы за счастье бороться идём.

Кто из нас не знает этой замечательной песни мира, которую поют на всех языках юноши и девушки земного шара? Впервые она прозвучала на Пражском Всемирном фестивале молодёжи мира.

Уже пять раз взвивался в небо флаг фестиваля. Прага... Будапешт... Берлин... Бухарест... Варшава... Здесь проходили волнующие встречи молодёжи. Фестивали содействовали укреплению и расширению дружественных интернациональных связей. Юноши и девушки всех частей света, разного цвета кожи и различных политических убеждений демонстрировали своё могучее единство, непреклонную решимость бороться за мир, за дружбу между народами.

Летом 1957 года в столице нашей Родины—Москве состоится VI Всемирный фестиваль молодёжи и студентов «За мир и дружбу».

Очередной Всемирный фестиваль, созываемый в Москве, явится крупным событием в жизни молодого поколения всех стран, мощной манифестацией молодежи в честь мира и дружбы между народами.

Всемирному фестивалю будет предшествовать Всесоюзный фестиваль советской молодёжи. Смотр молодых участников художественной самодеятельности начнётся на предприятиях, в колхозах, совхозах, МТС, в учреждениях и в учебных заведениях. Затем пройдут районные, городские, областные, краевые и республиканские фестивали. Завершится фестиваль праздником в Москве.

В нашем районе районный фестиваль будет проходить в первой половине июня, окружной—во второй половине июня 1956 года.

Комсомольцы, молодёжь и культурно-просветительные учреждения района должны немедленно развернуть конкретную работу по подготовке к фестивалю. Необходимо шире развивать художественную самодеятельность, создать новые хоровые, танцевальные и драматические коллективы, подобрать репертуар для фестиваля, отобрав в него идейно и художественно выдержанные произведения. Центральными темами репертуара должны быть: патриотизм советских людей, участие молодёжи в борьбе за подъём промышленности, сельского хозяйства, обороноспособности страны, труд, быт, отдых молодёжи, участие советской молодёжи в борьбе за мир. В репертуаре должны быть использованы и произведения зарубежных композиторов, танцы и песни народов различных стран.

Нужно привлечь к участию в фестивале как можно больше рабочей, колхозной, служащей и учащейся молодёжи района.

Долг комсомольских организаций района — решительно улучшить массово - физкультурную работу. Провести физкультурные соревнования, эстафеты, пробеги и другие виды спорта. Районный отдел культуры обязан возглавить и организованно провести эту работу.

Долг и обязанность каждой комсомольской организации незамедлительно развернуть конкретную работу по подготовке к Всесоюзному фестивалю советской молодёжи, обеспечить новый подъём всей воспитательной работы среди молодёжи.

Фестиваль должен вылиться в замечательный праздник советской молодёжи, способствовать ещё большему сплочению комсомольцев и молодёжи вокруг Коммунистической партии и Советского правительства, поднять силы юных патриотов на дальнейший расцвет нашей великой Родины.

В. Сарманова.

Смотр стенных газет

5 мая в партбиблиотеке РК КПСС проходил смотр стенных газет райцентра, посвященный Дню печати. В этот же день проходил смотр стенгазет в Н-Вартовском сельском клубе, Н-Вартовского куста.

Смотр показал, что многие стенные газеты, по сравнению с прошлым годом работают значительно лучше. Газеты стали выходить более регулярно, улучшено их идейное содержание и внешнее оформление.

Среди стенных газет Н-Вартовского куста к лучшим газетам по содержанию, оформлению и регулярности выпуска можно отнести общешкольную газету Н-Вартовской семилетней школы «За отличную учёбу». В газете принимает активное участие весь коллектив школы, и она отражает задачи сегодняшнего дня.

Неплохо выглядит газета «Рыбник Севера», орган издания партийной, комсомольской и профсоюзной организаций Н-Вартовского рыбзавода и «Контроль рублём» Н-Вартовского отделения Госбанка.

Среди стенных газет райцентра особое впечатление на читателя производит газета «За учёбу» Ларьякской средней школы. Она отличается красочным оформлением и неплохим содержанием. В ней участвуют комсомольцы, пионеры и школьники. На её страницах они делятся опытом своей работы, критикуют нерадивых учащихся. В газете отражается работа кружков и других добровольных обществ.

Значительно улучшила работу газета «Рыбник Севера» Ларьякского рыбучастка. Она пишет о делах своего коллектива не общими фразами, а конкретно на хороших примерах воспитывает социалистическое отношение к труду, показывает как коллектив борется за выполнение плана рыбодобычи, как изучаются и пропагандируются решения XX съезда КПСС и Директивы по шестому пятилетнему плану. В ней также критикуются недостатки в работе отдельных работников, руководителей рыбучастка.

Привлекает внимание читателей хорошее оформление газеты «Советский работник» орган издания партийной, комсомольской и профсоюзной организаций исполкома райсовета и стенных газет «На страже здоровья», выпускаемой при Ларьякской райбольнице и «Связист» при райконторе связи.

Но нельзя не отметить и серьёзные недостатки в работе этих стенных газет. Общим из них является тот, что коллективы этих учреждений принимают слабое участие в работе своих газет. И неслучайно поэтому в газете «Советский работник», вместо показа жизни и работы отделов райисполкома в газете помещена статья, например, об итогах социалистического соревнования сельских Советов, которая была помещена в районной газете.

Бледна по оформлению и бедна по содержанию газета выходящая при Доме культуры «За культуру». Эта газета выходит нерегулярно только по знаменательным датам. Все ее колонки заполнены большими праздничными статьями и ни слова здесь не говорится о жизни райцентра. Из всех выпущенных номеров нет ни одной критической статьи.

После итога смотра стенных газет редакцией районной газеты «Стахановец» редколлегиям газет Н-Вартовской и Ларьякской школ, Н-Вартовского рыбзавода, Ларьякского рыбучастка и Н-Вартовского отделения Госбанка были вручены денежные премии.

Первичные партийные организации обязаны улучшить руководство стенными газетами, помогать редколлегиям глубже освещать вопросы производственной и общественной жизни, шире распространять опыт передовиков, критиковать недостатки, периодически обсуждать отчёты редколлегий, добиваться действенности выступления газет.

Улучшение работы стенных газет будет способствовать успешному выполнению планов 1956 года.

Редактор Е. АРТЮХОВА.

с. Ларьяк, типография Полиграфиздата Тюменского областного управления культуры Тираж 1020 экз. Заказ 105

Пролетарии всех стран, соединяйтесь!

Стахановец

Орган Ларьякского райкома КПСС и районного Совета депутатов трудящихся, Тюменской области

Год издания 15-й
№ 40 (1088)
ВОСКРЕСЕНЬЕ
13
МАЯ
1956 г.
Цена 10 коп.

Б-ка

Трудящиеся нашего района горячо одобряют проект Закона о пенсионном обеспечении, являющийся новым ярким свидетельством неослабной заботы Партии и Правительства об улучшении жизни советского народа.

Образцово проведём весенне-летнюю путину

С чувством глубокого удовлетворения встретили рыбаки нашего района решения XX съезда Коммунистической партии Советского Союза и Директивы шестого пятилетнего плана развития народного хозяйства СССР как боевую программу дальнейшего подъёма экономики страны и благосостояния советского народа. Чтобы внести достойный вклад в общественную борьбу за успешное выполнение плана 1956 года—первого года шестой пятилетки, они направляют свои усилия на увеличение вылова рыбы и выполнение взятых обязательств в 1956 году.

Многие колхозы района досрочно выполнили план рыбодобычи первого квартала и успешно ведут промысел во втором квартале. Так, рыбартель «Комсомолец» апрельское задание выполнила более чем на 200 процентов. Значительно перевыполнил план добычи рыбы в апреле месяце колхоз «Новая жизнь. Справились с апрельским заданием рыбартели имени Сталина и «Красная звезда». Хорошие уловы в первой пятидневке мая дали колхозы имени Микояна, имени Сталина и «Новая жизнь».

Однако не везде так обстоит дело. Отдельные колхозы апрельский план выполнили только на 30—40 процентов, а Охтеурский и Корликовский гословы в апреле не выловили ни одного центнера рыбы.

Для рыбаков района сейчас наступает горячая пора — весенне-летняя путина. Все колхозы и рыбучастки, не медля ни одного дня, должны направить на промысел плановое количество рыбаков, шире применять комбинированный лов, полнее использовать все водоёмы. Долг рыбаков так организовать промысел, чтобы в мае не только выполнить месячное задание, но и значительно перевыполнить и этим создать необходимые условия для досрочного выполнения плана второго квартала.

Весна нынче запоздалая, затяжная, поэтому лов будет массовый, интенсивный. При таких условиях весны нужна хорошая организованность, слаженность в работе, высокопроизводительное использование орудий лова и флота. Надо дорожить каждым днём, каждым часом.

Место специалистов рыбзавода, техников лова рыбучастков и других специалистов непосредственно на местах лова. Они должны оказывать помощь рыбакам в организации комбинированного промысла, правильно организовать труд. Они же обязаны изучать, обобщать опыт передовиков лова и распространять его среди рыбаков.

Успешная работа рыбаков во многом зависит от того, насколько хорошо будет организована приёмка рыбы непосредственно на местах лова. Нельзя допускать, чтобы рыбаки возили рыбу на далёкие расстояния, попусту теряя драгоценное время. Рыбзавод, рыбучастки, приёмные пункты, весь рыбоприёмный флот в дни путины должны работать чётко, повсюду бесперебойно принимать рыбу, сохраняя её высоким качеством. Надо, чтобы сами рыбаки боролись за высокое качество сырца, в большинстве сдавали бы её первыми сортами. От этого государство получит большую экономию, а рыбаки—высокие заработки.

Большое значение для образцового проведения путины имеет создание культурно-бытовых условий для рыбаков промысла. Торговые работники обязаны организовать бесперебойную торговлю промышленными и продовольственными товарами с тем, чтобы рыбаки на местах лова могли купить нужные им товары.

Немалую работу должны провести и работники культпросветучреждений. Их долг всю культурно-массовую работу перенести на места промысла, организовать регулярное обслуживание рыбаков кинофильмами.

В дни путины партийные и комсомольские организации, как никогда, должны усилить массово-политическую работу на местах промысла, вовлекая всех рыбаков в социалистическое соревнование за досрочное выполнение плана добычи рыбы. Каждая бригада, каждое звено и отдельно каждый рыбак должны принять конкретные обязательства, — с честью их выполнить и этим внести достойный вклад в досрочное выполнение плана первого года шестой пятилетки.

Рыболовецкие колхозы нашего района имеют все возможности для успешного проведения весенней путины. У них есть в достаточном количестве орудия лова, сетематериалы и такие высокоуловистые орудия лова, как капроновые сети, кроме того колхозы также пополнились моторным флотом. Всё это позволяет значительно увеличить вылов рыбы, обеспечить маневренность на промысле, своевременно принимать и транспортировать рыбу на обрабатывающие пункты.

Организованно провести весенне-летнюю путину—главная задача сегодняшнего дня. Все силы на успешное выполнение плана рыбодобычи. Самоотверженным трудом внесём достойный вклад в выполнение плана первого года шестой пятилетки!

Улучшается торговля

Соревнуясь за успешное претворение в жизнь решений XX съезда КПСС об улучшении советской торговли, работники Ларьякского рыбкоопа добиваются высоких показателей в своей работе. В целом по Ларьякскому рыбкоопу план товарооборота за первый квартал выполнен на 104 процента, выполнено также задание по пушным заготовкам.

Многие передовики предмайского соревнования перевыполнили квартальное задание по товарообороту. Из них Н. Васнёва (Толька) и Ф. Пимпинова (Ларьяк) выполнили квартальный план товарооборота на 148—144 процентов, А. Гришкина (Ларьяк), В. Оленина (Чехломей), Е. Семёнова (Большой Ларьяк)—от 105 до 120 проц. и многие другие успешно справились с планом товарооборота.

Значительно улучшили работу по культурному обслуживанию покупателей продавцы магазинов районного центра С. Куликова, Т. Жилина, Е. Шехирева.

СВОДКА

о ходе выполнения плана рыбодобычи по колхозам и рыбучасткам района на 10 мая 1956 года.

(в процентах к плану II квартала)

Наименование колхозов	проц. выпол.
По колхозам	
1 «Новая жизнь»	52,3
2 «Комсомолец»	29,0
3 Им. Ворошилова	25,0
4 Им. Сталина	14,8
5 Им. Микояна	10,6
6 Им. Молотова	10,4
7 «Ударник 2-й пятилетки»	8,5
8 «Передовик»	7,3
9 «Красное знамя»	7,1
10 «Красная звезда»	6,8
11 Им. Калинина	3,5
По рыбучасткам	
1 Н-Вартовский	21,5
2 Корликовский	14,5
3 Охтеурский	10,6
4 Ларьякский	9,3
5 Б-Тарховский	9,2
По району	13,2

Стрелковые соревнования

В райцентре состоялись стрелковые соревнования на личное и командное первенство.

Первое место в соревновании заняла команда РК КПСС с результатом 542 очка из 700 возможных, второе место—команда исполкома райсовета с результатом 486 очков из 700 возможных и третье место—команда Ларьякской средней школы с результатом 343 очка.

Личное первенство среди мужчин занял А. Коробейников, выбивший 85 очков из 100 возможных, второе место—М. Еперин, давший 84 очка из 100 возможных, третье место—Б. Палкин, выбивший 81 очко.

Первенство среди женщин завоевала И. Исыпова, выбившая 79 очков. второе место—В. Кошкина—69 очков, третье место—Радышевская—67 очков.

В Совете Министров Союза ССР

Совет Министров Союза ССР рассмотрел вопрос о государственных пенсиях и принял решение внести на утверждение сессии Верховного Совета Союза ССР проект Закона о государственных пенсиях.

В проекте Закона о государственных пенсиях говорится что успехи в развитии социалистического хозяйства, достигнутые советским народом под руководством Коммунистической партии Советского Союза, позволяют в настоящее время осуществить дальнейшее улучшение дела пенсионного обеспечения.

В проекте указывается, что государственные пенсии назначаются по старости, по инвалидности и по случаю потери кормильца.

Пенсии не подлежат обложению налогами.

Право на пенсию по старости имеют рабочие и служащие: мужчины—по достижении 60 и при стаже работы не менее 25 лет;

Женщины—по достижении 55 лет и при стаже работы не менее 20 лет.

Проект Закона предусматривает ряд льготных условий, при которых рабочие и служащие имеют право на пенсию по старости.

Пенсии по старости назначаются в следующих размерах:

Месячный заработок в рублях	Пенсии в процентах к заработку	
	Рабочим и служащим, кроме работавших на подземных работах, на работах с вредными условиями труда и в горячих цехах.	Рабочим и служащим, работавшим на подземных работах, на работах с вредными условиями труда и в горячих цехах
До 350	100	100
От 350 до 500	85	90
От 500 до 600	75	80
От 600 до 800	65	70
От 800 до 1000	55	60
От 1000 и выше	50	55

Минимальный размер пенсии по старости устанавливается 300 рублей в месяц, максимальный—1200 рублей в месяц.

В проекте Закона перечисляется ряд положений, при которых к пенсиям по старости устанавливаются соответствующие надбавки.

Право на пенсию по инвалидности имеют рабочие и служащие в случае наступления инвалидности, то есть постоянной или длительной потери трудоспособности.

Пенсии рабочим и служащим по инвалидности вследствие трудового увечья или профессионального заболевания назначаются в следующих размерах:

а) инвалидам 1 группы—100 процентов с заработка до 500 рублей в месяц и, сверх того, 10 процентов с остального заработка;

б) инвалидам 2 группы—90 процентов с заработка до 450 рублей в месяц и, сверх того, 10 процентов с остального заработка;

в) инвалидам 3 группы—65 процентов с заработка до 400 рублей в месяц и, сверх того, 10 процентов с остального заработка.

Рабочим и служащим, занятым на подземных работах, на работах с вредными условиями труда и в горячих цехах, пенсии по инвалидности вследствие трудового увечья или профессионального заболевания назначаются в льготных размерах.

В проекте Закона предусматриваются также размеры пенсий рабочим и служащим по инвалидности вследствие общего заболевания. К пенсиям по инвалидности при определенных условиях, перечисленных в проекте Закона, устанавливаются надбавки.

Инвалидам—мужчинам старше 60 лет и женщинам старше 55 лет пенсии по инвалидности назначаются пожизненно.

Право на пенсию по случаю потери кормильца имеют нетрудоспособные члены семьи умершего рабочего, служащего или пенсионера, состоявшие на его иждивении. В проекте Закона указывается, кто из членов семьи и при каких условиях имеет право на получение пенсии.

В проекте Закона подробно изложены положения, определяющие пенсионное обеспечение военнослужащих и их семей.

Предусматривается также исчисление пенсий и порядок введения в действие настоящего Закона.

Настоящий Закон, говорится в проекте, вводится в действие с 1 октября 1956 года.

(ТАСС).

Забота о престарелых колхозниках

22 года трудится в сельхозартели «Парижская коммуна», Алма-атинской области, колхозник Омар Махмутов. Сейчас тов. Махмутову 78 лет. Ему, как и 70-летней Маширман Хасановой и 16 другим престарелым колхозникам и колхозницам, общее собрание сельхозартели постановило выдавать пенсию по 150 трудодней в год.

(ТАСС).

Своевременно подготовиться и завезти в глубинные пункты товары

Забота о благе народа всегда была и остается в центре внимания Коммунистической партии и Советского правительства, поэтому в нашей Советской стране с преимущественным ростом тяжёлой индустрии систематически увеличивается производство предметов народного потребления.

Основная задача работников советской торговли—своевременно доводить всё возрастающие товарные массы до потребителя и образцово организовать обслуживание покупателей.

Серьёзным недостатком в работе торговых работников системы нашего райрыболовпотребсоюза и рыбкоопов, до сих пор является неправильное, в ряде случаев, распределение товаров по рыбкоопам и размещение по торговым пунктам, несвоевременный завоз их в торговую сеть. Кроме того, при планировании завоза товаров плохо учитывается спрос покупателей. Вследствие отсутствия изучения спроса населения и изучения товарных остатков со стороны торгового отдела райрыболовпотребсоюза, председателей и завторгов рыбкоопов в навигацию 1955 года при завозе товаров в рыбкоопы, торговые пункты, были допущены большие ошибки, что значительно отразилось на нормальном снабжении населения, а также на выполнении плана товарооборота и вызвало вынужденные зимние встречные перевозки гужевым транспортом.

Особенно плохо планируется завоз товаров в рыбкоопы и размещение по торговым пунктам в П-Вартовском рыбкооне (председатель рыбкоопа т.Шмигельский, завторг т. Лоза.). В результате незнания спроса населения и потребностей на товары в 1955 году завезено было в рыбкооп товаров недостаточно, из-за чего были перебои в торговле овощными, мясными, фруктовыми продуктами, консервами, сахаром, макаронными изделиями, посудой (ведра, тазы), шорными товарами, готовым платьем, фонарями, шифоньерами, овязким и растительным салом и другими товарами, которые имелись на базе райрыболовпотребсоюза в достаточном количестве. Хуже того, т. Шмигельский от приёма и завоза товаров в рыбкооп отказывался, неоднократно бывая на базах райрыболовпотребсоюза, отбором товаров не занимался.

Серьёзные недостатки были допущены в завозе товаров по Корликовскому рыбкоопу (председатель рыбкоопа тов. Пуртов, завторг т. Бешкильцев). Сюда недостаточно было завезено молочных, мясных, фруктовых консервов, чая, муки и ряда других товаров.

Во избежание ошибок в завозе товаров в 1956 году и для обеспечения нормального снабжения населения промышленными и продовольственными товарами необходимо торговому отделу райрыболовпотребсоюза, председателям, завторгам рыбкоопов изучить спрос, потребность населения и товарные остатки каждого рыбкоопа, торгового пункта, после чего составить тщательно продуманные заявки на товары и планы завоза товаров в рыбкоопы и торговые пункты.

Надо сделать всё для того, чтобы не допустить задержки и оседания товаров на базах райрыболовпотребсоюза и рыбкоопов поступающих товаров с баз промышленности. Задача каждого торгового работника, заведующих базами в максимально сжатые сроки производить разборку и продвижение новых товаров в торговые пункты до потребителя. При этом следует обеспечить сохранность товаров от порчи, до открытия навигации подготовить складские помещения для хранения. Следует хорошо подготовить к навигационному сезону имеющийся в системе самоходный и несамоходный флот, укомплектовать его хорошими кадрами и использовать в период навигации для перевозки грузов с полной нагрузкой. Завоз товаров в глубинные пункты надо провести в сжатые сроки, использовав весенний подъём воды.

Работники торговли райрыболовпотребсоюза и рыбкоопов должны быть готовыми к выполнению ответственной работы—приему товаров и своевременному продвижению их до потребителя.

А. Петрушкин,
председатель правления Ларьякского райрыболовпотребсоюза.

Почему вредно курить

На заводе и в учреждении, дома и в гостях, в поезде и на пароходе—всюду, на каждом шагу вы встречаете курильщиков. Каждый из них много раз за день вместо чистого, свежего воздуха вдыхает клубы табачного дыма и заполняет им свои лёгкие, не сознавая что это вредно для его здоровья.

Как же курение влияет на организм человека? В табаке и в дыме его содержится ряд веществ—никотин, окись углерода (угарный газ), аммиак, сероводород и др. Из них наиболее вреден для здоровья никотин. В чистом виде никотин представляет собой буроватую маслянистую жидкость. Это очень сильный яд. По своей ядовитости он не уступает синильной кислоте. Достаточно смочить никотином палочку и поднести к клюву голубя, как он, вдохнув воздух, содержащий пары никотина, быстро погибает. Четверть капли никотина убивает кролика, полкапли—собаку, а целая капля, принятая внутрь, может вызвать у человека тяжелое отравление и даже привести к смерти.

В готовом табаке содержится около 2 процентов никотина, а в некоторых сортах даже в 2—3 раза больше. В одной папиросе имеется, в зависимости от сорта табака, от 2 до 5 миллиграммов, т. е. до одной двухсотой части грамма никотина. Смертельная доза для человека—80—120 миллиграммов никотина—количество, которое может быть в 20 папиросах. На первый взгляд это кажется удивительным: вокруг нас люди выкуривают в день 25 и более папирос, курят годами,—и живы. Правда, известны случаи, когда люди после неумеренного курения умерли от острого отравления никотином. Так, например, один человек умер, выкурив за 12 часов 14 сигар и 40 папирос. Но такие случаи бывают редко. Чем же объясняется, что никотин, поступающий ежедневно в организм человека часто в количестве, опасном для жизни, не вызывает острого отравления? Тут всё дело в том, что организм постепенно привыкает к яду. Надо также иметь в виду, что не весь никотин, содержащийся в папиросе, попадает и лёгкие. Часть его вместе с дымом улетучивается в окружающее пространство, часть остаётся в пепле и т. п. Можно считать, что из каждой папиросы в организм попадает доза никотина в 40—50 раз меньше смертельной. Этого количества вполне достаточно, чтобы вызвать отравление у человека, который выкурил первую папиросу.

Почти каждый курильщик по своему опыту знает, что после первой папиросы его тошнило, было головокружение, сердцебиение, выступал холодный пот. Все это признаки острого отравления. При выкуривании следующих папирос эти признаки проявляются всё меньше и потом совсем исчезают—организм привыкает к никотину, и табак не вызывает острого отравления. Но это не спасает курильщика от постоянного, хронического отравления никотином и другими ядовитыми веществами табачного дыма. Мы только часто не обращаем внимания на последствия этого отравления, потому что вред от курения сказывается не сразу—изменения в организме наступают постепенно. Опасность никотина увеличивается тем, что он, как и всякий наркотический яд, вызывает потребность в употреблении всё больших его доз. Курильщики часто вынуждены увеличивать число выкуриваемых ими папирос. Вредное действие табачного дыма при курении сказывается уже в полости рта. Раздражается слизистая оболочка, десна постепенно становятся рыхлыми и при жевании легко повреждаются. Проходя через верхние дыхательные пути, табачный дым раздражает слизистую оболочку зева, глотки, гортани, дыхательного горла, бронхов и легких. В них образуются болезненные изменения. Зев слегка воспаляется и у курильщика создаётся предрасположение к ангинам.

В результате изменений в голосовых связках у многих курящих появляется хрипота. В бронхах развивается катаральное состояние—бронхит, сопровождающееся кашлем. У продолжающих курить при бронхите и сопутствующем кашле возникает стойкое растяжение стенок мельчайших легочных пузырьков—альвеол, а это приводит к заболеваниям самих лёгких. Воздух при выдыхании поступает в альвеолы, опутанные густым слоем тончайших кровеносных сосудов—капилляров. В обоих лёгких больше шести миллионов альвеол. Общая поверхность лёгочных пузырьков при глубоком вдохе достигает 125—150 квадратных метров. У здорового некурящего человека вдыхаемый кислород легко проникает в кровь через стенки капилляров, тесно соприкасающихся со всей громадной поверхностью альвеол. Поглощая кислород, кровь отдаёт углекислоту, которая также через стенки капилляров легко проникает в альвеолы и выдыхается лёгкими. У курильщика же на тончайших стенках лёгочных пузырьков осаждаются вещества табачного дыма. Ведь дым—это не газ, а скопление мельчайших частиц твердого вещества. Можно представить себе, насколько затрудняется и нарушается важнейший процесс—обмен кислорода и углекислоты через стенки капилляров и альвеол, «закопчённые» табачным дымом.

Ещё большее зло, однако, заключается в том, что вместе с кислородом в кровь поступает никотин табачного дыма. С кровью никотин разносится по всему организму и оказывает своё отравляющее действие на все органы, ткани, клетки. С никотином проникают в кровь и другие вредные вещества содержащиеся в табачном дыме, например, окись углерода, или угарный газ. Переносчиком кислорода в крови, как известно, служит красное вещество—гемоглобин. Угарный газ обладает способностью легко вступать в соединение с гемоглобином крови. Связанный таким образом гемоглобин уже не может переносить кислород. При курении часть гемоглобина переходит в связанное состояние. Это затрудняет дыхание тканей организма и способствует развитию малокровия.

В. Ахромченков,
зав. райздравотделом.

(Окончание в следующем номере).

КАК ОТРЕМОНТИРОВАТЬ РАДИОПРИЕМНИК?

Недавно работниками райконторы связи был отремонтирован мой радиоприёмник, но через небольшой промежуток времени я вновь был вынужден обратиться в контору связи с этой же просьбой, так как приёмник отремонтирован некачественно и быстро вышел из строя. Однако просьбы моей работники связи не смогли выполнить из-за отсутствия новых деталей.

Известно, что детали для радиоаппаратуры в большом количестве имеются на базе рыбкоопа, но его работники не только не знают спроса потребителя, но остаются глухими даже к их просьбам и не забрасывают в магазины этих товаров.

Пора бы работникам торговли села Ларьяка знать культурные запросы потребителей и полностью их удовлетворять.

С. Курков.



◆

В Народной Республике Албании осуществляются большие работы по орошению засушливых земель и осушению болотистых мест. Десятки тысяч гектаров прежде неудобных земель освоены и дают высокие урожаи.

На снимке: в районе Малика. Тракторы обрабатывают осушенные болота.

Редактор Е. АРТЮХОВА.

с. Ларьяк, типография Полиграфиздата Тюменского областного управления культуры Тираж 1020 экз. Заказ 107

Пролетарии всех стран, соединяйтесь!

Стахановец

Орган Ларьякского райкома КПСС и районного Совета депутатов трудящихся, Тюменской области

Год издания 15-й
№ 40 (1088)
ВОСКРЕСЕНЬЕ
13
МАЯ
1956 г.
Цена 10 коп.

1
Государственная
библиотека

Трудящиеся нашего района горячо одобряют проект Закона о пенсионном обеспечении, являющийся новым ярким свидетельством неослабной заботы Партии и Правительства об улучшении жизни советского народа.

Образцово проведём весенне-летнюю путину

С чувством глубокого удовлетворения встретили рыбаки нашего района решения XX съезда Коммунистической партии Советского Союза и Директивы шестого пятилетнего плана развития народного хозяйства СССР как боевую программу дальнейшего подъёма экономики страны и благосостояния советского народа. Чтобы внести достойный вклад в общественную борьбу за успешное выполнение плана 1956 года—первого года шестой пятилетки, они направляют свои усилия на увеличение вылова рыбы и выполнение взятых обязательств в 1956 году.

Многие колхозы района досрочно выполнили план рыбодобычи первого квартала и успешно ведут промысел во втором квартале. Так, рыбартель «Комсомолец» апрельское задание выполнила более чем на 200 процентов. Значительно перевыполнил план добычи рыбы в апреле месяце колхоз «Новая жизнь. Справились с апрельским заданием рыбартели имени Сталина и «Красная звезда». Хорошие уловы в первой пятидневке мая дали колхозы имени Микояна, имени Сталина и «Новая жизнь».

Однако не везде так обстоит дело. Отдельные колхозы апрельский план выполнили только на 30—40 процентов, а Охтеурский и Корликовский гословы в апреле не выловили ни одного центнера рыбы.

Для рыбаков района сейчас наступает горячая пора — весенне-летняя путина. Все колхозы и рыбучастки, не медля ни одного дня, должны направить на промысел плановое количество рыбаков, шире применять комбинированный лов, полнее использовать все водоёмы. Долг рыбаков так организовать промысел, чтобы в мае не только выполнить месячное задание, но и значительно перевыполнить и этим создать необходимые условия для досрочного выполнения плана второго квартала.

Весна нынче запоздалая, затяжная, поэтому лов будет массовый, интенсивный. При таких условиях весны нужна хорошая организованность, слаженность в работе, высокопроизводительное использование орудий лова и флота. Надо дорожить каждым днём, каждым часом.

Место специалистов рыбзавода, техников лова рыбучастков и других специалистов непосредственно на местах лова. Они должны оказывать помощь рыбакам в организации комбинированного промысла, правильно организовать труд. Они же обязаны изучать, обобщать опыт передовиков лова и распространять его среди рыбаков.

Успешная работа рыбаков во многом зависит от того, насколько хорошо будет организована приёмка рыбы непосредственно на местах лова. Нельзя допускать, чтобы рыбаки возили рыбу на далёкие расстояния, попусту теряя драгоценное время. Рыбзавод, рыбучастки, приёмные пункты, весь рыбоприёмный флот в дни путины должны работать чётко, повсюду бесперебойно принимать рыбу, сохраняя её высоким качеством. Надо, чтобы сами рыбаки боролись за высокое качество сырца, в большинстве сдавали бы её первыми сортами. От этого государство получит большую экономию, а рыбаки—высокие заработки.

Большое значение для образцового проведения путины имеет создание культурно-бытовых условий для рыбаков промысла. Торговые работники обязаны организовать бесперебойную торговлю промышленными и продовольственными товарами с тем, чтобы рыбаки на местах лова могли купить нужные им товары.

Немалую работу должны провести и работники культпросветучреждений. Их долг всю культурно-массовую работу перенести на места промысла, организовать регулярное обслуживание рыбаков кинофильмами.

В дни путины партийные и комсомольские организации, как никогда, должны усилить массово-политическую работу на местах промысла, вовлекая всех рыбаков в социалистическое соревнование за досрочное выполнение плана добычи рыбы. Каждая бригада, каждое звено и отдельно каждый рыбак должны принять конкретные обязательства, — с честью их выполнять и этим внести достойный вклад в досрочное выполнение плана первого года шестой пятилетки.

Рыболовецкие колхозы нашего района имеют все возможности для успешного проведения весенней путины. У них есть в достаточном количестве орудия лова, сетематериалы и такие высокоуловистые орудия лова, как капроновые сети, кроме того колхозы также пополнились моторным флотом. Все это позволяет значительно увеличить вылов рыбы, обеспечить маневренность на промысле, своевременно принимать и транспортировать рыбу на обрабатывающие пункты.

Организованно провести весенне-летнюю путину—главная задача сегодняшнего дня. Все силы на успешное выполнение плана рыбодобычи. Самоотверженным трудом внесём достойный вклад в выполнение плана первого года шестой пятилетки!

Улучшается торговля

Соревнуясь за успешное претворение в жизнь решений XX съезда КПСС об улучшении советской торговли, работники Ларьякского рыбкоопа добиваются высоких показателей в своей работе. В целом по Ларьякскому рыбкоопу план товарооборота за первый квартал выполнен на 104 процента, выполнено также задание по пушным заготовкам.

Многие передовики предмайского соревнования перевыполнили квартальное задание по товарообороту. Из них Н. Васнёва (Толька) и Ф. Пимпнова (Ларьяк) выполнили квартальный план товарооборота на 148—144 процентов, А. Гришкина (Ларьяк), В. Оленина (Чехломеп), Е. Семёнова (Большой Ларьяк)—от 105 до 120 проц. и многие другие успешно справились с планом товарооборота.

Значительно улучшили работу по культурному обслуживанию покупателей продавцы магазинов районного центра С. Куликова, Т. Жилина, Е. Шехирева.

СВОДКА

о ходе выполнения плана рыбодобычи по колхозам и рыбучасткам района на 10 мая 1956 года.

(в процентах к плану II квартала)

Наименование колхозов	проц. выпол.
По колхозам	
1 «Новая жизнь»	52,3
2 «Комсомолец»	29,0
3 Им. Ворошилова	25,0
4 Им. Сталина	14,8
5 Им. Микояна	10,6
6 Им. Молотова	10,4
7 «Ударник 2-й пятилетки»	8,5
8 «Передовик»	7,3
9 «Красное знамя»	7,1
10 «Красная звезда»	6,8
11 Им. Калинина	3,5
По рыбучасткам	
1 Н-Вартовский	21,5
2 Корликовский	14,5
3 Охтеурский	10,6
4 Ларьякский	9,3
5 Б-Тарховский	9,2
По району	13,2

Стрелковые соревнования

В райцентре состоялись стрелковые соревнования на личное и командное первенство.

Первое место в соревновании заняла команда РК КПСС с результатом 542 очка из 700 возможных, второе место—команда исполкома райсовета с результатом 486 очков из 700 возможных и третье место—команда Ларьякской средней школы с результатом 343 очка.

Личное первенство среди мужчин занял А. Коробейников, выбивший 85 очков из 100 возможных, второе место—М. Еперин, давший 84 очка из 100 возможных, третье место—Б, Палкин, выбивший 81 очко.

Первенство среди женщин завоевала И. Исыпова, выбившая 79 очков, второе место—В. Кошкина—69 очков, третье место—Радышевская—67 очков.

В Совете Министров Союза ССР

Совет Министров Союза ССР рассмотрел вопрос о государственных пенсиях и принял решение внести на утверждение сессии Верховного Совета Союза ССР проект Закона о государственных пенсиях.

В проекте Закона о государственных пенсиях говорится что успехи в развитии социалистического хозяйства, достигнутые советским народом под руководством Коммунистической партии Советского Союза, позволяют в настоящее время осуществить дальнейшее улучшение дела пенсионного обеспечения.

В проекте указывается, что государственные пенсии назначаются по старости, по инвалидности и по случаю потери кормильца.

Пенсии не подлежат обложению налогами.

Право на пенсию по старости имеют рабочие и служащие: мужчины—по достижении 60 и при стаже работы не менее 25 лет;

Женщины—по достижении 55 лет и при стаже работы не менее 20 лет.

Проект Закона предусматривает ряд льготных условий, при которых рабочие и служащие имеют право на пенсию по старости.

Пенсии по старости назначаются в следующих размерах:

Месячный заработок в рублях	Пенсия в процентах к заработку: Рабочим и служащим, кроме работавших на подземных работах, на работах с вредными условиями труда и в горячих цехах.	Пенсия в процентах к заработку: Рабочим и служащим, работавшим на подземных работах, на работах с вредными условиями труда и в горячих цехах
До 350	100	100
От 350 до 500	85	90
От 500 до 600	75	80
От 600 до 800	65	70
От 800 до 1000	55	60
От 1000 и выше	50	55

Минимальный размер по старости устанавливается 300 рублей в месяц, максимальный—1200 рублей в месяц.

В проекте Закона перечисляется ряд положений, при которых к пенсиям по старости устанавливаются соответствующие надбавки.

Право на пенсию по инвалидности имеют рабочие и служащие в случае наступления инвалидности, то есть постоянной или длительной потери трудоспособности.

Пенсии рабочим и служащим по инвалидности вследствие трудового увечья или профессионального заболевания назначаются в следующих размерах:

а) инвалидам 1 группы—100 процентов с заработка до 500 рублей в месяц и, сверх того, 10 процентов с остального заработка;

б) инвалидам 2 группы—90 процентов с заработка до 450 рублей в месяц и, сверх того, 10 процентов с остального заработка;

в) инвалидам 3 группы—65 процентов с заработка до 400 рублей в месяц и, сверх того, 10 процентов с остального заработка.

Рабочим и служащим, занятым на подземных работах, на работах с вредными условиями труда и в горячих цехах, пенсии по инвалидности вследствие трудового увечья или профессионального заболевания назначаются в льготных размерах.

В проекте Закона предусматриваются также размеры пенсий рабочим и служащим по инвалидности вследствие общего заболевания. К пенсиям по инвалидности при определенных условиях, перечисленных в проекте Закона, устанавливаются надбавки.

Инвалидам—мужчинам старше 60 лет и женщинам старше 55 лет пенсии по инвалидности назначаются пожизненно.

Право на пенсию по случаю потери кормильца имеют нетрудоспособные члены семьи умершего рабочего, служащего или пенсионера, состоявшие на его иждивении. В проекте Закона указывается, кто из членов семьи и при каких условиях имеет право на получение пенсии.

В проекте Закона подробно изложены положения, определяющие пенсионное обеспечение военнослужащих и их семей.

Предусматривается также исчисление пенсий и порядок введения в действие настоящего Закона.

Настоящий Закон, говорится в проекте, вводится в действие с 1 октября 1956 года.

(ТАСС).

Забота о престарелых колхозниках

22 года трудится в сельхозартели «Парижская коммуна», Алма-атинской области, колхозник Омар Махмутов. Сейчас тов. Махмутову 78 лет. Ему, как и 70-летней Маширман Хасановой и 16 другим престарелым колхозникам и колхозницам, общее собрание сельхозартели постановило выдавать пенсию по 150 трудодней в год.

(ТАСС).

Своевременно подготовиться и завезти в глубинные пункты товары

Забота о благе народа всегда была и остается в центре внимания Коммунистической партии и Советского правительства, поэтому в нашей Советской стране с преимущественным ростом тяжёлой индустрии систематически увеличивается производство предметов народного потребления.

Основная задача работников советской торговли—своевременно доводить всё возрастающие товарные массы до потребителя и образцово организовать обслуживание покупателей.

Серьёзным недостатком в работе торговых работников системы нашего райрыболовпотребсоюза и рыбкоопов, до сих пор является неправильное, в ряде случаев, распределение товаров по рыбкоопам и размещение по торговым пунктам, несвоевременный завоз их в торговую сеть. Кроме того, при планировании завоза товаров плохо учитывается спрос покупателей. Вследствие отсутствия изучения спроса населения и изучения товарных остатков со стороны торгового отдела райрыболовпотребсоюза, председателей и завторгов рыбкоопов в навигацию 1955 года при завозе товаров в рыбкоопы, торговые пункты, были допущены большие ошибки, что значительно отразилось на нормальном снабжении населения, а также на выполнении плана товарооборота и вызвало вынужденные зимние встречные перевозки гужевым транспортом.

Особенно плохо планируется завоз товаров в рыбкоопы и размещение по торговым пунктам в Н-Вартовском рыбкоопе (председатель рыбкоопа т.Шмигельский, завторг т. Лоза.). В результате незнания спроса населения и потребностей на товары в 1955 году завезено было в рыбкооп товаров недостаточно, из-за чего были перебои в торговле овощными, мясными, фруктовыми продуктами, консервами, сахаром, макаронными изделиями, посудой (ведра, тазы), шорными товарами, готовым платьем, фонарями, шифоньерами, говяжьим и растительным салом и другими товарами, которые имелись на базе райрыболовпотребсоюза в достаточном количестве. Хуже того, т. Шмигельский от приёма и завоза товаров в рыбкооп отказывался, неоднократно бывая на базах райрыболовпотребсоюза, отбором товаров не занимался.

Серьёзные недостатки были допущены в завозе товаров по Корликовскому рыбкоопу (председатель рыбкоопа тов. Пуртов, завторг т. Бешкильцев). Сюда недостаточно было завезено молочных, мясных, фруктовых консервов, чая, муки и ряда других товаров.

Во избежание ошибок в завозе товаров в 1956 году и для обеспечения нормального снабжения населения промышленными и продовольственными товарами необходимо торговому отделу райрыболовпотребсоюза, председателям, завторгам рыбкоопов изучить спрос, потребность населения и товарные остатки каждого рыбкоопа, торгового пункта, после чего составить тщательно продуманные заявки на товары и планы завоза товаров в рыбкоопы и торговые пункты.

Надо сделать всё для того, чтобы не допустить задержки и оседания товаров на базах райрыболовпотребсоюза и рыбкоопов поступающих товаров с баз промышленности. Задача каждого торгового работника, заведующих базами в максимально сжатые сроки производить разборку и продвижение новых товаров в торговые пункты до потребителя. При этом следует обеспечить сохранность товаров от порчи, до открытия навигации подготовить складские помещения для хранения. Следует хорошо подготовить к навигационному сезону имеющийся в системе самоходный и несамоходный флот, укомплектовать его хорошими кадрами и использовать в период навигации для перевозки грузов с полной нагрузкой. Завоз товаров в глубинные пункты надо провести в сжатые сроки, использовав весенний подъём воды.

Работники торговли райрыболовпотребсоюза и рыбкоопов должны быть готовыми к выполнению ответственной работы—приему товаров и своевременному продвижению их до потребителя.

А. Патрушин,
председатель правления Ларьякского райрыболовпотребсоюза.

Почему вредно курить

На заводе и в учреждении, дома и в гостях, в поезде и на пароходе—всюду, на каждом шагу вы встречаете курильщиков. Каждый из них много раз за день вместо чистого, свежего воздуха вдыхает клубы табачного дыма и заполняет им свои лёгкие, не сознавая что это вредно для его здоровья.

Как же курение влияет на организм человека? В табаке и в дыме его содержится ряд веществ—никотин, окись углерода (угарный газ), аммиак, сероводород и др. Из них наиболее вреден для здоровья никотин. В чистом виде никотин представляет собой буроватую маслянистую жидкость. Это очень сильный яд. По своей ядовитости он не уступает синильной кислоте. Достаточно смочить никотином палочку и поднести к клюву голубя, как он, вдохнув воздух, содержащий пары никотина, быстро погибает. Четверть капли никотина убивает кролика, полкапли—собаку, а целая капля, принятая внутрь, может вызвать у человека тяжелое отравление и даже привести к смерти.

В готовом табаке содержится около 2 процентов никотина, а в некоторых сортах даже в 2—3 раза больше. В одной папиросе имеется, в зависимости от сорта табака, от 2 до 5 миллиграммов, т. е. до одной двухсотой части грамма никотина. Смертельная доза для человека—80—120 миллиграммов никотина—количество, которое может быть в 20 папиросах. На первый взгляд это кажется удивительным: вокруг нас люди выкуривают в день 25 и более папирос, курят годами,—и живы. Правда, известны случаи, когда люди после неумеренного курения умерли от острого отравления никотином. Так, например, один человек умер, выкурив за 12 часов 14 сигар и 40 папирос. Но такие случаи бывают редко. Чем же объясняется, что никотин, поступающий ежедневно в организм человека часто в количестве, опасном для жизни, не вызывает острого отравления? Тут всё дело в том, что организм постепенно привыкает к яду. Надо также иметь в виду, что не весь никотин, содержащийся в папиросе, попадает в лёгкие. Часть его вместе с дымом улетучивается в окружающее пространство, часть остаётся в пепле и т. п. Можно считать, что из каждой папиросы в организм попадает доза никотина в 40—50 раз меньше смертельной. Этого количества вполне достаточно, чтобы вызвать отравление у человека, который выкурил первую папиросу.

Почти каждый курильщик по своему опыту знает, что после первой папиросы его тошнило, было головокружение, сердцебиение, выступал холодный пот. Все это признаки острого отравления. При выкуривании следующих папирос эти признаки проявляются всё меньше и потом совсем исчезают—организм привыкает к никотину, и табак не вызывает острого отравления. Но это не спасает курильщика от постоянного, хронического отравления никотином и другими ядовитыми веществами табачного дыма. Мы только часто не обращаем внимания на последствия этого отравления, потому что вред от курения сказывается не сразу—изменения в организме наступают постепенно. Опасность никотина увеличивается тем, что он, как и всякий наркотический яд, вызывает потребность в употреблении всё больших его доз. Курильщики часто вынуждены увеличивать число выкуриваемых ими папирос. Вредное действие табачного дыма при курении сказывается уже в полости рта. Раздражается слизистая оболочка, десна постепенно становятся рыхлыми и при жевании легко повреждаются. Проходя через верхние дыхательные пути, табачный дым раздражает слизистую оболочку зева, глотки, гортани, дыхательного горла, бронхов и легких. В них образуются болезненные изменения. Зев слегка воспаляется и у курильщика создаётся предрасположение к ангинам.

В результате изменений в голосовых связках у многих курящих появляется хрипота. В бронхах развивается катаральное состояние—бронхит, сопровождающееся кашлем. У продолжающих курить при бронхите и сопутствующем кашле возникает стойкое растяжение стенок мельчайших легочных пузырьков—альвеол, а это приводит к заболеваниям самих лёгких. Воздух при выдыхании поступает в альвеолы, опутанные густым слоем тончайших кровеносных сосудов—капилляров. В обоих лёгких больше шести миллионов альвеол. Общая поверхность лёгочных пузырьков при глубоком вдохе достигает 125—150 квадратных метров. У здорового некурящего человека вдыхаемый кислород легко проникает в кровь через стенки капилляров, тесно соприкасающихся со всей громадной поверхностью альвеол. Поглощая кислород, кровь отдаёт углекислоту, которая также через стенки капилляров легко проникает в альвеолы и выдыхается лёгкими. У курильщика же на тончайших стенках лёгочных пузырьков осаждаются вещества табачного дыма. Ведь дым—это не газ, а скопление мельчайших частиц твердого вещества. Можно представить себе, насколько затрудняется и нарушается важнейший процесс—обмен кислорода и углекислоты через стенки капилляров и альвеол, «закопчённые» табачным дымом.

Ещё большее зло, однако, заключается в том, что вместе с кислородом в кровь поступает никотин табачного дыма. С кровью никотин разносится по всему организму и оказывает своё отравляющее действие на все органы, ткани, клетки. С никотином проникают в кровь и другие вредные вещества содержащиеся в табачном дыме, например, окись углерода, или угарный газ. Переносчиком кислорода в крови, как известно, служит красное вещество—гемоглобин. Угарный газ обладает способностью легко вступать в соединение с гемоглобином крови. Связанный таким образом гемоглобин уже не может переносить кислород. При курении часть гемоглобина переходит в связанное состояние. Это затрудняет дыхание тканей организма и способствует развитию малокровия.

В. Ахромченков,
зав. райздравотделом.

(Окончание в следующем номере).

КАК ОТРЕМОНТИРОВАТЬ РАДИОПРИЕМНИК?

Недавно работниками райконторы связи был отремонтирован мой радиоприёмник, но через небольшой промежуток времени я вновь был вынужден обратиться в контору связи с этой же просьбой, так как приёмник отремонтирован некачественно и быстро вышел из строя. Однако просьбы моей работники связи не смогли выполнить из-за отсутствия новых деталей.

Известно, что детали для радиоаппаратуры в большом количестве имеются на базе рыбкоопа, но его работники не только не знают спроса потребителя, но остаются глухими даже к их просьбам и не забрасывают в магазины этих товаров.

Пора бы работникам торговли села Ларьяка знать культурные запросы потребителей и полностью их удовлетворять.

С. Курков.



◆

В Народной Республике Албании осуществляются большие работы по орошению засушливых земель и осушению болотистых мест. Десятки тысяч гектаров прежде неудобных земель освоены и дают высокие урожаи.

На снимке: в районе Малика. Тракторы обрабатывают осушенные болота.

Редактор Е. АРТЮХОВА.

с. Ларьяк, типография Полиграфиздата Тюменского областного управления культуры Тираж 1020 экз. Заказ 107

Пролетарии всех стран, соединяйтесь!

Стахановец

Орган Ларьякского райкома КПСС и районного Совета депутатов трудящихся, Тюменской области

Год издания 16-й
№ 41 (1089)
ВТОРНИК
15
МАЯ
1956 г.
Цена 10 коп.

Государственная ордена Ленина библиотека СССР

Трудящиеся района! Дружной подписной на новый заём ещё более укрепим могущество нашей Родины, добьёмся новых побед в в коммунистическом строительстве.

На благо нашей Родины и советского народа

Сегодня публикуется постановление Совета Министров СССР о выпуске нового Государственного займа развития народного хозяйства СССР (выпуск 1956 года). Новый заем выпускается в целях привлечения средств населения для финансирования мероприятий по дальнейшему развитию народного хозяйства СССР.

По всей нашей стране, в городах и сёлах, рабочих посёлках, всюду советские люди встретили постановление правительства о новом займе, как большое государственное дело, и единодушно оформляют подписку.

Подписываясь на заем, каждый человек знает, что его сбережения пойдут на то, чтобы ещё богаче, краше, могущественнее стала наша чудесная Родина, чтобы ещё лучше жили советские люди.

Новый Государственный заем пойдёт на успешное выполнение шестого пятилетнего плана — грандиозной программы мирного строительства, дальнейшего роста тяжёлой индустрии, которая была и остаётся прочным незыблемым фундаментом социалистической экономики, основой подъёма сельского хозяйства, лёгкой и пищевой промышленности, роста материального благосостояния трудящихся.

Новый заем будет способствовать дальнейшему развитию социалистической культуры, движению вперёд советской науки, повышению её роли в решении исторических задач коммунистического строительства.

Наши советские займы— это новые санатории, дома отдыха, школы, театры, дворцы культуры, новые заводы и фабрики. Они служат ярким примером тесного сочетания и прямого совпадения государственных и личных интересов трудящихся в условиях социалистического государства. Десятки миллионов советских граждан ежегодно получают по госзаймам крупные суммы выигрышей. Только трудящиеся нашего района за период с 1951 по 1955 год получили выигрышей по госзаймам 849 тысяч рублей.

По государственному бюджету СССР на 1956 год предусмотрено выплатить выигрышей на сумму 14 миллиардов рублей.

Советские люди хорошо знают, что вся деятельность Коммунистической партии и Советского правительства направлена на укрепление могущества нашей Родины, на неуклонный подъём экономики и блага народа. Этой благородной задаче будет служить и новый Государственный заем. Вот почему трудящиеся нашего района, как и все советские люди, с большим желанием и готовностью отдают свои трудовые сбережения взаймы государству.

Новый Государственный заем выпущен нынче на сумму 32 миллиарда рублей. Нет сомнения, что он будет реализован полностью и успешно. Об этом свидетельствует ход первого дня подписки, как только было передано по радио постановление Совета Министров СССР, та патриотическая активность и сознательность трудящихся, с какой они подписываются на новый Государственный заем.

Реализация займа—большое государственное дело. Задача партийных, профсоюзных, комсомольских организаций развернуть в эти дни широкую массово-политическую работу, рассказать трудящимся, куда идут советские займы, на конкретных фактах и примерах показать, что они идут на благо Родины и на благо советского народа. Нужно разъяснить каждому рабочему, колхознику, служащему, что новый Государственный заем будет способствовать крутому подъёму тяжёлой индустрии, дальнейшему развитию сельского хозяйства, лёгкой и пищевой промышленности, повышению уровня материального благосостояния трудящихся и обеспечению обороноспособности Советского государства.

Ни одного человека не должно быть вне подписки на заем!

Пусть краше и могущественнее будет наша великая Родина—оплот мира и дружбы народов!

Дружной подпиской на заем продемонстрируем свою пламенную любовь к родной Коммунистической партии и Советскому правительству, ведущим советский народ к победе коммунизма!

Нет сомнения в том, что новый заем, как и предшествующие займы, будет успешно реализован среди трудящихся нашего района.

Все, как один, подпишемся на новый заём!

В СОВЕТЕ МИНИСТРОВ СССР

О выпуске Государственного займа развития народного хозяйства СССР (выпуск 1956 года)

В целях привлечения средств населения для финансирования мероприятий по дальнейшему развитию народного хозяйства СССР Совет Министров Союза ССР постановил:

1. Выпустить Государственный заем развития народного хозяйства СССР (выпуск 1956 года) на сумму 32 миллиарда рублей сроком на 20 лет.

2. Облигации займа и выигрыши по ним освободить от обложения государственными и местными налогами и сборами.

3. Утвердить представленные Министерством финансов СССР условия выпуска Государственного займа развития народного хозяйства СССР (выпуск 1956 года).

УТВЕРЖДЕНО
Советом Министров СССР 14 мая 1956 года.

УСЛОВИЯ
выпуска Государственного займа развития народного хозяйства СССР (выпуск 1956 года)

1. Государственный заем развития народного хозяйства СССР (выпуск 1956 года) выпускается на срок с 1 ноября 1956 года по 1 ноября 1976 года.

2. Заем предназначен для размещения только среди населения. Порядок размещения займа устанавливается Министерством финансов СССР.

3. Заем делится на разряды по 100 миллионов рублей в каждом разряде.

Каждый разряд состоит из 20.000 серий. Серии каждого разряда имеют номера с № 200.001 по № 220.000.

Облигации в каждой серии имеют номера с № 01 по № 50.

4. Облигации займа выпускаются достоинством в 500, 200, 100, 50, 25 и 10 рублей.

Облигации достоинством в 500 и 200 рублей состоят соответственно из пяти или двух сторублёвых облигаций одной серии с пятью или двумя номерами и дают право на пять или два выигрыша, которые одновременно падают на каждый из номеров, обозначенных на облигации.

Облигации достоинством в 50, 25 и 10 рублей являются частями сторублёвых облигаций и дают право на соответствующую долю (одна вторая, одна четвёртая, одна десятая) выигрыша, выпавшего на сторублёвую облигацию.

5. По облигациям займа весь доход выплачивается в форме выигрышей.

Общая сумма выигрышей установлена в среднем за двадцатилетний срок займа из расчёта 2 процента в год.

В течение двадцатилетнего срока займа выигрывает 25 процентов всех облигаций, а остальные 75 процентов облигаций погашаются по их нарицательной стоимости.

Выигравшая облигация погашается и исключается из дальнейших тиражей.

Выигрыши по займу устанавливаются в размере 5.000, 1.000, 500 и 200 рублей на сторублёвую облигацию, включая нарицательную стоимость облигации (сто рублей).

6. В течение двадцатилетнего срока займа производится 40 тиражей выигрышей — по два тиража ежегодно.

Тиражи выигрышей производятся, начиная с 1957 года, в сроки, устанавливаемые Министерством финансов СССР.

7. В тиражах выигрышей на каждый разряд займа, т. е. на каждые 100 миллионов рублей, разыгрывается следующее количество выигрышей:

Размер выигрышей на сторублёвую облигацию, включая нарицательную стоимость облигации	Количество разыгрываемых выигрышей	
	в одном тираже	во всех 40 тиражах
5000 рублей	3	120
1000 рублей	30	1200
500 рублей	300	12000
200 рублей	5917	236680
Общее количество выигрышей	6250	250000
Общая сумма выигрышей (в рублях)	1378400	55136000

8. Невыигравшие облигации погашаются (выкупаются) по их нарицательной стоимости с 1 ноября 1961 года в течение 15 лет, остающихся до конца срока займа.

Из каждых 100 миллионов рублей займа выкупаются: в 1961—1966 гг.—на сумму 1.250 000 рублей, в 1967—1971 гг. — 3 000.000 рублей, в 1972—1976 гг. — 10.500.000 рублей ежегодно.

Облигации займа, подлежащие выкупу в 1961—1975 гг., определяются ежегодными тиражами погашения; сроки проведения тиражей погашения устанавливаются Министерством финансов СССР.

Облигации, не вышедшие в тиражи погашения, выкупаются с 1 ноября 1976 года.

9. Облигации, на которые пали выигрыши, а также облигации, подлежащие выкупу по их нарицательной стоимости, могут быть предъявлены для оплаты до 1 ноября 1977 года; по истечении этого срока облигации, не предъявленные к оплате, утрачивают силу и оплате не подлежат.

Министр финансов СССР А. ЗВЕРЕВ.

Трудящиеся района горячо одобряют проект Закона

С большим удовлетворением встретили трудящиеся района проект Закона о государственных пенсиях.

На предприятиях, в учреждениях, колхозах проходят собрания и митинги, посвященные обсуждению этого проекта Закона. Трудящиеся единодушно одобряют проект Закона, как новое проявление заботы Коммунистической партии и Советского правительства о повышении благосостояния народа.

На проходившем собрании финбанковских работников старший кредитный инспектор тов. Сусликов заявил:

— Прошло немного более двух месяцев после XX съезда КПСС, а мы уже наглядно убедились, как быстро претворяются в жизнь его решения. Рабочий день в предвыходные и предпраздничные дни сокращен на 2 часа. Новым проявлением заботы о народе является проект Закона о пенсиях. Все это показывает нас на еще более самоотверженный труд. Мы будем еще лучше трудиться во благо нашей Родины.

На собрании работников районной связи письмоносец тов. Веселова сказала:

— Я горячо одобрию проект Закона о пенсиях и выражаю сердечное спасибо Коммунистической партии и Советскому правительству за заботу и внимание о нас простых людях. Теперь я уверена, что старость мне в будущем будет обеспечена и в том случае, если я потеряю трудоспособность на производстве. А пока я могу работать, буду трудиться не покладая рук. Наш труд будет лучшим ответом на заботу партии и правительства.

— Я являюсь пенсионером Великой Отечественной войны, —говорит заведующий хозяйством Ларьякского рыбучастка тов. Тюльканов. Как инвалид третьей группы, работая на производстве, я получал пенсию 61 руб. По проекту нового Закона я буду получать в два раза больше. Это яркое проявление заботы об инвалидах Отечественной войны.

Мне 65 лет,—говорит председатель Ларьякского сельского Совета тов. Чернавский,— на производстве я проработал 32 года. По проекту нового Закона о государственных пенсиях, если я не буду работать, старость моя обеспечена, ибо мне будет начислено пенсии 550 рублей в месяц. Но пока есть во мне сила, до тех пор я буду работать. Забота партии и правительства о нас простых людях обязывает этому.

Почему вредно курить

(Окончание. Начало см. в № 40).

Очень вредное действие оказывает никотин на нервную систему. Она охватывает своими разветвлениями весь организм. Никотин, обращаясь с током кровв по организму, раздражает нервные окончания во всех органах и тканях. Возбуждение от этого раздражения передается центральной нервной системе—коре головного мозга, которая управляет всей жизнедятельностью нашего тела. Под влиянием выкуренной папиросы сначала наступает возбуждение головного мозга, а затем его деятельность тормозится. К стенкам кровеносных сосудов подходят нервы — ответвления нервной системы. Эти нервы обладают способностью расширять и суживать просвет кровеносных сосудов. Никотин, действуя на центральную нервную систему, приводит к сужению просвета кровеносных сосудов —спазмам. Вследствие сужения сосудов уменьшается приток кровп к органам и тканям, ухудшается их питание и нарушается нормальная деятельность.

Курильщики часто утверждают, что куренпе успокаивает нервную систему, облегчает умственную и физическую работу. Это глубокое заблуждение. Никотин затрудняет работу мозга. Вследствие меньшего притока крови и худшего питания мозга нарушается нормальная мозговая деятельность. Внимание, память у курильщиков ослабляются, точность движения уменьшается, глазомер ухудшается.

Курение приводит подчас к болезненным изменениям и в отдельных нервах. Так, напрпмер, у застарелых курильщиков в некоторых случаях наступает тяжелое поражение зрительного нерва, ведущее к слепоте.

У курящего сердце за сутки делает на 10000—15000 сокращений больше, чем сердце некурящего человека. Это преждевременно изнашивает сердечную мышцу. Спазмы сосудов, питающих сердечную мышцу кровью, способствуют развитию грудной жабы—тяжелого заболевания, сопровождающегося приступами болей в области сердца.

У курильщиков иногда бывает очень сильное сужение кровеносных сосудов ног. При этом развивается так называемая перемежающая хромота —во время ходьбы наступают время от времени резкие боли, и он вынужден через короткие промежутки времени останавливаться. Если такие люди не перестают курить, то у них может развиться более тяжелое заболеивания ног.

Укажем еще на одно вредное последствие употребления табака, связанное с процессом курения, а не действием никотина. Постоянное механическое раздражение кожи папиросой или трубкой предрасполагает к заболеванию раком, чаще всего нижней губы.

Курение ослабляет организм, понижает его сопротивляемость по отношению к вредным влияниям окружающей среды, способствует возникновению многих заболеваний. Курение также ухудшает течение болезней, особенно инфекционных, которые появились у больного независимо от потребления табака. В легких курящего находят благоприятные условия для своего развития туберкулезные палочки, а организм курильщика не в состоянии активно бороться с внедрившейся в него инфекцией. В результате туберкулез легких —удел многих курильщиков.

Важную роль в возникновении гипертонической болезни играет нервная система. Сужение просвета кровеносных сосудов, спазмы этих сосудов под влиянием никотина способствуют развитию и более тяжелому течению гипертонической болезни. Курение способствует развитию склероза сосудов — отложению на их стенках жироподобного вещества холестерина и извести.

Очень губительно сказывается курение на молодом, растущем организме. Дети и подростки более чувствительны к табачному яду, чем взрослые. Нервная система в молодом возрасте легко расшатывается от наркотических веществ. Детский и юношеский организм для своего нормального роста и развития нуждается в свежем воздухе, а не в воздухе, отравленном табачным дымом.

Из всего сказанного видно, что курение табака разрушает здоровье, ведет к преждевременной старости. Вот почему тот, кто курит, должен оставить эту вредную привычку. Многим это кажется трудным. Действительно, когда курильщик лишается привычной папиросы, он вначале нервничает, становится мрачным, даже плохо работает, но явления эти временные. Нужно осознать всю пагубность курения, сознательно отнестись к своему здоровью и тогда будет легче найти в себе достаточно силы воли, чтобы отвыкнуть от трубки или папиросы.

Нередко задают вопрос: «Если вредно курить, то почему не запрещают выпуск папирос, табака?»

Привычка курить укоренилась у миллионов людей и запретительные меры здесь не помогут. Это привело бы к тайной спекуляции, к продаже «из-под полы» плохих сортов табака с примесями, еще более вредными для здоровья.

Только сознательный отказ от курения, активная борьба с ним всей советской общественности поможет нам освободиться от этого зла.

В. Ахромчиков,
зав. райздравотделом.

Благодарю за заботу

Как хорошо жить и работать в стране Советов, где Коммунистическая партия и Советское правительство проявляют отеческую заботу о советских людях. На каждом шагу мы видим и ощущаем это. Новый проект Закона о государственных пенсиях является новым ярким подтверждением, что забота о благе народа была и есть в центре внимания Коммунистической партии.

Я от души радуюсь и благодарю партию и правительство за повышение пенсии гражданам потерявшим кормильцев. Муж у меня умер в 1954 году. До смерти он 25 лет работал в Ларьякском районе на различных строительных работах. На моём иждивении осталось пятеро детей. До нового Закона я получала пенсию 176 рублей. Теперь же, по проекту нового Закона о пенсиях, я буду получать 485 р.

Спасибо родной Коммунистической партии и Советскому правительству за заботу о людях труда. **А. Коркина.**

□

Спасибо партии и правительству

Проект Закона о повышении пенсий является новым проявлением заботы о людях труда в нашей стране.

Муж мой погиб в боях за Родину в годы Великой Отечественной войны. Я осталась с тремя детьми. По наше Советское правительство не оставило меня и тысячи других матерей без внимания. С С 1942 г. по 1956 г. мне, как пенсионерке, выплачено государством 46 тысяч рублей. Это помогло мне воспитать детей и дать всем образование.

По новому Закону пенсия мне ещё увеличится.

Я не боюсь за свою старость, так как знаю, что Советская власть высоко ценит труд людей и за это ей большое спасибо.

Новый Закон по повышению пенсий вызвал у меня, так же как и у всех людей нашей страны желание ещё больше сделать для своей Родины.

Е. Тайлашева.

Международный обзор

Западные державы тормозят достижение соглашения о разоружении

Почему до сих пор вопрос о разоружении остаётся неразрешенным, хотя его обсуждение западными державами и Советским Союзом происходит уже в течение десяти лет? Кто повинен в том, что народы, кровно заинтересованные в прекращении гонки вооружений, попрежнему вынуждены нести её огромное бремя? Ответ на эти вопросы могут дать итоги закончившейся недавно в Лондоне сессии подкомитета комиссии ООН по разоружению. За полтора месяца работы этой сессии подкомитета входящие в его состав представители СССР, США, Англии, Франции и Канады не пришли ни к какому соглашению. Ответственность за это несут западные державы, и это показано в заявлении советского представителя в подкомитете А. А. Громыко.

Чтобы убедиться в этом, достаточно сравнить позиции СССР и западных стран. Советский Союз в самом начале сессии подкомитета внёс на его рассмотрение новое предложение, учитывающее точку зрения западных держав. Было предложено установить предельный уровень вооруженных сил для СССР, США и Китая в размере 1—1,5 миллиона человек, а для Англии и Франции—по 650 тысяч человек. Эти же цифры ранее предлагались западными державами. Однако, когда СССР согласился с ними, западные державы отказались от собственных предложений и выдвинули более высокие цифры (для вооруженных сил СССР, США и Китая —по 2,5 миллиона, для Англии и Франции по 750 тысяч человек). При этом западные державы заявили, что они согласятся снизить указанные уровни только после урегулирования других нерешённых вопросов, прежде всего германского.

По-новому подошёл Советский Союз и к решению существа вопроса разоружения. Как известно, этот вопрос состоит из двух частей—сокращение обычных вооружений и вооруженных сил и запрещение атомного оружия. СССР предложил договориться сначала по первой части, а вопрос об атомном оружии, по которому особенно сильны разногласия, пока оставить в стороне. При этом, конечно, СССР указал, что советская позиция в вопросе об атомном оружии не изменяется и что наша страна, как и прежде, стоит за безусловное запрещение атомного оружия.

Таким образом и в подходе к общему вопросу о разоружении Советский Союз пошёл навстречу западным державам. Но последние снова пошли на попятную и выступили против разделения вопроса разоружения, за разрешение его «в целом». Их позиция по сути дела сводилась к тому, чтобы не был решён вопрос ни о сокращении обычных вооружений, ни о запрещении атомного оружия. Подобные же расхождения выявились и по другим пунктам советских предложений.

Даже многие буржуазные газеты признают в этой связи, что западные представители в подкомитете по разоружению заняли позицию, противоречащую задаче, ради решения которой создан подкомитет. Между тем, сейчас в условиях ослабления международной напряжённости, имеются все возможности достичь решения вопроса о разоружении. СССР прилагал и будет прилагать все усилия в этом направлении. Народы ждут таких же условий и от западных держав. **В. Харьков.**

Редактор Е. АРТЮХОВА.

с. Ларьяк типография Полиграфиздата Тюменского областного управления культуры Тираж 1020 экз. Заказ 108

Пролетарии всех стран, соединяйтесь!

Стахановец

Орган Ларьякского райкома КПСС и районного Совета депутатов трудящихся, Тюменской области

Год издания 16-й
№ 42 (1090)
ВОСКРЕСЕНЬЕ
20
МАЯ
1956 г.
Цена 10 коп.

Все способы и средства, все ресурсы и возможности нужно использовать для того, чтобы в установленные сроки провести посадку картофеля и овощей.

Образцово провести посадку картофеля и овощей

Коммунистическая партия и Советское правительство поставили перед работниками сельского хозяйства грандиозную задачу—полностью удовлетворить постоянно растущие потребности населения в продуктах, обеспечить лёгкую и пищевую промышленность сырьём и выделить значительное количество сочных и концентрированных кормов для общественного животноводства.

В ближайшие дни в колхозах района начнутся весенне-полевые работы. Выполнение этой задачи возможно в том случае, если весенний сев будет проведён в сжатые сроки и при соблюдении агротехнических требований.

В 1956 году колхозы нашего района должны увеличить по сравнению с прошлым годом посадочную площадь картофеля на 40 процентов, а овощей—более чем в два раза. Одновременно с расширением площадей резко увеличить урожайность овощей и картофеля.

Всё это, бесспорно, посильно для каждого колхоза, бригады и звена, если на их выращивание будет обращено более серьёзное внимание. В прошлом году многие колхозы допускали грубое нарушение агротехники при возделывании картофеля. Были случаи снижения норм высадки, посадку производили под плуг, а кое-где под лопату рядовым способом. Ни один колхоз не проводил боронования картофеля по всходам. В отдельных колхозах картофель остался не пропололым и не окученным. Всё это привело к тому, что колхозы недополучили большое количество картофеля. Необходимо в текущем году учесть эти ошибки и ни в коем случае не допустить их.

Надёжным средством увеличения производства картофеля является квадратно-гнездовой способ посадки с междурядьем в обоих направлениях 65 сантиметров. Надо принять все меры к тому, чтобы каждый колхоз посадку производил этим способом. Для квадратно-гнездового способа посадки можно применить окучники, плуги, культиваторы и маркёры.

Применение квадратно-гнездового способа посадки даёт возможность окучивать картофель в двух направлениях, тем самым значительно сократить затраты труда на его возделывание. Нельзя допускать снижения нормы высадки. На один гектар следует посадить не менее 25 центнеров картофеля. Особое внимание надо обратить на то, чтобы на все участки, на которых намечено производить посадку картофеля и овощей, было вывезено достаточное количество навоза, так как это имеет большое значение в повышении урожая. В прошлом году, например, в колхозах имени Микояна и «Коммунист» картофель был посажен на удобренных навозом полях. Поэтому урожай здесь был получен значительно больший, чем в колхозах «Новая жизнь» и «Красная звезда», где удобрение полей не производилось.

Колхозы района располагают огромными запасами удобрений. Сейчас необходимо мобилизовать все силы, чтобы как можно больше вывезти на поля навоза, собрать золы и перегноя.

Неблагополучно обстоит дело в ряде колхозов с семенным картофелем. Так, в рыбартели «Красная звезда» (председатель тов. Сигильтьев) недостаёт 70 центнеров семенного картофеля, в сельхозартели имени Калинина (председатель тов. Котович) — более 200 центнеров, но мер к изысканию недостающих семян не принимается.

До сих пор ни в одном колхозе не приступили к изготовлению перегнойных горшечков и питательных кубиков. К сожалению и агрономы, находящиеся непосредственно в колхозах, тт. Сухушин, Голендухина и Сергеева, хорошо зная значение питательных кубиков в овощеводстве, никаких мер к изготовлению их не принимают. В ряде колхозов не подготовлены парники, не остеклены парниковые рамы, хотя капусту и огурцы пора уже сеять.

В подготовке к весеннему севу имеется ещё много недостатков. Необходимо в самый кратчайший срок их устранить.

Специалисты сельского хозяйства, председатели сельских Советов и колхозов, секретари первичных партийных организаций должны больше уделять внимания подготовке и проведению посадки картофеля и овощей. Сейчас надо повсеместно организовать яровизацию семенного картофеля, поделку перегнойных горшечков и питательных кубиков, наладить работу в парниковом хозяйстве, чтобы вырастить хорошую рассаду капусты, огурцов, помидор и других культур.

Товарищи колхозники, колхозницы и специалисты сельского хозяйства! Проведём весенний сев быстро и на высоком агротехническом уровне, добьёмся в каждом колхозе получения высокого урожая картофеля и овощей!

Трудовые сбережения—любимой Родине!

* * *

Горячее одобрение

С огромным удовлетворением встретили трудящиеся нашего села весть о выпуске нового Государственного займа развития народного хозяйства СССР.

На предприятиях и учреждениях райцентра состоялись многолюдные митинги и собрания, посвящённые выпуску нового займа.

На собрании коллектива Ларьякского рыбкоопа заведующий базой тов. Оспин сказал:

—Коммунистическая партия и Советское правительство последовательно проводят в жизнь решения XX партийного съезда о дальнейшем улучшении жизни нашего народа. Приняты постановления правительства о шестичасовом рабочем дне по субботам и предпраздничным дням об увеличении отпусков для женщин по беременности и после родов, опубликован проект Закона о государственных пенсиях.

Дружная подписка на заём будет лучшим нашим ответом на заботу партии и правительства о нас. Я подписываюсь на месячный оклад зарплаты, покупаю, кроме того, на 50 рублей облигаций наличными и выражаю уверенность в том, что весь коллектив единодушно последует моему примеру.

—Мы, рабочие и служащие Ларьякского рыбкоопа, — сказал заместитель председателя рыбкоопа тов. Бусько,—горячо одобряем выпуск нового Государственного займа, средства от реализации которого пойдут на дело дальнейшего расцвета нашей любимой Отчизны.

Я отдаю взаймы государству месячный оклад и покупаю на 50 рублей облигаций за наличный расчёт.

Выразив свою благодарность Партии и Правительству за повседневную заботу о людях труда, рабочий тов. Созонов подписался на месячный оклад и приобрёл за наличный расчет облигаций на 100 рублей.

На полную ставку подписались и приобрели облигаций за наличный расчет тт. Кузнецов, Гришкина, В. Васильева, пенсионер Ларюшкин и многие другие.

Успешно прошла подписка на новый Государственный заём в коллективе Ларьякской средней школы.

Учительница К. Сухинина подписалась более чем на полуторамесячный оклад, тт. Сухинин, Коршаков, Качушкин, Долгушин и многие другие подписались более чем на месячный оклад зарплаты.

С большим одобрением встречен выпуск нового Государственного займа в Ларьякской райбольнице.

Выступающая на митинге врач З. Дёмина выразила глубокое одобрение правительству, выпустившему новый заем и с радостью подписалась на месячный оклад зарплаты. Её примеру последовали медицинские сёстры Е. Кузнецова, М. Ярославцева, А. Тимофеева, Г. Щеткова, акушерка Кайгородова и многие другие работники райбольницы. Большинство из них, кроме подписки, часть облигаций приобрели за наличный расчёт.

Активно и организованно прошла подписка на заём и продажа за наличный расчёт в коллективах РО МВД, прокуратуры, райсельхозотдела и других.

О ходе размещения нового займа

В обстановке большого патриотического подъёма прошла подписка на новый Государственный заем развития народного хозяйства СССР (выпуск 1956 года) среди колхозного крестьянства рабочих и служащих района.

Как только радио разнесло весть о выпуске нового займа, рабочие и служащие, после коротких митингов, приступили к подписке.

Дружно прошла подписка среди колхозников рыбартели имени Ленина (председатель тов. Кунин). Они, все как один, единодушно подписались на заем и внесли наличными деньгами всю подписную сумму.

На 9 тысяч рублей подписались и внесли наличными деньгами члены рыбартели имени Микояна (председатель тов. Анисимов). Полностью 19 тысяч подписной суммы внесли наличными члены сельхозартели «Новая жизнь» (председатель тов. Белкин).

15 мая уж всё колхозное крестьянство полностью было охвачено подпиской на новый заем и 70 тысяч рублей было оплачено наличными деньгами.

Среди рабочих и служащих за два дня подписки было размещено займа на сумму 570 тысяч рублей. **Н. Гришинн.**

* * *

Активное участие в подписке на новый заём приняли домохозяйки с. Ларьяк. В первый день выпуска закона многие из них приобрели облигации за наличный расчёт. Наибольшую активность проявили З. Слизевич, Е. Зайцева, П. Оспина, А. Безбородова и другие, купившие за наличный расчёт облигаций на сумму 100—200 рублей каждая.

В. Смолина.



Ленинград. На Металлическом заводе имени Сталина проведён «День новатора», посвящённый передовым методам чистовой отделки деталей на токарных станках. В технологической лаборатории собрались токари 25 машиностроительных заводов города. Непосредственно у рабочих мест участники «Дня новатора» ознакомились с достижениями турбостроителей. Лучший токарь паротурбинного цеха Ю. П. Харитонов показал свой высокопроизводительный способ расточки ответственных деталей машин.

Заводской комитет профсоюза регулярно организует такие встречи рабочих ведущих профессий.

На снимке: токарь Металлического завода имени Сталина Ю. П. Харитонов показывает свой способ расточки на токарном станке ответственных деталей машин.

Фото А. Михайлова.

Фотохроника ТАСС

Всемерно расширять посев кукурузы

В 1955 году в сельскохозяйственных артелях имени Калинина и «Новая жизнь» было засеяно по одному гектару кукурузой, с которых получено силосной массы по 60—70 центнеров с га. Урожай, конечно, низкий. И вот на опыте одного года, председатели колхозов, некоторые специалисты сельского хозяйства, в том числе и агроном тов. Ф. Сухушин сделали вывод, что кукуруза здесь не пойдёт.

Правильно ли эти заключения?

Нет, это глубокое заблуждение. По опыту одного двух лет нельзя сделать правильные выводы. Дело не в том, что кукуруза у нас не может дать высоких урожаев, а в допущенных ошибках.

В отчётном докладе XX съезду КПСС тов. Хрущев Н. С. говорил: «Факты убедительно доказывают, что во всех зонах страны кукуруза может давать высокие урожаи, кукуруза не имеет себе равной культуры по урожайности и количеству кормовых единиц, получаемых с гектара посева, но лучшей оплате труда, затраченного на её возделывание. Поэтому надо обстоятельно проанализировать, какие ошибки допущены были при возделывании кукурузы в тех или иных районах и колхозах, почему она в некоторых колхозах и совхозах не дала хорошего урожая, и уже сейчас со всей энергией взяться за подготовку к севу, в частности за обучение кадров с тем, чтобы в 1956 году вырастить высокий урожай кукурузы в каждом колхозе и совхозе».

Были-ли у нас в прошлом году допущены ошибки? Да, были.

Во-первых, в обеих колхозах кукуруза была посеяна на неудобренных полях, во-вторых, неудачно были выбраны участки под эту культуру—со склоном на север, в третьих, после посева не было никакого ухода: ни разу она не окучивалась, не подкармливалась, не пропалывалась. Конечно, в таких условиях никакая культура не может дать хотя бы даже среднего урожая.

В чем же дело? А дело в том, что председатели колхозов совершенно не придают какого-либо значения возделыванию этой культуры. Председатели колхозов стараются доказать, что колхозам выгоднее заложить силос из дикорастущей травы, чем из кукурузы.

Давайте проанализируем выводы и заключения товарищей, которые против посева кукурузы. Прежде чем приступить к расчёту, следует отметить, что у нас на севере, листья кукурузы ловят лучи солнца не 10—12 часов, как на юге, а 15—17 часов. Это способствует более энергичному росту растений. Листья и стебли получаются более длинными и сочными, что является отличным кормом для силоса.

В 1955 году Печерская опытная станция, находящаяся за полярным кругом, получила с гектара 400 центнеров зеленой массы кукурузы, такие же хорошие урожаи зеленой массы кукурузы получили и заполярные колхозы Коми АССР.

В Коношском районе, Архангельской области, расположенном на широте Ларьякского района, получен наивысший урожай зеленой массы 1500 центнеров с гектара.

Можем ли мы утверждать, что у нас кукурузу сеять невыгодно, когда колхозы, расположенные значительно севернее, чем сельхозартели имени Калинина и «Новая жизнь», получают урожай зеленой массы по 40—50 и более тонн с гектара?

Предположим, что в среднем в колхозах нашего района мы вырастили не 50 тонн, а только 25 тонн зелёной массы кукурузы. Известно, что 4,5 килограмма кукурузного силоса равны одной кормовой единице. Следовательно, 1 гектар при урожае 25 тонн даст 5500 кормовых единиц, а один гектар овса при урожае в 15 центнеров даст всего около 2000 кормовых единиц, то есть почти в 3 раза меньше, чем кукуруза, посеянная только на силос.

Из приведённых данных видно, что сеять кукурузу на силос чрезвычайно выгодно. Кукурузный силос по питательности и качеству превосходит силос других культур.

Так, по данным Сибирского научно-исследовательского института зернового хозяйства видно, что в 100 килограммах силоса различных культур содержится кормовых единиц: кукурузы в среднем 20, клевера 17,3, подсолнечника ,16, травы луговой 16,5 и т. д. Кукурузный силос весьма охотно поедается крупным рогатым скотом, свиньями и овцами. Установлено, что скармливание 4 кг хорошего кукурузного силоса обеспечивает получение одного килограмма молока, или гектар кукурузы при урожае 25 тонн даст колхозу дополнительно более 200 килограммов молока.

Таким образом, необходимо всемерно расширять посевы кукурузы, так как высокая её урожайность, высокие кормовые качества делают кукурузу одним из наиболее ценных, позволяющих обеспечить создание прочной кормовой базы для колхозного животноводства.

Ф. Рыков,
гл. агроном райсельхозуправления.

Больше внимания культурно-массовой работе на селе

С каждым годом растёт сеть культпросветучреждений на селе, проводимых большую культурно-массовую и массово-политическую работу среди трудящихся района. Сейчас у нас имеется 23 культпросветучреждения, в числе них—районный Дом культуры, районная библиотека, 8 сельских клубов, 4 избы-читальни, 3 красных чума и 8 сельских библиотек. Кроме того, в районе имеется 3 киностационара и 7 кинопередвижек, которые обслуживают все населенные пункты района.

Однако состояние культурно-массовой работы среди населения находится всё еще на низком уровне и отстаёт от возросших запросов трудящихся. Особенно неудовлетворительно проводится эта работа в бригадах. Там нет красных уголков библиотек-передвижек. Не организованы они также и на животноводческих фермах.

Ни в одном колхозе района нет своего колхозного клуба. Хуже того, в большинстве колхозов созданные фонды на культурно-бытовые мероприятия на протяжении ряда лет используются не по назначению, тогда как книжные фонды в колхозных библиотеках очень малочисленны. Даже в таких колхозах как «Новая жизнь» и им. Калинина насчитывается только по 150—200 книг и брошюр. Однако за 1955 год из 65812 рублей, выделенных райартелями на культурные мероприятия, израсходовано только 288 рублей. В сельхозартели «Новая жизнь» (председатель тов. Белкин, секретарь парторганизации тов. Сухушин) неизрасходовано 26 913 рублей, имени Микояна (председатель тов. Анисимов, секретарь парторганизации тов. Нимгиров)—7250 рублей, имени Сталина (председатель тов. Иванов), «Красное знамя» (председатель тов. Тимофеев, секретарь парторганизации тов. Пономарев) и других также не израсходованы культфонды, утверждённые по смете. Такое положение терпимо быть не может.

На днях бюро РК КПСС и исполком райсовета, рассмотрев вопрос о состоянии культурно-массовой работы среди населения района и мерах её улучшения, учитывая возможности, утвердили мероприятия по строительству и оборудованию культпросветучреждений отдела культуры и колхозов на ближайшие три года. В них предусмотрено построить в районе магазин книготорг, расширить райбиблиотеку, Н-Вартовский клуб, построить библиотеки в Былино, Мегионе, Сосновом Бору, Охтеурье и других населенных пунктах. Большое строительство объектов культуры намечено в колхозах района. В течение трех лет в каждом колхозе построить колхозный клуб. В сельхозартели имени Калинина построить колхозный клуб уже в 1956 году и иметь колхозную библиотеку с книжным фондом не менее 500 книг. Запланировано строительство клубов в этом году в рыбартелях «Красная звезда» и имени Ворошилова. В колхозах «Новая жизнь», имени Микояна, «Красное знамя» закончить строительство колхозных клубов в 1957 году. Построить и оборудовать культстаны в Вампугольске. Лекрысово, Мысовой Меге, Пылино, Ромкино и других пунктах. Во всех бригадах колхозов оборудовать красные уголки, в 1956 году в каждом колхозе приобрести культинвентарь и оборудовать спортивные площадки.

Задача состоит в том, чтобы обеспечить успешное выполнение этих мероприятий. Отдел культуры, председатели сельских Советов, руководители колхозов, секретари первичных партийных и комсомольских организаций обязаны возглавить эту работу и добиться безусловного выполнения всех мероприятий.

Вся культурно-массовая работа на селе сейчас должна строиться в свете решений XX съезда КПСС и направляться на повышение трудовой и политической активности каждого трудящегося, на досрочное выполнение заданий 1956 года—первого года шестой пятилетки.

Международный обзор

Новое свидетельство миролюбия СССР

Во всем мире сейчас широко обсуждается Заявление правительства СССР по вопросу о разоружении.

Желая внести новый вклад в дело разоружения и обеспечения мира и стремясь к созданию еще более благоприятных условий для мирного строительства в Советском Союзе, правительство СССР решило в течение одного года—к 1 мая 1957 г.—сократить советские вооруженные силы на 1200 тысяч человек, сверх уже проведенного в прошлом году сокращения вооруженных сил на 640 тысяч человек. Будут расформированы 63 дивизии и отдельные бригады, а так же часть военных училищ. На консервацию будет поставлено 375 боевых кораблей, соответственно сокращаются вооружения и расходы на военные нужды по государственному бюджету СССР. Уволенным военнослужащим обеспечивается возможность устройства на работу в промышленности и сельском хозяйстве.

Это решение нашего правительства воспринято в зарубежных странах как важное историческое событие. «Советское Заявление о сокращении вооруженных сил, — пишет египетская газета «Иджиншн газет»,—следует приветствовать как шаг на пути к смягчению международной напряжённости». Приветствуют советское заявление большинство французских газет.

Нашлись, однако, в зарубежных странах и такие круги которым советское заявление пришлось явно не по вкусу и вызвало беспокойство. В Нью—Йорке, например, после заявления Советского правительства несколько дней подряд наблюдались лихорадка на бирже—резко упала стоимость акций ряда компаний, наживающихся на гонке вооружений. Важно в связи с этих отметить, что государственный секретарь США Даллес поспешил успокоить американских биржевиков заявлением о том, что США не намерены проводить «ответного сокращения численности вооруженных сил».

Стремясь ослабить благоприятное впечатление, которое произвело решение Советского правительства на мировую общественность и оправдать наблюдающуюся в западных странах гонку вооружений многие органы печати и представители правящих кругов на Западе пытаются преуменьшить значение нового мирного мероприятия СССР и исказить его.

Однако широкие массы повсюду правильно расценивают советское решение как новое выражение миролюбивых стремлений нашего народа и нашего правительства. Передовые и трезво настроенные люди настаивают, чтобы США, Англия и Франция последовали благородному примеру СССР.

И. Лапицкий.



Италия. Советские туристы на прогулке по каналам Венеции.
Фото итальянского агентства Публифото.

Редактор К. АРТЮХОВА.

с. Ларьяк, типография Полиграфиздата Тюменского областного управления культуры Тираж 1020 экз. Заказ 109

Пролетарии всех стран, соединяйтесь!

Стахановец

Орган Ларьякского райкома КПСС и районного Совета депутатов трудящихся, Тюменской области

Год издания 15-й
№ 43 (1091)
ЧЕТВЕРГ
24
МАЯ
1956 г.
Цена 10 коп.

Государственная библиотека СССР им. В. И. Ленина

Колхозники и колхозницы, специалисты сельского хозяйства! Проведём весенний сев в лучшие агротехнические сроки, добьёмся высокого урожая всех сельскохозяйственных культур!

Массово-политическая работа на селе

XX съезд КПСС наметил величественную программу коммунистического строительства в нашей стране. Осуществлять эту программу будут люди — рабочие, колхозники, интеллигенция, их самоотверженный труд. Успех выполнения программы будут решать организаторская работа в массах и уровень руководства колхозами и промышленными предприятиями.

Сейчас в колхозах района горячая пора—весенне-летняя путина и начало весенне-полевых работ. Одной из важнейших задач первичных партийных организаций сейчас является широкое развёртывание агитационно - массовой работы среди рыбаков и колхозников, занятых на весенне-полевых работах. Их самоотверженный труд должен подкрепляться организационно - партийной и партийно-политической работой.

Всю организационно-массовую работу следует направить на широкое разъяснение среди всех трудящихся района решений XX съезда КПСС и обращения ЦК КПСС и Совета Министров СССР ко всем колхозникам и колхозницам, рабочим и работницам совхозов, работникам МТС, научно-исследовательских станций, агрономам и зоотехникам, ко всем работникам и специалистам сельского хозяйства. На основе разъяснения этих исторических документов нужно охватить ещё большим политическим влиянием каждого рабочего и колхозника.

Весь смысл организаторской и политической работы в массах состоит в том, чтобы всемерно пробуждать инициативу и творческую активность рабочих, колхозников, интеллигенции, способствовать развёртыванию всенародного социалистического соревнования за выполнение и перевыполнение заданий шестого пятилетнего плана. Важно при этом повышать в людях чувство ответственности за выполнение принятых обязательств, воспитывать их так, чтобы у них слово не расходилось с делом.

Многие первичные партийные организации неплохо подготовились к весенне-летней путине и выполнению полевых работ. Так, парторганизация рыбартели имени Микояна (секретарь тов. Пимгиров) разработала мероприятия по проведению массово-политической работы на путине и на полевых станах, утвердила агитаторами лучших коммунистов и комсомольцев в бригадах и звеньях, способных организовать колхозников на самоотверженный труд. С агитаторами проведено совещание. Такая же работа проведена в первичных партийных организациях сельхозартелей «Новая жизнь» (секретарь тов. Сухушин) и имени Калинина (секретарь тов. Харьковский), а также в Корликовской территориальной парторганизации (секретарь тов. Крюков).

Однако такая работа проведена не везде. Партийные организации обязаны закрепить за рыбаками для проведения массово-политической работы лучших коммунистов, комсомольцев и беспартийных активистов. На местах массового скопления рыбаков нужно организовать выпуск стенгазет, «боевых листков», оборудовать красные уголки, где бы рыбаки могли провести культурно свой досуг, почитать газету, послушать радио.

Массово-политическая работа на селе призвана помогать колхозникам и колхозницам, работникам рыбной промышленности раскрывать все резервы и возможности для быстрейшего осуществления задач, поставленных XX съездом КПСС.

Большая роль в мобилизации колхозников на досрочное выполнение плана рыбодобычи, проведение весеннего сева в лучшие агротехнические сроки принадлежит работникам культпросветучреждений. Используя все многообразные формы работы с массами, они обязаны разъяснять и помогать в выполнении их обязательств, всю культурно-просветительную работу проводить конкретно, увязывая её с практическими делами колхоза, предприятия.

Широкий размах и высокий уровень политической работы немыслим без повседневного руководства ею со стороны первичных партийных организаций. Они обязаны постоянно и глубоко вникать в работу агитколлективов, культпросветучреждений, повседневно оказывать им помощь, повышать их ответственность за порученное дело.

Первая экспрессная линия на Иртыше

Из Омска в Тобольск отправился теплоход «Ленинский комсомол», открывший движение по экспрессной пассажирской линии на Иртыше.

Прекрасно оборудованное судно построено по чертежам советских конструкторов в Германской Демократической Республике. Осенью прошлого года оно, преодолев пятитысячекилометровый морской путь, своим ходом пришло и на Иртыш.

Ожидается прибытие ещё двух таких теплоходов, предназначенных для экспрессной пассажирской линии «Омск—Салехард». (ТАСС).

ОБРАЩЕНИЕ

Судовых команд райрыболовпотребсоюза, Ларьякского рыбучастка и райконторы связи ко всем судовым командам колхозов, рыбучастков, Н-Вартовского рыбзавода, лесоучастка и организаций района

Дорогие товарищи!

Трудящиеся нашей страны, воодушевленные историческими решениями XX съезда Коммунистической партии Советского Союза, включились во всенародную борьбу за выполнение плана шестой пятилетки. Каждый день приносит всё новые и большие победы в труде и радостной жизни советских людей.

Коммунистическая партия и Советское правительство не только обещают народу, но и делают для народа.

Прошло только три месяца после XX съезда КПСС, а за это короткое время уже претворены в жизнь такие его решения, как сокращение рабочего дня в предпраздничные и субботние дни на 2 часа. Новым и ещё большим проявлением заботы о народе является проект Закона правительства о государственных пенсиях трудящимся.

Ответом на великие заботы Партии и Правительства о трудовом человеке будет усиление нашей трудовой и политической активности в деле досрочного выполнения государственных планов первого года шестой пятилетки трудящимися района.

В условиях нашего района в выполнении этой почётной задачи большую роль будет играть флот, его судовые команды.

Мы—судовые команды райрыболовпотребсоюза, Ларьякского рыбучастка и райконторы связи, обсудив стоящие перед нами задачи в 1956 году, берём на себя следующие социалистические обязательства:

1. Каждой единице флота закончить годовой план грузоперевозок к концу навигации на 121 процент.

2. За период навигации не допустить ни одного простоя самоходного и несамоходного флота по вине судовых команд, строго выполнять установленный график движения судов.

3. Принимать активное участие в погрузочно-разгрузочных работах.

4. До конца навигации съэкономить горючего 10 процентов и смазочных материалов 5 проц. против установленных норм для каждого судна.

5. Не допустить ни одного случая поломки и аварии самоходного и несомоходного флота. Обеспечить полную сохранность вверенного имущества и оборудования. Держать постоянно в образцовом санитарном порядке весь флот.

6. Обеспечить полную сохранность перевозимых грузов при транспортировке и грузоразгрузочных работах.

7. Каждому работнику судовых команд систематически повышать свою квалификацию: освоить в течение навигации одну из смежных профессий, выполнить план производственного обучения.

8. Чутко относиться к запросам населения, особенно отдалённых пунктов, — рыбаков, работников полеводства, животноводства и в необходимых случаях оказывать содействие их передвижению к местам работ.

9. Всемерно повышать культуру обращения внутри коллективов команд, а также и с населением.

10. Команды райсвязи не должны допускать ни одного случая провозов и необмена почты по установленным маршрутам, а также оказывать содействие в доставке корреспонденции флотом предприятий и учреждений района по всем населённым пунктам, рыболовецким, полевым и животноводческим бригадам.

11. В конце навигационного периода обеспечить доставку всего флота в затоны, а также безопасный отстой флота на зимний период.

Мы уверены в том, что судовые команды всех рыбучастков, Н-Вартовского рыбзавода, лесоучастка, колхозов и учреждений района горячо поддержат наше обращение и на основе широкого действенного социалистического соревнования образцово проведут навигацию этого года с наилучшими показателями, выполнят и перевыполнят план перевозок, тем самым внесут свой вклад в дело досрочного выполнения плана шестой пятилетки.

Обращение принято на совещании судовых команд райрыболовпотребсоюза, Ларьякского рыбучастка и райконторы связи.

В РАЙКОМЕ КПСС

Об обращении судовых команд райрыболовпотребсоюза, Ларьякского рыбучастка и райконторы связи ко всем судовым командам района

Бюро РК КПСС одобрило инициативу судовых команд райрыболовпотребсоюза, Ларьякского рыбучастка и райконторы связи, взявших социалистическое обязательство по досрочному и качественному выполнению плана грузоперевозок и перевозки почты в навигацию 1956 года.

Бюро РК КПСС рекомендовало секретарям первичных партийных организаций и руководителям профсоюзных организаций организовать в своих коллективах широкое обсуждение обращения судовых команд райрыболовпотребсоюза, Ларьякского рыбучастка и райконторы связи и горячо поддержать их инициативу и трудовую активность.

Приступили к посадке овощей и картофеля

В рыбартели «Красная звезда» развернулись весенне-полевые работы. На огородном поле сделаны парники, в которых высеяна рассада. Посеяны морковь и другие овощные культуры. Идёт посадка картофеля.

Большую помощь в проведении этих работ оказывают рабочие и служащие учреждений и предприятий райцентра. Так, в обработке поля для посадки овощей и картофеля колхозу оказали помощь рыбкоон (председатель тов. Самарин), райбольница (заведующий тов. Курков), райисполком, которые выделили лошадей и вспахали колхозное поле.

Силами комсомольских организаций райисполкома (секретарь тов. Титаева) и райрыболовпотребсоюза (секретарь тов. Крюков) вывезено 90 возов навоза. Активное участие в вывозке навоза приняли также комсомольские организации райконторы связи, РК ВЛКСМ, РО МВД и другие.

Посадка овощей и картофеля уже завершается.

П. Микумин.

Итоговые занятия

Во второй половине мая закончился учебный год в сети партийного просвещения. Проведены итоговые занятия в кружках, политшколах и районной партийной школе.

Итоговые занятия показали, что слушатели кружков значительно пополнили свои политические знания, стали глубже разбираться в исторических и текущих событиях, расширили свой кругозор.

С особым интересом и вниманием во всех кружках и политшколах изучались материалы XX съезда КПСС, при изучении которых повысилась посещаемость занятий и активность слушателей.

На итоговые занятия в кружке по изучению истории партии второго года обучения (пропагандист тов. Ситникова) из 17 слушателей явилось 16 человек. Все слушатели пришли подготовленными и принимали активное участие в собеседовании.

Собеседование проходило на тему: «Международное положение» по докладу Н. С. Хрущева на XX съезде партии.

Подробно обрисовала обстановку, в которой проходил XX съезд партии, тов. Уфимцева. Тов. Коробейникова обстоятельно рассказала об экономическом положении в странах капитализма и о противоречиях капиталистической системы. Хорошо изложила материал тов. Шарыпова о распаде колониальной системы империализма. Глубоко изложили материал по вопросам темы т т. Зимараева, Венгерский, Кривошеин.

Все товарищи выразили желание в будущем учебном году заниматься в кружке по изучению биографии В. И. Ленина.

С большой активностью прошло итоговое занятие в кружке по изучению истории партии первого года обучения (пропагандист тов. Пайдо), на котором присутствовали все слушатели.

На собеседовании обсуждался второй раздел доклада тов. Хрущева на XX съезде КПСС «Внутреннее положение Советского Союза».

Первой выступила слушательница тов. Гилева. Она рассказала о росте промышленного производства в стране за период пятой пятилетки и задачах, стоящих в области развития промышленности, в шестой пятилетке. Тов. Волкова хорошо осветила вопрос об улучшении технической вооруженности транспорта и связи. Тов. Медведева рассказала о мероприятиях партии и правительства в области сельского хозяйства и задачах шестой пятилетки по земледелию и животноводству.

На высоком идейно-политическом уровне прошло итоговое собеседование в районной партийной школе, где слушатели тт. Пальянова, Самарина, Савин, освещая вопросы сельского хозяйства, транспорта и связи в стране, увязывали свои выступления с конкретными задачами района. Хорошо излагали изученный материал слушатели тт. Кайгородова, Кузнецова, Яров, Кугаевский.

При высокой активности прошло итоговое занятие в кружке политической экономии (пропагандист тов. Качушкин). Успешно прошли итоговые собеседования в политкружках Н-Вартовска, в Вампугольске и других пунктах.

Большинство слушателей после собеседования сразу же определили себе форму учёбы на будущий учебный год.

СВОДКА

о ходе выполнения плана рыбодобычи по колхозам и рыбучасткам района на 20 мая 1956 года.

(в процентах к плану II квартала)

Наименование колхозов	проц. выпол.
По колхозам	
1 «Новая жизнь»	56,0
2 Им. Ворошилова	45,0
3 «Комсомолец»	39,5
4 «Передовик»	30,0
5 Им. Молотова	18,4
6 Им. Сталина	18,1
7 Им. Микояна	17,0
8 «Ударник 2-й пятилетки»	12,2
9 «Красная звезда»	9,8
10 «Красное знамя»	7,8
11 Им. Калинина	4,7
По рыбучасткам	
1 Корликовский	41,0
2 Н-Вартовский	24,5
3 Охтеурский	15,6
4 Б-Тарховский	14,6
5 Ларьякский	14,5
По району	21,2

Высокие уловы

◆ Рыбаки и рыбачки рыбартели «Передовик» умело используют весеннюю путину на рыбном промысле, с каждым днём увеличивая темпы рыбодобычи. На 20 мая они выловили 125 центнеров при месячном задании 150 центнеров.

◆ Высокие уловы дают рыбаки рыбартели имени Молотова. За последние дни они вылавливают по 30 и более центнеров рыбы ежедневно.

◆ Василий Михайлович Камин —престарелый рыбак рыбартели «Красная звезда» круглый год занимается рыбодобычей. Он хорошо знает места промысла, применяет котцовый лов. В апреле он выловил и сдал на приемный пункт 400 килограммов рыбы, в мае—около трех центнеров.

Солнце и жизнь на Земле

Солнце—неисчерпаемый источник тепла и света. Все физические, химические и другие процессы, происходящие на Земле, а также разносторонняя практическая деятельность человека связаны с солнечным излучением. Без Солнца немыслимо существование органического мира.

Люди далекой древности, находясь в зависимости от Солнца и не зная, что оно собой представляет, обожествляли его, строили в честь Солнца храмы, поклонялись ему и даже приносили жертвы.

Солнце—ближайшая к нам звезда, представляющая собой раскаленный газовый шар. На поверхности Солнца температура достигает почти шести тысяч градусов, а в центре его—20 миллионов градусов. Земля получает от Солнца лишь незначительную часть того тепла и света, которые излучает оно в мировое пространство.

Под влиянием солнечной энергии происходят сложные изменения не только в органическом мире, но и в атмосфере, морях, океанах и в верхних слоях Земли. Например, выветривание и разрушение горных пород прямо или косвенно происходит под действием солнечных лучей. Наличие климатических зон также обусловлено различным количеством солнечной энергии, поступающей на ту или иную часть земной поверхности. Неодинаковое освещение солнечными лучами северного и южного полушарий определяет смену времен года. Летом больше получает тепла северное полушарие, а зимой—южное. Весной и осенью оба полушария освещены приблизительно одинаково. В летний полдень Солнце высоко поднимается над горизонтом, зимой—низко. От того, под каким углом падают солнечные лучи, зависит количество солнечной энергии, поступающей на Землю.

Вечно немеркнущее светило нагревает поверхность суши, а также воду в морях, океанах и реках. Согретый солнечным теплом воздух вместе с водяными парами поднимается вверх, а на его место притекает холодный воздух. Происходит непрерывное перемещение воздушных масс. Быстрые потоки воздуха вызывают ветры, бури, штормы, ураганы. Водяные пары, поднявшись вверх, образуют облака и тучи, из которых затем выпадают осадки в виде дождей, града или снега. Воды дождей и снегов снова собираются в ручейки, реки и возвращаются в океаны. Так благодаря Солнцу идет бесконечный круговорот воды на земле и в атмосфере.

Всем известно, какую огромную роль играет Солнце в жизни человека. Почти все виды энергии, которыми пользуются люди, представляют собой видоизмененную солнечную энергию. «Пища только потому является источником силы в нашем организме,—писал великий русский ученый К. А. Тимирязев,—что она не что иное, как консерв солнечных лучей. Человек вправе величать себя сыном Солнца».

Беспредельно велико значение солнечной энергии в развитии растительного мира, связывающего всю нашу деятельность с центральным очагом энергии в планетной системе—Солнцем. Растения всегда стремятся к свету. С южной стороны они имеют наиболее густую листву, а некоторые из них, например, подсолнечник, хлопчатник, даже поворачивают свои цветущие головки и листья вслед за суточным движением Солнца.

Наукой уже давно доказано, что солнечные лучи влияют на химический состав растительности. Под их влиянием в растениях образуется сложное вещество, получившее в науке название хлорофилла. К. А. Тимирязев многочисленными точными опытами установил, что при наличии хлорофилла энергия солнечного луча превращается *в химическую энергию*, которая накапливается в процессе синтеза сложных органических соединений—углеводов и белков—из более простых неорганических соединений—углекислоты, воды, азотистых веществ (фотосинтез). При этом растения используют углекислоту и воду воздуха и почвы. Вода разлагается на водород и кислород. Водород участвует в образовании углеродных соединений, а кислород частично выделяется в атмосферу. В результате в растениях и их плодах образуются богатые энергией органические вещества, без которых не мог бы развиваться на Земле животный мир.

С развитием производительных сил человек ставит перед собой задачу непосредственного использования солнечной энергии. С ростом производительных сил и технического прогресса, несомненно, более быстрыми темпами будет развиваться и солнечная энергетика. Непосредственное использование солнечной энергии явится для человека огромным дополнительным резервом увеличения энергетических ресурсов.

К. Порцевский.

Благоустроим наше село

В истекшем году в районном центре была проведена некоторая работа по благоустройству села. Было построено 195 метров новых тротуаров, ряд организаций райцентра, например, рыбкооп, РО МВД, райбольница и другие построили около своих учреждений полисадники, некоторые покрасили их.

Однако для благоустройства села сделано еще далеко недостаточно. Отдельные руководители организаций недооценивают этого вопроса. Так, например, совершенно не выполнили мероприятий по благоустройству села, намеченных исполкомом райсовета в истекшем году, средняя школа (директор тов. Сухинин), райсберкасса (заведующий тов. Гришкин), промартель (председатель тов. Малышкин) и другие. К сожалению и в этом году руководители этих организаций пока что благоустройством даже своих учреждений не занимались.

Совершенно не было уделено внимания озеленению районного центра, которое должно проводиться, главным образом, за счёт участия общественности. РК ВЛКСМ и средняя школа вопросами привлечения учащихся и молодёжи для выполнения этих работ занимаются недостаточно.

Решением исполкома райсовета и бюро РК КПСС намечены большие мероприятия по благоустройству райцентра на 1956 год. Планируется покрасить построенные в прошлом году полисадники, построить 230 метров новых тротуар, более 1000 метров полисадников у зданий учреждений, предприятий и частных домовладельцев и озеленить улицы села.

Объём работ, предусмотренных мероприятиями, очень велик и чтобы выполнить их, нужно сейчас же браться за работу.

Прежде всего следует очистить райцентр от зимних нечистот, ибо улицы с. Ларьяка все еще остаются замусоренными, затягивается очистка дворов, вывозка навоза, медленно приводятся в порядок выгребные ямы, места общего пользования.

РК ВЛКСМ и школа должны организовать молодёжь и школьников для проведения работ по озеленению села.

Руководители хозяйственных организаций обязаны в текущем году все средства, отпущенные на жилищное, культурно-бытовое строительство и благоустройство, полностью освоить и выполнить основные работы в летний период.

В работах по благоустройству должна принять участие широкая общественность села, организовать ее—долг комсомольских, профсоюзных организаций и депутатов сельского Совета.

Исключительно большую роль в деле проведения благоустройства села имеет работа промартели имени Ленина, ибо от того, как она сумеет обеспечить организации строительным материалом, будет зависеть успех выполнения мероприятий по благоустройству. Поэтому промартель обязана принять все меры к тому, чтобы бесперебойно снабжать общественные организации пиломатериалом.

Е. Титаева,
председатель райплана.

Редактор Е. АРТЮХОВА.

Зубов Борис Федорович, проживающий в с. Ларьяке по ул. Стаханова № 21, возбуждает дело о расторжении брака с **Зубовой Агрипиной Тимофеевной,** проживающей в с. Ларьяке по улице Мюд № 7.

Дело подлежит рассмотрению в Ларьякском народном суде.

с. Ларьяк, типография Полиграфиздата Тюменского областного управления культуры Тираж 1020 экз. Заказ 113

Пролетарии всех стран, соединяйтесь!

Стахановец

Орган Ларьякского райкома КПСС и районного Совета депутатов трудящихся, Тюменской области

Год издания 15-й
№ 44 (1092)
ВОСКРЕСЕНЬЕ
27
МАЯ
1956 г.
Цена 10 коп.

В итоге осуществления намеченных партией мероприятий в области сельского хозяйства у нас созданы все условия для того, чтобы в кратчайший срок увеличить производство сельскохозяйственных продуктов в размерах, удовлетворяющих растущие потребности страны.

(Из доклада Н. С. Хрущёва на XX съезде КПСС).

Повышать продуктивность животноводства в пастбищный период

Одной из самых трудных и в то же время наиболее неотложных задач, ставших перед партией в последнее время, подчеркнул в отчётном докладе ЦК КПСС XX съезду партии Н. С. Хрущёв, является задача дальнейшего развития животноводства, увеличения производства и заготовок животноводческих продуктов. Партия и правительство разработали и осуществляют целую систему крупных экономических и организационных мероприятий, направленных на увеличение поголовья и повышение продуктивности скота.

В Директивах XX съезда КПСС по шестому пятилетнему плану, в частности, предусмотрено резкое увеличение производства молока в колхозах и совхозах. Валовой выход молока в стране в 1960 году по отношению к 1955 году должен составить 195 процентов.

Производство молока должно быть увеличено, прежде всего, за счёт значительного повышения молочной продуктивности коров, а также увеличения их численности.

В условиях нашего района имеются все возможности в этом году получить более высокие надои молока. Итоги зимовки скота показали, что отдельные колхозы за период зимнего стойлового содержания значительно повысили надой молока на фуражную корову. Так, в колхозах имени Сталина увеличился надой молока по сравнению с прошлым годом на 123 литра. «Красная звезда» на 90 литров, имени Микояна на 84 литра, «Новая жизнь» на 76 литров и имени Калинина на 63 литра. Надой молока на фуражную корову по рыбартелям увеличился на 96 литров, а в целом по району—на 56 литров.

Однако результаты могли бы быть значительно лучше, если бы руководители колхозов, специалисты сельского хозяйства обращали больше внимания раздою коров, создавали бы для этого необходимые условия. Дойный скот в зимнестойловый период совершенно не получал сочных кормов, так как силос был заготовлен колхозами в очень незначительном количестве. Водопой в помещениях не был организован, индивидуальные особенности каждого животного доярками не изучались. В результате этого колхозы недополучили значительное количество молока.

В настоящее время колхозы района переводят скот на пастбищное содержание. Сейчас, когда ещё травостой очень мал, необходимо организовать подкормку всего поголовья скота, чтобы не снижать его упитанность.

Пастбищный период является самым благоприятным периодом для резкого увеличения надоев молока. Этот период — лучшее время для получения высокой продуктивности и более деловой продукции. Правлениям колхозов совместно со специалистами сельского хозяйства необходимо сейчас ещё раз продумать и просмотреть места выпасов. Для дойного скота и молодняка не допускать большого перегона. Если пастбища удалены от населённых пунктов, необходимо организовать строительство загонов с укрытиями и доение коров проводить на местах выпасов.

Особое внимание надо уделить подбору пастухов. Для этой работы следует выделить колхозников, любящих животных, чтобы они знали правила выпаса дойного скота, чередовали пастбищные угодья, правильно использовали скармливание трав с пастбищ, давали возможность на использованных участках пастбищ росту нового травостоя.

Важнейшей задачей является не только увеличение производства молока, но и значительное сокращение затрат труда и средств на единицу продукции. Колхозы нашего района, особенно сельхозартели, не проводят анализа затрат труда на единицу той или иной продукции, что удорожает себестоимость продукции.

Вторым важным моментом получения высокой продуктивности является правильная организация нагула скота. Нужно уже сейчас иметь полную разбивку скота на группы и особо выделить скот, который пойдёт на забой для сдачи мяса государству высоким качеством.

Летний нагул скота—крупный резерв увеличения производства мяса. Умело использовать благоприятные летние условия—значит дать стране дополнительно сотни тонн мяса, молока, выполнить одно из основных заданий, предусмотренных в Директивах XX съезда КПСС по шестому пятилетнему плану.

Долг животноводов—всемерно использовать благоприятные условия лета для получения всех продуктов животноводства, обеспечить дальнейшее воспроизводство стада, рост общественного животноводства.

По нашему району

Работы на пришкольном участке

С наступлением тёплых сухих дней школьники Ларьякской средней школы приступили к практическим работам на пришкольном участке.

В практических работах на участке принимают участие учащиеся, начиная с первого и кончая девятым классом.

Пришкольный участок был удобрен ещё с осени навозом, при посадке почва будет дополнительно удобрена золой, навозом и суперфосфатом.

Учащиеся 1—3 классов посеют цветы, горох, бобы, фасоль, будут ухаживать за ними и вести наблюдения.

Четвероклассники будут проводить уже более сложные работы. Они проведут опыт выращивания одного и того же сорта картофеля разными способами посадки, т. е. посадят картофель глазками, клубнями, разделёнными клубнями, яровизированный и неяровизированный.

Ученики пятых и шестых классов готовятся вырастить огородные и полевые культуры—помидоры, огурцы, тыквы, морковь, пшеницу, ячмень, овёс.

Для посева огурцов и тыквы приготовлены два парника.

Седьмой, восьмой и девятый классы запланировали вырастить кукурузу. Кроме того, они разведут на пришкольном участке сад-цветник, в котором посадят декоративные растения, кустарники и плодовые растения—яблони и смородину.

Наиболее добросовестно и с большой любовью на пришкольном участке работают учащиеся начальных классов.

Сейчас идут работы по переконке участка, внесению удобрения в почву. На днях учащиеся приступят к посадке овощей, картофеля и всех огородных и полевых культур.

Г. Терёшкина.

Катера отправились в рейс

Реки полностью освободились ото льда. Оживленно стало на берегу Вэха. На катерах райрыболовпотребсоюза, рыбзавода идёт погрузка, и они отправляются в путь.

Первым вышел в рейс—Ларьяк—Корлики катер райрыболовпотребсоюза «Октябрь» (старшина катера тов. Мурашкин). Он повёз для отдалённого национального населения Корликов картофель для посадки и другие продукты и промышленные товары для населения.

Катер «Пуртов» отправился в рейс для вывозки рыбы из Корликовского рыбучастка.

По родной стране

Трудовые подвиги молодежи

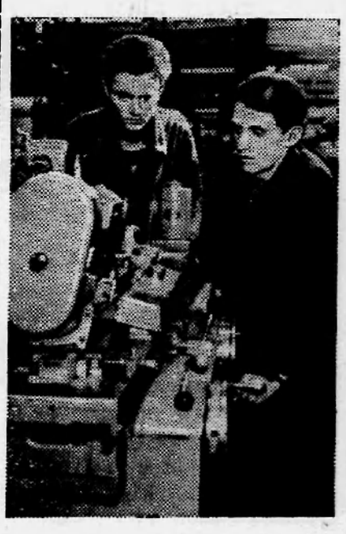

Комсомольско-молодёжная бригада слесарей-ремонтников седьмого отделения цеха моторов Московского завода малолитражных автомобилей, руководимая Дмитрием Куликом, обслуживает шесть станочных линий. Молодые ремонтники решили сократить плановые простои оборудования. Они осуществили на своём участке ряд организационно-технических мероприятий: внедрили метод постоянного контроля за работой станков, за каждым слесарем закрепили одну станочную линию, повысили ответственность каждого члена бригады за свою работу и обеспечили своевременную заготовку запасных деталей. Только эти мероприятия позволили бригаде за один месяц сэкономить около 400 рабочих часов и дали возможность досрочно выполнить производственный план всему отделению. Инициативу молодёжи поддержали многие ремонтные бригады цехов. Приказом директора завода молодым производственникам инициаторам соревнования объявлена благодарность, выданы денежные премии и присуждены переходящий вымпел и звание «Лучшая комсомольско-молодёжная бригада».

На снимке: бригадир комсомольско-молодёжной бригады Д. Кулик (справа) и слесарь Б. Зенин устанавливают новый станок на участке своего отделения.

По призыву партии

С огромным воодушевлением восприняла молодёжь страны обращение ЦК КПСС и Совета Министров СССР к комсомольцам и комсомолкам, ко всей советской молодёжи с призывом поехать на работу в восточные и северные районы страны и в Донбасс. Смелые и сильные, не боящиеся трудностей юноши и девушки заявляют о своей готовности отправиться на стройки шестой пятилетки.

В комсомольские организации Москвы поступают всё новые и новые заявления молодых патриотов. В одном только Сталинском районе столицы таких заявлений подано уже более двухсот.

21 мая во дворе Московского комбината «трёхгорная мануфактура» имени Дзержинского состоялся митинг, посвящённый обращению ЦК КПСС и Совета Министров СССР. Выступившая на митинге прядильщица Валентина Бовшина сказала:

— Два года назад по зову партии тысячи наших товарищей уехали на освоение целинных земель. Но я не смогла с ними поехать потому, что мне не было даже шестнадцати лет. Сейчас, когда Коммунистическая партия и Советское правительство обратились к молодёжи с новым призывом, я с радостью поеду на великие стройки шестой пятилетки. Пусть же нашими молодыми руками умножатся богатства родной страны, пусть расцветут необъятные просторы Сибири, Севера, Казахстана и Донбасса.

Свыше пятисот заявлений от комсомольцев и молодёжи поступило в райкомы комсомола Ленинграда.

Знатный плотник Управления № 51 главленинградстроя комсомолец Владимир Тимофеев принёс в комитет ВЛКСМ заявление, в котором пишет: «Прошу послать меня на строительство крупнейшей в мире Братской ГЭС». С такой же просьбой в Смольнинский райком комсомола обратились 25 выпускников техникума зелёного строительства. Своё заявление они заканчивают словами: «Мы хотим украсить молодыми садами великую стройку на Ангаре».

С большим энтузиазмом встретили обращение Партии и Правительства комсомольцы и молодёжь Казахстана.

В комсомольские организации республики поступило свыше тысячи заявлений с просьбой направить на строительство Карагандинского металлургического завода, Соколовско-Сарбайского горнообогатительного комбината, Павлодарского комбайнового завода, на другие стройки. 21 мая столица Казахстана провожала первую группу добровольцев на строительство «Казахстанской магнитки»—Карагандинского металлургического завода.

200 юношей и девушек Закарпатской области отправились на шахты Донбасса. ТАСС.

Итоги работы кружков конкретной экономики

Закончились занятия в сети партийного просвещения. В истекшем году первый раз работали при партбиблиотеке РК КПСС и Н-Вартовском рыбзаводе кружки конкретной экономики.

В кружке при партбиблиотеке в большинстве занимались районные руководящие партийные, советские и хозяйственные работники. Всего было проведено 27 занятий по разнообразным сельскохозяйственным и промышленным темам.

С особым вниманием и интересом проходили занятия по темам: «Анализ хозяйственной деятельности в колхозах района», «Доходы колхозов и их распределения», «Производственный план сельхозартели «Новая жизнь», «Себестоимость продукции в промартели имени Ленина за I квартал 1956 года». При разборе этих тем слушатели на конкретных примерах изучали экономику колхозов и промышленных предприятий района.

По сельскохозяйственным темам с докладами в большинстве выступал главный агроном райсельхозуправления т. Рыков и другие специалисты. Интересно прошло занятие по теме: «Результаты хозяйственной деятельности сельхозартели имени Калинина за 1955 год и планирование на 1956 год». Докладывал об этом председатель артели тов. Котович, который на конкретных примерах своего колхоза рассказал о резервах и возможностях в колхозе для дальнейшего поднятия экономики колхоза и повышения материального благосостояния колхозников. При изучении материалов XX съезда КПСС по отдельным разделам доклада Н. С. Хрущева на XX съезде КПСС и по Директивам шестого пятилетнего плана выступали с докладами сами слушатели кружка.

Глубоко изучали материал и активно участвовали в собеседованиях такие слушатели как тт. Самарин, Самсонов, Холомейдо, Жилин и другие. На итоговом занятии все слушатели изъявили желание заниматься в этом же кружке и в будущем учебном году. Кроме того, на этом занятии они отметили недостатки и обратили особое внимание на то, что в будущем учебном году, при изучении материалов, следует еще больше и глубже ознакомиться и изучить конкретную экономику района. Особенно подчеркнули выступающие то, что не было уделено внимания изучению рыбной промышленности района, неиспользованным резервам местной промышленности и другим вопросам.

В кружке конкретной экономики при Н-Вартовском рыбзаводе занятия преимущественно проводились по темам рыбной промышленности. Здесь были разобраны такие темы как: «Планирование в рыбной промышленности и пути повышения производительности труда», «Техника постройки, эксплуатации, хранения, уход и консервация орудий лова», «Основные и оборотные средства предприятия», «Внутризаводской хозрасчет» и другие. Кроме этого, здесь изучали материалы XX съезда КПСС.

На итоговом занятии слушатели также вскрыли недостатки в работе кружка и внесли конкретные предложения по улучшению дальнейшей его работы.

Деятельность кружков конкретной экономики показала, и это было высказано слушателями на занятиях, что учеба в этих кружках многому помогает работникам в их практической работе.

Полностью сохранить молодняк пушных зверей

От полного сохранения молодняка зависит выполнение государственного плана по выходу звероголовья, годовой итог работы звероферм, доход колхозов от звероводства и высокая оплата труда звероводов.

Работники, ухаживающие за зверями должны помнить, что с момента щенения самок начинается напряженная работа на ферме, когда считаться со временем и затратами труда не приходится. Вмешиваться в жизнь новорожденных щенят необходимо как можно раньше.

Опыт показывает, что там, где звероводству уделяется должное внимание с момента щенения самок, там и желанные результаты. К сожалению в отдельных колхозах сохранению молодняка серебристо-черных лисиц не придается серьезного внимания. Так, например, в прошлом году в сельхозартели имени Калинина и рыбартели «Передовик» только из-за того, что щенята не были своевременно отсажены от самок, получилась скученность и щенят матки загрызали. Получился большой падеж, низкий деловой выход щенят. Кроме того, здесь не было мясорыбных кормов, что также отрицательно отразилось на сохранении молодняка.

Не лучше обстоит дело на этих звефермах и в этом году. Отсутствие витаминных кормов, неподготовленность ломиков привело к падежу, низкому деловому выходу молодняка в колхозах «Комсомолец», имени Ворошилова, имени Молотова.

Одной из важнейших задач звероводов является полное обеспечение сохранения молодняка серебристо-черных лисиц при выращивании, правильное кормление с момента перехода щенят на подкормку. Период, когда щенята начинают самостоятельно поедать корм, весьма ответственный в их жизни. В это время им и самке дают свежие и лучшие корма. Щенят подкармливают часто, но малыми порциями по 3—4 раза в день. Большое значение при выращивании щенят имеет индивидуальное кормление наиболее слабых щенков. Для них надо оставлять лучшее из кормов и всячески стараться их скармливать, добиваясь привеса щенков. Интенсивный рост щенят, повышение устойчивости их против заболевания и получение высококачественных племенных и меховых зверей должно обеспечиться полноценным кормлением молодняка. Для контроля роста и развития молодняка необходимо щенят ежемесячно взвешивать. Правильно развивающиеся щенки должны иметь в среднем следующий вес:

в возрасте 1 мес.	—	700—750 г
„ 2 „		1700—1800 г
„ 3 „		2700—2800 г
„ 4 „		3700—3900 г

Отсадку щенков от самок следует проводить на 50—60-й день. Отсадка должна проводиться выборочно, в зависимости от развития щенят и молочности самок. Если в помете есть различные щенки по своему развитию, то крепких, хорошо развитых щенят нужно отсаживать в первую очередь, слабых же щенят на некоторое время оставлять с матерью.

У маломолочных самок, в целях предупреждения сильного истощения самки, отсадка щенят должна проводиться раньше—(на 40—45-й день).

Для того, чтобы зверей отличить друг от друга, весь молодняк в трехмесячном возрасте должен быть протатуирован с одновременным проведением бонитировки серебристо-черных лисиц, с указанием родословных, племенных и меховых качеств. Это должно быть указано в ведомости, а также и на клетках с тем, чтобы не допустить спутанности родословной, что облегчит проведение осенней бонитировки.

В целях успешного сохранения молодняка требуется улучшить уход и кормление зверей. Одному щенку серебристо-черной лисицы в возрасте от 2 до 3 месяцев требуется 450 калорий в сутки, в 3—4 месячном возрасте—550 калорий, 5—7 месячном—700 калорий. Молодняку надо скармливать только доброкачественные и свежие корма, так как недоброкачественные корма вызывают кишечно-желудочные заболевания. Для правильного роста и развития молодняка после отсадки от самок нельзя допускать скученности в клетках.

Успех сохранения щенят так же зависит от соблюдений зоогигиенических правил при уходе, содержании и кормлении. Ежедневная чистка, систематическое мытье клеток и кормушек, соблюдение чистоты на кухне, леднике, ферме, строгий контроль за качеством кормов и так далее является обязательным условием при выращивании молодняка.

В. Венгерский.

Итоги франко-советских переговоров

Общественность всех стран с удовлетворением встретила результаты закончившихся 19 мая в Москве франко-советских переговоров, расценив их как важный вклад в дело упрочения всеобщего мира и улучшения отношений между СССР и Францией.

В заявлении о переговорах, подписанном Председателем Совета Министров СССР Н. А. Булганиным и Председателем Совета Министров Франции Ги Молле, указывается, что они протекали в атмосфере дружественности и «выявили по ряду вопросов общность точек зрения обоих правительств; что касается вопросов, по которым не удалось уменьшить разногласия, переговоры привели, по крайней мере, к лучшему пониманию позиций сторон».

Отношения между СССР и Францией развиваются на основе взаимопонимания и уважения. Отметив это, а также достигнутое в последнее время улучшение международного положения участники франко-советских переговоров подчеркнули «свою твердую волю предпринять меры, осуществление которых содействовало бы укреплению взаимного доверия и улучшению отношений между государствами, какими бы ни были различия, существующие в их политических, экономических и социальных системах». Подтвердив желание своих правительств придерживаться положений Устава ООН, руководители обеих стран выразили убеждение, что «основной базой для мирного сосуществования и дружественного сотрудничества между государствами являются взаимное уважение территориальной целостности и суверенитета, ненападение, невмешательство во внутренние дела друг друга». Оба правительства, говорится в заявлении, убеждены, «что благодаря их усилиям, а также усилиям других правительств, воодушевляемых той же волей к миру, международное доверие будет установлено, холодная война окончательно ликвидирована, гонка вооружений прекращена и тем самым народы освобождены от угрозы новой войны».

Во время переговоров были обсуждены важнейшие международные вопросы и отношения между СССР и Францией. Оба правительства согласились, что в современных условиях разоружение является неотложной международной задачей и выразили убеждение, что их общей целью является достижение соглашения о разоружении, в том числе о ядерном разоружении, и об использовании атомной энергии «исключительно на мирные нужды». В заявлении также говорится: «Правительство Франции признает значение решения, принятого Советским правительством об одностороннем сокращении своих вооруженных сил и вооружений; это решение как ему представляется, может облегчить ведущиеся переговоры по разоружению». Правительства СССР и Франции указали на важность развития широкого экономического сотрудничества между государствами в оказании экономической и технической помощи слабо развитым странам. В связи с этим было отмечено, что « объединенные нации могут, как никогда, сыграть в этой области полезную роль».

Рассмотрев положение на Ближнем Востоке и в Юго-Восточной Азии, советские и французские руководители пришли к совместным заключениям. Они согласились, в частности, оказать ООН необходимую поддержку в ее усилиях упрочить мир в районе Палестины.

Во время переговоров были приняты важные решения о советско-французских торговых и культурных связях. Как указывается в заявлении, «представители обеих стран согласились поощрять всеми мерами развитие франко-советского товарооборота, признавая, что это отвечает взаимным экономическим интересам и является серьезным фактором сближения взаимопонимания между народами». Было решено заключить долгосрочное соглашение между СССР и Францией о взаимных поставках товаров. Переговоры о таком соглашении сроком на 3 года начнутся в Париже в сентябре 1956 года.

Представители правительств обеих стран выразили в заявлении свое обоюдное удовлетворение результатами их переговоров и пришли к соглашению о пользе возобновления подобных контактов.

Успех франко-советских переговоров очевиден. Они еще раз подтвердили, что проводимая СССР политика мирного сосуществования приносит все более ощутимые положительные результаты. Об этом свидетельствует и заявление французского Премьер-министра Ги Молле. Возвращаясь во Францию, он послал Н. А. Булганину телеграмму, в которой подчеркнул, что в результате переговоров «франко-советская дружба закреплена и широкий горизонт открывается для развития наших будущих планов». На аэродроме в Париже Ги Молле заявил: «Мои коллеги и я вернулись убежденными, что эти переговоры помогли устранению атмосферы недоверия, которая все еще существует, но которая постепенно исчезает... Я полностью убежден, что такие поездки полезны для дела мира».

(ТАСС).

Редактор Е. АРТЮХОВА.

Продолжается подписка **на газеты и журналы** ***на второе полугодие 1956 года.***

Подписка принимается во всех почтовых агентствах, всеми письмоносцами и в райконторе связи.

с. Ларьяк, типография Полиграфиздата Тюменского областного управления культуры Тираж 1020 экз. Заказ 114

Пролетарии всех стран, соединяйтесь!

Стахановец

Орган Ларьякского райкома КПСС и районного Совета депутатов трудящихся, Тюменской области

Год издания 15-й
№ 45 (1093)
ЧЕТВЕРГ
31
МАЯ
1956 г.
Цена 10 коп.

Важное место в общественной жизни страны занимает наш славный ленинский комсомол. Объединяя в своих рядах более 18 миллионов юношей и девушек, комсомол активно участвует в хозяйственном и культурном строительстве, помогает партии воспитывать молодёжь в коммунистическом духе.

(Из доклада товарища Н. С. Хрущёва на XX съезде КПСС).

Развивать активность молодёжи

Для комсомольских организаций колхозов, промышленных предприятий и учреждений нашего района нет сейчас важнее дела, чем практическое претворение в жизнь решений XX съезда Коммунистической партии Советского Союза, указаний родной Партии и Советского правительства—поднять нашу промышленность и сельское хозяйство на новую высшую ступень.

Решая вопросы хозяйственного и культурного строительства, комсомольские организации обязаны смелее привлекать молодежь к общественно-полезному труду, всемерно развивать ее активность и инициативу.

В нашем районе имеется немало комсомольских активистов—боевых, умелых организаторов, горячо любящих свое дело. Это инициативные, принципиальные люди, непримиримые к недостаткам, пользующиеся большим уважением среди молодёжи.

Одним из таких активистов является член РК ВЛКСМ секретарь Корликовской комсомольской организации т. Абрамов. Он умело организует комсомольцев и молодежь на выполнение хозяйственно-политических задач, является организатором всех проводимых мероприятий сельским Советом, колхозом, рыбучастком. Комсомольцы и несоюзная молодёжь Александр и Сидор Каткалевы, Юрий Комаров, Спиридон Кунин являются здесь лучшими производственниками на рыбодобыче.

Повседневное участие в организации комсомольцев и молодёжи на выполнение хозяйственных и политических задач в колхозе имени Сталина принимает секретарь комсомольской организации тов. Качанова. Активно борется за высокую успеваемость и отличную дисциплину учащихся секретарь ученической комсомольской организации Б-Ларьякской семилетней школы тов. Кунина. Она постоянно интересуется учебой комсомольцев, пионеров и школьников, привлекает их к общественной работе.

Патриотическую инициативу проявили комсомольцы райцентра, которые ушли на постоянную работу в колхозы. Многие из них проявили себя хорошими производственниками и организаторами. Хорошо отзываются члены рыбартели «Красная звезда» о комсомольце тов. Лескове, пришедшем к ним на постоянную работу механизатором. Он отремонтировал все моторы, и сейчас работает мотористом.

Таких активистов—настоящих организаторов и советчиков молодёжи у нас много, и важным качеством их является сознание своей ответственности за порученное дело.

К сожалению среди комсомольских активистов еще встречаются люди, забывающие о своем долге перед молодёжью, относящиеся к своим обязанностям с холодком. Нередко бывает так: в колхозе не выполняется план рыбодобычи, на предприятии или в учреждении отдельные молодые люди нарушают трудовую дисциплину, допускают брак в работе, а комсомольской организации будто и дела нет до этого. Примером такого активиста может быть секретарь комсомольской организации колхоза «Передовик» тов. Рязанцева. Ее не интересует выполнение плана рыбодобычи, как работают комсомольцы и молодёжь на рыбном промысле, выполняют ли они нормы и т. д. Она даже не знает фамилий комсомольцев, работающих на рыбодобыче и на других работах в колхозе. Может ли иметь авторитет среди молодёжи такой организатор? Конечно нет.

Безынициативно работает секретарь комсомольской организации Н-Вартовского рыбзавода тов. Миплякова. Комсомольская организация здесь не решает таких вопросов как рационализация и изобретательство, не проявляет заботы о бытовых нуждах комсомольцев и молодежи.

Комсомольская работа—это живая, интересная работа с людьми. Вот почему от секретаря комсомольской организации требуется, чтобы он хорошо знал жизнь, достоинства и недостатки каждого юноши и девушки. А для этого надо быть всегда в гуще молодёжи, жить и работать вместе с ней, увлекать личным примером на большие и нужные дела. Молодёжи нужен такой руководитель, который был бы впереди и в труде и в песне, чтобы он был первым созетчиком и другом.

Комсомольские организации обязаны сейчас принять самое активное участие в осуществлении задач, намеченных XX съездом КПСС и Директивами по шестому пятилетнему плану.

РК ВЛКСМ, руководители комсомольских организаций призваны поднимать активность комсомольцев и молодёжи, прививать им чувство ответственности за порученное дело. Повседневно повышать активность комсомольцев—значит укреплять комсомольские организации, сделать жизнь их содержательной и интересной.

На новостройки шестой пятилетки

Десятки тысяч молодых патриотов горячо откликнулись на призыв Партии и Правительства принять участие в стройках шестой пятилетки.

С каждым днем все больше заявлений поступает в комитеты комсомола Москвы. О своем желании принять участие в освоении восточных и северных районов страны заявили уже свыше пяти тысяч юношей и девушек столицы. Свыше тысячи пятисот заявлений поступило в райкомы комсомола Харькова. Из Крыма в Донбасс уже выехали 123 человека. Несколько сот выпускников 3-й и 11-й строительных школ изъявили желание поехать на Восток, где особенно нужны их молодые руки. Просьба будущих строителей удовлетворена. Они направлены в Кустанайскую и Акмолинскую области Казахской ССР.

Более 500 юношей и девушек Одессы заявили о своем желании получить комсомольские путевки в Донбасс, на другие стройки шестой пятилетки.

(ТАСС).

Указ Президиума Верховного Совета СССР

Об установлении шестичасового рабочего дня для подростков от 16 до 18 лет

В целях дальнейшего улучшения условий труда подростков в возрасте от 16 до 18 лет Президиум Верховного Совета СССР постановляет:

Установить с 1 июля 1956 года шестичасовой рабочий день для рабочих и служащих в возрасте от 16 до 18 лет.

Председатель Президиума Верховного Совета СССР
К. ВОРОШИЛОВ.

Секретарь Президиума Верховного Совета СССР
Н. ПЕГОВ.

Москва, Кремль
26 мая 1956 года.

В Совете Министров СССР

О порядке оплаты труда подростков от 16 до 18 лет в связи с установлением для них шестичасового рабочего дня

Совет Министров Союза ССР постановил:

Установить, что оплата труда подростков за сокращенный рабочий день производится, как за полный рабочий день работников соответствующих категорий.

Труд подростков в возрасте от 16 до 18 лет, допущенных к сдельным работам, оплачивается при исполнении этих работ по сдельным расценкам, одинаковым со сдельными расценками для взрослых рабочих, с доплатой по их тарифной ставке за время, на которое полный рабочий день, установленный для взрослых рабочих, превышает сокращенный рабочий день для подростков.

26 мая 1956 г.

НОВЫЕ ПИЩЕВЫЕ ПРЕДПРИЯТИЯ

Коллегия министерства промышленности продовольственных товаров СССР обсудила вопрос о дальнейшем развитии производства пищевых продуктов в свете решений XX съезда КПСС.

Намечено построить 69 сахарных заводов—в Краснодарском крае, Татарии, Молдавии, Белоруссии. 16 заводов сооружается в западных областях Украины. Новые реконструируемые предприятия позволят перерабатывать за сутки дополнительно 1 миллион 186 тысяч центнеров свеклы.

Увеличивается производство кондитерских изделий. Новые кондитерские фабрики возводятся на Дальнем Востоке и Урале, в республиках Средней Азии.

В Азербайджане, Сибири и на Кубани строится 20 масложировых комбинатов, в Молдавии—завод шампанских вин и два винодельческих предприятия.

(ТАСС).



Москва. В Центральном доме культуры учащихся трудовых резервов состоялся вечер — встреча учащихся учебных заведений трудовых резервов с китайской молодёжью.

На снимке: учащиеся московских ремесленных училищ и студентки Московского государственного университета имени М. В. Ломоносова, приехавшие из Китайской Народной Республики, в фойе Дома культуры.

Фото М. Харлампиева.

Фотохроника ТАСС.

СМЕНА

Бодрые, веселые, живые,
А глаза, как угольки, горят!
Все они ребята боевые,
Все они похожи на орлят.
Любят пошалить и посмеяться,
Любят они книги почитать,
На коньках, на лыжах покататься,
Погулять по лесу, помечтать.
Много их, как только перемена,
Вижу я у школы, на крыльце.
Это—наша гордость, наша смена
И у всех улыбка на лице.
Заглянул недавно я попутно.
Заглянул к ребятам в интернат,
Осмотрел: как хорошо, уютно,
Чистенькие коечки стоят.
Приглашают вежливо садиться,
Просят: «Расскажите что-нибудь»...
Как такою сменой не гордиться,
Как к ним иногда не завернуть?
Как на их вопросы не ответить
И не дать порою им совет?
Как им не сказать: учитесь дети!
Партия вас вывела на свет!
Лаской материнской и заботой
Вы со всех сторон окружены.
Слушают внимательно с охотой
Дочери хантыйские, сыны.

П. Наумов.
Б-Ларьяк

Детям—здоровый отдых

Кончился учебный год. Начались экзамены—пора волнений, тревог и радостей школьников. С нетерпением ребята ждут летних каникул, чтобы хорошо отдохнуть после трудного учебного года и набраться новых сил.

У учащихся начальных классов уже начались каникулы. Они сейчас с удовольствием выполняют практические работы на пришкольных участках.

Лето принесёт нашим детям много нового и интересного. Многие школьники нашего района будут отдыхать в пионерских лагерях, поедут на экскурсии по стране и отправятся в походы по изучению своего района.

С 15 июня в районе откроется два пионерских лагеря—в Ларьяке и Мегионе, которые охватят 100 человек пионеров и школьников.

20 человек учащихся будут направлены на отдых в окружной санаторий, одному ученику предоставляется место во всесоюзном пионерском лагере «Артек» (в Крыму).

Лучшие учащиеся 7 — 10 классов, особенно дети коренной национальности, отправятся на экскурсии по стране — в Москву, Ленинград и по областп—в Тобольск, Тюмень.

Но не все школьники смогут побывать в лагерях, санаториях и на экскурсиях. Поэтому необходимо организовать здоровый, культурный отдых на местах—в пионерских дружинах, в отрядах при школах, сельских клубах. Комсомольские организации села обязаны организовать со школьниками туристские п о х о д ы, спортивные соревнования, готовить к смотрам художественной самодеятельности, руководить работами на пришкольных участках. Комсомольские организации и пионерские дружины Н-Вартовской и Ларьякской семилетней и средней школ запланировали туристские походы по колхозам района, однако большинство комсомольских организаций такую подготовительную работу ещё не провели.

Но время идёт, и нужно немедленно развернуть подготовительную работу к летней оздоровительной кампании детей.

Советы дружин и комитеты комсомольских организаций должны ещё раз обсудить вопрос об организации летнего отдыха, выяснить, кто из учащихся останется летом дома, и как их вовлечь в работу кружков при Доме культуры и избах-читальнях.

Большая роль в успешном проведении летне-оздоровительной работы с детьми принадлежит профсоюзным организациям. Они обязаны выделить необходимые средства, купить путёвки, наметить, кого из детей членов профсоюза направить в лагери или в санатории, согласовав этот вопрос со школой.

Надо сказать, что РК союзов, местные комитеты ещё мало уделяют внимания вопросу детской оздоровительной кампании, особенно РК медсантруд. местный комитет Ларьякского рыбучастка и другие, которые ещё не обсудили этого вопроса на собраниях и не занимались вопросом изыскания средств на летне-оздоровительные мероприятия.

Долг профсоюзных, комсомольских организаций и педагогических коллективов—проявить максимальную заботу о детях и создать все условия для хорошего летнего отдыха.

А. Радышевская.

СВОДКА

о ходе выполнения плана рыбодобычи по колхозам и рыбучасткам района на 25 мая 1956 года.

(в процентах к плану II квартала)

Наименование колхозов	проц. выпол.
По колхозам	
1 Им. Ворошилова	123,0
2 «Новая жизнь»	57,0
3 «Комсомолец»	39,0
4 Им. Сталина	30,9
5 «Передовик»	30,0
6 Им. Молотова	27,0
7 Им. Микояна	24,0
8 «Ударник 2-й пятилетки»	23,3
9 «Красная звезда»	16,8
10 «Красное знамя»	15,0
11 Им. Калинина	4,0
По рыбучасткам	
1 Корликовский	41,0
2 Ларьякский	30,0
3 Н-Вартовский	27,6
4 Охтеурский	24,5
5 Б-Тарховский	22,4
По району	29,1

Квартальный план выполнен досрочно

Успешно трудятся на рыбном промысле рыбаки звена Александра Никифоровича Прасина из рыбартели «Ударник второй пятилетки». Облавливая озёра и речки, рыбаки этого звена Николай Петрович Прасин, Владимир Иванович Садков и другие план второго квартала на 25 мая выполнили на 148 процентов.

Скольцованная утка

13 мая охотник - любитель Никифор Иосифович Прасин (Большой Ларьяк) на речке Пасол убил окольцованную утку —связь. На кольце значится: «Москва № 255478».

Берегите лес от пожаров

Лес—это зелёное «золото» нашей страны. Лес является источником строительства, топлива, химического сырья, местом поселения промысловых зверей, имеет водоохранное, почвозащитное и санитарное значение, даёт съедобные плоды, ягоды, грибы, лекарственные вещества и т. д.

Учитывая всестороннее значение леса в народном хозяйстве, необходимо принимать все меры к охране его от пожаров. Ежегодные убытки, причиняемые лесными пожарами огромны: сгорает и усыхает лес на корню, заготовленная древесина, постройка населённых пунктов, уменьшается количество промысловых зверей и птиц, для тушения пожаров отвлекается огромное количество рабочей силы.

Основной причиной возникновения лесных пожаров является неосторожное и небрежное отношение человека с огнём в лесу и местах близлежащих к лесу.

Лесные пожары возникают в большей мере в весеннее и осеннее время, когда подсыхает трава и лесная подстилка.

Достаточно небольшой искры и может вспыхнуть, как порох, подсохший лесной покров. Поэтому в настоящий период нельзя оставлять в лесу незатушенных костров, бросать незатушенные спички, окурки.

В соответствии с решением исполкома районного Совета депутатов трудящихся сельскохозяйственные палы надо проводить только под контролем ответственных лиц колхозов. Оставшиеся несожженные порубочные остатки и древесина должны быть окаймлены земляной полосой шириною до одного метра, а хвойная древесина — окорена. Разводимые для надобности костры в лесу и на лугах должны окапываться и окончательно заливаться водой или засыпаться сырой землёй.

При стрельбе из ружья в весенне-осеннее время не должны употребляться ныжи из бумаги, пакли, ваты и т. д. Всякая охота на лугах и в лесу должна быть прекращена с 20 мая в связи с запрещением охоты.

Лица, заметившие огонь в лесу, обязаны при возможности затушить его своими силами или быстро сообщить в лесничество, сельский Совет, колхоз.

Дело охраны лесов от пожаров—обязанность и долг каждого гражданина. За нарушение правил пожарной безопасности и уклонение от тушения пожаров на граждан налагается штраф от 100 до 1000 рублей или они привлекаются к исправительно-трудовым работам на срок до одного месяца.

Граждане! Берегите лес от пожаров! Не дадим огню ни одного кубометра древесины, ни одного гектара лесной площади!

С. Рыбкин.

ПОПРАВКА

В номере 44 нашей газеты за 27 мая в статье «Катера отправились в рейс» допущена опечатка. Во втором абзаце вместо катер «Октябрь» следует читать катер «Суворов» (старшина тов. Чупруннов). Он повез для отдалённого национального пункта Корликов продукты питания и далее по тексту.

Редакции.

Международный обзор

Верный путь урегулирования международных вопросов

Итоги закончившихся недавно в Москве переговоров между представителями правительств Советского Союза и Франции продолжают оставаться в центре внимания мировой общественности. Расценивая эти итоги как важный вклад в укрепление дружественных отношений между обеими странами и ослабление международной напряженности, иностранная печать особенно подчеркивает, что поездка французского премьер-министра Ги Молле и Министра иностранных дел Пино в СССР ещё раз убедительно показала полезность личных встреч и переговоров между представителями правительств и видными деятелями различных стран. Такие непосредственные контакты создают благоприятные условия для расширения и укрепления дружественных связей между странами в самых различных областях.

«Не будет преувеличением сказать,—пишет французская газета «Либерасьон»,—что эта поездка (французских руководителей в Москву—Н. Ч.) открывает новый этап в международных отношениях. Свежий воздух уносит предрассудки и отношения, которые в течение длительного времени отравляли эти отношения. Возрождается старая дружба. Вновь доказана польза прямых контактов»... А индийская газета «Нейшнл Геральд», указывая, что итоги франко-советских переговоров «являются хорошими как для Советского Союза, так и для Франции и предоставляют реальный прогресс в направлении мира».

Не согласиться с этими заявлениями нельзя. В нынешней международной обстановке, когда политика мирного сосуществования государств с различными общественными системами приносит новые и новые успехи, всё более бесспорным становится положение о том, что для решения неурегулированных международных вопросов существует лишь один путь—путь переговоров. Франко-советские переговоры, как и состоявшиеся в конце апреля англо-советские переговоры,— убедительное доказательство этого. И если во время переговоров в Москве и Лондоне не по всем обсуждавшимся вопросам была достигнута полная договорённость, то во всяком случае, искренние и дружеские беседы руководителей правительств привели к лучшему пониманию позиции сторон. А это, несомненно, открывает широкие возможности дальнейшего урегулирования нерешённых вопросов.

Перед отъездом из Москвы французский премьер-министр Ги Молле заявил: «Будет небесполезно, если благодаря двусторонним контактам, подобным тем, которые мы завязали, будет установлено доверие, без которого нам никогда не удастся разрешить вопросы, к урегулированию которых мы ещё не подходим одинаково». К подобному же выводу приходит и Министр иностранных дел Англии Сельвин Ллойд.

Метод прямых переговоров руководящих деятелей различных стран и взаимное разъяснение точек зрения правительств завоёвывают всё большее признание. Общественность стран Северной Европы с удовлетворением встретила сообщение о приглашении председателя Совета Министров СССР Н. А. Булганина и Члена Президиума Верховного Совета СССР Н. С. Хрущева посетить в первой половине 1957 года Швецию, Норвегию и Данию.

Много внимания уделяет иностранная печать предстоящему приезду в Москву президента Югославии Иосипа Броз Тито. Оживлённо обсуждаются в зарубежных газетах предстоящие визиты в Советский Союз шаха Ирана Мохамеда Реза Пехлеви, президента Индонезии Сукарно, премьер-министра Египта Насера. Многие представители зарубежной общественности выражают надежду, что эти поездки послужат дальнейшему развитию м и р н о г о сосуществования стран.

Огромное значение для взаимопонимания между странами имеет и обмен парламентскими делегациями. Делегации Верховного Совета СССР, побывавшие уже во многих странах, недавно посетили Швецию и Бельгию. В СССР гостит сейчас индонезийская парламентская делегация во главе с председателем парламента Индонезии Сартоно. 22 мая в Москву прибыла делегация парламента Дании.

Расширение непосредственных контактов между руководящими деятелями стран с различными общественными системами не радует лишь представителей тех кругов на Западе, которые не заинтересованы в ослаблении международной напряжённости и в прекращении «холодной войны». Их выступления, однако, вызывают всё большее осуждение. Народы всех стран воочию убеждаются, что политика мирного сосуществования, проводимая Советским Союзом, является верным средством урегулирования всех международных проблем и укрепления мира.

Н. Чигирь.

Редактор Е. АРТЮХОВА.

Объявление

Колхозы и граждане, желающие приобрести живых кроликов, должны дать заявки торговому отделу райрыболовпотребсоюза.

Заявки принимаются до 10 июня с. г., после указанного срока приниматься не будут.

Правление.

с. Ларьяк, типография Полиграфиздата Тюменского областного управления культуры Тираж 1020 экз. Заказ 116

Пролетарии всех стран, соединяйтесь!

Стахановец

Орган Ларьякского райкома КПСС и районного Совета депутатов трудящихся, Тюменской области

Год издания 15-й
№ 46 (1094)
ВОСКРЕСЕНЬЕ
3
ИЮНЯ
1956 г.
Цена 10 коп.

Рыбаки и рыбачки,

работники рыбной промышленности!
Дадим нашей любимой Родине
больше высококачественной рыбы
и рыбных продуктов!

Ликвидировать отставание на рыбодобыче

В рыболовецких артелях района развернулась весенне-летняя путина. Передовые рыбаки, умело организовав промысел, достигли хороших успехов. Рыбартель имени Ворошилова (председатель тов. Сигильетов) на 1 июня план второго квартала выполнила на 156 проц., завершила план второго квартала рыбартель «Ударник второй пятилетки» (председатель тов. Мурашов). Почти два квартальных плана выполнили рыбаки Корликовского гослова. Досрочно справились с планом рыбодобычи второго квартала рыбаки Ларьякского гослова.

К сожалению так дело с добычей рыбы обстоит не везде. Многие колхозы, рыболовецкие бригады и звенья работают неудовлетворительно. План рыбодобычи второго квартала по району на 1 июня выполнен всего лишь на 50 процентов.

Такое нетерпимое положение с выполнением плана создалось потому, что в ряде рыболовецких бригад труд организован плохо. До сих пор не все орудия лова пущены в ход, не везде применяется комбинированный лов, не облавливаются все рыбоугодья. Так, например, в рыбартели «Красная звезда» (председатель тов. Сигильетов) часть рыбаков была переброшена из Чехломея в Панас, которые не знали места лова и промышляли мелко-ячейными ловушками, выловив по 2—3 центнера чебака за период весны, в то время как могли бы выловить в несколько раз больше. Рыбак бригады (Пуг-Юг) Прохор Сигильетов выехал на лов в Люкпай только 27 мая. Примеров такой неорганизованности на рыбодобыче можно привести немало. Шесть рыбаков гослова Охтеурского рыбучастка, например, на озере Торм Эмтор за весь весенний период выловили только 15 центнеров рыбы.

Не на всех приёмных пунктах обеспечена бесперебойная работа по приёму рыбы. Так, например, в Ларьякском рыбучастке (начальник тов. Кондаков) до сих пор не открыт засольный пункт в Люкпае, а в Ромкинском засольном пункте нет приёмщика. Надо немедленно устранить эти недостатки.

Наступил последний месяц второго квартала. В июне предстоит не только выполнить месячный план, но и покрыть недолов, допущенный в апреле и мае. Рыбзавод, начальники рыбучастков, председатели рыбартелей, первичные партийные организации, сельские Советы обязаны принять необходимые меры к тому, чтобы обеспечить выполнение плана каждым колхозом, бригадой, каждым рыбаком.

Для этого необходимо, прежде всего, улучшить организацию труда рыбаков. Нужно поставить дело так, чтобы каждая бригада вела промысел круглосуточно, применяла комбинированный лов. Надо быстрее переключить рыбаков на сетной лов в мелкие сора и озёра, так как в озёрах ещё нерест не кончился.

Особое внимание надо обратить на организацию работы приёмных пунктов. Нужно сделать так, чтобы на каждом пункте был приемщик и обеспечивал бесперебойную работу.

Интересы дела требуют, чтобы рыбучастки приблизили приёмную базу к местам лова и создали такие условия рыбакам-колхозникам, при которых бы они основное время использовали на добыче и меньше тратили его на перевозку рыбы.

Задача первичных партийных организаций—усилить массово-политическую работу, организовать социалистическое соревнование среди рыбаков, создать им нормальные бытовые условия.

Устранить недостатки в организации промысла рыбы, ликвидировать отставание в рыбодобыче — почётный долг рыбаков и рыбачек, всех работников рыбной промышленности района.

Работать с удвоенной энергией

Указ Президиума Верховного Совета СССР об установлении шестичасового рабочего дня для подростков от 16 до 18 лет и постановление Совета Министров СССР о порядке оплаты труда подростков является новым доказательством постоянной заботы Партии и Правительства о народе.

Как радостно жить и работать в стране, где проявляется повседневная забота о людях, о молодёжи.

Указ Правительства о шестичасовом рабочем дне и оплате труда подростков за сокращенный рабочий день как за полный рабочий день открывает нам, подросткам, новые перспективы, даёт возможность учиться после работы в общеобразовательных вечерних школах, повышать свою квалификацию.

Мне 17 лет, я уже второй год работаю рабочим в промартели имени Ленина. На заботу Партии и Правительства мы, молодёжь, должны ответить удвоенным трудом на благо нашей Родины.

За шестичасовой рабочий день я обязуюсь сделать столько же, сколько делал за восемь часов и призываю всех юношей и девушек 16—18-летнего возраста последовать моему примеру.

От всего сердца одобряю Указ Президиума Верховного Совета СССР об установлении шестичасового рабочего дня для подростков и не пожалею сил и энергии для того, чтобы трудиться и приносить больше пользы своей Родине.

Б. Буранов,
рабочий Ларьякской промартели.

СВОДКА

о ходе выполнения плана рыбодобычи по колхозам и рыбучасткам района на 1 июня 1956 года.
(в процентах к плану II квартала)

Наименование колхозов	проц. выпол.
По колхозам	
1 Им. Ворошилова	156,0
2 «Ударник 2-й пятилетки»	86,3
3 «Новая жизнь»	61,0
4 «Передовик»	57,0
5 Им. Микояна	57.0
6 «Комсомолец»	39,5
7 «Красная звезда»	32,6
8 Им. Молотова	27.0
9 Им. Сталина	22,7
10 «Красное знамя»	21,0
11 Им. Калинина	7,0
По рыбучасткам	
1 Б-Тарховский	71,0
2 Корликовский	63,0
3 Ларьякский	60.7
4 Охтеурский	33,0
5 Н-Вартовский	32,3
По району	50,0

По родной стране

На целинных землях



В Алтайском крае успешно проведён сев яровой пшеницы. Большими трудовыми успехами отметили дни сева механизаторы Егорьевского зерносовхоза. Ежедневно они выполняли по полторы-две нормы. Первенства среди механизаторов совхоза добилась бригада комсомольца Николая Каныгина.

На снимке: бригадир тракторной бригады комсомолец Николай Каныгин (слева), приехавший из Тамбовской области, и передовой тракторист Василий Щетин, приехавший из Рассказовского совхоза Тамбовской области.

Фото В. Николаева.

Фотохроника ТАСС.

Забота о молодых тружениках

С огромным удовлетворением и радостью встретили молодые труженики страны Указ Президиума Верховного Совета СССР об установлении шестичасового рабочего дня для подростков в возрасте от 16 до 18 лет.

Горячо обсуждается Указ на заводах и фабриках, в МТС и совхозах Киргизии.

—Весть о сокращении трудового дня взволновала и обрадовала всех нас, — говорит электросварщик Новопокровской МТС, Фрунзенской области, Владимир Ситников.—Хорошими производственными делами ответим на эту заботу.

Молодой рабочий выполняет сейчас полторы нормы. Он дал слово работать еще лучше и за 6 часов делать столько же, сколько за полный рабочий день.

Радостно встретили новый Указ Президиума Верховного Совета СССР молодые рабочие Киева.

—Советская молодёжь самая счастливая в мире,—говорит секретарь комсомольской организации 4-й обувной фабрики Сергей Дешевый.—У нас на предприятии трудится много молодых рабочих. Все они имеют полную возможность учиться, совершенствовать производственное мастерство. Сокращение рабочего дня с сохранением полной заработной платы дает возможность юношам и девушкам больше уделять времени повышению своих знаний, разнообразнее и интереснее проводить досуг.

От всего сердца одобрили новый Указ Президиума Верховного Совета СССР молодые рабочие предприятий Минска, Ташкента, Сталино, Таллина и других городов.

(ТАСС).

Будущие строители электростанций

В 1956—1957 гг. на строительство новых электростанций в восточных и северных районах страны должно прибыть 25 тысяч молодых рабочих, где их ожидают большие дела.

Тысячи юношей и девушек уже изъявили желание принять участие в возведении новых ГЭС и ГРЭС. Четыре тысячи патриотов посылает только на сооружение Братской гидроэлектростанции столица Родины—Москва. Свыше 600 представителей молодёжи Дрогобычской области изъявили согласие участвовать в сооружении Бухтарминской ГЭС. Среди отъезжающих имеется немало плотников, каменщиков, штукатуров, шоферов.

В 1956 году на строящихся электростанциях будет введено в эксплуатацию 300 тысяч квадратных метров жилья, в том числе 200 тысяч квадратных метров на Востоке и Севере страны. Коллектив строителей Братской ГЭС обязался сдать в нынешнем году в эксплуатацию 70 тыс. квадратных метров жилья вместо 40 тыс. предусмотренных планом.

Указ Президиума Верховного Совета СССР

О созыве Верховного Совета СССР

Президиум Верховного Совета СССР **постановляет:**

Созвать пятую сессию Верховного Совета СССР четвёртого созыва 11 июля 1956 года в городе Москве.

Председатель Президиума Верховного Совета СССР
К. ВОРОШИЛОВ.

Секретарь Президиума Верховного Совета СССР
Н. ПЕГОВ.

Москва, Кремль
29 мая 1956 года.

Экзамены начались

Первые итоги

28 мая—большое и важное событие в жизни советских школьников. В этот день начались переводные и выпускные экзамены.

Ещё задолго до звонка учащиеся Ларьякской средней школы собрались в школьном дворе. Все они серьёзно готовились к экзаменам, но перед их началом ещё раз старались рассказать друг другу наиболее трудные вопросы программы.

В X классе, по установившемуся порядку, государственные экзамены на аттестат зрелости начались с сочинения по литературе. Учащимся было предложено три темы: «Идейное богатство и художественные достоинства поэмы В. Маяковского «В. И. Ленин», «Картины природы в романе Л. Толстого «Война и мир», «Партия и комсомол» по роману А. Фадеева «Молодая гвардия».

Большинство экзаменующихся избрали третью тему: «Партия и комсомол».

Экзаменовалось 12 десятиклассников. Из них написали на балл 4—четыре человека, на балл 3—шесть человек и не выдержали экзаменов двое учащихся.

С большой ясностью и полнотой раскрыли в сочинениях взятую тему «Партия и комсомол» ученицы: Галя Ярова, Валя Симонова, Валя Малышева, Мая Цеханус и Анатолий Соловьёв. Они показали хорошую грамотность и знание литературного материала. Ученица Галя Ярова умело использовала в сочинении слова Н. Островского: «Самое дорогое у человека—это жизнь, она даётся ему один раз и прожить её надо так, чтобы не было мучительно больно за бесцельно прожитые годы, чтобы не жег позор за подленькое и мелочное прошлое и чтобы, умирая, смог сказать: вся жизнь и все силы отданы самому прекрасному—борьбе за освобождение человечества».

Валя Малышева взяла эпиграфом к сочинению слова Исаковского: «Нам светят те же звёзды, то же солнце, и мы в прославленные годы рождены. Такими будем мы, друзья, как наши краснодонцы. Мы—молодая гвардия страны».

С особым волнением вошли в класс четвертоклассники (учительница Е. А. Никова). Они ведь первый раз держат экзамены. Но волнение охватило всех только в первые минуты. Деловая обстановка и ровный голос учителя скоро успокоил их. Они писали диктант на тему «Гроза», обдумывая каждое слово. Из 17 человек экзаменующихся на баллы 5 и 4 выполнила работу девять человек. Из них отличные работы представили А. Ситников, М. Мандругин и Н. Зайцев. Три ученика не выдержали письменного экзамена.

Прочные, теоретические знания и практические навыки в устном счёте и решении задач по арифметике показали учащиеся пятого «а» и «б» классов (преподаватели А. И. Данилова и Т. М. Волкова). Здесь из 36 человек выполнили работы на балл 5—десять человек, на балл 4—четырнадцать человек. Все учащиеся этих классов выдержали устные экзамены по арифметике. Среди них отличаются большой полнотой ответы Э. Васильевой, В. Кушникова, Н. Фатеева, В. Венгерского, Г. Курто, Г. Гришаева, В. Бузаевой и других.

Хорошее качество знаний по немецкому языку показали на экзаменах учащиеся 9 класса (преподаватель Е. А. Гуляева): Из 18 экзаменующихся этого класса восемь человек выдержали экзамены на балл 5, четыре человека—на балл 4 и шесть человек—на балл 3.

Недостаточно прочные знания показали учащиеся выпускного седьмого класса по алгебре (преподаватель тов. А. Плеханова). Здесь из 34 экзаменующихся только Галя Хайкина выполнила работу на балл 5, хорошо справились с экзаменационной работой лишь 4 человека—В. Яров, Л. Носикова, Н. Макушина, П. Климова. 25 учеников имеют только посредственные знания и четверо учащихся экзамена не выдержали.

Посредственные знания по ботанике показали на экзаменах учащиеся шестого класса (преподаватель Г. Терёшкина).

Открытие летнего спортивного сезона

В прошлое воскресенье на Ларьякском стадионе состоялось открытие летнего спортивного сезона, в котором приняли участие более ста человек юношей и девушек райцентра.

В день открытия летнего спортивного сезона были проведены соревнования по лёгкой атлетике. В соревновании по метанию гранат первое место занял тов. Добрынин В., бросивший гранату на 53 метра, второе место—Тюльканов А., бросивший грапату на 49 метров и третье место—Абрамов Г., который метнул гранату на 46 метров.

По бегу на 1500 метров отличились учащиеся Ларьякской средней школы Фогельгезан, Хохлякин и Самсонов, уложившиеся во время 5 минут 12—20 секунд. Среди девушек по бегу на 800 метров первое место заняла ученица Васильева, пробежавшая дистанцию за 3 минуты, второе место завоевала Липецкая—(за 3 мин. 2 секунды) и третье место—Смолина, пробежавшая расстояние за 3 минуты 16 секунд.

Кроме того, был проведён бег на 500—100 и 60 метров.

Наилучшие результаты по прыжкам в длину с разбега дали Кайгородов В., Добрынин В. и Западнов.

Многие участники соревнований сдали нормы на ГТО и БГТО по лёгкой атлетике.

П. Микулин.



К созданию Тибетской автономной области в Китайской Народной Республике. В государственном промтоварном магазине в городе Чамдо.

Зазнавшийся лесничий

Лесничий Охтеурского лесничества тов. Гурдин повседневную разъяснительную работу с населением о правилах рубки и охраны леса подменяет бюрократическими методами работы. Выписку и отвод делян на рубку леса он старается всячески затянуть, говорит, что об этом нужно было заботиться раньше за несколько месяцев, тем самым, тормозит строительство, особенно индивидуальных домов.

Тов. Гурдин считает себя «хозяином леса» и сам же нарушает правила рубки и охраны леса. Так, в зоне зелёного насаждения за посёлком Охтеурье, на берегу реки Вах, где население могло бы организовать культурный отдых, он, на колхозной земле, без ведома колхоза, решил построить своё служебное учреждение и начал вывозить лес. И только благодаря вмешательству районных руководителей его затея потерпела неудачу.

Кроме того, тов. Гурдин не проявляет никакой заботы о людях, работающих в лесной охране. Например, был такой случай: старейший лесник тов. Жигаев, имеющий преклонный возраст, сорокалетний стаж и не оправившийся от болезни, был направлен Гурдиным на заготовку леса для строительства. После нескольких дней работы тов. Жигаев не смог работать на валке леса. Тогда тов. Гурдин немедленно увязался с директором райлесхоза тов. Мыльниковым и тут же подработал приказ: «За отказ от занятий по технике валки леса с работы снять». Так одним росчерком пера Гурдин и Мыльников уволили с работы старейшего работника. Таких примеров о неправильных бюрократических действиях тов. Гурдина немало.

Не лучше ведёт себя и директор лесхоза тов. Мыльников. В течение 1956 года он дважды был в Охтеурье, но никакой работы с населением не проводил, а занимался пьянством.

Необходимо исполкому райсовета этих руководителей лесного хозяйства призвать к порядку.

Международный обзор

За развитие советско-югославской дружбы

Визит президента Федеративной Народной Республики Югославии товарища Иосипа Броз Тито в Советский Союз—важное событие в международной жизни. Он знаменует новый этап в развитии дружбы и сотрудничества между советским и югославским народами. Но значение этого визита выходит за пределы наших стран. Укрепление дружбы между Советским Союзом и Югославией явится большим вкладом в обеспечение всеобщего мира и дальнейшего ослабления международной напряжённости.

Год назад в результате посещения Югославии советскими руководителями была восстановлена традиционная братская дружба наших народов. Подписанная 2 июня 1955 года в Белграде декларация правительств СССР и Югославии определила пути развития советско-югославских отношений, поставила их на твёрдую основу. Благодаря усилиям обеих стран все мероприятия, намеченные в Белградской декларации уже успешно осуществлены. За истекший год дружественные связи наших народов значительно расширились и укрепились.

Председатель Совета Министров СССР Н. А. Булганин в опубликованном на днях заявлении корреспонденту югославского агентства танюг подчеркнул, что «в настоящее время оба братских народа имеют все основания испытывать чувство удовлетворения теми добрыми отношениями, которые вновь установились между нашими странами». Президент ФНРЮ Иосип Броз Тито в заявлении корреспонденту ТАСС, сделанном перед отъездом в Советский Союз, указал: «Между нами больше не существует никаких крупных и трудноразрешимых проблем. Мы успешно ликвидировали почти всё то отрицательное, что накопилось в прошлом, мы обоюдно сделали выводы из этого и проложили дорогу к всестороннему сотрудничеству в экономической, политической и культурной областях.

Советский Союз, как известно, в духе доброй воли отказался от долгов с Югославии, возникших до 1948 года и составлявших около 90 миллионов долларов. СССР предоставил Югославии на исключительно благоприятных условиях долгосрочный кредит для закупки сырья и для промышленного строительства. Между СССР и Югославией подписано соглашение о научно-техническом сотрудничестве. С помощью СССР в Югославии будет построен реактор для использования атомной энергии в мирных целях. Все большее развитие получает торговля между нашими странами.

Хорошие результаты достигнуты и в области сотрудничества между СССР и Югославией в международной жизни. По таким важнейшим вопросам, как разоружение, мирное сосуществование, коллективная безопасность, Югославия занимает позицию, сходную с позицией Советского Союза.

Народы СССР и Югославии, которых объединяет горячая любовь к миру, давняя братская дружба и общая принадлежность к мировому лагерю социализма, сердечно приветствуют визит товарища Тито в СССР. Эти чувства разделяют и все миролюбивые люди, уверенные в том, что советско-югославские переговоры окажут большое положительное влияние на дальнейшее развитие международной обстановки.

В. Харьков.



В Народной Республике Албании большое внимание уделяется повышению культурного уровня участников сельскохозяйственных кооперативов. При многих кооперативах открыты читальни.

На снимке: в читальне сельскохозяйственного кооператива в деревне Верри (район Фиери).

Фото Албанского телеграфного агентства.

Фотохроника ТАСС.

Редактор Е. АРТЮХОВА.

Объявление

Ларьякская промартель производит набор рабочих для работы на кирпичном заводе. Об условиях приёма и оплате труда справляться в часы занятий.

Правление артели.

с. Ларьяк, типография Полиграфиздата Тюменского областного управления культуры Тираж 1020 экз. Заказ 119

Пролетарии всех стран, соединяйтесь!

Стахановец

Орган Ларьякского райкома КПСС и районного Совета депутатов трудящихся, Тюменской области

Год издания 15-й
№ 47 (1095)
ЧЕТВЕРГ
7
ИЮНЯ
1956 г.
Цена 10 коп.

Государственная библиотека СССР

Наша партия примет все необходимые меры для того, чтобы намеченная на шестую пятилетку обширная программа дальнейшего повышения материального благосостояния и культурного уровня жизни советского народа была выполнена.

(Из доклада товарища Н. А. Булганина на XX съезде КПСС).

Шире размах строительства в колхозах

XX съезд Коммунистической партии наметил величественную программу крутого подъёма всех отраслей народного хозяйства в том числе сельскохозяйственного производства и в частности животноводства.

Директивами XX съезда партии намечено увеличить к концу шестой пятилетки по сравнению с 1955 годом производство молока почти в два раза, мяса—в два раза, яиц—в два с половиной раза и т. д. Такие огромные темпы роста производства продуктов животноводства в шестой пятилетке исходят из реальных возможностей, таящихся в сельском хозяйстве.

Сейчас повсеместно развернулась огромная работа по выполнению решений XX съезда КПСС в области животноводства. Основой успешного развития животноводства и повышения его продуктивности является прочная кормовая база и обеспеченность животноводства хорошими помещениями.

Колхозы нашего района, особенно сельхозартели, имеют крупные животноводческие фермы, но испытывают недостаток в помещениях. Как в сельхозартели имени Калинина, так и в «Новой жизни» в период зимовки общественное животноводство находилось в скученном состоянии.

В связи с этим колхозы наметили перспективные планы по строительству животноводческих и других помещений. Так, сельхозартели имени Калинина предстоит уже в этом году построить свинарник, коровник на 200 голов, конюшню на 40 голов и водопроводную башню. В колхозе «Новая жизнь» надо построить телятник на 80 мест, помещение для зверофермы на 200 голов и свинарник на 15 голов. В рыбартелях «Комсомолец» и имени Микояна запланировано в 1956 году построить коровники.

Кроме того в этом году в колхозах района необходимо провести большой капитальный ремонт животноводческих построек. Особенно в сельхозартелях имени Калинина и «Новая жизнь» и рыбартелях «Красная звезда», имени Микояна и имени Сталина. Помимо того, во всех колхозах намечено большое строительство культурно-бытовых и других общественных построек, а также силосных сооружений.

Для выполнения такого объема строительства требуется заготовить более двух тысяч кубометров строительного леса, большое количество пиломатериалов, кирпича и других строительных материалов и выставить достаточное количество рабочей силы.

Однако итоги работ по строительству показывают, что оно идёт крайне неудовлетворительно. В этом году всего лишь построены в колхозах имени Микояна и имени Ворошилова бани, в рыбартели «Красная звезда» кузница и 4 дома и два дома в Тольке. Это далеко недостаточно.

Серьёзным недостатком в строительстве является тот факт, что ни в одном колхозе нет постоянной строительной бригады, которая бы работала круглый год. Большинство животноводческих и других построек в колхозах ведется наёмными рабочими, что удорожает строительство. Достаточно привести такой пример: в сельхозартели имени Калинина наёмной рабочей силой был построен скотный двор, работы которого стали 80 тысяч рублей. В то время если бы он строился своей колхозной бригадой его стоимость не превысила бы 40 тысяч руб.

Лето для строительства всегда является самой благоприятной, горячей порой. Долг руководителей колхозов, сельских Советов, специалистов сельского хозяйства в каждом колхозе создать постоянные строительные бригады, привлечь на строительные работы колхозников, знающих строительные работы с тем, чтобы полным ходом развернуть строительство в каждом колхозе, ибо только при условии если строительство будет вестись силами колхозников оно будет значительно дешевле, чем наёмными рабочими.

Образцово организовать строительство в каждом колхозе, выполнить план строительства намеченных объектов—неотложная задача тружеников колхозной деревни.

Развивают огородничество

Большое внимание в этом году колхозники рыбартели «Ударник 2-й пятилетки» уделяют выращиванию овощей и картофеля.

Под руководством престарелой Александры Мурашовой женщины-ханты обучаются методам выращивания и ухода за овощами. Прилежно работают работницы зверофермы ханты Агафья Прасина и Татьяна Кампна.

Многое здесь сделано и по расширению индивидуального огородничества среди коренного национального населения. В этом году у всех колхозников разработаны и огорожены приусадебные участки, на которых посажены овощи и картофель.

Повседневную помощь в проводимых работах колхозу и колхозникам оказывает общественность Б-Ларьяка. Под руководством секретаря комсомольской организации тов. Коньевой, при активной помощи секретаря парторганизации тов. Балиной, избача тов. Замышляевой силами общественности было разработано 0,12 га целины, на которой была проведена посадка картофеля, а также путём организации воскресников оказывается помощь в проведении сельскохозяйственных работ.

Сердечное спасибо

Более 25 лет я проработала на производстве, из них 13 лет в связи. Годы труда подорвали моё здоровье и я вынуждена была по инвалидности оставить работу.

Государство позаботилось обо мне, как и о многих других тысячах трудящихся, ушедших по старости или инвалидности с производства и дало возможность спокойно дожить свои годы. Я получаю пенсию, чувствую постоянную моральную поддержку от коллектива Ларьякской райконторы связи откуда ушла я на пенсию. Вот и в этом году, в канун 1-го Мая, коллектив связи прислал мне душевное поздравительное письмо и ценный подарок, за что я выражаю всему коллективу сердечное спасибо.

Неизмеримую радость вызвал во мне вышедший в свет новый проект Закона о пенсиях. Это новое, великое проявление заботы Партии и Правительства, направленное на улучшение быта и здоровья советских людей. За всё это хочется выразить сердечную благодарность родной Коммунистической партии и Советскому правительству.

Пенсионерка П. Соловьёва.

Пребывание президента ФНРЮ товарища Иосипа Броз Тито в Москве

На редкость тёплый и солнечный день выдался 3 июня в Москве. Нарядно выглядела подготовленная к открытию Всесоюзная сельскохозяйственная выставка, где размещена также Всесоюзная промышленная выставка.

К 10 часам утра на выставки прибыли находящиеся в Советском Союзе с официальным визитом по приглашению Советского правительства президент ФНРЮ Иосип Броз Тито с супругой, заместитель председателя союзного исполнительного веча Эдвард Кардель, государственный секретарь по иностранным делам Коча Поповић, член союзного исполнительного веча Мијалко Тодорович, председатель исполнительного веча народной республики Хорватии Яков Блажевич и другие сопровождающие президента лица. Их встретили председатель Президиума Верховного Совета СССР К. Е. Ворошилов, товарищи Н. А. Булганин, Л. М. Каганович, Г. М. Маленков, А. И. Микоян, В. М. Молотов, М. Г. Первухин, М. З. Сабуров, Н. С. Хрущёв, Л. И. Брежнев, заместители председателя Совета Министров СССР В. А. Малышев, В. В. Мацкевич, секретарь Президиума Верховного Совета СССР Н. М. Пегов, министры СССР, генералы и другие официальные лица.

Югославские гости и руководители Правительства и Коммунистической партии Советского Союза садятся в открытые машины и совершают поездку по выставкам.

Машины останавливаются у главного павильона, в котором показывают свои достижения в различных областях науки и техники институты Академии наук СССР.

Затем югославские товарищи прошли в павильон «Российская Социалистическая Республика». Они осмотрели многочисленные экспонаты, характеризующие достижения сельского хозяйства республики, обратили внимание при этом на большое расширение посевов кукурузы.

В павильоне «Казахская ССР» гостям рассказали о проведенной в этой республике грандиозной работе по освоению целинных и залежных земель, о неисчерпаемых богатствах недр Казахстана.

В павильоне Грузинской ССР представители югославского народа остановились у стендов, отображающих большую работу, проводимую по осушению Колхидской низменности и орошению засушливых районов республики.

Экспонаты павильона Украинской ССР ярко свидетельствуют о достижениях украинского народа в развитии промышленности и сельского хозяйства. Во время осмотра их Н. С. Хрущёв представил президенту Тито прибывшего на выставку Героя Социалистического Труда Ф. И. Дубковецкого—председателя передового украинского колхоза «Здобуток Жовтня», Черкасской области.

В павильоне по использованию атомной энергии в мирных целях президент и сопровождающие его лица осмотрели витрины с образцами руд, содержащих уран, а также макеты атомных энергетических установок.

После этого все направились в животноводческий городок на выводку породистых животных, представленных на выставку колхозами и совхозами.

Отсюда руководители Советского государства и президент Тито с сопровождающими его лицами направились к основному павильону Всесоюзной промышленной выставки—«Машиностроение». Покидая павильон, товарищ Тито сказал, что это один из самых интересных павильонов выставки.

В память о посещении выставок югославским товарищам были вручены золотые медали ВСХВ.

Сердечно поблагодарив работников Всесоюзной сельскохозяйственной и Всесоюзной промышленной выставок за тёплый и радушный приём, гости из Югославии отправились в свою резиденцию. Когда они покидали территорию ВСХВ, их приветствовали собравшиеся москвичи.

* * *

Вечером президент Тито, его супруга и первый секретарь ЦК КПСС Н. С. Хрущёв пешком обошли центральные улицы столицы—улицу Горького, проезд художественного театра и другие. Осмотрели памятники А. С. Пушкину, Юрию Долгорукому и т. д.

Их приветливо встречали и провожали тысячи москвичей.

(ТАСС).

За пять дней—72 центнера рыбы

Старейший рыбак рыбартели «Ударник 2-й пятилетки» Александр Прасни не первый год является звеньевым на рыбодобыче и успешно справляется с выполнением плана.

Сейчас звено, руководимое тов. Прасным, применяя комбинированный лов, за последнюю пятидневку мая, выловило 72 центнера рыбы, выполнив план второго квартала на 144 процента.

Пример звена тов. Прасна должен стать достоянием всех рыбаков района.

По всему металлургическому циклу

Коллектив Кузнецкого металлургического комбината досрочно завершил выполнение пятимесячного и майского производственного задания по всему металлургическому циклу.

Сталевары мартеновской печи № 15 соревнуясь с сталеплавельщиками печи № 19 Магнитогорского комбината, провели с опережением графика 35 плавок.

(ТАСС).

ПАРТИЙНАЯ ЖИЗНЬ

О работе первичной парторганизации колхоза имени Калинина

Большие задачи стоят перед колхозной партийной организацией. Она призвана мобилизовать членов артели на успешное выполнение производственных планов, на всемерное развитие социалистического соревнования, добиваться крепкой трудовой дисциплины. Неотъемлимой частью её работы является политическое воспитание колхозников, пропаганда и распространение передового опыта. Для повышения роли и усиления ответственности за работу артели колхозной первичной парторганизации Уставом КПСС предоставлено право контроля деятельности правления.

Как первичная партийная организация сельхозартели имени Калинина справляется с этими задачами?

Партийная организация колхоза состоит из 12 членов и кандидатов партии. Большинство из них расставлены на ответственных участках колхозного производства. 5 коммунистов являются членами правления колхоза. Почти все коммунисты имеют партийные поручения. Так, тов. Харьковский — секретарь парторганизации, Перемитин—руководит социалистическим соревнованием, Новосельцева — агитатор, Котович—докладчик и т. д. Казалось бы все коммунисты имеют поручения и охватывают все участки работы. Но на самом деле это не так. Контроль за выполнением коммунистами поручений отсутствует, отсюда коммунисты, как правило, поручений не выполняют. Так, например, тов. Перемитин организацией социалистического соревнования не занимается, лекции и доклады докладчиками не читаются, агитаторы работают неудовлетворительно, вопросы к партийным собраниям не готовятся.

Партийная организация очень мало выдвигает на партийные собрания вопросов колхозного производства. Так, с декабря 1955 года по март 1956 года включительно было выдвинуто только два вопроса, связанных с колхозной жизнью: о подготовке лисофермы к гону и о посылке людей на лесозаготовки, и то время как за этот период было проведено 6 партийных собраний. Правда за последнее время партийная организация стала больше уделять внимания вопросам производственной деятельности колхоза. Так, в апреле месяце на партийном собрании были обсуждены вопросы: о завершении зимовки скота и переводе его на пастбищное содержание, о рыбодобыче. В мае партийная организация проводит два собрания и обсуждает вопросы: о ходе весеннего сева, о фактах нарушения Устава сельхозартели и о работе правления колхоза.

Это хорошее начинание партийной организации. Однако и в этом деле имеется серьёзный недостаток тот, что партийные собрания готовятся наспех, коммунисты извещаются в тот день, когда проводится партсобрание. В этом большая вина ложится на секретаря партийной организации тов. Харьковского, который никакого значения подготовке партийным собраниям не придаёт. У него укоренилась практика собрать коммунистов поговорить, отметить что собрание проведено и на этом всё дело кончается.

Проверкой исполнения собственных решений и решений вышестоящих партийных органов партийная организация не занимается. Одним из решений, например, парторганизация обязывала правление колхоза тов. Котовича разработать и представить на рассмотрение парторганизации мероприятия перевода скота с зимнего стойлового периода на летнее пастбищное содержание, но выполнение решения не контролировалось и поэтому оно не было выполнено. Решение о проведении смотра готовности колхоза к весеннему севу по той же причине не было выполнено, а фактически, когда выехали в поле, много было недоделок, которые пришлось устранять в ходе работы находу.

Слабо партийная организация занимается ростом своих рядов. Мало работает с беспартийным активом. Плохо руководит и недостаточно оказывает помощи комсомольской организации колхоза.

Неудовлетворительно проводится работа с колхозными кадрами, заведующими фермами, с членами правления, ревизионной комиссии. Особенно с молодыми растущими кадрами, а таких в колхозе много. Молодые работники, заведующие ферм тт. Сосунова, Новосельцева, Захарова, все силы отдают своей работе, встречают много трудностей, но поддержки, совета и помощи ни откуда не находят. Здесь много работы должно быть у тов. Харьковского, но он её не делает.

Могучей силой повышения трудовой активности колхозников, воспитания их в духе сознательного отношения к своим обязанностям является социалистическое соревнование и политическая агитация. Однако партийная организация этим вопросам не уделяет должного внимания. Среди работников животноводства социалистическое соревнование за увеличение поголовья скота и повышение его продуктивности в зимний период не было организовано и только в апреле и мае организовали соревнование среди доярок. На доске показателей стали заполнять ежедневный надой молока каждой доярки, учреждён переходящий красный флажок «Лучшая доярка» и т. д. Это начало необходимо закрепить и в дальнейшем.

Партийная организация имеет агитколлектив из 19 человек агитаторов, лекторскую группу из 9 человек. Это большая сила, способная доводить до колхозников постановления партии и правительства, держать их в курсе международных событий. Но агитаторы и докладчики очень редко выступают среди колхозников. Совещания, семинары, обмен опытом с агитаторами, секретарём парторганизации тов. Харьковским почти не проводятся.

Серьёзным недостатком работы партийной организации является то, что она слабо опирается на актив, вместе с которым должна поднимать всех колхозников на самоотверженный труд, на претворение в жизнь решений XX съезда КПСС.

В настоящее время основное внимание партийной организации должно быть сосредоточено на быстрейшее завершение весеннего сева, на организацию подготовки и проведения заготовки кормов для общественного животноводства, на завершение строительства в колхозе. Все эти вопросы должны стоять в центре внимания партийной организации.

А. Исыпов,
инструктор РК КПСС.



Первая Советская комплексная антарктическая экспедиция

На снимке: слева—строительство посёлка Мирный. Подготовка места для установки радиомачт. Справа—флагманский корабль экспедиции «Обь» у берегов Антарктиды.

В чём заключается принцип коллективности партийного руководства

Решения XX съезда КПСС вызвали огромный прилив творческой энергии у всех коммунистов, у всего советского народа. Ярче, богаче, полнокровнее стала жизнь партийных организаций, повысилась их инициатива в решении политических и хозяйственных вопросов.

Укрепление и повышение боеспособности партийных рядов связано с восстановлением Центральным Комитетом ленинских норм партийной жизни и принципов партийного руководства.

В. И. Ленин видел в нашей партии олицетворение коллективного ума трудящихся, коллективного организатора и политического вождя народа. Учитывая великую историческую роль, которую призвана играть партия рабочего класса, Ленин разработал нормы партийной жизни и принципы партийного руководства: Среди этих принципов Ленин на первый план выдвигал принцип коллективности руководства. В чём же выражается этот принцип?

Прежде всего в том, что руководящая деятельность партии осуществляется не на основе единоличной воли того или иного руководителя, а на базе коллективно принятых решений. Высшим органом партии является её съезд, а между съездами—Центральный Комитет. О Центральном Комитете В. И. Ленин говорил как об авторитетнейшей и испытанной коллегии руководителей. Наша партия исходит из того, что только коллективная мудрость Центрального Комитета, опирающаяся на научную основу марксистско-ленинской теории, на широкую инициативу масс, обеспечивает правильное руководство страной.

Коллективность руководства означает, что опыт руководителей сочетается с опытом масс; руководители должны быть тесно связаны с народом, постоянно советоваться с массами, не только учить их, но и учиться у них. Коллективное руководство немыслимо без учёта знаний и опыта широкого круга людей.

Принцип коллективности руководства несовместим с культом личности, который умаляет роль партии и принижает значение народных масс. Коллективность руководства вытекает также из характера нашей партии как демократической и самодеятельной организации, как добровольного боевого союза единомышленников-коммунистов. Партия строится на началах демократического централизма. Все члены являются хозяевами в партии, а избранные ими руководители—доверенные, которым коммунисты поручили вести дело своей организации.

Такая коллективность во всей деятельности партии — важнейшее условие, которое гарантирует её от элементов случайности и односторонности в принимаемых решениях, от серьёзных ошибок в работе.

Как известно, ленинский принцип коллективности руководства длительное время нарушался, что было связано с культом личности И. В. Сталина. Большой заслугой Центрального Комитета КПСС является то, что он после XIX съезда исправил это положение и восстановил коллективность в работе, в руководстве партией и страной. Ныне вновь регулярно собираются Пленумы ЦК КПСС, которые рассматривают коренные вопросы коммунистического строительства. На обсуждение всех коммунистов выносятся важнейшие партийные документы.

Партия требует всемерного упрочения коллективных форм и методов партийного руководства во всех своих звеньях, дальнейшего развития внутрипартийной демократии.

В жизни первичных партийных организаций очень важное значение имеют партийные собрания. Это—испытанное средство развития активности и самодеятельности коммунистов, укрепления в них чувства хозяина своей организации. Однако не везде собрания проходят регулярно, не реже одного раза в месяц, как того требует Устав КПСС.

Но дело не только в том, чтобы регулярно проводились заседания бюро, пленумы комитетов, собрания коммунистов первичных организаций.

Недопустимо, когда они проходят формально, казённо, когда они проводятся ради парада, ради простого одобрения той или иной келейно, в узком кругу людей подготовленной резолюции.

Собрания коммунистов или совещания партийного актива должны быть выражением коллективной мысли и коллективного опыта, трибуной критики и самокритики, делового, конкретного обсуждения злободневных вопросов партийной и хозяйственной жизни.

Коллективность в работе, однако, не сводится только к собраниям и заседаниям. Было бы неправильно полагать, что каждый вопрос требует коллективного обсуждения. Есть вопросы, которые можно и нужно решать в оперативном порядке. Коллективность предполагает большевистскую деловитость, умение быстро решать и энергично проводить в жизнь принятые решения, личную ответственность каждого работника за порученное дело.

Партийный руководитель, тесно связанный с массами и опирающийся на них, всегда сумеет наладить дружную, коллективную работу, избегая администрирования и командования.

Последовательно осуществляя ленинский принцип коллективности руководства, партийные организации ещё больше укрепят свои связи с массами, ещё выше поднимут свою организующую и направляющую роль в строительстве коммунизма. **И. Александров.**

Редактор Е. АРТЮХОВА.

с. Ларьяк, типография Полиграфиздата Тюменского областного управления культуры Тираж 1020 экз. Заказ 120

Пролетарии всех стран, соединяйтесь!

Стахановец

Орган Ларьякского райкома КПСС и районного Совета депутатов трудящихся, Тюменской области

Год издания 15-й
№ 48 (1096)
ВОСКРЕСЕНЬЕ
10
ИЮНЯ
1956 г.
Цена 10 коп.

БИБЛИОТЕКА СССР

Вся агитационно—массовая работа должна быть направлена на дальнейшее углубление и всестороннее разъяснение материалов XX съезда КПСС, содействовать росту политической и трудовой активности масс.

Усилить массово-политическую работу на путине

XX съезд Коммунистической партии Советского Союза перед работниками рыбной промышленности поставил большую и ответственную задачу—обеспечить крутой подъём производства рыбных продуктов.

Развернув социалистическое соревнование за выполнение первого года шестой пятилетки рыбаки и рыбачки колхозов и гослова нашего района добиваются неплохих результатов в выполнении плана рыбодобычи. Успешно выполняют взятые на себя социалистические обязательства по досрочному выполнению плана добычи рыбы второго квартала рыбаки рыбартели имени Ворошилова. Они уже выполнили план второго квартала на 156 процентов. Значительно перевыполнили задание второго квартала рыбаки гослова Корликовского, Ларьякского и Б-Тарховского рыбучастков. Завершают квартальный план рыбаки колхоза «Ударник 2-й пятилетки» и другие.

Успешная работа передовиков рыбного лова показывает, что колхозы района располагают всеми возможностями не только выполнить, но и перевыполнить государственный план рыбодобычи.

Чтобы обеспечить выполнение плана первого года шестой пятилетки по рыбодобыче надо шире развернуть политическую и организаторскую работу в массах, поднять инициативу и творческую активность колхозников, работников рыбной промышленности.

Одной из важнейших задач первичных партийных организаций, работников культурно-просветительных учреждений, агитаторов сейчас является широкое развёртывание агитационно-массовой работы среди рыбаков, подкреплять самоотверженный труд тружеников рыбной ловли организаторской и партийно-политической работой.

Большим уважением среди рыбаков пользуются заведующий Б-Тарховским сельским клубом тов. Филатов, агитаторы Б-Ларьякской партийной организации заведующая изба-читальней тов. Замышляева, библиотекарь тов. Копьева. Они часто встречаются с рыбаками, проводят беседы и читки, организуют выпуск «боевых листков». Неплохо проводят массово-политическую работу среди рыбаков агитаторы Охтеурской парторганизации тов. Западнова, врач тов. Хлесткина. Частые выезды к рыбакам организовал заведующий Корликовского Красного чума т. Тархов. Киномеханик т. Мурапи здесь выехал к рыбакам для обслуживания их кинофильмами.

На днях с целью обслуживания рыбаков на путине из Ларьяка отправилась культлодка отдела культуры. Первый рейс она делает Ларьяк—Б-Ларьяк, затем отправится в другие пункты.

Между тем, следует признать, что массово-политическая работа среди рыбаков во многих колхозах района проводится неудовлетворительно. Многие рыбаки не информируются о важнейших событиях в нашей стране и за рубежом, не видят кино, социалистическое соревнование организовано формально.

В практике работы продолжает существовать оторванность агитационно-массовой работы от хозяйственных, практических задач колхозов, предприятий. Важнейшее указание XX съезда КПСС обязывающее преодолеть отрыв пропаганды от практики коммунистического строительства всё еще не везде выполняется и качество политической агитации всё ещё серьезно отстаёт от требований жизни.

Сила массово-политической работы в её высоком идейном уровне, конкретности, целеустремлённости, в её боевом наступательном характере. Эти качества она приобретает при условии, если партийные организации повседневно осуществляют руководство агитколлективами, глубоко вникают в содержание их работы, постоянно заботятся о воспитании и подборе агитаторов. Партийные организации обязаны закрепить за рыбаками для проведения массово-политической работы лучших коммунистов, комсомольцев и беспартийных активистов. Необходимо шире развернуть социалистическое соревнование за досрочное выполнение плана рыбодобычи.

Неудовлетворительно организуют массово-политическую работу среди рыбаков многие культпросветучреждения, сельские лекторские объединения. Лектора - общественники на места лова к рыбакам не выезжают, лекции и доклады не читают.

Задача первичных партийных организаций состоит в том, чтобы улучшить агитационно-массовую работу среди рыбаков, добиться чтобы каждый агитатор был неутомимым пропагандистом политики нашей партии и правительства, передового опыта, образцовой дисциплины в труде, всемерного развёртывания социалистического соревнования.

Широкий размах и высокий уровень политической работы поможет рыбакам с честью выполнить государственный план рыбодобычи 1956 г—первого года шестой пятилетки.



На Харьковском турбомеханическом заводе под руководством опытных специалистов проходят производственную практику студенты высших учебных заведений. Среди них—молодёжь из стран народной демократии, обучающаяся в Советском Союзе.

На снимке: токарь депутат Верховного Совета Украинской ССР В. Д. Дрокин (слева) обучает болгарскую студентку третьего курса Московского энергетического института Лиляну Георгиеву скоростным методам обработки шестиренчатого вала.

Фото Е. Ясенова.

Фотохроника ТАСС

Пребывание президента ФНРЮ товарища Иосипа Броз Тито в Москве

5 июня в Кремле в 10 часов утра начались переговоры между правительственными делегациями Советского Союза и Федеративной Народной Республики Югославии. Состоялась первая беседа председателя Совета Министров СССР Н. А. Булганина, члена Президиума Верховного Совета СССР Н. С. Хрущева, члена Президиума Верховного Совета СССР К. Е. Ворошилова, первого заместителя председателя Совета Министров СССР А. Н. Микояна, первого заместителя председателя Совета Министров СССР В. М. Молотова и министра иностранных дел СССР Д. Т. Шепилова с президентом Федеративной Народной Республики Югославии Иосипом Броз Тито, заместителем председателя союзного исполнительного веча Э. Карделем, государственным секретарём по иностранным делам К. Поповичем, членом союзного исполнительного веча М. Тодоровичем, председателем исполнительного веча Народной Республики Хорватии Я. Блажевичем.

Во время переговоров состоялся широкий обмен мнениями как по вопросам дальнейшего развития советско-югославских отношений, так и по важнейшим международным проблемам, интересующим обе страны. Переговоры протекали в сердечной, дружественной обстановке и в духе откровенности и полного взаимопонимания.

Переговоры будут продолжены.

5 июня в Большом Кремлевском дворце председатель Совета Министров СССР Н. А. Булганин дал завтрак в честь президента Федеративной Народной Республики Югославии Иосипа Броз Тито.

Во время завтрака, прошедшего в исключительно сердечной обстановке, товарищ Н. А. Булганин выступил с речью. С ответной речью выступил товарищ Иосип Броз Тито.

В этот же день президент ФНРЮ Иосип Броз Тито дал обед в честь советских руководителей.

5 июня президент Федеративной Народной Республики Югославии Иосип Броз Тито и сопровождающие его лица посетили Московский автозавод. После осмотра югославскими гостями цехов завода на огромной заводской площади состоялся многотысячный митинг. (ТАСС).

А. С. Прибыльцева—лучшая телятница колхоза имени Калинина

1930 год—период коллективизации в нашей стране. В этом году и организовался колхоз в П-Вартовске «Красное знамя», в который вступила девятнадцатилетняя девушка Александра Прибыльцева. И с первых дней организации колхозов она отдаёт все свои силы делу колхозного строительства, своим честным трудом быстро завоевала уважение колхозников.

8 лет здесь тов. Прибыльцева работала дояркой и добилась замечательных успехов, за что она ещё в 1939 году была участницей Всесоюзной сельскохозяйственной выставки.

В настоящее время Александра Григорьевна Прибыльцева работает телятницей в сельхозартели имени Калинина. Всего на этой работе она работает уже 11 лет и здесь она добилась замечательных результатов.

—Не помню точно, — говорит Александра Григорьевна, —сколько я сохранила и вырастила за эти 11 лет, но по 60 голов на год обойдётся. А это получается, что за 11 лет она сохранила и вырастила 660 телят—это почти все стадо крупного рогатого скота, которое имеет сейчас колхоз имени Калинина.

Тов. Прибыльцева особенно вспоминает весну 1955 года. Положение было тяжелое, нехватало кормов, в колхозе начался большой падеж скота. Трудно было тогда, приходилось иногда сутками находиться в телятнике. Но и в этот год,—говорит она,—я сохранила и вырастила 53 телёнка.

За честный труд на благо укрепления колхоза и нашей великой Родины Александра Григорьевна Прибыльцева в 1956 году представлена кандидатом на Всесоюзную сельскохозяйственную выставку.

В текущем году у тов. Прибыльцевой уже около 70 телят за которыми она ухаживает в настоящее время, все они здоровые и хорошей упитанности.

Как же она достигает таких результатов? Может быть здесь есть какой секрет? Таких результатов она добивается только честным, самоотверженным трудом. Самое главное в работе,—говорит она,—это нужно любить своё дело, отдавать ему всю душу и помнить, что если я сохраню каждого телёнка, от этого колхоз получит больше доходов и на трудодень мы получим больше и государству дадим больше мяса.

Это я и делаю.

В летний период рассказывает тов. Прибыльцева, когда поднимается комар, я стараюсь выбрать такое время для пастьбы своих телят, когда меньше гнусу, а остальное время держу во дворе и кормлю их в достатке свежей накошенной травой. А когда начнётся паут, тогда до солнцевосхода попасёшь их, днём во дворе кормишь свежей травой, вечером снова пасёшь. Самое главное—это борьба за высокую упитанность телят, не допускать её снижения, тогда телятам не страшны никакие болезни, и зиму такие телята переносят легко, имеют повышенный выход мяса и коровы из них получаются хорошие.

Большие задачи поставил XX съезд нашей партии перед тружениками наших колхозов в деле резкого увеличения производства мяса, молока, зерна, овощей и др. продуктов сельского хозяйства. И такие передовики колхозного производства как А. Г. Прибыльцева, А. П. Израева, Ф. С. Торопков, Т. С. Пальянская и др. показывают образцы труда борьбы за выполнение исторических решений XX съезда КПСС, умножают богатство колхоза.

А. Исыпов.

Закончились занятия в сети партийного просвещения

Во второй половине мая прошли итоговые занятия в сети партийного и комсомольского просвещения в с. Н-Вартовск, на которых обсуждались материалы XX съезда КПСС.

Дружно явились слушатели на итоговое собеседование в кружке основного типа по изучению истории партии при территориальной парторганизации (пропагандист тов. Булатников). Первой выступила слушательница этого кружка член КПСС тов. Иванова. Она в своём выступлении хорошо осветила вопрос о генеральной линии внешней политики СССР — о принципе мирного сосуществования двух систем. Освещая этот вопрос, тов. Иванова увязала свой рассказ с поездкой правительственной делегации СССР в Англию и подчеркнула значение нормализации отношений СССР с Англией, Францией и другими странами.

О значении ускорения технического прогресса в повышении производительности труда, снижении себестоимости продукции и в решении основной экономической задачи СССР рассказала тов. Ситникова. Свой рассказ она увязала с практическими делами по этому вопросу Н-Вартовского рыбзавода, подчеркнула о значении рационализаторских предложений работников рыбзавода тт. Стампольского, Кузина, Колесникова и других. Кроме того, она остановилась и на недостатках, указывая на то, что рационализаторские предложения техсоветом иногда подолгу не рассматриваются.

Тов. Вергунова выступая по вопросу о росте материального и культурного уровня советского народа умело увязала этот вопрос с практической работой Н-Вартовского рыбкоопа отметила, что он неудовлетворительно выполняет постановление Совета Министров СССР о улучшении советской торговли, а также наказы членов пайщиков.

Активное участие в собеседовании этого кружка приняли также члены КПСС тт. Пономарёв и Беломоин и член ВЛКСМ тов. Ситникова.

На итоговых занятиях в экономическом семинаре (руководитель тов. Соколов) при Нижне-Вартовском рыбзаводе особенно развернулась товарищеская дискуссия по вопросам, есть ли на современном этапе в странах капитализма технический прогресс и об особенностях строительства социализма в странах народной демократии.

Более активно в обсуждении этих вопросов принимали участие главный бухгалтер рыбзавода тов. Земсков, председатель Н-Вартовского сельсовета тов. Решетников, главный инженер рыбзавода тов. Хорошайло, директор тов. Хозяинов и другие.

Недостатком выступающих необходимо отметить то, что их выступления слабо увязывались с конкретными задачами, стоящими перед рыбзаводом, сельским Советом и другими предприятиями в свете решений XX съезда КПСС.

Итоговое собеседование при Н-Вартовской семилетней школе показало, что учительский коллектив этой школы серьёзно занимался над изучением материалов XX съезда КПСС. Они глубоко изучили отчётный доклад ЦК КПСС XX съезду партии о работе ЦК КПСС и Директивы XX съезда КПСС по шестому пятилетнему плану развития народного хозяйства на 1956—1960 годы.

Преподаватели тт. Питер, Лоскутов, Целищева, Вторушин, Печёркина в своих выступлениях кроме глубокого теоретического изложения материала уделяли большое внимание на устранение недостатков в учебно-воспитательной работе в школе и на задачах по успешному завершению учебного года.

Для самостоятельно изучающих марксистско-ленинскую теорию проводилась обзорная лекция по материалам XX съезда КПСС, после которой также состоялось собеседование. Но к сожалению, на этом собеседовании не последовало той активности, какая была на итоговых занятиях в кружках. Такие коммунисты как Халилов, Коштакова, Самоловова, вообще не приняли участия в собеседовании.

В кружках и политшколах сети комсомольского просвещения при комсомольских организациях Нижне-Вартовского рыбзавода, Нижне-Вартовской территориальной, Нижне-Вартовской семилетней школы и других, также прошли итоговые занятия по материалам XX съезда КПСС.

Итоги учебного года в сети партийного просвещения были обсуждены на партийных собраниях. Так, коммунисты партийной организации Нижне-Вартовского рыбзавода на собрании отметили недостатки работы экономического семинара в истекшем учебном году и все выразили желание учиться в нём и в 1956—1957 учебном году.

На партийных собраниях партийных организаций колхоза «Красное знамя» и Нижне-Вартовской территориальной коммунисты отметили, что в истекшем учебном году очень мало оказывалось помощи самостоятельно изучающим марксистско-ленинскую теорию со стороны секретарей парторганизаций тт. Пономарёва, Игловикова и отдела пропаганды и агитации РК КПСС.

Итоги учёбы показали, что задача состоит в том, чтобы каждый коммунист повседневно обращался к историческим материалам XX съезда КПСС и был активным борцом за претворение их в жизнь.

И. Сарманов,
зав. партбиблиотекой РК КПСС.

СВОДКА

о ходе выполнения плана рыбодобычи по колхозам и рыбучасткам района на 5 июня 1956 года.

(в процентах к плану II квартала)

Наименование колхозов	проц. выпол.
По колхозам	
1 Им. Ворошилова	156,0
2 «Ударник 2-й пятилетки»	97,0
3 Им. Молотова	67,0
4 Им. Микояна	65,3
5 «Передовик»	64,5
6 «Новая жизнь»	63,0
7 Им. Сталина	62,0
8 «Комсомолец»	46,5
9 «Красная звезда»	43,0
10 «Красное знамя»	28,9
11 Им. Калинина	7,0
По рыбучасткам	
1 Б-Тарховский	80,0
2 Ларьякский	70,0
3 Охтеурский	55,0
4 Корликовский	54,6
5 Н-Вартовский	35,2
По району	50,6

Подписывайтесь на новые издания

Печать является важнейшим средством коммунистического воспитания трудящихся, она способствует решению стоящих перед нашим народом задач в деле коммунистического строительства.

Рост культурного уровня и повышение материального благосостояния народа, всё больше увеличивают спрос на периодическую печать особенно на новые периодические издания. Только в нашем районе по сравнению с 1955 годом разовый тираж на новые сельскохозяйственные, общественно-политические и другие издания увеличился на 20 процентов. В связи с этим увеличилось число индивидуальных подписчиков.

Со второго полугодия будет издаваться новая центральная газета «Советская Россия», подписка на которую принимается без ограничения. Издаются в этом году и имеются в подписке нашего района такие новые издания как «Промышленно-экономическая газета», «Советский патриот», китайская газета «Дружба», журналы «Юный натуралист», «За рулём», сельскохозяйственный журнал «Кукуруза, картофель и овощи», «Молочное животноводство» и другие.

Кончается первое полугодие у многих подписчиков истекает срок подписки на газеты и журналы. Поэтому необходимо тем товарищам, которые имели полугодовую подписку продлить её на второе полугодие. Выезжающие же подписчики из района или перемещающиеся внутри района могут оформить переадресовку на печать по указанному адресу, это также гарантирует подписку до конца года.

А. Минин.

Международный обзор

В интересах мира и дружбы народов

Визит югославского президента Тито в Советский Союз и начавшиеся советско-югославские переговоры расцениваются зарубежной печатью и общественностью как одно из крупнейших международных событий последнего времени. Газеты Югославии, Китайской Народной Республики и стран народной демократии, ряд органов печати капиталистических стран считают, что поездка президента Тито в СССР является новым крупным вкладом не только в упрочение братских, дружественных отношений между СССР и Югославией, но и в дело дальнейшего смягчения международной напряженности и укрепления всеобщего мира. Переговоры в Москве, пишет югославская газета «Борба», являются «значительным международным событием, за которым наша общественность следит с величайшим интересом. Она разделяет уверенность председателя Президиума Верховного Совета СССР Ворошилова о том, что эти переговоры будут плодотворными и явятся новым этапом в укреплении дружбы наших стран, будут содействовать упрочению мира во всём мире».

Об огромном значении, которое придается за рубежами нашей Родины визиту президента Тито, сообщает французская газета «Энформасьон». Пребывание Тито в СССР, пишет она, является «одним из самых важных международных событий последнего времени».

Разумеется, не все на Западе радуются успешному развитию дружественных отношений между СССР и ФНРЮ. Определённые круги за рубежом уделяют большое внимание советско-югославским переговорам лишь потому, что их тревожит укрепление дружественных отношений Югославии с СССР.

Итальянская газета «Унита», указывая на огромное значение политики Советского Союза в отношении Югославии, пишет: эта политика «основывается на сознании силы социалистического лагеря и на признании зрелости партий, стоящих в авангарде революционного движения».

Атмосфера дружественности и сердечности, в которой проходят переговоры между советскими и югославскими руководителями, опрокинула расчеты противников ослабления международной напряжённости. Как заявил К. Е. Ворошилов на приёме в честь президента Тито, «исторические традиции народов СССР и Югославии, общность социалистических интересов, основанных на творческом учении марксизма-ленинизма, мирные цели внешней политики обеих стран создают самые благоприятные условия для развития взаимных сердечных отношений на благо народов Югославии и Советского Союза».

США грубо нарушили соглашение о перемирии в Корее

Миролюбивая общественность всех стран с чувством глубокого негодования встретила одностороннее решение американского командования о высылке из Южной Кореи инспекционных групп нейтральной комиссии по наблюдению за перемирием.

Как известно, нейтральная комиссия была создана более двух лет назад в результате соглашения о перемирии, которое положило конец войне в Корее. Эта комиссия в составе представителей Польши, Чехословакии, Швеции и Швейцарии выделила специальные инспекционные группы для осуществления контроля над выполнением как в Южной, так и в Северной Корее соглашения о прекращении военных действий. В течение двух лет инспекционные группы выполняли свои функции, хотя власти в Южной Корее мешали этому. Деятельность этих групп не устраивала агрессивные круги Южной Кореи, которые под покровительством своих заокеанских хозяев вынашивают планы «похода на север».

Нынешнее решение американского командования о высылке из Южной Кореи инспекционных групп является грубым нарушением соглашения о перемирии в Корее, которое подписано и представителем США. Это решение ещё больше подняло «воинственный дух» американских марионеток в Южной Корее. Как сообщают зарубежные корреспонденты из Сеула, Ли Сын Ман открыто выступил 5 июня «с угрозой снова начать войну в Корее».

Пытаясь оправдать свои произвольные действия, американское командование распространяет небылицы о якобы «агрессивных планах» Корейской Народно-демократической Республики. Но ни один здравомыслящий человек не может серьёзно относиться к этой болтовне, ибо факты говорят совсем о другом.

Всему миру известны неоднократные заявления правительства КНДР по вопросу об окончательном мирном урегулировании в Корее, о необходимости превратить соглашение о перемирии в прочный и длительный мир. Эти заявления подтверждены делами. Достаточно напомнить о недавнем решении правительства КНДР о сокращении вооружённых сил республики на 80 тыс. человек и о соответствующем уменьшении вооружений и военных расходов.

Грубое, ничем неоправданное нарушение соглашения о перемирии в Корее американскими военными властями — свидетельство того, что проповедники «холодной войны» не угомонились, что они стараются помешать смягчению международной напряженности.

Н. Чигирь.

Редактор Е. АРТЮХОВА.

с. Ларьяк типография Полиграфиздата Тюменского областного управления культуры Тираж 1020 экз. Заказ 121

Пролетарии всех стран, соединяйтесь!

Стахановец

Орган Ларьякского райкома КПСС и районного Совета депутатов трудящихся, Тюменской области

Год издания 15-й
№ 49 (1097)
ЧЕТВЕРГ
14
ИЮНЯ
1956 г.
Цена 10 коп.

Государственная ордена Ленина библиотека СССР имени В. И. Ленина

Одной из важнейших задач является дальнейшее улучшение народного здравоохранения. В ближайшие годы мы обязаны добиться серьёзного расширения сети медицинских учреждений и улучшения их работы.

(Из доклада Н. С. Хрущёва на XX съезде КПСС).

За улучшение работы медицинских учреждений

Коммунистическая партия и Советское правительство проявляют постоянную заботу о здоровье трудящихся. В директивах XX съезда КПСС ярко отражена эта забота. Пятилетним планом предусматривается в широких масштабах строительство медицинских учреждений. Будет построено больниц почти в три раза и детских учреждений—в 2,4 раза больше, чем в пятой пятилетке.

XX съезд КПСС поставил новые задачи перед органами здравоохранения: обеспечить дальнейшее развитие медицинской науки, сосредоточив силы советских ученых на изыскание новых методов и средств профилактики и лечения, средней продолжительности жизни трудящихся нашей страны.

В нашем районе с каждым годом растёт сеть медицинских учреждений, улучшается снабжение их медикаментами, медицинским оборудованием и инструментами.

Многие медицинские работники отдают все силы и знания охране здоровья трудящихся. Заслуженным уважением и авторитетом у населения пользуются врач тов. Хлесткина и фельдшер тов. Кочанова Охтеурского врачебного участка. С любовью они относятся к своему делу и значительно улучшили медицинскую помощь населению. Они не только хорошо трудятся на своем посту, но принимают активное участие в общественной жизни села, являются проводниками культуры на селе. Неплохо поставили работу коллектив работников Н-Вартовской больницы (главный врач тов. Калганова), Мегионского медицинского пункта тт. Толстун и Купгурова и другие.

Однако в целом работа медицинских учреждений района поставлена неудовлетворительно и пока еще не отвечает требованиям, поставленным XX съездом партии. Районная больница (глав. врач тов. Курков) попрежнему не организовала по-настоящему лечебно-профилактическую работу. Врачи райбольницы в течение первого полугодия не сделали ни одного выезда в отдалённые населённые пункты и даже в пункты Ларьякского врачучастка для проведения профилактической работы, осмотров по выявлению отдельных видов заболеваний. Кроме того, врачи тт. Курков, Сумина, Дёмина не выступают с лекциями и докладами перед населением на медицинские темы. В райбольнице имеются факты, когда вместо квалифицированной быстрой помощи больные слышат, как врачи делят, а кому же из них лечить того или другого больного, в результате чего бывает неправильное установление диагноза и т. д. Райздравотдел и райбольница не занимаются изучением и распространением опыта передовиков.

Неудовлетворительно работает райсанэпидстанция (И. о. глав. врача тов. Кошкина). Работники её ещё редко бывают в предприятиях общественного питания, детских учреждениях, мало проводят санитарно-профилактической работы на периферии и в райцентре.

Задача состоит в том, чтобы медицинские работники коренным образом перестроили свою работу. Необходимо повседневно претворять в жизнь выполнение комплексного плана мероприятий по предупреждению и борьбе с желудочно-кишечными инфекциями (брюшным тифом, дизентерией и др.).

С целью сохранения рабочих дней колхозников, занятых на рыбодобыче, сельскохозяйственных и других работах обеспечить регулярное медицинское обслуживание на местах промысла, в полеводческих и животноводческих бригадах.

Особое внимание в летний период необходимо уделить охране здоровья детского населения от инфекционных заболеваний и всех видов диспепсий. Медицинские работники должны установить строгий контроль за питанием и санитарным содержанием детей не только в детских учреждениях, но и через регулярный патронаж на дому.

Большую работу должна провести районная аптека. Она обязана обеспечить своевременный завоз в район медикаментов. В настоящее время в аптеке не имеется глюкозы, пенициллина и других крайне необходимых лекарств. Однако при открытии навигации завоз медикаментов пока что не организован.

Мало проявляют заботы об улучшении медицинского обслуживания сельские Советы и постоянные комиссии по здравоохранению. Исполкомы сельских Советов, первичные партийные организации должны установить контроль за работой медицинских учреждений и оказывать практическую помощь в улучшении их работы.

Трудящиеся района борются за успешное осуществление первого года шестой пятилетки. Дело чести медицинских работников—активно участвовать в решении этой всенародной задачи, повседневно стоять на страже здоровья наших трудящихся.

В колхозе имени Микояна

На рыбодобыче

Рыбаки и рыбачки рыбартели имени Микояна развернули социалистическое соревнование за досрочное выполнение годового плана рыбодобычи.

Впереди соревнующихся идёт старейшая рыбачка артели Анна Сигильетова, выполнившая на 1 июня план второго квартала на 120 процентов. За самоотверженный труд на рыбодобыче правление колхоза премировало её денежной премией в сумме 350 рублей.

Применяя сетной и фитильный лов Софья Шалхенова и Михаил Четленов досрочно справились с выполнением плана второго квартала, выполнив свое задание на 110 процентов каждый на месяц раньше срока.

За систематическое выполнение заданий на рыбодобыче тов. Шалхеновой правлением колхоза присужден Красный вымпел.

В полеводстве

Дружно и организованно проведена в этом году посадка овощей и картофеля. Бригадир полеводческой бригады Татьяна Баргадаева организовала посадку овощей в лучшие агротехнические сроки. Её бригада посадила пять сотых гектара огурцов вместо четырех сотых по плану и четыре сотых капусты вместо трёх по плану.

Сейчас тов. Баргадаева организовала хороший, заботливый уход за огородними культурами.

* * *

Хорошо поработали здесь пахари Петр Кусинов и Иван Косинцев. Они в сжатые сроки вспахали всю землю, предназначенную для посадки картофеля и зерновых, ежедневно перевыполняли дневные нормы (вместо 0,70 га по норме, ежедневно вспахивали по одному гектару).

Самоотверженная работа пахарей позволила колхозу закончить посев зерновых и посадку картофеля к 3 июня.

Первый рейс

Культлодка отдела культуры сделала первый рейс в колхозы «Ударник 2-й пятилетки» и «Красная звезда».

В Б-Ларьяке был прочитан доклад «Развитие промышленности в шестой пятилетке». Кроме того, продемонстрировано три кинофильма, организована первичная организация ДОСААФ, а также оказана практическая помощь работникам клуба и библиотеки в проведении культурно-массовой работы на селе. В Чехломее продемонстрирована кинокартина.

По родной стране

Новостройки шестой пятилетки

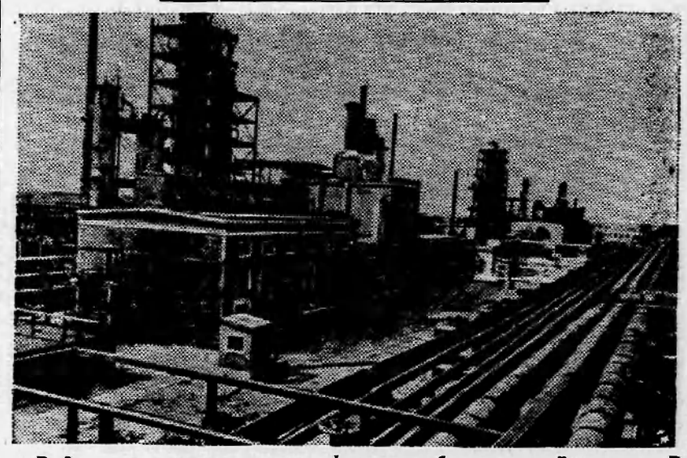

В Омске сооружается нефтеперерабатывающий завод. В конце апреля дали промышленную продукцию крекинг-установки, предназначенные для получения высокооктановых сортов бензина и керосина из мазута. Все механизмы работают хорошо. Апрельский план завод перевыполнил.

На снимке: общий вид крекинг-установки.

Фото В. Липовского.

Фотохроника ТАСС.

* * *

НА НОВОСТРОЙКАХ СИБИРИ

Новый промышленный центр на Транссибирской магистрали

В Восточной Сибири на Транссибирской магистрали расположен небольшой городок Ачинск. Ещё недавно за исключением мелькомбината и швейной фабрики здесь не было ни одного крупного предприятия. Сейчас маленький сибирский город становится местом сосредоточения крупных новостроек. Ачинск упоминается в Директивах XX съезда партии как начальный пункт нового железнодорожного пути Ачинск—Абалахово. Строительство новой дороги ведется на трёх участках, происходит отшибка полотна, возводятся жилые дома.

В конце этой пятилетки в Ачинске будет сдан в эксплуатацию мощный механизированный комбикормовой завод. Ежегодно он будет давать для сельского хозяйства Сибири тысячи тонн кормов. Стройка уже началась. Сооружается крупный железобетонный элеватор, гараж и другие объекты.

Полным ходом продолжаются работы по созданию подсобных предприятий глиноземного завода, который явится составной частью сооружаемого в Красноярском крае алюминевого комбината. Предприятие строится на базе местных ужурских нефелинов и белоярских известняков, из которых будет вырабатываться глинозем—полуфабрикат алюминия. Здесь же на заводе из шлама наладят производство цемента. В заводском городке уже построены дома площадью в 4 тысячи квадратных метров, сооружаются клуб, школа, детский сад, амбулатория, столовая. Строители приступили к возведению производственной базы завода. В котлованах работают десятки бульдозёров, экскаваторов.

В городе началось строительство бетонного завода.

В шестой пятилетке небольшой сибирский городок Ачинск станет крупным промышленным центром.

(ТАСС).

Освоение таёжных рек

По Иртышу в устья таёжных рек направлены землесосы. Дноуглубительные работы намечено провести на речках Ошa, Уй, Тава, Аев. Расширяется судоходство на Омь и Таре.

В ближайшие годы сотни километров новых судоходных путей свяжут глубинные сельскохозяйственные районы с могучим Иртышом. В пятеро по сравнению с автомобильным транспортом удешевится перевозка грузов. Для эксплуатации малых рек Омского Прииртышья выделен большой флот водомётных катеров и специальных барж. Уже в этом году они обслужат около 50 глубинных совхозов, МТС и колхозов.

К концу шестой пятилетки будут освоены под судоходство 1250 километров таёжных рек.

(ТАСС).

Экзамены в Нижне-Вартовской семилетней школе

Лучи июньского солнца играют на партах, за которыми сидят учащиеся Н-Вартовской семилетней школы. Они сдают экзамены. И всех сейчас интересуют их результаты.

В этом году в Н-Вартовской семилетней школе экзамены проходили более организованно. Они показали, что коллектив учителей много поработал над тем, чтобы учащиеся получили прочные теоретические знания и практические навыки.

Хорошие результаты экзаменов и прочные знания показали здесь учащиеся седьмых классов по алгебре (преподаватель Н. П. Ильченко). В седьмых классах «а» и «б» по алгебре письменно из 30 человек экзаменующихся на балл 5 выполнили работу 8 человек, на балл 4—14 учащихся и 8 человек—на балл 3. Из них на отлично написали Борис Гобунов, Галя Цепаева, Руфа Бешкильцева, Лида Беломоина, Валя Липатова, Владимир Шестаков и другие.

Преподаватель тов. Ильченко в седьмых классах добился стопроцентной успеваемости и высокого качества знаний учащихся.

Высокое качество знаний по ботанике показали учащиеся 6 класса (преподаватель Г. И. Антипина). Из 27 учащихся, державших экзамены, все сдали на положительные оценки. Из них на отлично—8 человек, на хорошо—9 человек и 10 человек — на посредственно. Лучшие ответы дали: С. Аксёнова, Г. Котолева, Г. Киселёва, А. Мартемьянов, А. Соснина и другие. По ботанике у преподавателя тов. Антипиной полная успеваемость учащихся.

Неплохие результаты на экзаменах показали учащиеся 4-го класса по русскому языку и арифметике (учитель тов. И. И. Западнов). По русскому письменно держали экзамены 17 человек. Из них на балл 5 написали 3 человека (В. Крюкова, Н. Марухина и Г. Слинкина). На хорошо написали 8 учащихся, на посредственно 5 человек и один человек экзамена не выдержал.

Наиболее прочно и глубоко учащиеся усвоили программный материал по арифметике. Из 17 человек на экзаменах выполнили работы на балл 5—7 человек (Ю. Анисимов, Ю. Ильчинов, З. Денисова и другие), на хорошо—8 человек и 2 ученика написали работу на посредственно.

Хуже прошли экзамены в пятых классах по арифметике устно (преподаватель тов. Н. Ф. Булатникова). В пятом классе «а» из 17 человек на отлично выдержали 2 учащихся, на хорошо ответили 4 человека, на посредственно—9 человек и на плохо 2 человека. В пятом классе «б» из 15 человек на отлично сдали 3 человека, на хорошо 2 человека, на посредственно 8 человек и 2 учащихся экзамен не выдержали.

Экзамены показали, что в пятых классах учащиеся по арифметике имеют слабые знания. Подавляющее большинство приобрели посредственные навыки в устном счёте решении задач и нетвёрдо знают теоретический материал. И лишь 11 человек из 32 учащихся хорошо усвоили материал по арифметике.

В 7 классе «а» на экзаменах по русскому языку письменно (преподаватель Т. М. Лоскутов) учащиеся писали изложение на тему «Побег». Из 15 человек на хорошо написали 4 человека, на посредственно—8 человек и 3—на плохо. В 7 классе «б» из 15 учащихся на балл 4—4 человека, на балл 3—11 человек. Устно по русскому языку в этих классах не выдержал экзамен один человек.

Слабые знания по русскому языку показали учащиеся пятых классов (преподаватель тов. Пелевина). Из 33 человек 7 учащихся не допущены до экзаменов. Из 25 допущенных 4 человека экзамены не выдержали. Причём подавляющее большинство учащихся написали диктант на тройки.



Герой Социалистического Труда, академик А. Н. Туполев сконструировал реактивный пассажирский самолёт «ТУ-104». На нем установлены два мощных реактивных двигателя, позволяющих развивать скорость восемьсот километров в час. Самолёт «ТУ-104» рассчитан на перевозку в комфортабельной кабине пятидесяти пассажиров с багажом и может лететь без посадки 3.000—3.200 километров.

В настоящее время самолёт «ТУ-104» выпускается нашей авиационной промышленностью в серийном порядке.

Один из выпущенных самолётов «ТУ-104» в конце марта совершил рейс в Лондон.

На снимке: самолёт «ТУ-104» на Внуковском аэродроме.

Об ответственности за нарушение общественного порядка в городах, райцентрах, рабочих посёлках и населённых пунктах Тюменской области

Решение исполнительного комитета Тюменского областного Совета депутатов трудящихся от 5 апреля 1956 г. гор. Тюмень.

В связи с тем, что в ряде населённых пунктов области отдельными лицами нарушается общественный порядок и в целях усиления общественной безопасности и строгого соблюдения всеми гражданами правил социалистического общежития в городах, рабочих посёлках и в других населённых пунктах области исполнительный комитет областного Совета депутатов трудящихся, в соответствии с постановлением ВЦИК и СНК РСФСР от 30 марта 1931 года «Об изданиии местными исполкомами обязательных решений и о наложении за их нарушение взысканий в административном порядке», **решил:**

1. Установить административную ответственность за нарушение общественного порядка на улицах, в театрах, кинотеатрах, клубах, домах культуры, ресторанах, столовых, чайных, закусочных, парках, скверах, стадионах, общежитиях, рынках, магазинах, автобусах и иных местах общественного пользования (перебранка, драки, непристойные хороводы, произношение нецензурных и бранных слов, приставание к гражданам, отправление естественных надобностей в неотведённых для этого местах, устройство азартных игр, гадание, попрошайничество), если эти нарушения не влекут за собой уголовной ответственности.

2. Запретить:

а) распивать спиртные напитки в неотведённых для этого местах на улицах, железнодорожных перронах, площадях, скверах, стадионах, парках, городских садах, магазинах, рынках, столовых, чайных, закусочных, театрах и других зрелищных и увеселительных местах;

б) появление лиц в нетрезвом состоянии в общественных местах (в театрах, кинотеатрах, домах культуры, клубах, стадионах, парках, садах и скверах, автобусах и других общественных местах);

в) курить в общественных местах;

г) поломку и вытаптывание плодовых и декоративных насаждений, цветов, порчу штакетников, изгородей, заборов, тротуаров и т. д.;

д) разбрасывать мусор, окурки, выливание помоев на тротуары и улицы города.

3. Установить административную ответственность заведующих и директоров зрелищных предприятий и ресторанов, столовых, садов, парков, закусочных и стадионов:

а) за допуск лиц в состоянии опьянения в клубы, театры, дома культуры, кинотеатры, рестораны, столовые и т. п. и непринятие администрацией мер к предупреждению нарушений общественного порядка в указанных местах;

б) за отпуск спиртных напитков лицам, находящимся в состоянии опьянения в ресторанах, столовых, пивных, закусочных, буфетах, чайных, магазинах и т. п.;

в) за допуск несовершеннолетних в театры и кинотеатры после 21 часа, а также за продажу детям спиртных напитков, табачных изделий и спичек.

4. Лица, виновные в нарушении п. п. 1, 2 и 3 настоящего решения, подвергаются в административном порядке к одному из следующих взысканий: предупреждению, штрафу до 100 рублей или к исправительно-трудовым работам сроком до одного месяца.

5. За нарушение порядка в очередях в магазинах, театрах, при посадке в автобусы, за порчу насаждений и цветов, изгородей предоставить право органам милиции на виновных лиц налагать и взимать штраф на месте в размере до 3 рублей в гор. Тюмени, в остальных городах—до 1 рубля.

6. Обязать органы милиции о всех случаях привлечения к административной ответственности за нарушение общественного порядка сообщать о нарушителях руководителям и общественным организациям, учреждениям и предприятиям по месту работы или учёбы нарушителя.

7. Рекомендовать руководителям предприятий, учреждений и организаций совместно с общественными организациями улучшить культурно-воспитательную работу среди молодёжи, особенно среди молодёжи, проживающей в общежитиях.

8. Обязать исполкомы районных, городских и окружных Советов депутатов трудящихся:

а) провести широкую разъяснительную работу среди населения об ответственности виновных за нарушение общественного порядка и правил социалистического общежития.

Обсудить настоящее решение на собраниях рабочих и служащих предприятий, МТС, совхозов и учреждений, на собраниях колхозников и на сельских сходах;

б) опубликовать настоящее решение в местной печати.

9. Наблюдение за выполнением настоящего решения возложить на органы милиции и исполкомы городских, районных, сельских и поселковых Советов.

10. Настоящее решение вступает в силу после его опубликования и действует на территории области в течение двух лет.

11. Решение исполкома областного Совета депутатов трудящихся от 27 июля 1955 года № 455 считать утратившим силу.

Председатель исполкома областного Совета депутатов трудящихся Д. КРЮКОВ.
Секретарь исполкома областного Совета депутатов трудящихся И. ЧЕРЕЗОВ.

Фестиваль молодёжи в Ларьяне

9—10 июня в Ларьяне проводился фестиваль молодёжи. В 8 часов вечера в Доме культуры зал был переполнен зрителями, которые пришли на смотр молодёжных талантов.

Фестиваль открылся исполнением песни «Ленин с нами». Затем хор исполнил песни «Шире круг» и «По лугу зелёному». Выступление хора вызвало бурные аплодисменты у зрителей.

Объявляется новый номер программы «Словацкая полька» в исполнении Белкина, Елисеевой и Зубовой, который также оказал хорошее впечатление у присутствующих.

Хорошо были исполнены групповые танцы «Русская полька» и белорусский танец «Бульба».

Особого внимания заслуживают художественное чтение имитация детского голоса в исполнении А. Анисимовой и отрывок из романа «Молодая гвардия» в исполнении Титаевой.

Тепло встретили зрители выступления Зубовой и Балиной, исполнивших песни «Ничто в полюшке не колышится» и «Студенческая лирическая» и выступление солисток Анисимовой «У колодца» и Васильевой «Звёзды».

После чего до глубокой ночи продолжались танцы и игры.

10 июня, Воскресенье. Выдалась на редкость тёплая, солнечная погода. К 11 часам дня в рощу—на место проведения фестиваля потянулись вереницей жители райцентра. Но, к сожалению, они не получили там удовлетворения. РК ВЛКСМ (секретарь тов. Сыкалева), районный комитет физкультуры и спорта (председатель комитета тов. Коробейников), в этот день не организовали выступлений художественной самодеятельности, спортивных игр и соревнований. Поэтому скучно было проводить там время.

Ларьякский рыбкооп не организовал по-настоящему торговлю. До часа дня даже не было прохладительных напитков, несмотря на то, что начало фестиваля должно быть с 11 часов дня.

Так разочарованные юноши и девушки, пожилые и учащиеся разошлись по домам.

Редактор Е. АРТЮХОВА.

с. Ларьяк, типография Полиграфиздата Тюменского областного управления культуры Тираж 1020 экз. Заказ 122

Пролетарии всех стран, соединяйтесь!

Стахановец

Орган Ларьякского райкома КПСС и районного Совета депутатов трудящихся, Тюменской области

Год издания 18-й
№ 50 (1099)
ВОСКРЕСЕНЬЕ
17
ИЮНЯ
1956 г.
Цена 10 коп.

1 Государственная

Успешное развитие общественного животноводства и повышение его продуктивности будут способствовать дальнейшему организационному укреплению и увеличению доходности колхозов, повышению материального благосостояния колхозников.

Своевременно подготовиться и организованно провести сенокос

XX съезд Коммунистической партии Советского Союза в области животноводства поставил задачу—увелить производство молока и мяса за пятилетие в два раза, дать изобилие продуктов животноводства и сырья для лёгкой промышленности.

Для успешного выполнения этой задачи необходимо общественное животноводство полностью обеспечить высококачественными грубыми, концентрированными и сочными кормами. Обеспеченность скота кормами зависит от того, как будет организована заготовка кормов колхозами для общественного скота.

До начала сенокоса остаётся немного времени, однако подготовка к этому ответственному периоду ещё не начата. В сельхозартелях имени Калинина и «Новая жизнь» до сего времени не приступили к ремонту сенокосилок и другого инвентаря. А в таких колхозах как «Красная звезда», «Ударник 2-й пятилетки» и имени Сталина сенокосилки и весь инвентарь с осени оставлены на местах покоса, и в течение всего зимнего периода, и сейчас находятся под открытым небом, о ремонте их ещё никто и не думал. Такое бесхозяйственное отношение терпимо дальше быть не может.

Колхозы имени Калинина (председатель тов. Котович), «Новая жизнь» (председатель тов. Белкин), «Красное знамя» (председатель тов. Тимофеев) и другие в этом году затянули сроки весеннего сева, а поэтому считают, что сенокос еще нескоро успеют подготовятся. Правления этих колхозов допускают грубые серьёзные ошибки, не готовятся к ранней заготовке сена и особенно силоса для дойных коров. Опыт прошлых лет показывает, особенно условия нынешнего года, что заготовку раннего силоса в колхозах имени Калинина и «Новая жизнь» надо начинать с 20 июня с тем, чтобы обеспечить скот сочными кормами на весь стойловый период, помня, что силос является основным видом корма, повышающим продуктивность скота.

Для заготовки раннего силоса уже сейчас должны быть полностью подготовлены силосные ямы и траншеи. Однако подготовкой их ни в одном колхозе еще не занимаются. В стороне от этих дел стоят и специалисты сельского хозяйства, которые обязаны быть первыми организаторами этих работ.

Уборка трав и закладка силоса — одно из решающих условий выполнения государственных заданий по развитию животноводства. Успех дела могут решить только образцовая подготовка и организованное начало сенокоса. В кратчайший срок необходимо закончить ремонт всех сеноуборочных машин и инвентаря.

Особое внимание специалистов сельского хозяйства и правлений колхозов при подготовке к сенокосу должно быть обращено на применение в наших условиях простейших видов механизации: сволакивания, копнения и стогования сена. Отличное проведение сеноуборки требует чётких рабочих планов по каждому колхозу и бригаде.

Председатели колхозов, специалисты сельского хозяйства с широким участием колхозников должны заранее составить рабочие планы уборки, выделить участки для косьбы и т. д.

Особое внимание надо обратить на борьбу с потерями. Её надо вести не только с количественными, но и с качественными потерями, происходящими от затяжки сенокоса, перестоя трав, несвоевременного стогования и т. д. Уборка трав должна быть проведена в предельно сжатые сроки. Только в этом случае животноводство будет обеспечено полноценными кормами на весь стойловый период.

Колхозы нашего района имеют все условия для того, чтобы в текущем году создать обилие кормов для животноводства. Долг партийных и комсомольских организаций деревни—возглавить трудовой подъём масс, организовать широкое социалистическое соревнование за успешное проведение сенокоса. Надо повсеместно применять установленные меры материального поощрения колхозников, занятых на заготовке кормов.

Прямая задача специалистов сельского хозяйства—конкретно и оперативно со знанием дела помогать колхозам образцово подготовиться и в короткий срок провести сенокос.

Чтобы выполнить исторические решения XX съезда КПСС в области животноводства, надо мобилизовать всех колхозников на выполнение плана заготовки кормов и провести сенокос так, чтобы полностью обеспечить общественное животноводство грубыми и сочными кормами в каждом колхозе.

По Советскому Союзу

* * *

На стройках шестой пятилетки



Иркутская область. На берегу Ангары, недалеко от молодого города Ангарска развернулось строительство крупного нефтеперерабатывающего завода, первая очередь которого вступит в строй в 1958 году. Завод будет получать сырьё для переработки по строящемуся сейчас трубопроводу Омск—Иркутск.

На снимке: монтаж теплообменников первой очереди нефтеперерабатывающего завода. На переднем плане—бригадир М. Ф. Скнпор.

На дне будущего Братского моря

Величайшая в мире Братская гидроэлектростанция на реке Ангаре будет располагать и самым крупным искусственным водохранилищем. Оно раскинется на территории в 5.200 квадратных километров и по своему объёму в три с половиной раза превысит объем Куйбышевского моря.

Ангара многоводна, но чтобы заполнить водохранилище до проектных отметок, потребуется два годовых стока реки или около 180 миллиардов кубических метров воды.

Сейчас в долине реки и её притоков развёртываются работы по лесоочистке зоны затопления. Только в этом году предстоит убрать и вывезти 1,4 миллиона кубометров древесины.

Для того, чтобы подготовить водохранилище Братской ГЭС в установленные правительством сроки, нужны десятки тысяч людей. Сибирские лесозаготовители уже в ближайшее время готовы пришять в свои ряды более 5 тысяч человек. (ГАСС).



Саратовская область. Директивы XX съезда КПСС предусматривают освоение нового крупного Степновского газового месторождения. Здесь уже началось бурение скважин. Фронт работ быстро растёт. В начале мая монтажники сдали буровикам укомплектованную новым оборудованием скважину № 27. Заканчивается монтаж ещё одной буровой № 31. В этом году намечено пробурить скважин в два с половиной раза больше, чем в прошлом году.

На снимке: мастер Г. Ф. Бакулин (слева) и бурильщик комсомолец В. М. Попов на месте разведки газа.

Поездка Иосипа Броз Тито, Н. С. Хрущева и А. И. Микояна по Советскому Союзу

Утром 12 июня тысячи трудящихся Сальска (Ростовская область) встречали Президента Федеративной Народной Республики Югославии Иосипа Броз Тито, Члена Президиума Верховного Совета СССР, Первого секретаря ЦК КПСС Н. С. Хрущёва, Первого заместителя Председателя Совета Министров СССР А. И. Микояна и сопровождающих их лиц.

8 часов 30 минут утра специальный поезд подходит к перрону. В дверях вагона появляются товарищи Тито, Хрущёв, Микоян. Раздаются дружные приветствия. Гостей встречают секретарь Ростовского обкома КПСС П. В. Киселёв, секретарь Сальского райкома КПСС В. П. Завьялов, председатель Сальского райисполкома П. В. Колесников и другие местные деятели.

По старинному русскому обычаю представители трудящихся подносят товарищам Тито и Хрущеву хлеб—соль.

С краткой речью к собравшимся обратился тов. Микоян.

Затем выступил Президент ФНРЮ Иосип Броз Тито. Бурными аплодисментами встретили присутствующие выступление товарища Хрущёва.

Гостей приветствовал секретарь Ростовского обкома КПСС Н. В. Киселёв. Обращаясь к товарищу Тито он сказал:

—От имени колхозного крестьянства Дона, которое издавна выращивает прекрасных донских скакунов, разрешите подарить Вам, товарищ Тито, самого лучшего коня, выращенного на конном заводе имени Буденного.

Гости поднимаются в вагоны. Под приветственные возгласы трудящихся Сальска поезд отходит от перрона.

На всех станциях, где останавливался специальный поезд, гостей горячо встречали тысячи советских граждан.

В 13 часов 45 минут поезд подходит к перрону станции Кавказская. Здесь собрались многие тысячи жителей города Кропоткина и окрестных казачьих станиц. Государственных деятелей Югославии и Советского Союза встречают партийные, советские руководители и труженики колхозных полей двух соседних краев —Краснодарского и Ставропольского. К почётным гостям подбегают пионеры города Кропоткина с букетами цветов и повязывают им пионерские галстуки.

Гости садятся в машины и направляются в станицу Григорополисскую, где расположено одно из крупнейших, прославленных в стране хозяйств Ставрополья — колхоз имени Сталина Ново — Александровского района.

Вся казачья станица вышла встречать дорогих гостей. В лесу у колхозного зеленого театра школьники станицы Григорополисской засыпают гостей цветами.

Председатель артели, депутат Верховного Совета СССР Н. Ф. Лыскин, посетивший осенью прошлого года в составе советской парламентской делегации Югославию, открывает митинг. От лица 2700 членов колхоза он обращается к гостям со словами сердечного привета.

Встреченные долго несмолкающими аплодисментами, с речами перед колхозниками выступили Иосип Броз Тито, Н. С. Хрущев и А. И. Микоян.

Колхозники с гордостью показали гостям свое богатое многоотраслевое хозяйство.

На полевом стане третьей комплексной бригады для гостей колхозники приготовили обед. Во время обеда, который прошёл в очень теплой обстановке, состоялся обмен речами.

В 22 часа 35 минут по московскому времени специальный поезд, в котором совершают поездку государственные деятели Югославии и Советского Союза, отправился со станции Кавказская на Краснодар.

(ТАСС).

СОВЕТЫ СПЕЦИАЛИСТА

Ягоды голубики— дегельминтизирующее средство

Освобождение пушных зверей от паразитических червей является одним из важнейших условий правильного содержания животных и получения меховой продукции высокого качества.

Случаи поражаемости серебристо-чёрных лисиц различными ленточными червями имеют место и в нашем районе. Это объясняется тем, что основным видом кормления зверей в наших условиях является рыба, которая содержит в большом количестве яйца цестод.

Опыт наблюдения звероводов и зооветработников Ямало-Ненецкого округа показал, что очень сильным антигельминтическим действием на цестоды у серебристо-чёрных лисиц является свежая голубика при её скармливании пушным зверям. Так, например, в Надымском колхозе на звероферме в 1952 году при скармливании серебристо-чёрным лисицам свежих ягод голубики по 150—160 грамм каждому зверю в смеси с обычными кормами наблюдалось массовое выделение с фекалиями ленточных червей.

Вначале зооветработники предполагали, что голубика благоприятно действует только против ленточных червей и только в свежем виде. Однако скоро убедились, что она обладает сильно выраженным дегельминтизирующим действием против круглых червей. В июне 1955 года шести щенкам Чамбинской зверофермы дали по 50 грамм голубики, заготовленной ещё в 1954 году. На другой же день у них начали выходить круглые гельменты величиной в несколько сантиметров.

При систематическом скармливании голубики в желудочно-кишечном тракте зверей не приживаются паразитические черви, поэтому звери усваивают весь съеденный корм и не отравляются продуктами жизнедеятельности гельмитов, несмотря на поедание мясо-рыбных продуктов, явно зараженных личинками гельмитов. Но тем не менее свежую рыбу и мясо заражённое личинками гельмитов надо тщательно проваривать.

Многие владельцы собак также утверждают, что в июле и августе, когда поспевает голубика, её с жадностью поедают собаки и тем самым освобождаются от гельминтов.

Полезность голубики как дегельминтизирующего и витаминного препарата несомненна. Применяя её в этих целях звероводы района освободятся от необходимости завоза патентованных средств.

Скармливать голубику, а также и другие ягоды можно в любое время года. В нашем районе голубика прорастает в достаточном количестве, а также и другие ягоды (брусника, клюква, рябина, шиповник). Их необходимо заготовлять на зиму, так как они являются необходимым витаминным средством. При скармливании ягод, как показала практика, у зверей не наблюдается краснолапости.

Опыты и наблюдения зооветспециалистов и звероводов Ямало-Ненецкого округа говорят о том, что голубику необходимо давать зверям в качестве эффективного глистогонного средства против ленточных и круглых червей пушных зверей всем звероводам и зооветспециалистам нашего района, которые имеют возможности проводить дегельминтизацию при помощи аркалина.

В. Венгерский,
зоотехник райсельхозотдела.

О спортивной работе и её руководителях

В настоящее время уже везде открылись летние спортивные сезоны, проводятся соревнования, спартакиады, фестивали, кроссы. К сожалению, не видно этой работы в Ларьяке. Здесь тишина, не чувствуется наступления лета. Физкультурные коллективы не работают, да их никто и не организует. Председатель районного комитета физкультуры и спорта тов. Коробейников сам не является организатором физкультурного движения. Молодёжь района не знает и не видит его как организатора. Не знает молодёжь и такого руководителя как председателя ДОСААФ тов. Коробицына. А кто как ни эти товарищи должны были организовать летний спортивный сезон. Но этого не произошло.

Необходимо тт. Коробейникову и Коробицыну перестроить метод своей работы и организовать спортивную работу в районе.



„Оживили“ спортработу.

Как пишут

В столовой всё попрежнему

Неоднократно отмечалось на собраниях и конференциях пайщиков, помещались критические статьи трудящихся в районной газете о плохой работе столовой Ларьякского рыбкоопа. Казалось бы, что за это время работники столовой должны были принять меры по устранению недостатков. Однако этого не произошло. Попрежнему здесь обеды готовятся не вкусные, зачастую клиентам подают холодный суп, гуляш и другие блюда, не пропечённые пироги, плюшки и т. д.

Не так давно столовая решила сделать услуги для рабочих и служащих райцентра, в субботние дни организовала продажу плюшек, пирогов в организациях и учреждениях, а также сделала объявление, что обеды отпускаются на дом. Но поторговали один—два раза и на этом закончили. Больше не появляется тов. Ефремова с пирогами в организации, объясняя тем, что работники столовой не успевают выпекать и т. д. Разве этим надо объяснять такое положение. Это можно объяснить только не желанием коллектива работать так, чтобы удовлетворять запросы трудящихся.

А что же получается с выполнением заказов. Был такой случай: не так давно в рыбучастке в субботний день рабочие работали без обеденного перерыва и заранее бухгалтерия рыбучастка дала в столовую заявку, чтобы в этот день принесли им котлеты, хлеба и пирогов на место работы. Несмотря на то, что работники рыбучастка были у заведующей столовой тов. Костромитиной, у председателя рыбкоопа тов. Самарина, которые пообещали удовлетворить эту просьбу, до этого сделано не было.

С большим трудом и опозданием пришла в рыбучасток официантка тов. Ефремова, которая принесла до десятка плюшек на 30 человек рабочих и сказала, что «мы не обязаны сюда приносить и можете больше не спрашивать» и больше в рыбучасток даже с плюшками не появляется. Разве так обслуживают и удовлетворяют рабочих?

В столовой можно часто слышать грубости, не внимательное, не чуткое отношение со стороны обслуживающего персонала от буфетчицы тов. Лебедевой, работницы кухни тов. Ершовой и других.

Подобные примеры можно приводить и дальше. Но я думаю, что в этом нет нужды. Рыбкооп (председатель тов. Самарин) и заведующая столовой тов. Костромитина обязаны принять решительные меры по упорядочению работы столовой.

В. Дудина.

Об итогах развития народного хозяйства РСФСР в пятой пятилетке (1951—1955 гг.)

В сообщении Государственной плановой комиссии Совета Министров РСФСР и Статистического управления РСФСР говорится, что в итоге выполнения пятого пятилетнего плана развития СССР на 1951—1955 годы Российская Советская Федеративная Социалистическая Республика добилась нового мощного подъёма народного хозяйства и культуры и дальнейшего повышения благосостояния народа.

Капитальные вложения во все отрасли народного хозяйства и культуры РСФСР за пятую пятилетку в сравнении с четвёртой пятилеткой возросли на 95 процентов.

Валовая продукция всей промышленности на территории РСФСР в 1955 году увеличилась по сравнению с 1950 годом в 1,8 раза, а по сравнению с довоенным 1940 годом —в 3,1 раза. Преимущественное развитие при этом получила тяжелая промышленность.

За истекшую пятилетку на территории РСФСР построено и введено в действие свыше 1800 новых крупных промышленных предприятий.

В 1955 году по отношению к 1955 году количество выпущенного чугуна составило 163 процента, стали—145 процентов, проката чёрных металлов —151 процент.

Производство электроэнергии в РСФСР увеличилось на 80 процентов.

Высокими темпами в РСФСР развивалось машиностроение, химическая и другие отрасли промышленности.

В сообщении отмечается далее рост производства сельскохозяйственной продукции в РСФСР. Посевные площади всех сельскохозяйственных культур за годы пятой пятилетки расширены на 23,6 миллиона гектаров. Валовой сбор зерна в 1955 году превысил сбор 1950 года на 26 процентов, в том числе сбор пшеницы—на 37 процентов и кукурузы—почти в три раза.

Производство мяса за пятилетие увеличилось на 30 процентов, молока—на 12 процентов, яиц—на 75 процентов. Произошло значительное увеличение поголовья всех видов продуктивного скота в колхозах, совхозах, а также в личной собственности колхозников, рабочих и служащих.

Мощность тракторного парка в сельском хозяйстве РСФСР к концу 1955 года по сравнению с 1950 годом увеличилось на 41 процент, количество зерновых комбайнов—в 1,5 раза, грузовых автомобилей — в 2 раза.

В сообщении далее говорится о развитии совхозов, транспорта, связи.

За пятую пятилетку численность рабочих и служащих в народном хозяйстве РСФСР увеличилась на 23 процента. Повысилась реальная заработная плата и доходы колхозников.

Объём розничного товарооборота государственной и кооперативной торговли РСФСР вырос в сопоставимых ценах на 88 процентов.

Число средних школ, включая школы рабочей и сельской молодёжи в 1955 году возросло по сравнению с 1950 годом на 84 процента, число учащихся 8—10 классов средних школ выросло почти в 3,5 раза.

В высших учебных заведениях, включая заочные, в 1955 году обучалось на 377 тысяч человек, а в техникумах и других средних специальных учебных заведениях, включая заочные,—на 388 тысяч человек больше, чем в 1950 году.

За годы пятой пятилетки расширена сеть культурно-просветительных учреждений и учреждений здравоохранения.

Достигнутые в РСФСР, также как и во всём Советском Союзе, рост народного хозяйства и культуры за годы пятой пятилетки, говорится в заключение сообщения, создают все необходимые условия для успешного выполнения Директив XX съезда КПСС по шестому пятилетнему плану развития народного хозяйства СССР на 1956—1960 годы.

(ТАСС).



С каждым годом укрепляются торговые связи Народной Республики Болгарии с Советским Союзом. Наша страна поставляет в Болгарию оборудование и машины для промышленных предприятий, электростанций и для сельского хозяйства.

На снимке: представитель Министерства земледелия Болгарии передает председателю трудового кооперативного-земледельческого хозяйства села Тулово Казанлыкской околии грузовик советского производства.

Фотохроника ТАСС.

Редактор Е. АРТЮХОВА.

с. Ларьяк, типография Полиграфиздата Тюменского областного управления культуры Тираж 1020 экз. Заказ 123

Пролетарии всех стран, соединяйтесь!

Стахановец

Орган Ларьякского райкома КПСС и районного Совета депутатов трудящихся, Тюменской области

Год издания 15-й
№ 51 (1099)
ЧЕТВЕРГ
21
ИЮНЯ
1956 г.
Цена 10 коп.

Осуществление шестой пятилетки явится новым крупным шагом вперед в развитии социалистической экономики, в решении задачи создания обилия предметов народного потребления, в строительстве коммунистического общества в нашей стране.

Всесоюзная сельскохозяйственная выставка 1956 года

Всесоюзная сельскохозяйственная выставка в Москве вновь раскрыла свои входы для посетителей. Тысячи экскурсантов устремились на её площади и аллеи, заполнили залы павильонов, осматривают экспонатные посевы и новую сельскохозяйственную технику.

Содержание выставки этого года во многом отличается от прошлогоднего. В ее павильонах нашли широкое отражение усилия тружеников села, направленные на претворение в жизнь исторических решений партии и правительства по крутому подъему всех отраслей сельскохозяйственного производства. Участниками выставки являются многие тысячи колхозов, совхозов, машинно-тракторных станций, промышленных предприятий, научно-исследовательских учреждений, опытных станций и новаторов производства.

Особое внимание на выставке уделяется экономике сельского хозяйства. На примере ряда колхозов и совхозов показывается, как новый порядок планирования привел к изменению структуры посевных площадей и увеличению валовых сборов зерна, льна, конопли и других культур, а также к росту продукции животноводства при наименьших затратах труда на единицу продукции. В павильоне «Дальний Восток» один из стендов отведен колхозу имени Ленина, Чкаловского района, Приморского края. Изменив структуру посевных площадей и освоив в прошлом году около 300 гектаров целины, колхозники этой артели сумели вдвое увеличить сбор зерна. На вновь освоенных землях они собрали урожай кукурузы на зерно по 36 центнеров с гектара. Колхоз в среднем от каждой из 450 коров получил по 2.417 килограммов молока.

В республиканских павильонах экскурсанты имеют возможность ознакомиться с опытом многоотраслевых колхозов и совхозов. Артель имени Хрущева, Городокского района, Хмельницкой области, Украинской ССР, в 1955 году в среднем от каждой коровы получила без малого 4.000 килограммов молока. Только от животноводства доход артели составил почти 1.700 тысяч рублей.

Борясь за досрочное выполнение заданий шестой пятилетки по развитию сельского хозяйства, передовые колхозы, МТС и совхозы успешно используют достижения науки и практики. Так, колхоз имени Молотова, Боханского района, Иркутской области, с успехом применяет новую систему обработки почвы, предложенную Т. С. Мальцевым. На участке, подготовленном по этой системе, урожай пшеницы составил 23,7 центнера с гектара, а на остальной площади—18,4 цент.

В хлопководческих районах большое внимание уделяется поливному режиму на полях. В колхозе «Узбекистан», Тюря-Курганского района, Наманганской области, применяя передовую агротехнику возделывания хлопчатника, достигли значительной прибавки урожая хлопка-сырца. В прошлом году это хозяйство собрало по 33,7 центнера хлопка-сырца с гектара на площади 148 гектаров.

На выставке также демонстрируется богатый опыт по животноводству. В павильоне «Украинская ССР» внимание экскурсантов привлекают материалы о повышении продуктивности скота в колхозах Винницкого района, Винницкой области. На каждые 100 гектаров земельных угодий винницкие животноводы производят 267 центнеров молока. Колхозы этого района ввели зеленый конвейер, применяют пожнивные и уплотненные посевы, повышают урожайность кормовых культур. Здесь организовано стойлово-лагерное содержание скота.

В разделе животноводства выставки, как и в прошлые годы, организован натуральный показ высокопродуктивных животных. Здесь будут показаны 334 головы крупного рогатого скота, 285 свиней, 371 овца, 180 лошадей, 2.589 голов кур и другой птицы.

В павильонах и на специальных площадках раскрывается роль машинно-тракторных станций в развитии колхозного производства.

На Всесоюзную сельскохозяйственную выставку, как и в прошлые годы, из республик, краев, областей и районов будут приезжать экскурсанты по путевкам Главвыставкома.

С первого июня по первое ноября на ней побывают десятки тысяч производственников, председателей колхозов, директоров МТС и совхозов, бригадиров тракторных и полеводческих бригад, заведующих животноводческими фермами, специалистов. Срок пребывания экскурсантов на выставке—семь дней.

Каждая группа экскурсантов комплектуется из работников какого-либо одного производственного профиля. Она сосредоточит свое внимание на изучении тех вопросов, которые близки ей по производству.

Всесоюзная сельскохозяйственная выставка является всенародной школой передового опыта. Она обогатит тружеников села знаниями и новыми прогрессивными приемами ведения крупного социалистического сельского хозяйства.

Вести с путины

УСПЕХИ ЗВЕНА КОМСОМОЛЬЦА ТОВ. КАМИНА

В рыбартели имени Молотова широко развернулось социалистическое соревнование за досрочное выполнение плана рыбодобычи.

На 5 июня подведены итоги выполнения обязательств. Первенство в социалистическом соревновании заняло звено, руководимое комсомольцем Григорием Камины, которое выполнило план второго квартала на 5 июня на 162 процента.

Звено тов. Камина в эти горячие дни путины за короткое время выловило 130 центнеров рыбы, вместо квартального задания 80 центнеров и вся добытая рыба сдана высшими сортами.

Григорий Камин по праву считается в колхозе имени Молотова лучшим рыбаком. Он ежегодно досрочно выполняет установленный план рыбодобычи, за что неоднократно получал Почетные грамоты и премии. В его звене хорошая трудовая дисциплина, сам он хорошо знает места промысла и применяет разнообразные виды лова, требователен к себе и к другим членам звена.

Звено тов. Камина горит единым желанием не упустить первенства в социалистическом соревновании, до конца выполнить принятые на себя обязательства.

Новосельцев.
Колхоз имени Молотова.

Передовые рыбаки

В разгаре летняя путина. Передовые рыбаки колхозов прилагают все усилия к тому, чтобы досрочно выполнить государственный план рыбодобычи, дать стране как можно больше высококачественной сибирской рыбы.

Хорошо потрудились рыбаки рыбартели имени Ворошилова. Они намного раньше срока выполнили план добычи рыбы второго квартала. Старейшие рыбаки этой артели Ефим Никитович Камин и Яков Иванович Рыстымов являются лучшими передовиками рыбного промысла. Они уже выполнили почти два квартальных плана каждый.

Значительно перевыполнили установленные задания второго квартала по добыче рыбы А. П. Каткалев, С. Ф. Пыгатов и С. П. Каткалев рыбаки рыбартели «Передовик».

Успешно справилось с выполнением плана второго квартала звено, руководимое Александром Красиным из колхоза «Ударник 2-й пятилетки».

По родной стране

На новостройках Сибири



Новосибирская область. В 1957 году должна вступить в строй первая очередь Новосибирской гидроэлектростанции. Строителям гидроузла за оставшийся небольшой срок предстоит проделать огромную работу. В нынешнем году должно быть уложено 290 тысяч кубометров бетона, намыто в русловую и левобережную части плотины 1.700 тысяч кубометров грунта, смонтировано 7.600 тонн металлоконструкций. Зимой будет перекрыто русло Оби. Все это превысит почти вдвое объём строительно-монтажных работ, выполненных в 1955 году.

На снимке: общий вид строительства здания ГЭС и водосливной плотины. Вдали видна река Обь.

Фото В. Лединского. Фотохроника ТАСС.

Перед заполнением Новосибирского моря

С будущей весны начнется заполнение водохранилища Новосибирской ГЭС—одного из крупнейших искусственных водоемов нашей страны. Подготовкой к этому этапу работ заняты сейчас не только строители. На новые места перенесены около 40 тысяч домов и других сооружений города Бердска, нескольких районов Новосибирской области и Алтайского края. На берегах будущего моря выросли новые благоустроенные поселки, строятся порты-убежища, подготовляются тоневые участки, создается рыбозавод и т. д.

Водохранилище Новосибирской ГЭС изменит многое и в природе прилегающих районов. Моря еще нет, но уже сейчас нужно хорошо знать, какими будут его берега, как они противостоят огромным массам воды, каким будет растительный покров в прибрежной зоне и т. д.

На помощь строителям пришли ученые. При Западно-Сибирском филиале Академии наук СССР создана комплексная группа по изучению будущего водохранилища. В нее вошли ученые многих специальностей. Разведка ведется с суши, с воды и с воздуха.

(ТАСС).

Поездка Иосипа Броз Тито, Н. С. Хрущева и А. И. Микояна по Советскому Союзу

13 июня товарищи Иосип Броз Тито, Н. С. Хрущев, А. И. Микоян и сопровождающие их югославские и советские официальные лица прибыли в станицу Крымская. Они побывали на консервном комбинате, в колхозе имени Ленина.

Из станицы Крымская гости направились на автомашинах в Новороссийск. Вдоль шоссе за несколько километров от города выстроились тысячи жителей Новороссийска. Они забрасывали проезжающие автомашины цветами.

По прибытии в Новороссийский порт товарищи Иосип Броз Тито, Н. С. Хрущев, А. И. Микоян и сопровождающие их лица восторженно встреченные жителями города, поднялись на борт крейсера «Фрунзе». По большому сбору команда корабля выстроилась на верхней палубе. Гостей встречает командир корабля капитан второго ранга Я. И. Шепотковский. Маршал Тито обходит строй моряков и здоровается с ними. Начальник штаба Черноморского флота вице-адмирал С. Е. Чурсин приветствует товарища Тито от имени моряков. Маршал Тито благодарит за теплую встречу.

Н. С. Хрущев прощается с Иосипом Броз Тито, Эдвардом Карделем и другими югославскими гостями, крепко пожимает руку А. И. Микояну, который остается сопровождать югославскую делегацию, и покидает крейсер.

Крейсер в сопровождении эсминцев покидает Новороссийскую бухту. В 19 часов 30 минут он появился на рейде у города Сочи.

Горячо встреченные тысячами жителей города, гости садятся в машины и направляются в отведенную им резиденцию. (ТАСС).

По нашему району

Строится колхозный клуб

Правление рыбартели «Красная звезда» в этом году решило создать все условия колхозникам для высокой производительности труда и культурного отдыха. Оно решило построить колхозный клуб, где бы можно было проводить всю культурно - массовую работу. Колхозники горячо поддержали это и охотно взялись за работу.

Силами колхозников за короткое время был разобран и перевезён дом из бригады Пуг-Юга в Чехломей. И сейчас приступили к сборке клуба.

Хорошо работают на строительстве клуба Трифон Прасин, Николай Чешуин, Фёдор Боготов, Геннадий Чешуин и другие колхозники.

Бригада строителей взала обязательство в июле закончить сборку клуба и приступить к внутренней отделке.

Большую помощь в ускорении строительства клуба колхозу оказал Ларьякский райрыболовпотребсоюз, который дал катер и плашкоут для переброски леса из Пуг-Юга в Чехломей.

И. Сигильетов.

Развивается овощеводство

Раньше в рыбартели «Передовик» (Корлики) колхозники не имели представления о выращивании картофели и овощей. Теперь они убедились, что картофель и овощи здесь вполне можно выращивать.

Второй год под руководством Марии Дмитриевны Соромпной в колхозе занимаются разведением овощеводства. В этом году они посадили огурцы, морковь, репу, турнепс и картофель.

Тов. Соромпна организовала колхозниц-ханты на эти работы и обучила их методам посадки. Они быстро освоили это. Хорошо работали в огородней бригаде ханты Анна Пыгатова, Александра Могульчина, Евдокия Хохлянкина и другие.

Кроме колхозного огорода также большинство членов колхоза разработали, огородили свои приусадебные участки и посадили картофель и овощи.

Большую помощь колхозникам в проведении этих работ оказала общественность. Учителя и другие работники школы тт. Косякова, Беклемышева, секретарь сельсовета тов. Псунова, зоотехник тов. Самойлова активно участвовали в выполнении практических работ по подготовке земли и посадке картофеля и овощей, прививали трудовые навыки национальному населению.

Сейчас появились всходы. Тов. Соромпна совместно с колхозницами организовала уход—поливку и прополку овощи.

Е. Прасина.

Строительная бригада колхоза имени Ворошилова

В колхозе имени Ворошилова развернулись строительные работы. Под руководством бригадира строительной бригады Гавриила Никитича Камина ведётся строительство звероферны и другие работы.

Члены бригады Мирон Тимофеевич, Павел Тимофеевич и Яков Максимович Камины ежедневно перевыполняют установленные задания. Кроме строительства звероферны они уже полностью заготовили и приплавили лес к месту строительства для колхозного клуба.

С завершением работ на звероферме в ближайшее время бригада приступит к строительству клуба.

Третий пленум РК КПСС

18 июня в партбиблиотеке РК КПСС состоялся третий пленум райкома партии.

Пленум обсудил вопросы: о росте и регулировании рядов партии в районной партийной организации, с докладом по этому вопросу выступил зав. оргинструкторским отделом РК КПСС тов. Соловьёв и о мерах по повышению производительности труда и снижении затрат на единицу продукции в колхозах района с докладом выступил секретарь РК КПСС тов. Киприпов.

По обоим вопросам пленум принял постановление.

В целях создания условий для крутого подъёма сельскохозяйственного производства пленум обязал первичные партийные организации колхозов систематически ставить на обсуждение открытых партийных собраний вопросы финансово-хозяйственной деятельности артелей. Со второго полугодия 1956 года ввести в колхозах ежемесячное планирование и составление месячных приходо—расходных смет.

Особое внимание обращено на борьбу за сокращение административно— управленческого аппарата, за ликвидацию штатных излишеств во всех отраслях хозяйства и непроизводительных расходов на производство единицы продукции в колхозах.

Для изучения экономики колхозов, обобщения опыта работы и внедрения достижения науки и передовой практики в колхозное производство пленум РК КПСС обязал бюро РК КПСС при райцентре создать экономический совет.

СВОДКА

о ходе выполнения плана рыбодобычи по колхозам и рыбучасткам района на 15 июня 1956 года.

(в процентах к плану II квартала)

Наименование колхозов	проц. выпол.
По колхозам	
1 «Новая жизнь»	145,0
2 Им. Ворошилова	117,0
3 «Ударник 2-й пятилетки»	102,0
4 Им. Молотова	100,2
5 «Передовик»	89,0
6 Им. Сталина	70,0
7 Им. Микояна	68,0
8 «Комсомолец»	68,0
9 «Красная звезда»	48,0
10 «Красное знамя»	30,0
11 Им. Калинина	17,2
По рыбучасткам	
1 Корликовский	81,0
2 Б-Тарховский	80,0
3 Ларьякский	73,7
4 Охтеурский	71,0
5 Н-Вартовский	59,4
По району	70,0

Переговоры между правительственными делегациями СССР и ФНРЮ

После трёхдневного пребывания в Сочи Президент Федеративной Народной Республики Югославии Маршал Иосип Броз Тито с супругой, заместитель Председателя Союзного Исполнительного веча Эдвард Кардель с супругой, Государственный секретарь по иностранным делам Коча Попович с супругой, Член Союзного Исполнительного веча Мияльо Тодорович, Председатель Исполнительного веча Народной Республики Хорватии Яков Блажевич, Чрезвычайный и Полномочный Посол ФНРЮ в СССР Велько Мичунович и другие сопровождающие Президента лица вечером 17 июня возвратились в Москву.

В Москву возвратились также Первый заместитель Председателя Совета Министров СССР А. И. Микоян, секретарь Президиума Верховного Совета СССР Н. М. Пегов, Первый заместитель Министра иностранных дел СССР В. В. Кузнецов, Чрезвычайный и Полномочный Посол СССР в ФНРЮ Н. П. Фирюбин и др. официальные лица.

18 июня в 10 часов утра в Кремле возобновились переговоры между правительственными делегациями Советского Союза и ФНРЮ. (ТАСС).



В ФЕДЕРАТИВНОЙ НАРОДНОЙ РЕСПУБЛИКЕ ЮГОСЛАВИИ.

Международный обзор

СССР указывает путь к разоружению

В последние дни опубликованные послания, с которыми 6 июня председатель Совета Министров СССР Н. А. Булганин обратился к главам правительств США, Франции, Англии, Федеральной Республики Германии, Италии, Канады и Турции. Все послания, посвящены вопросу разоружения. Советское правительство предлагает, чтобы каждое государство приступило к практическому сокращению вооружений, не дожидаясь общего международного соглашения по этому вопросу, ибо это как показывает жизнь, самый реальный путь к разоружению.

Известно, что ещё десять лет назад Организация Объединённых Пацпй приняла по предложению СССР решение, в котором признаётся важность задачи сокращения вооружений и запрещение атомного оружия. Однако, когда дело дошло до осуществления этого решения, Западные державы, выдвинули всевозможные предлоги, по которым они якобы не могут сократить свои вооружения. На деле вместо разоружения на Западе продолжалась гонка вооружений.

Убедившись в бесплодности разговоров о разоружении, которые велись в ООН, Советский Союз применил новый подход к этой важной проблеме. Он пошел на одностороннее разоружение, решив сократить численность своих вооружённых сил сперва на 640 тыс., а затем ещё на 1200 тыс. человек.

В посланиях руководителям Западных стран Н. А. Булганин уведомляет их о мероприятиях Советского правительства и указывает, что для практического разоружения сейчас имеются самые благоприятные возможности, поскольку наблюдается ослабление международной обстановки и развитие дружественных связей между странами.

Последовав советскому примеру, Западные страны могли бы серьёзно обеспечить тяжелое бремя, которое приходится нести их народам вследствие огромных расходов на вооружение. Французская печать, например, приводит сравнительные данные, из которых следует, что вместо одного танка можно построить школу, вместо самолёта — больницу, вместо крейсера—целый завод. Английская газета «Ньюс Кроникл», призывая следовать советскому примеру, пишет, что военные расходы Англии составляют сейчас 1600 млн. фунтов стерлингов. «Это такая цифра,—отмечает газета,—которая наносит нам ущерб, если даже она необходима, и является самоубийственной, если в ней нет необходимости».

Но дело не только в огромной экономии средств, которые могут быть использованы на полезные цели. Последовав примеру Советского Союза и сократив свои вооружения, Западные страны тем самым способствовали бы ещё большему ослаблению международной напряженности и решению многих международных вопросов, в том числе и такого важного, как германский.

Советское правительство, сокращая вооруженные силы, решило расформировать некоторые боевые части, расположенные в Германской Демократической Республике. Если США, Англия и Франция, имеющие свои войска в Западной Германии, последуют примеру СССР, это будет способствовать обеспечению безопасности в Европе и разрешению германского вопроса.

Советские послания вызвали отклик во всех уголках земного шара. Успить требования, чтобы западные страны перешли от слов к делу и последовали примеру Советского Союза. Индийская газета «Дели Таймс» пишет, что политика Советского Союза «является самым ободряющим знамением времени». Многие газеты считают, что советские предложения поставили противников разоружения в трудное положение. «Что скажут они теперь,—спрашивает ливанская газета «Ад—Дпар», когда Советский Союз в качестве первого шага к достижению общего соглашения настойчиво предлагает приступить к практическому сокращению вооружённых сил и военных бюджетов?». Однако противники разоружения не хотят угомониться. Они пытаются преуменьшить значение советских предложений, исказить их и изобразить как «пропаганду». Но эти уловки не могут обмануть общественность, которая требует от Западных держав не слов и заверений, а совершенно практических дел по разоружению. Эти требования непрестанно усиливаются.

В. Лапицкий.

Поправка

В номере 50 нашей газеты за 17 июня с. г. в статье «Ягоды голубики—дегельминтизирующее средство» по вине автора допущена ошибка. Последний абзац этой статьи следует читать:

Опыты и наблюдения зооветспециалистов и звероводов Ямало-Ненецкого округа говорят о том, что необходимо рекомендовать всем звероводам и зооветспециалистам нашего района голубику давать зверям в качестве эффективного глистогонного средства против ленточных и круглых червей, так как они не имеют возможности проводить дегельминтизацию при помощи арекалина.

Редактор Е. АРТЮХОВА.

с. Ларьяк, типография Полиграфиздата Тюменского областного управления культуры Тираж 1020 экз. Заказ 127

Пролетарии всех стран, соединяйтесь!

Стахановец

Орган Ларьякского райкома КПСС и районного Совета депутатов трудящихся, Тюменской области

Год издания 15-й
№ 52 (1100)
ВОСКРЕСЕНЬЕ
24
ИЮНЯ
1956 г.
Цена 10 коп.

Колхозный строй, создав новую социалистическую организацию и более высокую организацию труда, открыл широкую дорогу к зажиточной жизни всем труженикам советской деревни.

(Из постановления об Уставе сельхозартели).

Повышать производительность труда в колхозах

XX съезд Коммунистической партии Советского Союза в Директивах по шестому пятилетнему плану развития народного хозяйства СССР на 1956—1960 годы поставил в качестве главной задачи на базе преимущественного развития тяжелой промышленности, непрерывного технического прогресса и повышения производительности труда, обеспечить дальнейший мощный рост всех отраслей народного хозяйства, осуществить крутой подъем сельскохозяйственного производства и на этой основе добиться значительного повышения материального благосостояния и культурного уровня народа.

Успешное решение этих задач в области сельского хозяйства в большой степени будет зависеть от роста производительности труда в колхозах. Перед колхозами стоит важная задача—вдвое повысить производительность труда в шестой пятилетке. Это значит, что каждый колхозник, участвуя в общественном труде колхоза, должен производить сельскохозяйственной продукции за единицу рабочего времени вдвое больше, а это явится одним из важнейших факторов снижения себестоимости сельскохозяйственной продукции.

Следует отметить, что в колхозах района имеет место плохая организация труда, отсюда низкая производительность и большие затраты труда на единицу сельскохозяйственной продукции, причем далеко не одинаковы во всех колхозах. Так, например, в сельхозартелях «Новая жизнь» и имени Калинина в прошлом году при одинаковых нормах на заготовку сена одной тонны 1,3 трудодня, затраты получились разные. Сельхозартель «Новая жизнь» уложилась в норму, а в сельхозартели имени Калинина было израсходовано на одну тонну сена 4,3 трудодня, т.е. за каждую тонну было начислено лишних 3 трудодня. А к чему это привело к концу года?

Всего в сельхозартели имени Калинина сверх норм выработки на заготовке сена было начислено 8799 трудодней, почти на 40 тысяч рублей в денежном выражении колхоз сделал не предусмотренных затрат, тем самым лишил возможности честных колхозников дополнительно получить на каждый трудодень по 62 копейки. Или другой пример, чтобы получить одну тысячу рублей доходов сельхозартель «Новая жизнь» затрачивала 73 трудодня, имени Калинина—109, рыбартели имени Молотова—39, имени Микояна—43, «Передовик»—80 и т.д.

Эти примеры говорят о том, что руководители колхозов их счетный аппарат, управление сельского хозяйства (тов. Суслов), уполномоченный группы по рыбартелям тов. Зайцев и их бухгалтерско—ревизорский состав не контролируют расходы трудодней в соответствии норм выработки, а это ведет к низкой производительности труда, к излишеству и удорожанию единицы сельскохозяйственной продукции.

Только плохой организацией и низкой производительностью труда можно объяснить такой факт: в сельхозартели имени Калинина в этом году на период весеннего сева был разработан и утвержден рабочий план с учетом окончания сева зерновых к 5 июня, картофеля и других—к 10 июня. Но этих результатов колхоз не получил, так как в Мегионской и в Лекрысовской бригадах за первые пять дней пахоты пахари вспахивали немногим больше 0,12 га, вместо нормы 0,70 га. Отсюда и затянули сев, не уложились в установленные сроки.

Низкая производительность труда и в животноводстве, ввиду чего колхозы не дополучают сотни центнеров мяса, молочной продукции и сотни тысяч рублей доходов. В животноводстве до сих пор не применяется дополнительная оплата труда дояркам за надоенный килограмм молока, сверх установленного задания, за слученную корову и т. д. Не поставлены в прямую зависимость от надоя молока пастухи.

Все эти недостатки требуют коренной перестройки работы правлений колхозов, первичных партийных организаций, отдела сельского хозяйства и его специалистов. Они обязаны принять все меры к тому, чтобы все отрасли общественного хозяйства были наиболее доходными и рентабельными. Необходимо в ближайшее время на общих собраниях членов колхозов пересмотреть Устав артелей, внести соответствующие изменения, вызывающие самой жизнью и условиями в соответствии постановления ЦК КПСС и Совета Министров СССР.

Первичные партийные организации обязаны строго стоять на страже соблюдения Устава сельскохозяйственной и рыболовецкой артелей, вести решительную борьбу с нарушителями Устава. Добиваться дальнейшего увеличения производительности труда в колхозах, уменьшения затрат труда и средств на производство каждого центнера сельскохозяйственной продукции, подъема экономики колхозов и повышения оплаты трудодня колхозников.

Занесены в книгу Почёта

За перевыполнение плана пушных заготовок в сезон 1955—1956 гг. решением бюро РК КПСС и исполкома районного Совета депутатов трудящихся в районну книгу Почёта занесены следующие охотники:

Лякеин Тимофей Петрович—охотник рыбартели «Красная звезда», выполнивший сезонный план на 212 процентов.

Камин Егор Васильевич—охотник рыбартели «Красная звезда», выполнивший сезонный план на 193 процента.

Кунин Гаврил Андреевич—охотник рыбартели имени Ленина, выполнивший сезонный план на 199 процентов.

Камин Михаил Иванович—охотник рыбартели имени Ленина, выполнивший сезонный план на 162 процента.

Каткалев Николай Иванович—охотник рыбартели «Передовик», выполнивший сезонный план на 128 процентов.

Сигильетов Виктор Григорьевич—охотник рыбартели имени Ворошилова, выполнивший сезонный план на 143 процента.

Камин Николай Ильич—охотник рыбартели имени Ворошилова, выполнивший сезонный план на 142 процента.

Камин Григорий Андреевич—охотник рыбартели имени Ворошилова, выполнивший сезонный план на 138 процентов.

Камин Гаврил Никитович—охотник рыбартели имени Ворошилова, выполнивший сезонный план на 125 процентов.

СВОДКА

о ходе выполнения плана рыбодобычи по колхозам и рыбучасткам района на 20 июня 1956 года.

(в процентах к плану II квартала)

Наименование колхозов	проц. выпол.
По колхозам	
1 «Новая жизнь»	145,0
2 Им. Ворошилова	117,0
3 «Ударник 2-й пятилетки»	109,0
4 Им. Молотова	105,0
5 «Передовик»	89,0
6 Им. Сталина	71,2
7 Им. Микояна	68,0
8 «Комсомолец»	68,0
9 «Красная звезда»	58,0
10 «Красное знамя»	31,0
11 Им. Калинина	17,2
По рыбучасткам	
1 Ларьякский	81,0
2 Корликовский	81,0
3 Б-Тарховский	80,0
4 Охтеурский	73,0
5 Н-Вартовский	45,0
По району	73,6

Подписание советско-югославских документов

20 июня в Большом Кремлевском дворце в обстановке сердечности и дружбы состоялось подписание Совместного Заявления Правительств Союза Советских Социалистических Республик и Федеративной Народной Республики Югославии в связи с государственным посещением Советского Союза Президентом ФНРЮ Иосипом Броз Тито. Совместное Заявление подписали от имени Правительства Союза Советских Социалистических Республик Н. А. Булганин, от Правительства Федеративной Народной Республики Югославии Иосип Броз Тито.

Состоялось также подписание Декларации об отношениях между Союзом коммунистов Югославии и Коммунистической партией Советского Союза. Декларацию подписали Первый Секретарь Центрального Комитета Коммунистической партии Советского Союза Н. С. Хрущев и Генеральный Секретарь Союза коммунистов Югославии И. Броз Тито.

Н. А. Булганин, Н. С. Хрущев обмениваются дружескими рукопожатиями с Иосипом Броз Тито. Рукопожатиями обмениваются также и другие руководящие деятели Советского Союза и Югославии.

При подписании советско—югославских документов с советской стороны присутствовали К. Е. Ворошилов, Л. М. Каганович, Г. М. Маленков, А. И. Микоян, В. М. Молотов, М. Г. Первухин, М. З. Сабуров, Г. К. Жуков, Л. И. Брежнев, М. А. Мухитдинов, Е. А. Фурцева, Н. М. Шверник, Н. И. Беляев, П. Н. Поспелов, заместитель Председателя Совета Министров СССР В. В. Мацкевич, Министр культуры СССР Н. А. Михайлов, Министр авиационной промышленности П. В. Дементьев и другие.

С югославской стороны при подписании советско—югославских документов присутствовали: заместитель Председателя Союзного исполнительного веча Эдвард Кардель, Государственный секретарь по иностранным делам Коча Попович, член Союзного Исполнительного веча Миялко Тодорович, Председатель Исполнительного веча Народной Республики Хорватии Яков Блажевич и другие члены югославской правительственной делегации.

При подписании советско—югославских документов присутствовали Посол ФНРЮ в Советском Союзе Велько Мичунович и Посол СССР в Югославии П. П. Фирюбин, член Коллегии МИД СССР Л. Ф. Ильичев, начальник Протокола Председателя Совета Министров СССР Е. А. Тарабрин, и. о. заведующего 5-м Европейским отделом МИД СССР К. Д. Левычкин, представители советской и югославской печати и печати других стран.

(ТАСС).



Пребывание в Москве Президента Федеративной Народной Республики Югославии товарища Иосипа Броз Тито.

Руководители КПСС и Советского правительства, товарищ Тито с супругой и сопровождающими Президента лицами посетили Всесоюзную сельскохозяйственную выставку и Всесоюзную промышленную выставку.

На снимке: в автомобиле на территории выставки. Слева направо — Н. С. Хрущев, К. Е. Ворошилов, И. Броз Тито и его супруга.

Фото В. Савостьянова

Фотохроника ТАСС.

Третья сессия районного Совета депутатов трудящихся

На днях состоялась третья сессия районного Совета депутатов трудящихся, которая обсудила вопросы:

О ходе выполнения мероприятий в колхозах района по увеличению производства продуктов сельского хозяйства, поголовья скота и повышению его продуктивности.

О мерах улучшения торговли в районе.

С докладом по первому вопросу выступил заведующий райсельхозуправлением тов. **Суслов.**

Докладчик отметил, что мероприятия по подъёму сельского хозяйства — повышению урожайности сельскохозяйственных культур, увеличению поголовья скота и повышению его продуктивности в колхозах района выполняются крайне медленно. План посева зерновых по колхозам выполнен на 82 процента, посадки картофеля—на 92 процента и далеко не выполнен план посадки овощей. Не выполнены мероприятия и по подъёму животноводства. Если план развития общественного животноводства выполнен по крупному рогатому скоту на 95 процентов, то по маточному поголовью лишь на 87 процентов. За 8 месяцев хозяйственного года имеется низкий надой молока и целевой выход молодняка. Надой молока на фуражную корову составил 425 литров. Получено молодняка от 100 маток телят —65, ягнят—88. Выход щенят на штатную самку получен 1,9 щенка вместо плановых 2,5.

Выступающие в прениях депутаты и участники сессии вскрыли серьёзные недостатки в развитии сельского хозяйства, подвергли резкой критике работу исполкома райсовета, управления сельского хозяйства, правлений колхозов и сельских Советов.

Депутат тов. **Паршуков** в своём выступлении подверг резкой критике работу отдела сельского хозяйства, указал, что отдел сельского хозяйства ежегодно составляет планы, мероприятия, но его специалисты мало борются за их выполнение. Взять, например, звероводство низкий выход молодняка, большой падёж, допущенный в колхозах имени Калинина, «Передовик» и других объясняется в большей степени тем, что в течение ряда лет здесь не производился обмен самцов и ввиду близкой родственности звероводство не может развиваться нормально. И каждый год райсельхозуправление планирует провести межколхозный обмен, но этого не делает.

Тов. Паршуков остановился на неудовлетворительном состоянии с выполнением государственных планов молокопоставок и других обязательных платежей перед государством со стороны колхозов, а также и индивидуального сектора.

Одним из важнейших условий для повышения продуктивности животноводства,—говорит депутат тов. **Яров,**—является строительство животноводческих помещений. Однако этому вопросу правления артелей мало уделяют внимания. Медленно идёт строительство животноводческих помещений и особенно других производственных построек и жилых домов в сельхозартелях имени Калинина и «Новая жизнь».

Имеющиеся пилорамы в этих колхозах не используются на полную мощность, поэтому колхозы испытывают недостаток в пиломатериалах.

Тов. **Зайцев** остановился на неудовлетворительном руководстве оленеводством, как со стороны специалистов сельского хозяйства, так и правлений колхозов. Во многих колхозах председатели правлений не знают сколько у них имеется оленей. Плохо поставлен учёт поголовья, отсюда всевозможные отходы от чего колхозы теряют большие доходы.

Большую роль в деле поднятия продуктивности животноводства имеет племенная работа,—говорит тов. **Сухушин,**—но этим вопросом никто не занимается. Каждый год райсельхозуправление планирует завоз в наши колхозы производителей бычков, баранчиков, но ни один год колхоз «Новая жизнь» не может их получить. Необходимо в этом году такую работу довести до конца.

По второму вопросу докладчик—председатель райрыболовпотребсоюза тов. **Потрушкин** сообщил, что состояние торговли в районе всё ещё является неудовлетворительным. В работе рыболовецкой кооперации продолжают иметь место крупные недостатки, свидетельствующие о низком уровне руководства торгово-заготовительной деятельностью системы и серьёзным отставанием от возросших культурных и бытовых потребностей трудящихся района.

В прениях по второму вопросу выступило 13 человек.

Резкой критике подверг в своём выступлении тов. **Белкин** работу райрыболовпотребсоюза и особенно Н-Вартовского рыбкоопа (председатель тов. Шмигельский) за то, что в магазинах этого рыбкоопа нет самых необходимых товаров. Так, например, ни в одном магазине нет ведер, вил, лопат, пуговиц, иголок, в то время как эти товары в достаточном количестве имеются на базе райрыболовпотребсоюза.

Только из-за безответственного не чуткого отношения к людям со стороны торговых работников наши колхозники вынуждены ездить за этими товарами,—говорит тов. Белкин, —в соседний район.

Разве можно дальше мириться с такой работой торговли?

О недостатках в организации торговли среди рыбаков на местах промысла говорил тов. **Крюков.** Лучшие товары,—говорит он,—пока что ещё продаются только в центрах населённых пунктов, но в бригады их доставку не организовали. И показал это на примере Корликовского рыбкоопа (председатель тов. Пуртов), который до сих пор не может открыть ларёк на Ваху, где находятся рыбаки и рабочие Корликовского рыбучастка.

Тов. **Жилин** критиковал председателей сельских Советов за то, что многие из них стоят в стороне от руководства торговлей, не осуществляют контроль на местах и не оказывают практической помощи в улучшении торговли.

В прениях также выступили тт. Пальянов, Кирпнов, Вахрушев, Хозяинов и другие, которые в своих выступлениях вскрыли серьёзные недостатки в работе торговли.

Сессия районного Совета депутатов трудящихся по первому и второму вопросам приняла решение, направленное на подъём сельского хозяйства в колхозах и улучшение торговли в районе.

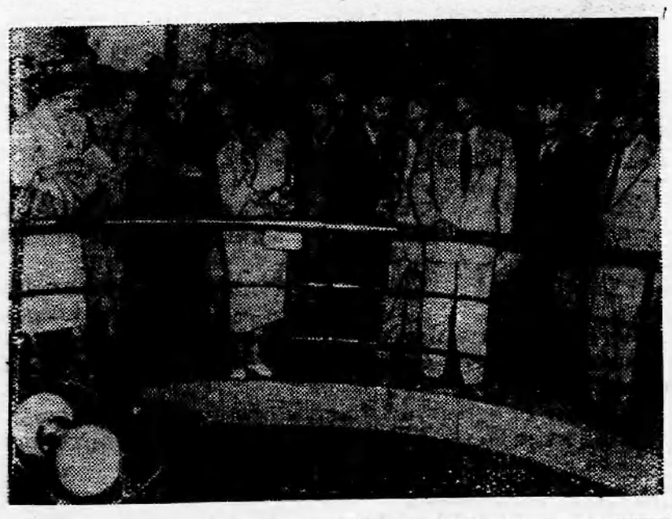

Пребывание в Москве Президента Федеративной Народной Республики Югославии товарища Иосипа Броз Тито.

Руководители КПСС и Советского правительства, товарищ Тито с супругой и сопровождающими Президента лицами посетили Всесоюзную сельскохозяйственную выставку и Всесоюзную промышленную выставку.

На снимке: в павильоне «Атомная энергия».

Фото В. Савостьянова.
Фотохроника ТАСС.

Международный обзор

Документы огромного международного значения

В течение последних трёх недель мировая общественность с большим вниманием следила за пребыванием в СССР Президента Югославии И. Броз Тито и других югославских руководящих деятелей и за их переговорами с руководителями Правительства и Коммунистической партии Советского Союза. Эти переговоры, проходившие в сердечной, дружественной атмосфере, завершились подписанием документов, имеющих огромное международное значение. 20 июня, в день отъезда югославской правительственной делегации из Москвы, в Кремле были подписаны Совместное Заявление Правительств СССР и ФНРЮ и Декларация об отношениях между Союзом коммунистов Югославии и Коммунистической партией Советского Союза.

Как указывается в Совместном Заявлении, обмен мнениями «выявил широкое сходство точек зрения двух правительств в оценке развития международного положения и существующих международных проблем, а также общее желание и в дальнейшем углублять взаимопонимание и дружбу» между СССР и ФНРЮ.

Отметив имевшее место за последний год ослабление международной напряжённости и рост усилий, направленных на то, чтобы расширить международное сотрудничество, Совместное Заявление указывает, что «в этой новой атмосфере упрочилась сила и способность Организации Объединённых Наций к рассмотрению и успешному решению задач путём организованного и равноправного участия всех стран». В то же время оба правительства выразили сожаление, что Китайская Народная Республика до сих пор не представлена в ООН, и заявили, что будут упорно добиваться признания за этой великой страной права на представительство в ООН.

Участники переговоров единодушно выразили надежду, что соглашение о разоружении «может быть ускорено и облегчено проведением одностороннего уменьшения вооруженных сил». «Правительство ФНРЮ,—говорится в Заявлении,— в этом смысле приветствовало недавнее постановление правительства СССР о сокращении вооружения и вооружённых сил, считая, что это является крупным вкладом в дело облегчения решения вопроса об общем разоружении».

Советская и югославская стороны выразили также единое мнение по вопросам коллективной безопасности, всестороннего сотрудничества между европейскими народами по германскому вопросу. Они заявили, в частности, что для достижения объединения Германии необходимы переговоры между двумя суверенными германскими государствами—ФРГ и ГДР и что остальные государства, и в первую очередь великие державы, должны действовать в том же направлении.

Указав на важность развития экономического общения между государствами и оказания коллективной помощи слабо развитым странам, правительства СССР и Югославии «подтвердили свою приверженность политике миролюбивого и активного сосуществования, опирающейся на принципы суверенитета, независимости, территориальной неприкосновенности, ненападения, равноправия, взаимного уважения и невмешательства во внутренние дела».

Рассмотрев отношения между СССР и Югославией, оба правительства заявили о полной нормализации политических и других советско-югославских отношений и пришли к соглашению о дальнейшем расширении сотрудничества между обеими странами в различных областях.

В Декларации об отношениях между Союзом коммунистов Югославии и Коммунистической партией Советского Союза, подписанной от имени Центральных Комитетов СКЮ и КПСС И. Броз Тито и Н. С. Хрущёвым, указывается, в частности, на пользу и необходимость продолжать и развивать существующие контакты между обеими партиями в интересах дальнейшего укрепления и процветания двух социалистических стран, в интересах сотрудничества в международном рабочем движении, в интересах мира, свободы и независимости народов.

Национальный праздник египетского народа

Народ Египта в торжественной обстановке отметил свой национальный праздник—18 июня—день независимости и республики, который совпал в этом году с окончательным освобождением Египта от английской оккупации, продолжавшейся 74 года.

За три года, истекшие со дня провозглашения Египта республикой, египетский народ достиг больших успехов. На состоявшемся в Каире 19 июня народном митинге по случаю национального праздника, премьер-министр Египта полковник Насер заявил: от ныне на всей территории Египта развевается один лишь египетский флаг. Премьер-министр призвал народ умножить свои усилия, направленные на возрождение страны, и подчеркнул необходимость развивать промышленность и на этой базе расширять сельское хозяйство. Остановившись на вопросах внешней политики, Насер заявил, что Египет будет защищать свою независимость всеми средствами.

В торжествах, посвящённых национальному празднику Египта, принял участие прибывший в Каир по приглашению правительства Египта министр иностранных дел СССР Д. Т. Шепилов, который был тепло встречен египетской общественностью и всем народом страны.

Н. Чигирь.

Редактор Е. АРТЮХОВА.

с. Ларьяк, типография Полиграфиздата Тюменского областного управления культуры Тираж 1020 экз. Заказ 128

Пролетарии всех стран, соединяйтесь!

Стахановец

Орган Ларьякского райкома КПСС и районного Совета депутатов трудящихся, Тюменской области

Год издания 18-й
№ 53 (1101)
ЧЕТВЕРГ
28
ИЮНЯ
1956 г.
Цена 10 коп.

Колхозники и колхозницы, работники животноводческих ферм, специалисты сельского хозяйства! Шире развернем социалистическое соревнование за высокие надои молока.

Дадим стране больше продуктов животноводства!

Шире соревнование среди колхозных доярок

XX съезд Коммунистической партии Советского Союза поставил огромные задачи перед тружениками сельского хозяйства в области животноводства — увеличить производство молока, мяса и других животноводческих продуктов в два раза.

Борясь за претворение в жизнь этих решений колхозы нашего района в этом году несколько лучше провели зимовку скота и добились некоторого повышения продуктивности животноводства. Так, в колхозе имени Сталина за период стойлового содержания скота увеличился надой на фуражную корову по сравнению с прошлым годом на 123 литра, в имени Микояна—на 84, «Новая жизнь» — на 76 и т. д.

За восемь месяцев хозяйственного года по надою молока впереди идут колхозы «Красное знамя», получивший надой на фуражную корову по 492 литра и «Новая жизнь»— 455 литров.

Передовые доярки сельхозартели «Новая жизнь» тт. Ярова, Манжикова, Шавгенова за восемь месяцев надоили от 547 до 592 литра молока на фуражную корову. Тов. Шехерева из сельхозартели имени Калинина надоила по 520 литров на фуражную корову, тов. Каткалева из рыбартели «Передовик»—502 литра.

Однако колхозы в зимний период из месяца в месяц не выполняли плановых обязательств по надою молока. И сейчас перейдя на пастбищный период надой молока продолжает оставаться низким.

В большинстве наших колхозов до сих пор не организована круглосуточная пастьба скота. Среди доярок очень медленно развёртывается социалистическое соревнование за высокие надои молока в пастбищный период.

Опыт показывает, что там, где организованы эти мероприятия, уже имеются положительные результаты. Так, в сельхозартели имени Калинина, после организации круглосуточной пастьбы, дойка коров на местах выпасов за 20 дней июня на фуражную корову надоили по 86 литров молока. Отдельные доярки стали надаивать до 10 литров ежедневно на фуражную корову.

Не медля ни одного дня надо во всех колхозах применять круглосуточную пастьбу скота, организовать подкормку дойных коров, улучшить водопой, вести правильную дойку коров.

В июле работники животноводства должны надоить в среднем на фуражную корову не менее 250—300 литров молока. До каждого колхоза доведены месячное и декадные задания. В самые ближайшие дни необходимо довести задания по надою молока до каждой доярки, широко развернуть среди доярок социалистическое соревнование за высокий надой и коренным образом улучшить массово-политическую работу среди работников животноводства, широко показывать передовой опыт организации летнего содержания коров, методы при помощи которых лучшие доярки добились увеличения надоев молока.

По примеру передовых колхозов следует установить денежную доплату пастухам и дояркам за каждый килограмм надоенного молока и выдавать эту доплату каждую декаду.

Правлениям колхозов необходимо обратить самое серьёзное внимание на то, чтобы не допускать сменяемости доярок, пастухов и других работников животноводческих ферм, бороться за укомплектование ферм опытными, постоянными кадрами. Пастухами и доярками надо подбирать лучших колхозников, имеющих опыт работы в животноводстве и любящих это дело.

Отдел сельского хозяйства и его зооветеринарные работники обязаны оказать колхозам практическую помощь в организации и проведении пастбищного содержания скота.

Первичные партийные организации, сельские Советы должны по-настоящему возглавить борьбу за высокую продуктивность общественного животноводства.

Все эти меры по улучшению содержания скота в летний период, усиление руководства животноводством в колхозах со стороны правлений и партийных организаций колхозов, сельских Советов и специалистов сельского хозяйства должны дать резкое увеличение надоев молока и обеспечить безусловное выполнение месячных заданий и годового плана по надою молока каждым колхозом, фермой и каждой дояркой.

Колхозники и колхозницы, работники животноводческих ферм, специалисты сельского хозяйства! Шире развернём социалистическое соревнование за повышение продуктивности скота, значительно увеличим надои молока в пастбищный период.

Открытие пионерского лагеря

25 июня в с. Ларьяке состоялось открытие пионерского лагеря. В 2 часа дня пионеры выстроились на линейку. Председатель совета дружины Галя Хайкина отдаёт рапорт старшей пионервожатой В. П. Бабкиной. Раздаются торжественные звуки горна и барабана. Вера Валеева выносит знамя. Пионерка Оля Малышкина поднимает флаг.

Затем начальник лагеря А. М. Усова поздравляет пионеров с открытием лагеря.

От районной комсомольской организации с приветствием к пионерам выступил секретарь РК ВЛКСМ тов. Пальянов, от РК КПСС тов. Сарманов.

После торжественной линейки состоялся концерт. Хор исполнил песни «Марш советских патриотов», «Наш край». Таня Звезда прочитала стихотворение «Партия», групповое стихотворение «Июнь» исполнили Галя Кулакова, Надя Бутакова и Валя Калабина, танец «Ваня и Таня» исполнили Люда Болтаева и Вера Валеева и другие номера.

Вечером в этот же день был проведен костер.

Вручены ценные подарки

За выполнение производственного задания по развитию оленеводства на 104,4 процента и получение делового выхода телят на 82 процента и сохранение взрослого поголовья на 85 процентов по решению окружного Совета депутатов трудящихся председателю колхоза имени Молотова К-Еганского сельсовета тов. Васильеву вручен ценный подарок—карманные часы. Бригадиру оленеводческого стада этого колхоза тов. Кунину—ружьё.

СВОДКА

о ходе выполнения плана рыбодобычи по колхозам и рыбучасткам района на 25 июня 1956 года.

(в процентах к плану II квартала)

Наименование колхозов	проц. выпол.
По колхозам	
1 «Новая жизнь»	145,0
3 «Ударник 2-й пятилетки»	124,0
2 Им. Ворошилова	117,0
4 Им. Молотова	105,0
5 «Передовик»	91,0
6 Им. Сталина	73,0
7 «Комсомолец»	70,0
8 Им. Микояна	68,0
9 «Красная звезда»	62,4
10 «Красное знамя»	31,0
11 Им. Калинина	17,2
По рыбучасткам	
1 Ларьякский	89,0
2 Корликовский	87,0
3 Б-Тарховский	80,0
4 Охтеурский	74,0
5 Н-Вартовский	45,1
По району	76,0

По родной стране

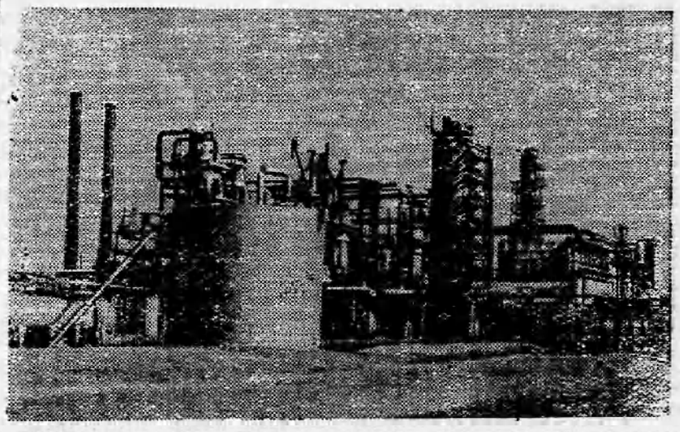

Казахская ССР. Данные геологических и геофизических изысканий показывают, что в республике нашли распространение богатые нефтеносные структуры на обширной площади Урало-Эмбенского бассейна. Казахстан уже добился первых успехов в добыче нефти. В шестой пятилетке намечено значительное увеличение добычи и переработки нефти и Гурьевской области.

На снимке: общий вид Гурьевского нефтеперерабатывающего завода. Его мощность значительно возрастёт в шестой пятилетке.

На трассе будущего нефтепровода Омск—Иркутск

Всё дальше на восток уходят проектировщики—строители нефтепровода Омск — Иркутск. Изыскатели, разбившись на отряды, работают уже за Красноярском и в районе Ангарска. По каким местам пройдёт гигантская новостройка Сибири? В тресте «Омскнефтепроводстрой» корреспонденту ТАСС сообщил:

—Проведена рекогносцировка по всей трассе Омск—Иркутск. Протяженность трассы составит почти 2400 километров. Предполагается уложить более 300 тысяч тонн труб. Трубопровод пересечет Омскую, Новосибирскую, Кемеровскую и Иркутскую области, Красноярский край.

Строителям предстоит пересечь почти 150 сибирских рек. Многие из них — серьёзные преграды. Так, нефтепровод пройдет под Иртышом, Обью, Енисеем. Например, переход через Енисей с его пойменной частью—более пяти километров.

На пути изыскателей встретились сотни болот и топей. Многие из них трубопровод будет огибать. Но такие, как Антибеское болото, заболоченные поймы рек Итат, Красной и других предстоит преодолеть. На всем протяжении трассы, особенно за Красноярском, стальная нить трубопровода ляжет через несколько возвышенностей—водоразделов с тяжёлыми скальными грунтами, прорежет почти тысячекилометровую тайгу.

На строительстве самого большого в стране нефтепровода будет использована не только новейшая отечественная техника, но и богатейший опыт, накопленный строителями трубопровода Туймазы—Омск.

(ТАСС).

Всесоюзное совещание работников сельскохозяйственной науки

На состоявшемся 23 июня в Большом Кремлёвском дворце заключительном заседании были заслушаны доклады об итогах работы секций, которые обсудили проблемно-тематические планы научно-исследовательских учреждений на 1956—1960 годы. На заседаниях 27 секций выступило более 700 человек, внесших в планы много дополнений и изменений.

С докладами о работе секций выступили действительный член Всесоюзной академии сельскохозяйственных наук имени В. И. Ленина тов. Ольшанский, заместитель министра сельского хозяйства СССР тов. Кучумов, директор Всесоюзного научно-исследовательского института экономического хозяйства тов. Тулупов и другие.

После заключительного слова заместителя председателя Совета Министров СССР, министра сельского хозяйства СССР тов. Мацкевича совещание закончило работу.

(ТАСС).

Экономический семинар

21 июня с. г. в партийной библиотеке РК КПСС проходил районный экономический семинар, на котором были обсуждены вопросы: о значении ежемесячного планирования в колхозах района и пути повышения производительности труда на рыбодобыче.

В семинаре приняли участие председатели и бухгалтера колхозов, специалисты сельского хозяйства, секретари первичных партийных организаций и партийно-советский актив. Всего присутствовало 32 человека.

После докладов развернулись прения. В обсуждении вопросов участники семинара приняли активное участие.

По вопросу о значении ежемесячного планирования в колхозах района выступило 12 человек. Выступающие товарищи председатель колхоза имени Молотова тов. Васильев и бухгалтер рыбартели имени Микояна тов. Немгиров сказали, что ежемесячное планирование в рыбартелях пока ещё не проводится. Они подчеркнули, что для того чтобы проводить ежемесячное планирование и регулярное авансирование колхозников в рыбартелях нужно добиваться всестороннего развития хозяйства артелей и ежемесячного получения планируемых доходов от каждой отрасли.

Главный агроном управления сельского хозяйства тов. Рыков отметил серьёзным недостатком тот факт, что в годовых производственных планах колхозов не определяется себестоимость производства центнера зерна, молока, мяса и других сельскохозяйственных продуктов. А это можно вполне планировать в ежемесячном плане и это даст возможность глубже анализировать отдельные отрасли колхоза и добиваться их рентабельности.

Выступающие председатели колхозов тт. Белкин и Анисимов сказали, что ежемесячное планирование колхозного производства дело новое и в этом вопросе требуется практическая помощь счётным работникам колхозов со стороны отдела сельского хозяйства и его специалистов.

Инструктор РК КПСС тов. Исыпов подчеркнул огромное значение ежемесячного планирования отдельных отраслей колхозного производства. Ежемесячное планирование производства продукции отдельными фермами, сказал тов. Исыпов, даст возможность каждому колхознику знать свои задания на месяц, на декаду, на каждый день. Всё это будет способствовать повышению экономики колхозов.

С докладом о путях повышения производительности труда на рыбодобыче выступил начальник группы управления по делам колхозов тов. Зайцев.

После доклада развернулся обмен мнениями, вскрывались недостатки и намечались пути повышения производительности труда на рыбодобыче.

Председатели рыбартелей Сигильетов и Васильев в своих выступлениях отметили, что для повышения производительности труда рыбаков огромное значение имеет механизация, которая почти отсутствует в рыбартелях. Имеющиеся мотолодки работают с большими перебоями из-за отсутствия горючего. В обеспечении горючим Н-Вартовский рыбзавод и райрыболовпотребсоюз никакой заботы не проявляют.

Председатель Б-Ларьякского сельсовета тов. Замышляев и бухгалтер колхоза «Красное знамя» тов. Пономарёв сказали, что для увеличения уловов необходимо проводить освоение и расчистку новых водоёмов, но для этого требуется механизация и в этом должны оказать помощь рыбзавод и другие районные организации.

Тов. Белкин остановился на том, что для повышения производительности труда на рыбодобыче нужно создавать постоянные звенья, бригады, применять комбинированный облов водоёмов.

По обсуждению второго вопроса выступило 7 человек.

Все участники экономического семинара высказали мнение, чтобы такие семинары проводились чаще и участники заранее извещались о плане семинара.

И. Сарманов,
зав. партбиблиотекой
РК КПСС.

Разве так надо торговать?

Колхозники, рабочие и служащие Б-Тарховского рыбучастка и другие жители д. Б-Тархово в зимний период испытывали большие перебои в торговле. В течение двух месяцев с 1 апреля по 1 июня Б-Тарховский сельмаг был закрыт, так как не было продавца. И сейчас когда начался завоз товаров заместитель председателя Н-Вартовского рыбкоопа тов. Петров совершенно не борется за то, чтобы удовлетворять запросы населения, завести товары первой необходимости.

При первом же завозе тов. Петров из Н-Вартовска отгрузил в Б-Тархово телеги, которые несколько лет лежали в Н-Вартовске. Вместо растительного масла отправил бочку керосина и больше ничего. А в Пылино, где 20 человек населения, тов. Петров отправил пять ящиков сливочного масла и бочку растительного, в то время как в Б-Тархово никакого масла нет уже с марта месяца. Разве так надо планировать и завозить товары в глубинные пункты?

Тов. Петров занимается кабинетным методом руководства и не знает, что делается в торговых точках на местах, в чем нуждается население и чтобы удовлетворить его спрос.

Тов. Петрову необходимо перестроить метод руководства и работать так, чтобы удовлетворять запросы населения.

А. Жильцов.
д. Б-Тархово.

НА СТРОЙКАХ ШЕСТОЙ ПЯТИЛЕТКИ

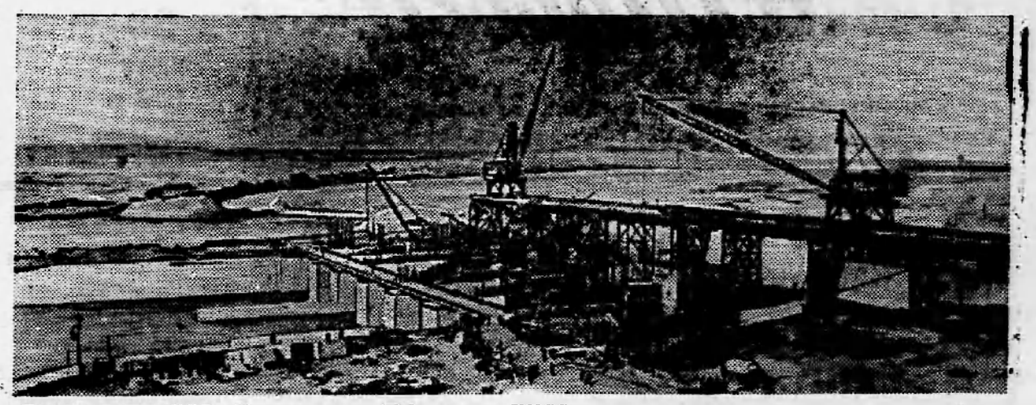

Таджикская ССР. Директивами XX съезда КПСС предусмотрено завершить в шестой пятилетке строительство крупнейшей в Средней Азии Кайрак-Кумской ГЭС на реке Сыр-Дарье, близ города Ленинабада. Гидростроители обязались досрочно, уже в этом году дать промышленный ток народному хозяйству Таджикистана и Узбекистана. Строители проделали огромную работу. Перекрыта Сыр-Дарья. Её воды устремились через водосливную плотину.

На снимке: вид на гидроузел после разборки верховой и низовой земляных перемычек.

Фото Л. Окунёва. Фотохроника ТАСС.

Братская ГЭС

На левом и правом берегах Ангары, будто сказочные исполины, возвышаются скалистые утёсы Пурсей и Журавлиная грудь. Здесь по воле Коммунистической партии будет воздвигнута крупнейшая в мире Братская гидроэлектростанция. Пройдёт всего несколько лет, и бурную, стремительно несущуюся через пороги сибирскую реку пересечет мощная бетонная плотина. Два каменных исполина, веками стороживших таёжную тишину, навсегда соединятся друг с другом.

Широко разольётся вокруг студёное Сибирское «море». Водохранилище поднимется от знаменитых Падунских порогов вверх по Ангаре на 570 километров и вместит в три с половиной раза больше воды, чем Куйбышевское «море». Навсегда скроются под водой грозные пороги. Переменят свои «адреса» старинный сибирский город Братск, десятки сёл, рабочих посёлков и зимовий. По водохранилищу стометровой глубины пойдут пароходы, буксиры, поплывут плоты. Неисчерпаемые водные запасы озера Байкал, из которого вытекает Ангара, огромное искусственное водохранилище позволят Братской ГЭС работать равномерно на протяжении всего года.

Створ плотины нового энергетического гиганта находится в 35 километрах от города Братска. Кажется, сама природа богатого сибирского края позаботилась о судьбе будущего гидроузла. Ангара, широко разлившаяся в своих верховьях, вблизи утёсов Пурсей и Журавлиная грудь зажата с двух сторон порогами. На дне реки залегли прочные каменистые породы. Они будут служить опорой для будущей плотины.

Агрегаты электростанции разместятся в теле плотины. В просторных залах будет смонтировано 16 турбин по 200 тысяч киловатт каждая. Проектная мощность Братской ГЭС—3.200 тысяч киловатт, а её годовая выработка составит 22 миллиарда киловатт-часов. Братская ГЭС—подлинная жемчужина советской энергетики. Она будет вырабатывать электроэнергии столько же, сколько Куйбышевская и Сталинградская гидроэлектростанции, вместе взятые.

От будущей ГЭС сквозь таёжные дебри протянутся на две тысячи километров линии высоковольтной передачи. Братская ГЭС соединится с Иркутско-Черемховской энергетической системой и Красноярской ГЭС, строящейся на реке Енисей. Ввод в эксплуатацию Братской ГЭС положит начало созданию единой энергетической системы Центральной Сибири. Восточная Сибирь станет важным промышленным центром страны. Она превратится в крупного поставщика алюминия, искусственного жидкого топлива, синтетического каучука, пластмасс, искусственного волокна, ферросплавов, электростали и электрочугуна.

Наступление на Ангару начнётся с правого берега. Гидростроители оградят часть реки перемычками и создадут огромный котлован. Над Ангарой протянутся бетоновозные эстакады с портально-стреловыми кранами и другим подъёмным оборудованием. Впервые здесь будут использованы новые краны грузоподъемностью в 22 тонны. Стрелы таких кранов вытянутся более чем на 50 метров. Широкое применение найдут на стройке и другие мощные отечественные машины и механизмы. Гидростроителям предстоит уложить в основные сооружения ГЭС более семи миллионов кубометров бетона, свыше шести миллионов кубометров грунта и камня.

С каждым днём ширится фронт работ на великой сибирской стройке. По зову партии и по велению сердца на берега Ангары в некогда глухие, таёжные места прибывает все новое и новое пополнение строителей. Более трёхсот предприятий страны шлют сюда технику, оборудование, строительные материалы. Там, где ещё недавно шумели вершинами столетние сосны, возникли красивые двухэтажные жилые дома, ремонтные мастерские, гаражи, лесопилки. На левом берегу Ангары всё отчётливее выделяются линии кварталов нового социалистического города энергетиков.

Гидростроители уже проложили и тайге десятки километров железнодорожных и шоссейных подъездных путей, создали надёжную промышленную базу. Всё дальше уходит в тайгу высоковольтная линия электропередачи Иркутск — Братск. Новая мощная электрическая магистраль пройдёт через одиннадцать районов Иркутской области, пересечёт Иркут, Китой, Белую, Оку и другие большие и малые сибирские реки. Новая силовая магистраль на 220 тысяч вольт протянется через степи, топи и тайгу на 650 километров. Электрическая энергия, рождённая первой на Ангаре Иркутской ГЭС, вскоре устремится по проводам к строительным площадкам Братской ГЭС.

В первом году шестой пятилетки план строительно-монтажных работ на Братской ГЭС в четыре раза превышает задание 1955 года. Большие задачи стоят перед гидростроителями и лесопромышленными предприятиями Иркутской области по подготовке чаши будущего водохранилища. Площадь затопления займёт шестьсот тысяч гектаров. Огромные пространства предстоит расчистить от вековых деревьев. В зоне будущего затопления уже создано девять новых леспромхозов, в которых работает несколько тысяч человек. Уже в этом году предстоит расчистить более десяти тысяч гектаров лесов и вывезти 1.390 тысяч кубометров ценной сибирской древесины.

На строительных площадках Братской ГЭС трудятся сейчас около десяти тысяч рабочих, инженеров, техников. Энтузиастам покорения Ангары не страшны ни трудности, ни суровые, необжитые места. Они полны решимости с честью выполнить почётное задание партии и правительства—сдать в конце шестой пятилетки первую очередь крупнейшей в мире Братской ГЭС.

Н. Печорский.
г. Иркутск.

Редактор Е. АРТЮХОВА.

с. Ларьяк, типография Полиграфиздата Тюменского областного управления культуры Тираж 1020 экз. Заказ 129

Пролетарии всех стран, соединяйтесь!

Стахановец

Орган Ларьякского райкома КПСС и районного Совета депутатов трудящихся, Тюменской области

Год издания 15-й
№ 54 (1102)
ВОСКРЕСЕНЬЕ
1
ИЮЛЯ
1956 г.
Цена 10 коп.

Выполнение заданий шестого пятилетнего плана подвинет экономическую мощь Советского Союза на более высокую ступень и вместе с тем будет способствовать дальнейшему экономическому развитию всех стран великого социалистического лагеря, укреплению всей мировой социалистической системы хозяйства.

(Из доклада Н. А. Булганина на XX съезде КПСС).

Шире пропагандировать и внедрять достижения науки и передового опыте в колхозное производство

Шестая пятилетка—пятилетка широкого внедрения новой техники во все отрасли народного хозяйства. XX съезд КПСС указал на необходимость решительно улучшить работу по обеспечению технического прогресса, быстрейшего внедрения в производство новейших достижений отечественной и зарубежной науки и техники, опыта лучших предприятий и колхозов, передовых людей промышленности и сельского хозяйства.

Сейчас, когда весь советский народ ведёт борьбу за успешное выполнение заданий шестой пятилетки, пропаганда и внедрение достижений науки и передового опыта ещё больше возрастает.

За последнее время в районе стало больше уделяться внимания пропаганде и внедрению достижений науки и передового опыта в колхозное производство. Отделом сельского хозяйства намечено ряд мероприятий в области животноводства, полеводства, внедрению механизации в колхозах. В этом году планируется провести экскурсии по животноводству в передовой колхоз имени Чкалова, Самаровского района и экскурсию по звероводству в колхоз имени Микояна Б-Тарховского сельского Совета и т. д.

Группа по делам рыболовецких артелей с целью обобщения и распространения передового опыта на рыбодобыче, в третьем квартале совместно со специалистами рыбзавода и рыбучастков наметила организовать в рыбартелях имени Ворошилова и «Красная звезда» лов рыбы ставными ловушками на магистралях Ваха и Сабуна, в рыбартелях имени Молотова, «Передовик», «Красная звезда» внедрить кондинские котцы.

Для изучения и внедрения лова фитилями командировать бригадира лова из рыбартели «Красная звезда» в рыбартель «Красное знамя». По обмену опытом работы, по технике лова котцами командировать двух рыбаков из колхоза имени Сталина в колхоз «Ударник второй пятилетки».

Кроме этого будут проводиться семинары и практические занятия с бригадирами лова при рыбучастках.

Однако районное управление сельского хозяйства (начальник тов. Суслов), группа по делам рыболовецких артелей (тов. Зайцев) неудовлетворительно ведут работу по пропаганде и внедрению достижений науки и передового опыта в колхозное производство.

В колхозах района имеется немало передовиков сельского хозяйства: полеводов, животноводов, звероводов, рыбодобычи и охотпромысла, но их опыт очень мало обобщается, пропагандируется и внедряется во всех колхозах. Совершенно не используются такие формы и методы пропаганды, как выступления передовиков колхозного производства на общих колхозных и бригадных собраниях, в печати, организация экскурсий в передовые колхозы, фермы, бригады.

Специалисты сельского хозяйства очень редко выступают с лекциями и докладами перед колхозниками и в печати, не занимаются на местах обобщением и распространением опыта передовиков колхозного производства. Хуже того, из года в год не работают регулярно трёхлетние агрозоотехнические курсы в колхозах. Такое положение дальше терпимым быть не может.

Плохо занимаются пропагандой достижений науки и передового опыта общество по распространению научных и политических знаний (председатель тов. Сухинин) и лекторские группы в сельских населённых пунктах. А партийные организации не контролируют их работу и не оказывают им практической помощи.

Задача состоит в том, чтобы коренным образом улучшить работу по пропаганде достижений науки и передового опыта в колхозное производство. Первичные партийные организации, специалисты сельского хозяйства обязаны шире развернуть социалистическое соревнование среди тружеников колхозной деревни, больше изучать и распространять опыт работы лучших колхозников. Организовать выступления участников Всесоюзной сельскохозяйственной выставки 1956 года и передовиков колхозного производства в печати, в колхозах, на фермах, в полеводческих, рыболовецких и охотничьих бригадах.

Общество по распространению научных и политических знаний должно улучшить пропаганду научных знаний среди населения, организовать регулярное чтение лекций и докладов об опыте передовиков. Надо сделать достоянием всех колхозников опыт передовых доярок, телятниц, свинарок, звероводов и других работников сельского хозяйства.

Широкое внедрение достижений науки и передового опыта будет способствовать новому подъёму колхозного производства.

По нашему району

В передовой ферме

Лекрысовская молочно-товарная ферма, руководимая комсомолкой Татьяной Сосуновой, является передовой фермой в сельхозартели имени Калинина. Здесь лучше других бригад была проведена зимовка скота, сохранено поголовье взрослого скота и молодняка на 98,9 процента.

В настоящее время организована круглосуточная пастьба скота, проводится дойка коров на местах выпасов. Весь скот закреплён за пастухами и осуществляется контроль за выпасами.

Тов. Сосунова хорошо поставила учёт на ферме. Ежедневно каждая доярка знает сколько она надоила молока от каждой коровы. В социалистическом соревновании среди бригад доярки этой фермы занимают первое место. Здесь надой молока намного больше других.

Передовые доярки этой фермы тт. Шехерева и Соснина занимают первенство среди доярок района. Телятница тов. Прибыльцева почти полностью сохранила и вырастила телят, допустив лишь один случай падежа, много и других передовиков на этой ферме.

Кроме работы на ферме тов. Сосунова вместе с доярками в период весеннего сева оказывала помощь в работе овощеводческой бригаде.

А. Пальянов.

Выпускной вечер десятиклассников

На днях состоялся выпускной вечер десятиклассников Ларьякской средней школы.

Директор школы тов. Сухинин рассказал о итогах учебного года десятого класса, затем вручил выпускникам аттестаты зрелости и пожелал дальнейших успехов в их практической работе и учёбе.

От учащихся 10-го класса выступила тов. Ярова. Она заверила коллектив школы и присутствующих, что они с честью будут трудиться на благо нашей Родины на любом участке, где только придётся работать или учиться в высших учебных заведениях.

Секретарь РК ВЛКСМ тов. Пальянов призвал выпускников пойти работать в колхозы и промышленные предприятия, стать подлинными патриотами своего района.

От родителей выступил тов. Самарин, от района тов. Ситников.

Вечер прошёл весело и оживлённо.

По родной стране



Амурская область. В колхозе имени Сталина Тамбовского района намечена обширная программа капитального строительства. К концу года здесь будет построено шесть животноводческих помещений, пять зерносушилок, два зерновых навеса, четыре силосных сооружения, картофелехранилище, дом культуры, баня, детский сад и ряд других построек. На это строительство запланировано израсходовать 2.897 тысяч рублей.

На снимке: новое здание колхозной мельницы, где сейчас идёт установка оборудования.

Фотохроника ТАСС.

Межколхозная строительная контора

18 колхозов Тогучинского района Новосибирской области решили объединить свои усилия в строительстве производственных, культурно—бытовых и жилых помещений. Создана межколхозная строительная контора. Каждая сельхозартель внесла на счёт новой организации 40 тысяч рублей. Намечена программа работ в этом году стоимостью более трёх миллионов рублей.

Штат конторы определен в 280 постоянных рабочих, в том числе два инженера и пять техников. Контора будет комплектоваться рабочими из колхозов по договорам.

(ТАСС).

С комсомольскими знаменами на Восток!

27 июня на Ярославском вокзале столицы состоялись торжественные проводы юношей и девушек, отправляющихся по зову партии и правительства на стройки Дальнего Востока и Крайнего Севера. Их путь лежит в заполярный город — Норильск. Туда уже прибыло свыше 800 молодых патриотов—москвичей. На этот раз в Норильск едет около 700 посланцев комсомольских организаций предприятий, строек и учреждений Москвы.

На строительство заводов, железных дорог, электростанций, рудников и шахт уже выехало около шести тысяч молодых москвичей.

Тысячи юношей и девушек столицы готовятся к отъезду на уборку урожая в районы освоения целинных и залежных земель. Число желающих поехать на целину растёт с каждым днём и превышает сейчас 30 тысяч.

Из Москвы на уборку урожая поедут главным образом студенты высших учебных заведений. Недалёк день, когда над полевыми станами в бескрайних степях Поволжья, Алтая, Сибири и Казахстана взовьются алые знамёна комсомольских организаций столицы.

(ТАСС).

150 рационализаторских предложений инженера Корчемного

Одним из лучших рационализаторов Кузнецкого металлургического комбината инженер листопрокатного цеха М. Корчемный сконструировал механизм паровзрывного удаления окалины с прокатываемого листа на черновой печи стана. Испытания дали положительный результат.

Это—150 предложение, внесённое тов. Корчемным за время его работы на заводе. Среди новшеств, внедрённых на комбинате по инициативе новатора — быстродействующие пневматические манипулярные линейки на чистовой печи листопрокатного стана, которые подают в валки прокатываемую стальную полосу. Применение их помогло повысить производительность агрегата на 10 процентов.

От реализации предложений тов. Корчемного получено свыше трёх миллионов рублей экономии.

Кузнецкие металлурги в текущем году внесли более трёх тысяч рационализаторских предложений, половина из которых внедрена в производство и даёт около десяти миллионов рублей годовой экономии.

(ТАСС).

ПАРТИЙНАЯ ЖИЗНЬ

О ПАРТИЙНОМ КОНТРОЛЕ ЗА ДЕЯТЕЛЬНОСТЬЮ ПРАВЛЕНИЯ КОЛХОЗА

Уставом Коммунистической партии Советского Союза колхозным партийным организациям предоставлено право контроля хозяйственной деятельности правления артели. Используя это право, они обязаны добиваться улучшения руководства артелью, чтобы коммунисты больше оказывали влияния на руководство и отвечали бы за состояние дел в колхозе.

Как же первичная партийная организация сельхозартели «Новая жизнь» (секретарь тов. Сухушин) осуществляет это право контроля, предоставленное ей Уставом КПСС?

Нельзя сказать, что парторганизация не вникала в вопросы хозяйства, не занималась контролем деятельности правления артели. Так, например, если взять последние три года, на партийных собраниях пять раз слушали председателя колхоза по таким вопросам: о хозяйственной деятельности правления артели и выполнение приходо—расходной сметы, о квартальном финансовом отчёте, о заготовке кормов для общественного животноводства, рассмотрели перспективный план колхоза на 1956—1960 годы. По одному разу в год слушали и бригадиров на партсобраниях. Принимались определенные решения, давались советы. В результате чего артель за эти годы добилась некоторых положительных результатов. Общие доходы колхоза за годы пятой пятилетки увеличились примерно в 2,5 раза. Колхоз вышел в число миллионеров. Главным образом доходы увеличились за счёт звероводства, от которого за последние пять лет они возросли в 23,6 раза и достигли 505,5 тысяч рублей, т. е. составили почти половину всех доходов колхоза и доходы от животноводства увеличились в два раза и достигли также свыше полумиллиона рублей.

Но всё ли сделано парторганизацией по крутому подъёму сельского хозяйства артели? Нет, далеко не всё. Почему? Да только потому, что принимаемые решения на партсобраниях, скоро придавались забвению, действенного контроля за их выполнением не осуществлялось.

Партийная организация не возглавила социалистическое соревнование между бригадами, работниками животноводства и полеводства, не вникает в вопросы организации и повышения производительности труда, режим экономии и сокращение затрат трудодней и средств на производство единицы продукции, оплаты труда и материальной заинтересованности колхозников и другие вопросы, решение которых бы способствовало росту экономики колхоза.

Партийная организация не занимается анализом экономики колхоза и не осуществляет настоящего контроля за деятельностью правления артели. И не случайно поэтому колхоз получает доходы от всех отраслей далеко ниже, имеющихся возможностей. Рост доходов от животноводства—ведущей отрасли хозяйства получается не за счет резкого увеличения выхода продукции, а главным образом за счёт увеличения поголовья стада.

О том, что парторганизация плохо осуществляет контроль говорит и такой факт, что от такой подсобной отрасли хозяйства как полеводство получают низкие доходы. За последние годы посевные площади возросли в 2,6 раза, а доходы от полеводства, наоборот, уменьшились в 2,4 раза. Получается это потому, что урожайность сельскохозяйственных культур очень низкая. Так, например, урожай картофеля в прошлом году собран в два раза меньше, чем в 1952 году.

Кому, как не партийной организации надо своевременно предъявить требования к правлению артели и совместно принять меры по увеличению урожайности культур, по увеличению делового выхода молодняка и повышению продуктивности скота и т. д.

Только по вине партийной организации и правления колхоза артель плохо использует имеющиеся возможности и резервы и только из-за этого в прошлом году колхоз не допучил сотни тысяч рублей дохода. Никого не беспокоит такой вопрос, как сокращение административно-управленческого аппарата. Например, в бригаде д. Былино имеется бригадир коневодства, три полевода, два учетчика молока, три сторожа и другие единицы. Но о сокращении их никто и речи не ведет.

Как можно мириться с такими фактами, когда ни у одного из бригадиров нет доведенного плана, задания на определенный период работ, когда до сих пор не введено ежемесячное планирование, составление приходо-расходной сметы в целом по колхозу и для каждой бригады, все еще начисляется оплата труда по старым расценкам. Работники животноводства, полеводства, звероводства и другие не поставлены в зависимость от выхода количества и качества выпускаемой продукции. Пора сделать так, чтобы оплата труда стимулировала в работе всех колхозников, тем самым увеличивались бы доходы колхоза и повышалось материальное благосостояние колхозников.

При такой же оплате труда, которая существует сейчас, не могут быть заинтересованы в результатах своего труда бригадиры, так как они получают со средней выработки доярок, телятниц и других работников. Например, бригадир коневодства получает твёрдую ставку 50 трудодней в месяц, бригадир полеводства Вампугольской бригады тов. Сармаев—40 трудодней, а как развиваются эти отрасли бригадиры эти не знают.

Всеми этими вопросами обязана заниматься партийная организация. Только тогда, когда партийная организация будет постоянно заниматься хозяйственной деятельностью колхоза, осуществлять повседневный контроль за деятельностью правления колхоза, колхоз добьется крутого подъёма всех отраслей хозяйства.

Всеми этими вопросами и должна по-настоящему заняться партийная организация сельхозартели «Новая жизнь».

В. Ников,
инструктор РК КПСС.



Омская область. Сотрудники областной опытной станции животноводства под руководством заведующего кафедрой животноводства Омского сельскохозяйственного института имени Кирова доцента М. В. Верменичевой выводят высокопродуктивную породу полутонкорунных овец. Овцы новой породы достигают веса 60 килограммов с настригом шерсти по 5,4 килограмма, бараны достигают веса 110 килограммов с настригом шерсти до 12 килограммов. Плодовитость этих овец высокая—146 ягнят от каждых ста маток. При опытной станции уже создано стадо из 1.500 голов новой породы.

На снимке: доцент М. Д. Верменичева (справа) и чабан А. И. Панченко проводят контрольный обмер овец.

Фото В. Липовского
Фотохроника ТАСС.

Международный обзор

Крепнут дружественные отношения СССР со странами Ближнего Востока

Вторая половина июня отмечена рядом важных международных событий, свидетельствующих о дальнейшем укреплении дружественных отношений между Советским Союзом и странами Ближнего Востока. К числу таких событий относятся двухнедельный визит в СССР Эмира эль—Бадра, заместителя Премьер—Министра и Министра иностранных дел Йемена (небольшого арабского государства на юге Аравийского полуострова), поездка Министра иностранных дел СССР Д. Т. Шепилова в Египет, Сирию и Ливан и приезд в Москву шаха Ирана.

В опубликованном 24 июня Советско—Йеменском коммюнике, подписанном Н. А. Булганиным и эль—Бадром, подчеркивается, что дружественные и искренние советско—йеменские отношения не только отвечают интересам обоих государств, но и способствуют укреплению мира на Ближнем и Среднем Востоке. Эти отношения, как указывается в коммюнике, основываются на принципах мирного сосуществования, предусматривающих равенство, взаимное уважение территориальной целостности и суверенитета государств и невмешательство их во внутренние дела друг друга. Во время переговоров представители Советского Союза и Йемена наметили основные линии экономического и культурного сотрудничества.

Результаты советско-йеменских переговоров встречены в арабских странах с большим удовлетворением. Их общественность и печать особо подчеркивают, что Советский Союз глубоко уважает права малых народов и оказывает им бескорыстную помощь в борьбе за экономическую и политическую независимость.

Высоко оценивает общественность Ближнего Востока и итоги переговоров Д. Т. Шепилова с руководителями правительств Египта, Сирии и Ливана. В Советско—Египетском коммюнике указывается, что обе стороны, обсудив вопросы советско-египетских отношений и некоторые международные проблемы, пришли к полному единству взглядов по этим вопросам. Такое же единство взглядов достигнуто в ходе переговоров между Д. Т. Шепиловым и представителями правительств Сирии и Ливана. Сирийская газета «Ан—Наср» отмечает, что переговоры которые вели с «дорогим советским гостем, открыли широкие перспективы для обсуждения важнейших вопросов, интересующих Сирию... Эти переговоры отличались откровенностью обеих сторон, простотой и правдивостью. Как в Советско—Египетском, так в Советско—Сирийском и Советско—Ливанском коммюнике отмечается, что переговоры Д. Т. Шепилова в Египте, Сирии и Ливане способствуют развитию культурного и экономического сотрудничества этих стран с Советским Союзом и дружбы между ними.

Это, однако, не входит в интересы определенных кругов на Западе. Некоторые органы западной печати прибегают к самым безответственным и лживым заявлениям в счётной попытке внушить арабским народам мысль о том, что СССР преследует якобы корыстные цели и хочет подчинить себе Арабский Восток. К подобным измышлениям прибегли, в частности, американские газеты «Нью—Йорк таймс» и «Нью—Йорк геральд трибюн». Но арабские народы понимают, что такие злопыхательства вызваны раздражением империалистических кругов в связи с тем, что страны Востока стали на путь независимого развития и не позволяют навязывать себе чужую волю. Что же касается Советского Союза, то его позицию исчерпывающе определил Д. Т. Шепилов в речи на обеде, данном в его честь президентом Ливанской Республики. «...Арабские страны,—указывается в этой речи,—могут рассчитывать на Советский Союз, как на своего верного, надёжного и бескорыстного друга, который не ищет для себя каких—либо выгод или преимуществ в политических и экономических областях, в частности, преимуществах в эксплуатации природных богатств арабских стран, который в принципе отвергает политику экономической экспансии, дающей возможность империалистическим монополиям превращать нервы и мускулы, нот и кровь слабо развитых народов в золотые слитки барышей».

Другим событием, служащим развитию дружественных отношений сотрудничества между СССР и странами Ближнего Востока, является приезд в СССР шаха Ирана. Выходящая в Иране газета «Эттелаат» пишет, что визит шаха в СССР является «полезным и эффективным средством укрепления добрососедских отношений» между СССР и Ираном.

Н. Чигирь.

Редактор Е. АРТЮХОВА.

с. Ларьяк, типография Полиграфиздата Тюменского областного управления культуры Тираж 1020 экз. Заказ 131

Государственная ордена Ленина БИБЛИОТЕКА СССР имени В. И. ЛЕНИНА

Пролетарии всех стран, соединяйтесь!

Стахановец

Орган Ларьякского райкома КПСС и районного Совета депутатов трудящихся, Тюменской области

Год издания 15-й
№ 55 (1103)
ЧЕТВЕРГ
5
ИЮЛЯ
1956 г.
Цена 10 коп.

Неотложная задача сельских Советов — повысить уровень хозяйственно-организаторской и культурно-воспитательной работы и, опираясь на актив, добиваться выполнения хозяйственно-политических задач по всем отраслям хозяйства.

Повышать роль сельских Советов в руководстве колхозами

Сейчас весь советский народ активно включился в борьбу за успешное выполнение решений XX съезда КПСС. Партия и правительство направляют сейчас все силы народа на успешное выполнение этих решений. В этой большой работе важная роль принадлежит местным Советам депутатов трудящихся. От местных Советов сейчас требуется более чёткая и слаженная работа, нужно, чтобы они перенесли центр тяжести руководства на организаторскую деятельность в массах, усилили руководство сельским хозяйством и другими отраслями колхозного производства.

Выполняя решения XX съезда КПСС, многие сельские Советы района стали больше уделять внимания руководству колхозами, больше вникать в их экономику и оказывать практическую помощь в работе правлений колхозов. Так, например, Ларьякский сельский Совет (председатель тов. Чернавский) регулярно обсуждает вопросы рыбодобычи, строительства, сельского хозяйства колхоза «Красная звезда». Тов. Чернавский часто бывает у рыбаков на местах промысла, повседневно оказывает помощь колхозу. Ларьякский сельский Совет успешно справляется с выполнением хозяйственно-политических задач.

Больше стал заниматься вопросами экономики колхозов Охтеурский сельский Совет (председатель тов. Сафонов). В период весеннего сева сельский Совет оказывал большую помощь в проведении весенне-полевых работ. В работе Совета стали активнее принимать участие и депутаты сельского Совета. Несколько улучшил руководство колхозом Б-Тарховский Совет (председатель тов. Ершов).

В этих сельских Советах на более высоком уровне находится и оргмассовая работа. Опыт показывает, что в тех сельских Советах, где уделяется постоянное внимание организационно-массовой работе, там успешно решаются хозяйственные вопросы.

Однако следует отметить, что в работе сельских Советов по руководству колхозами имеется много серьёзных недостатков. Отдельные сельские Советы медленно перестраивают свою работу в свете требований XX съезда КПСС. В своей практической деятельности не опираются на постоянные комиссии, на депутатов и актив, нарушают конституционные сроки созыва сессий, исполкомов, плохо готовят их. Мало оказывают влияния на решение практических дел в колхозах.

Вместо улучшения работы, за последнее время ослабил работу Н-Вартовский сельский Совет (председатель тов. Решетников). Здесь с апреля и до конца июня не проводились сессии сельского Совета. Колхозы «Красное знамя» и имени Калинина из квартала в квартал не выполняют план рыбодобычи. Сельхозартель имени Калинина затянула сроки сева, плохо подготовилась к заготовке кормов, но сельский Совет ни одного раза в этом квартале, например, не заслушал на сессии или исполкоме Совета председателей этих колхозов тт. Котовича и Тимофеева и не оказал практической помощи.

Нелучше обстоит дело и в Вампугольском сельском Совете (председатель тов. Соловьёв). Кому как не этому сельскому Совету надо больше заниматься вопросами сельского хозяйства, так как на его территории находится укрупнённая сельхозартель «Новая жизнь», но к сожалению, сельский Совет очень мало вникает в вопросы поднятия экономики, развития всех отраслей колхозного производства. Только не так давно тов. Соловьёв поставил вопрос на сессии о готовности колхоза к проведению заготовки кормов и то этот вопрос не был по-настоящему подготовлен.

Все эти недостатки в работе сельских Советов по руководству колхозами требуют коренной перестройки работы сельских Советов. Сейчас в колхозах района горячая пора — надо организовать хороший уход за посевами, заготовить достаточное количество кормов для общественного животноводства и подготовить ему тёплую зимовку. На рыбодобыче наступил третий, решающий квартал выполнения годового плана добычи рыбы — все эти и другие вопросы должны стоять в центре внимания и сельские Советы должны решать их чётко и оперативно.

Особое внимание сельские Советы должны обратить на проверку выполнения принимаемых решений и решений вышестоящих советских и партийных органов.

Неотложной задачей сельских Советов является расширение актива, вовлечение в работу Совета всех депутатов и членов постоянных комиссий, развитие творческой инициативы трудящихся в решении всех хозяйственно-политических задач.

Первичные партийные организации обязаны оказывать сельским Советам повседневную помощь в улучшении всей организационно-массовой работы и в руководстве колхозами.

По родной стране

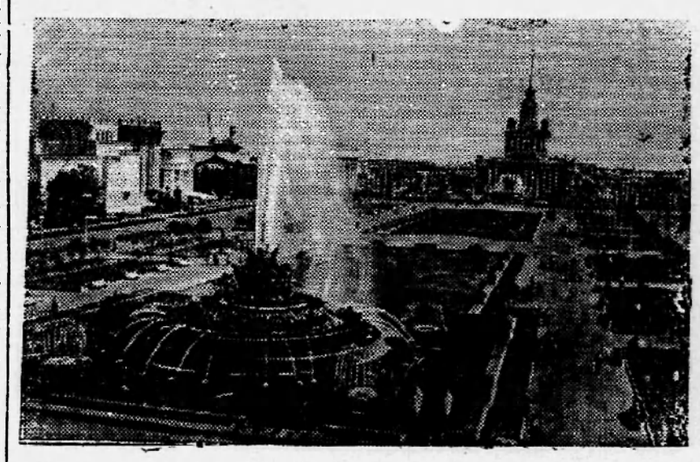

Москва сегодня. На Всесоюзной сельскохозяйственной и промышленной выставках 1956 года.

Фото С. Преображенского и В. Кунова.

Фотохроника ТАСС.

Первый номер газеты „Советская Россия"

С 1-го июля в Москве начала выходить новая газета «Советская Россия» — орган бюро ЦК КПСС по РСФСР и Совета Министров РСФСР. Номер открывается большим портретом В. И. Ленина. На первой полосе помещено приветствие газете от Центрального Комитета Коммунистической партии Советского Союза. Напечатано также приветствие от редакционной коллегии «Правды».

Напечатаны статьи: «В добрый час!» писателя Михаила Шолохова, «На просторах родной земли» С. Рязанцева, заведующего отделом института географии Академии наук СССР, «Большие перемены» Н. Капитонова, секретаря Московского комитета КПСС.

Газета публикует информацию из столиц братских республик — Киева, Минска и Риги, стихи Анатолия Софронова и Мухамеда Садри, посвящённые России и русскому народу, песня В. Мурадели «Советская Россия» на слова С. Михалкова, очерк «От Волхова к Ангаре» — о строительстве грандиозной Братской ГЭС на великой сибирской реке.

В отделе «Международной жизни» помещена статья выдающегося общественного деятеля Индии Шайфутдина Китчеу, вице-президента Всемирного Совета Мира.

В номере помещён ряд других материалов о жизни РСФСР, а также зарубежных стран.

(ТАСС).

Новое в колхозном Уставе

Во многих колхозах Омского Прииртышья общие собрания колхозов внесли изменения и дополнения в Устав сельхозартели. Колхозники утверждают, исходя из местных условий новые положения, направленные на дальнейший подъём колхозного производства, рост материального и культурного благосостояния его добросовестных тружеников.

Во всех колхозах, где комиссии по пересмотру Устава закончили работу, введён строго дифференцированный размер приусадебных участков. Люди, числящиеся колхозниками, но не работающие в них лишаются таких участков. Повышен минимум трудодней — различно для мужчин и женщин. Внесён в Устав и ряд других положений, по которым всеми благами колхозной жизни отныне будут пользоваться только её честные труженики. Так, в колхозе имени Хрущёва Кормиловского района, введено в начисление трудодней за выслугу лет. Проработавши от пяти до десяти лет начисляется дополнительно ежегодно пять процентов трудодней. 15 лет — 10 процентов трудодней. Во многих колхозах введены ежегодные оплачиваемые отпуска, пособия по болезни. Оплачиваются они из расчета выработанных трудодней за аналогичный период прошлого года. Это даёт большие преимущества колхозникам, работающим добросовестно из года в год. В ряде колхозов для тружеников едущих на курорты, установлены единовременные пособия. Изменения, вносимые в Устав предусматривают значительное облегчение труда женщин — матерей. В ряде колхозов открываются ясли, которые будут работать круглый год. (ТАСС.)

В двух рыболовецких звеньях

Высокими темпами ведут лов рыбы рыбаки звена под руководством Тимофея Лякспна, из рыбартели «Красная звезда». Они успешно справляются с выполнением задания по рыбодобыче. Задание последней пятидневки июня они выполнили на 200 процентов. Хорошие уловы дают и в первой пятидневке июля.

Тов. Ляксин и его рыбаки тт. Прасин и Чумин взяли обязательство не снижать темпы лова рыбы и в третьем квартале.

Находясь на хороших угодьях, имея все возможности для выполнения плана рыбодобычи звено (бригады Пуг-Юг), возглавляемое тов. Сигпльетовым является самым отстающим звеном в этой артели и систематически не выполняет заданий по рыбодобыче. Это получается потому, что тов. Сигпльетов сам очень редко бывает на промысле и участвует на лову. Производительность труда здесь очень низкая, неполностью используются орудия лова, отсюда и отставание.

Правлению рыбартели надо потребовать от тов. Сигпльетова ликвидировать отставание и в третьем квартале наверстать упущенное.

И. Чернавский.

Культлодка отправилась в новый рейс

Районная культлодка сделала второй рейс в колхоз имени Ворошилова (Сосновый бор). В составе агитбригады участники художественной самодеятельности райцентра, медицинский работник, докладчик, киномеханик.

Члены агитбригады побывали у рыбаков в Катык-Егане где на месте промысла был продемонстрирован кинофильм «Операция Б». В д. Сосновый бор было поставлено три киносеанса. Секретарь РК ВЛКСМ тов. Сыкалева прочитала доклад на тему: «Подъём материального благосостояния и культурного уровня советского народа в шестой пятилетке». Медицинский работник тов. Стрельцов сделал санитарный обход всех квартир ханты.

Сейчас районная культлодка отправилась в большой рейс для обслуживания Охтеурского, Б-Тарховского и Н-Вартовского сельских Советов. В населённых пунктах на местах лова рыбы будут прочитаны доклады, продемонстрированы кинофильмы, поставлены концерты.

Кроме этой работы члены агитбригады окажут помощь в работе сельских клубов, избачитален, помогут в организации социалистического соревнования.

Соревнование колхозов по надою молока

(В килограммах на фуражную корову)

	Наименование колхозов	За пастбищный период	За июнь месяц
1	Имени Калинина	240	186
2	«Красное знамя»	215	123
3	Имени Микояна	201	145
4	«Ударник 2-й пятилетки»	198	100
5	«Новая жизнь»	182	135
6	«Передовик»	274	103
7	Имени Сталина	166	100
8	«Красная звезда»	105	60
9	Имени Молотова	94	40
	По району	207	148

Из опыта передовиков сельского хозяйства

Снижение затрат труда на единицу продукции

Колхоз имени Сталина, Сумского района, Сумской области,—крупное многоотраслевое хозяйство. Здесь, как и в других хозяйствах лесостепи Украины, возделываются различные культуры—сахарная свёкла, озимая пшеница, рожь, овёс, кукуруза, картофель и другие. На животноводческих фермах артели насчитывается до тысячи голов крупного рогатого скота, более семисот свиней, много овец, птицы. Имеются также пчёлы.

На основе повышения урожайности сельскохозяйственных культур и роста продуктивности животноводства заметно растёт товарность общественного хозяйства, снижается себестоимость продукции. В прошлом году урожай зерновых культур в колхозе составил в среднем 14. 3 центнера с гектара. Кукурузы собрано по 40 центнеров с гектара. На производство одного центнера зерна затрачено по 1,86 трудодня вместо 2,6 трудодня по плану. Большую экономию в затратах труда, как показывает опыт, даёт квадратно-гнездовой способ посева пропашных культур, в частности кукурузы. Этот приём позволяет проводить механизированную междурядную обработку посевов с наименьшими затратами ручного труда.

В 1954 году на каждые 100 гектаров земельных угодий здесь получен 71 центнер молока. Работникам ферм крупного рогатого скота начислено 50.474 трудодня. Если эти затраты отнести на молоко, то выйдет, что на производство одного центнера молока израсходовано 16,5 трудодня. В 1955 хозяйственном году положение резко изменилось. Надой молока в среднем на корову увеличился на 654 килограмма. На каждые 100 гектаров земельных угодий получено молока 115 центнеров. Затраты трудодней в животноводстве сократились в два с лишним раза. Производство одного центнера молока колхозу обошлось в 7,1 трудодня. Большую роль в повышении продуктивности коров сыграла кукуруза. Кормление животных силосом благотворно сказывается на их продуктивности. Вот почему члены артели в прошлом году на каждую корову заготовили по 17 тонн кукурузного силоса.

Анализ затрат труда на фермах крупного рогатого скота показывает, что здесь ещё имеются большие непроизводительные расходы труда. Так, на первой ферме 14,5 процента трудодней идёт на оплату заведующего фермой и учетчика; 5,7 процента трудодней расходуется на сторожей. Животноводческие фермы артели размещены пока в пяти местах. Перспективным планом колхоза предусмотрено сосредоточить их в трёх пунктах. Для этого ведётся строительство животноводческих помещений. В этом году вступит в эксплуатацию первый четырёхрядный коровник на 200 голов скота. В нём намечается механизировать основные трудоёмкие работы. На всех фермах будет введена электродойка. Это позволит сократить и высвободить значительное количество доярок. Общий штат работников, занятых на фермах, станет меньше на 28 человек.

Наряду с сокращением непроизводительных затрат труда в животноводстве правление артели намечает уменьшить их и в полеводстве. В колхозе имеется 11 учётчиков (в каждой бригаде по одному). Фактически же весь учёт ведут бригадиры. Роль учетных работников сводится лишь к переписке сведений, которые они получают от бригадиров. Колхозники считают, что учёт трудодней могут вести бригадиры без помощи учётчиков. Следовательно, сокращение этих должностей высвободит еще некоторое количество людей для участия в производственной жизни артели.

Подсчитано, что ликвидация излишеств в административно-управленческом аппарате позволит колхозу ежегодно экономить 46 тысяч трудодней.

Повышение урожайности сельскохозяйственных культур, рост продуктивности общественного животноводства и сокращение непроизводительных затрат труда позволят колхозу производить много дешевого зерна, мяса, молока и других продуктов сельского хозяйства.

В. ОЗЕРОВ.
Научный сотрудник Сумской сельхозопытной станции.



Иваново. Триста школьников посещают кружки областной станции юных натуралистов—животноводческий, полеводческий и другие. Они изучают сельскохозяйственное производство. Юные механизаторы знакомятся с работой машин.

На снимке: руководитель кружка юных механизаторов Ю. М. Зверев (в центре) объясняет ученикам 8 класса средней школы № 55 Валерию Частухину и Валентину Шорыгину принцип управления трактором.

Фото Ф. Карышева.
Фотохроника ТАСС.

Пионеры в гостях у рыбаков

Солнечные июльские дни. Чудесная пора увлекательных походов, экскурсий, бесед у пионерского костра, интересных лагерных дней.

Таким интересным днем для пионеров Ларьякского лагеря было минувшее воскресенье. Они выезжали к рыбакам колхоза «Красная звезда».

Прибыв на место дети посмотрели как живут рыбаки, сколько их работает на рыбодобыче, чем они занимаются в свободное от работы время.

Особенно им понравилось, когда увидели притонение невода и в одной тони они увидели центнера три рыбы. Затем ребята обратились к рыбакам с вопросами:

—Какой план дан вам на квартал и как вы справляетесь с его выполнением?

Рыбак Николай Прасин ответил:

—Наше звено не только выполнило, но уже и перевыполнило задание второго квартала. Последовал от ребят следующий вопрос. Когда рыбаки добывают больше рыбы вечером или утром?

Рыбаки охотно отвечали на все вопросы, которые интересовали детей.

После чего ребята выступили с небольшим концертом. Исполнили литературно-музыкальный монтаж «О Партии и Родине», песни «Марш советских патриотов», «Наш край», стихотворения, танцы и другие номера.

На прощанье рыбаки от души поблагодарили пионеров за их посещение и пожелали им хороших успехов в учебе.

СМОТР ДОСТИЖЕНИЙ СОЦИАЛИСТИЧЕСКОЙ ПРОМЫШЛЕННОСТИ

4 июня в Москве открылась постоянно действующая Всесоюзная промышленная выставка. В её двадцати павильонах отображены достижения социалистической промышленности, техники и науки, раскрыты перспективы развития народного хозяйства нашей страны в шестой пятилетке. Промышленная выставка олицетворяет собой сегодняшний и завтрашний день нашей индустриальной державы. Она показывает, как советский народ борется за претворение в жизнь исторических решений XX съезда Коммунистической партии.

Первое знакомство посетителей с выставкой начинается в Главном павильоне. Здесь широко представлены достижения Академии наук СССР в разработке важнейших научных проблем. Экскурсанты знакомятся с работами советских учёных в области изучения и освоения полезных ископаемых, создания единой энергетической сети СССР, применения электронно-счётных машин, полупроводников, получения искусственных кристаллов и т. д.

Одним из основных на выставке является павильон «Машиностроение». В его многочисленных залах показано всё самое лучшее и передовое, что создано руками советских машиностроителей, металлургов, энергетиков, судостроителей и работников других отраслей промышленности. В этом павильоне воочию убеждаешься, какие новые высоты завоевывает в развитии техники советское машиностроение—сердцевина тяжелой индустрии. Посетителей поражает и гигантское рабочее колесо гидравлической турбины весом 426 тонн, и тончайшей работы электронный микроскоп, позволяющий наблюдать частицы, в сто раз более мелкие, чем обычно видят в световом микроскопе.

Один из залов павильона как бы переносит вас в подземный мир. Здесь всё похоже на угольную шахту. В искусственных лавах установлены новейшие угольные комбайны, механизированная передвижная крепь, погрузочные машины. Тут же можно увидеть гидромонитор, разрушающий угольный пласт силой водяной струи. В павильоне «Машиностроение» всесторонне представлено тракторное, автомобильное, сельскохозяйственное машиностроение. Новейшая сельскохозяйственная техника наглядно свидетельствует о том, как год от году возрастает техническая мощь колхозов и совхозов. В шестой пятилетке социалистическая промышленность поставит сельскому хозяйству примерно 1 миллион 650 тысяч тракторов в переводе на пятнадцатисильные, 810 тысяч зерновых, кукурузоуборочных и силосоуборочных комбайнов. Многие марки этих машин выставлены сейчас для всеобщего обозрения. Вот сияют свежей окраской мощный гусеничный трактор «ЧТЗ», имеющий максимальное тяговое усилие почти пятнадцать тысяч килограммов, кукурузоуборочный комбайн «КСК-2,6», предназначенный для раздельной уборки початков и стеблей кукурузы, машина для калибровки семян кукурузы и другая сельскохозяйственная техника.

Живейший интерес проявляют посетители к павильону «Атомная энергия в мирных целях». В нашей стране атомная энергия впервые в мире была поставлена на службу человеку. О том, как значительно расширяется применение атомной энергии в мирных целях в шестой пятилетке, рассказывают экспонаты этого павильона. Тут выставлены макет атомной электростанции мощностью 200 тысяч киловатт, которая будет построена в текущей пятилетке, модель первого в мире советского атомного ледокола. Всеобщее внимание привлекает действующий атомный реактор с водяным замедлением и водяным охлаждением. Под действием радиоактивного излучения, испускаемого тридцатью килограммами урана, вода озаряется голубоватым светом. По соседству с реактором установлена «горячая» камера, где работают с радиоактивными веществами стальные «руки»—манипуляторы.

Опыт работы отдельных предприятий, производящих товары народного потребления, раскрыт в павильонах «Шелк», «Хлопок», «Мясная промышленность», «Овощи и консервы», «Хлеб», «Сахар» и других. Перед павильоном «Сахар» на гранитном пьедестале возвышается бронзовый бюст колхозницы Героя Социалистического Труда Анны Денисовны Кошевой. Он воздвигнут в ознаменование трудового подвига звеньевой колхоза «Червоный гигант», Киевской области, зачинательницы движения за получение высоких урожаев свеклы.

Пройдемте в павильон «Лубяная и шерстяная промышленность». Готовая продукция, выставленная в нем, свидетельствует о важности этих отраслей промышленности. Прочные, яркие по расцветке шерстяные и льняные изделия пользуются большим спросом у населения. Производство этих тканей в шестой пятилетке значительно возрастёт. В 1960 году будет выпущено 919 миллионов метров шерстяных и льняных тканей.

Всесоюзная промышленная выставка достойно отражает успехи социалистической промышленности, способствует распространению передового опыта, вдохновляет на борьбу за успешное осуществление грандиозных задач, стоящих перед отечественной промышленностью и сельским хозяйством в шестой пятилетке.

Редактор Е. АРТЮХОВА.

Ларьяк, типография Полиграфиздата Тюменского областного управления культуры Тираж 1020 экз. Заказ 132

Пролетарии всех стран, соединяйтесь!

Стахановец

Орган Ларьякского райкома КПСС и районного Совета депутатов трудящихся, Тюменской области

Год издания 15-й
№ 56 (1104)
ВОСКРЕСЕНЬЕ
8
ИЮЛЯ
1956 г.
Цена 10 коп.

1
Государственная
средняя библ.
БИБЛИОТЕКА
СССР
имени
В. И. ЛЕНИНА

Юноши и девушки! Будьте в авангарде всенародной борьбы за выполнение решений XX съезда КПСС. Боритесь за повышение производительности труда, за досрочное выполнение заданий каждым колхозом и предприятием.

Воспитание молодёжи— важный участок работы комсомольских организаций

XX съезд Коммунистической партии Советского Союза уделил большое внимание воспитанию подрастающего поколения. Съезд отметил, что Ленинский комсомол занимает видное место в общественной жизни страны, активно участвует в хозяйственном и культурном строительстве, помогает партии воспитывать молодёжь в коммунистическом духе.

XX съезд партии наметил исключительно важные меры, направленные на дальнейшее улучшение воспитания молодёжи. Осуществление их двинет вперёд всё дело воспитания и образования молодёжи, обеспечит успешную подготовку всесторонне развитых строителей коммунистического общества.

Выполняя указания партии РК ВЛКСМ и первичные комсомольские организации приняли ряд мер, направленных на улучшение политического просвещения, лекционной пропаганды, агитационно-массовой работы среди молодежи. В колхозах, на предприятиях и в учреждениях работают сотни агитаторов—комсомольцев, которые проводят большую работу по разъяснению молодёжи внешней и внутренней политики Партии и Советского правительства, мобилизуют молодёжь на активное участие в выполнении хозяйственных и политических задач.

В большинстве комсомольских организаций района комсомольцы и молодёжь честно трудятся на всех участках колхозного производства, занимают авангардную роль на производстве, показывают образцы коммунистического отношения к труду.

К сожалению, в отдельных колхозах, предприятиях и учреждениях имеются ещё такие комсомольцы и молодёжь, которые нарушают трудовую дисциплину, допускают прогулы и опоздания, среди комсомольцев имеются факты недостойного поведения в общественных местах, в быту, факты пьянства и хулиганства. Подобные случаи можно наблюдать в первичной комсомольской организации райрыболовпотребсоюза. Такие комсомольцы как тт. Корнилов и Коробицын каждый приезд и отъезд сопровождают пьянкой, но комсомольская организация (секретарь тов. Крюков) ни одного раза не поставила этот вопрос на обсуждение комсомольского собрания, не приняла и другие меры воспитания с этими комсомольцами.

За недостойное поведение в быту недавно исключила из комсомола тов. Тимофеева, из Б-Тарховской первичной комсомольской организации, где комсомольская организация также своевременно не поправила тов. Тимофееву, в результате получились плохие последствия.

Все эти факты говорит о том, что секретари комсомольских организаций, РК ВЛКСМ недостаточно проводят воспитательной работы среди молодёжи, мало интересуются жизнью и бытом комсомольцев и молодёжи, не добиваются того, чтобы наша молодёжь, комсомольцы были образцом поведения на улице, дома, в общественных местах.

РК ВЛКСМ, первичным комсомольским организациям необходимо уделить самое серьёзное внимание воспитанию молодёжи. Они обязаны постоянно заботиться о повышении политической сознательности молодёжи, добиваться чтобы все комсомольцы учились в кружках и политшколах, в общеобразовательных вечерних школах. Надо всегда помнить, что чем выше сознательность молодёжи, тем высокопроизводительнее будет её труд.

Улучшению воспитания молодёжи будет способствовать также усиление физкультурно-спортивной работы, ДОСААФ и других добровольных обществ и организаций, а также работа культпросветучреждений. Привлечь к активной работе в них комсомольцев и молодёжь —долг первичных организаций ВЛКСМ и руководителей этих добровольных организаций.

Необходимо усилить лекционную пропаганду. Больше читать для молодёжи лекций и докладов, проводить вечера молодёжи, читательские конференции, посещать коллективно кинокартины, организовывать обсуждения просмотренных кинофильмов, прочитанных книг —все эти, далеко не все перечисленные примеры, будут способствовать тому, чтобы молодёжь активно участвовала в общественной жизни коллектива, тогда не будет ни пьянки, ни других случаев недостойных для молодёжи.

Вся воспитательная работа должна способствовать улучшению всей работы комсомольских организаций, их активному участию в успешном претворении в жизнь решений XX съезда КПСС.

Партия возлагает на комсомол как на вожака и организатора молодёжи большие надежды, зовет юношей и девушек к новым свершениям во имя Родины—справиться с этими задачами долг каждого комсомольца.



Казахская ССР. Малое Алма-Атинское ущелье—одно из живописнейших мест в Заилийском Ала-Тау. Здесь расположен туристский лагерь „Горельник". Недавно в нём начался летний сезон. Открылся также сезон и в туристском лагере „Иссык", расположенном на берегу высокогорного озера Иссык. Одновременно в обоих лагерях будет отдыхать около 200 человек.

На снимке: в туристском лагере «Горельник».

Фото А. Бахвалова.
Фотохроника ТАСС.

Горняки выполнили полугодовой план

Горняки треста «Черемховуголь» (Иркутская область) досрочно выполнили полугодовой план. Ежедневно с угольных предприятий уходят эшелоны с топливом, добытым сверх задания.

Подготовка ко дню шахтера вызвала новый трудовой подъём на шахтах и разрезах. Среднесуточная добыча по тресту «Черемховуголь» выросла на 4200 тонн. Снижена себестоимость угля. (ТАСС).

СВОДКА

о ходе выполнения плана рыбодобычи по колхозам и рыбучасткам района на 1 июля 1956 года.

(в процентах к плану II квартала)

Наименование колхозов	проц. выпол.
По колхозам	
1 «Ударник 2-й пятилетки»	170,0
2 «Новая жизнь»	148,0
3 Им. Ворошилова	130,0
4 «Передовик»	111,0
5 Им. Молотова	105,0
6 «Комсомолец»	88,0
7 Им. Микояна	78,3
8 «Красная звезда»	74,5
9 Им. Сталина	74,3
10 «Красное знамя»	38,0
11 Им. Калинина	17,2
По рыбучасткам	
1 Ларьякский	115,0
2 Корликовский	108,0
3 Б-Тарховский	86,0
4 Охтеурский	74,5
5 Н-Вартовский	52,2
По району	89,0



передовиков рыбодобычи

За успешное выполнение полугодового плана рыбодобычи решением бюро районного комитета КПСС и исполкома районного Совета депутатов трудящихся заносятся на районную Доску почёта:

Рыбучастки

Ларьякский рыбучасток, выполнивший план первого полугодия на 119,1 процента.

Корликовский рыбучасток, выполнивший план первого полугодия на 112.8 процента.

Б-Тарховский рыбучасток, выполнивший план первого полугодия на 100,6 процента.

Колхозы

Рыбартель „Ударник 2-й пятилетки", выполнившая план первого полугодия на 165 процентов.

Сельхозартель „Новая жизнь", выполнившая план первого полугодия на 190 процентов.

Рыбартель имени Ворошилова, выполнившая план первого полугодия на 117 процентов.

Рыбартель „Комсомолец", выполнившая план первого полугодия на 117 процентов.

Рыбартель имени Молотова, выполнившая план первого полугодия на 114 процентов.

Рыбартель „Передовик", выполнившая план первого полугодия на 111 процентов.

Бригады гослова

Бригаду Корликовского рыбучастка, выполнившую план первого полугодия на 172 процента.

Бригаду Б-Тарховского рыбучастка, выполнившую план первого полугодия на 104,2 процента.

Бригаду Ларьякского рыбучастка, выполнившую план первого полугодия на 100 процентов.

Сельские Советы

Вампугольский сельский Совет, выполнивший план первого полугодия на 190 процентов.

Б-Ларьякский сельский Совет, выполнивший план первого полугодия на 165 процентов.

К-Еганский сельский Совет, выполнивший план первого полугодия на 114,2 процента.

Корликовский сельский Совет, выполнивший план первого полугодия на 112 процентов.

Б-Тарховский сельский Совет, выполнивший план первого полугодия на 100,6 процента.

По пушным заготовкам

За выполнение плана пушных заготовок второго квартала на районную Доску почёта заносятся:

Н-Вартовский рыбкооп, выполнивший план второго квартала на 224,3 процента.

Корликовский рыбкооп, выполнивший план второго квартала на 124,5 процента.

Ларьякский рыбкооп, выполнивший план второго квартала на 115 процентов.

Охтеурский рыбкооп, выполнивший план второго квартала на 103,5 процента.

Рыбартель имени Молотова, выполнившая план второго квартала на 257.6 процента.

Рыбартель имени Ворошилова, выполнившая план второго квартала на 163 процента.

Рыбартель „Красная звезда", выполнившая план второго квартала на 155,4 процента.

Рыбартель „Комсомолец", выполнившая план второго квартала на 130 процентов.

Рыбартель „Передовик", выполнившая план второго квартала на 120 процентов.

Итоги учебного года в школах района

В школах района закончился учебный год. Сейчас можно подвести итоги работы за истекший учебный год. Но эти итоги у нас крайне неутешительны: из 890 учащихся переведены в следующий класс и выпущены из школ только 716 человек или 86,5 процента. 55 учеников остались на второй год и 119 человек получили осенние экзамены.

Такая низкая успеваемость является результатом неудовлетворительной постановки учебно-воспитательной работы, слабого контроля за работой учителей со стороны руководителей школ и недостаточной требовательности и оказания практической помощи со стороны районо к работникам школ.

Если сопоставить результаты успеваемости в разных школах, то получается очень разнообразная картина. Так, в школах Охтеурской №2, Сосново-Борской и Вампугольской все учащиеся переведены в следующий класс, в школах Охтеурской №1, К-Еганской, Чехломеевской, Октябрьской и Мегионской перевод и выпуск составляют 91—95 процентов, а в таких школах, как Мегионская перевод составляет 77,7 процента, а в Ларьякской средней школе только 65 процентов. Из этих данных видно, что самая низкая успеваемость в Ларьякской школе. Особенно это видно из следующих данных: всего по району не успевает 174 ученика и 97 человек из этого числа по Ларьякской школе, значит в 18 школах не успевают 77 человек, а в одной Ларьякской —97. Если сравнить условия работы школ района, то во всех школах они будут примерно одинаковы. Можно сказать более того: Ларьякская школа находится в более выгодных условиях по сравнению с другими школами.

Чем же, в таком случае, можно объяснить тот факт, что эта школа, находясь в лучших сравнительно условиях, имеет самые плохие результаты?

Причина кроется в том, что педагогический коллектив и руководители школы не поняли той серьёзной ответственности, которая на них возложена. Это первое. Второе заключается в том, что учителя и руководители этой школы, имея сравнительно удовлетворительные результаты в течение четвертей учебного года, самоуспокоились и работали без должного напряжения.

Вследствие слабой постановки воспитательной работы среди учащихся в школах района наблюдаются факты грубого нарушения «Правил для учащихся». Об этом свидетельствует тот факт, что 7 учеников в течение года исключены из школы, сотни учащихся имеют сниженную оценку по поведению.

В истекшем учебном году наблюдался большой отсев учащихся из школ. По различным причинам в течение учебного года выбыло 104 ученика, в том числе по неуважительным причинам—27 человек.

До сих пор неудовлетворительно осуществляется политехническое обучение, не выполняется практическая часть программ, плохо налажена связь с производством, не организована сельскохозяйственная практика учащихся. Всё что предпринято в этом направлении в отдельных школах (Мегионская, П-Вартовская, Ларьякская) есть только небольшое начало.

Все еще плохо работают школьные комсомольские и пионерские организации. Достаточно сказать, что больше половины комсомольцев в Ларьякской школе и значительная часть пионеров являются отстающими и имеют сниженную отметку по поведению.

Качество знаний учащихся очень низкое. 72 процента всех оценок, полученных на экзаменах составляют тройки.

Весенние экзамены в истекшем учебном году проведены в соответствии с «Инструкцией» и «Положением» об экзаменах, хотя в ряде школ имели место некоторые нарушения (Мегионская, П-Вартовская, Ларьякская и Корликовская).

Слабым местом в работе школ является связь с родителями. В большинстве случаев это формальные встречи с родителями по поводу нарушения дисциплины со стороны их детей. Такая работа ни к чему, кроме взаимного недовольства не приводит.

Районный отдел народного образования слабо осуществлял контроль за работой школ и учителей, мало оказывал помощи в деле налаживания учебно-воспитательной работы, укрепления и расширения учебно-материальной базы школ, не занимался обобщением и распространением передового опыта учителей, несмотря на то, что многие учителя как тт. Е. Седых, Т. Дедюрина, Т. Махнёва, В. Руднева и другие добились в своей работе хороших результатов и их опыт мог бы послужить серьезным стимулом в улучшении работы учителей.

Сейчас перед работниками школ, и прежде всего перед руководителями, стоят две основные задачи: подготовка учащихся к осенним экзаменам и своевременная подготовка школ к новому учебному году. От успешного решения этих задач будет зависеть успех в работе школ в будущем учебном году.

Л. Ситников,
зав. районо.

На Востоке нашей Родины

Наука открывает новые богатства Сибири

Ученый секретарь Западно-Сибирского филиала Академии наук СССР Б. В. Иванов в беседе с кореспондентом ТАСС рассказал:

Нынешним летом в 17 экспедициях и шести экспедиционных отрядах участвуют ученые всех специальностей — геологи, химики, энергетики, ботаники, экономисты, механизаторы сельского хозяйства и другие.

В шестой пятилетке на Востоке создаётся новая мощная металлургическая база. Четыре крупные экспедиции горногеологического института будут искать для неё запасы сырья. В Горной Шории богатой железными рудами, надо определить лучшие способы их добычи и использования. Горноалтайская экспедиция займётся изучением закономерностей распространения редких полиметаллов. Созданная недавно лаборатория геологии угольных месторождений снарядила экспедицию в мало изученные районы Кузбасса и юга Красноярского края, чтобы составить более полное представление об угольных богатствах этого района и путях их использования.

В междуречье Иртыша и Оби, в районах Васюганских болот будет действовать нефте—газовая экспедиция. Учёные располагают предварительными данными, что здесь могут быть найдены и нефть и газ.

Раньше всех начали в этом году экспедиционные работы энергетики. В связи с предстоящим пуском Новосибирской ГЭС у них сейчас особенно напряженное время. Весенняя ледо — техническая экспедиция под руководством доктора технических наук К. М. Каржавина провела наблюдения за последним ледоходом в районе первенца Обского каскада. С будущей весны плотина преградит путь реки и весь лёд, идущий с верховьев, будет задерживаться в Новосибирском море, которое разольётся на территории длиной в 240 и шириной более 20 километров. Учёные изучали сроки ледохода, процессы, происходящие при разрушении ледового покрова, воздействие ледовых масс на инженерные сооружения станции.

Крупные гидростанции на сибирских реках приведут к большим переменам в экономике огромного и богатого края. Плотина Каменской ГЭС на Оби поднимет реку до уровня, делающего реальным орошение плодородных пространств Кулундинской низменности, которая часто терпит неурожаи от недостатка влаги. Экспедициям энергетиков и биологов нынешним летом предстоит заглянуть на несколько лет вперёд. Что будет, когда в Кулунду придёт большая вода? Как вести здесь поливное земледелие? Какими должны быть режимы полива?

Какие культуры лучше выращивать? На эти и многие другие вопросы должна дать ответ экспедиция кандидата сельскохозяйственных наук П. Н. Шабалина, выехавшая в Ключевский район Алтайского края.

Северо-Тюменская экспедиция кандидата технических наук А. П. Васильева проводит исследование низовьев Оби для их энергетического использования.

Сибирские ученые вышли на просторы родного края, чтобы в содружестве с творцами шестой пятилетки решить вопросы длительного сохранения высокого плодородия целинных земель, найти способы, хозяйственного использования засоленных почв, научиться выращивать стойкий лес в степи, разыскать в горах Алтая и Саян ценные кормовые, лекарственные, декоративные растения, в Кулунде—местные строительные материалы.

Экспедиции оснащены новейшей полевой аппаратурой с применением радиоактивных изотопов, автомашинами, моторными лодками и другим необходимым оборудованием.

(ТАСС).

Вынужденная поездка за товарами в соседний район

Коммунистическая партия и Советское правительство проявляют повседневную заботу о повышении материального благосостояния трудящихся. С каждым годом краше и лучше становится жизнь нашего народа.

Только в этом году партией и правительством после решений XX съезда КПСС принято ряд постановлений, направленных на улучшение материального и культурного благосостояния нашего народа. Забота о людях—высший закон нашей партии.

Заметно повышается рост благосостояния тружеников колхозной деревни. Это хорошо видно и на примерах сельхозартели «Новая жизнь». За истекший год некоторые колхозники нашего колхоза на трудодни получили доходов по 8—10 тысяч рублей. В связи с увеличением доходов и роста материального к культурного уровня колхозников всё время увеличивается спрос на промышленные товары. Теперь не так стали жить колхозники, как жили несколько лет тому назад. Они нуждаются в хороших, качественных материалах, пальто, костюмах, в хорошей обстановке в квартиры и других вещах. И всё это наша промышленность выпускает в достаточном количестве.

Все эти запросы призваны удовлетворять наши торговые предприятия. Однако Н-Вартовский рыбкооп (председатель тов. Шмигельский), обслуживающий колхоз «Новая жизнь», не проявляет заботы, чтобы удовлетворить запросы колхозников. Взять, например, магазин в д. Былино здесь не говоря уже о ценных дефицитных товарах, в зимний период, и сейчас несмотря на открытие навигации, нет товаров первой необходимости, нет сахара, масла, консервов и т. д. Кроме чёрного хлеба здесь нечего покупать. И поэтому неслучайно колхозники стали ездить за покупками в соседний Александровский район и оттуда приобретать себе товары.

Если тов. Шмигельский и в дальнейшем расчитывает на то, чтоб колхозники артели «Новая жизнь» будут ездить в Александровский район и ему попрежнему можно не заботиться о завозе сюда товаров, то это грубая ошибка. Райрыболовпотребсоюз должен поправить в этом отношении тов. Шмигельского и заставить его обеспечить спрос колхозников в необходимых товарах. Тогда они не будут ездить в другие районы терять драгоценное время, а используют его на производственную работу в колхозе.

Л. Нилина.



Голландия. Амстердам. На одном из каналов.

Фото Л. Великжанина.

Фотохроника ТАСС.

Редактор Е. АРТЮХОВА.

с. Ларьяк, типография Полиграфиздата Тюменского областного управления культуры Тираж 1020 экз. Заказ 133

Пролетарии всех стран, соединяйтесь!

Стахановец

Орган Ларьякского райкома КПСС и районного Совета депутатов трудящихся, Тюменской области

1
Государственная
Библиотека

Год издания 15-й
№ 57 (1905)
ЧЕТВЕРГ
12
ИЮЛЯ
1956 г.
Цена 10 коп.

Осуществляя решения XX съезда КПСС, советский народ под руководством Коммунистической партии добивается новых выдающихся успехов во всех областях политической, хозяйственной и культурной жизни страны. Советские люди ещё теснее сплотились вокруг Коммунистической партии и проявляют высокую творческую активность в борьбе за выполнение задач, поставленных XX съездом.

ДОКУМЕНТ БОЛЬШОГО ИСТОРИЧЕСКОГО ЗНАЧЕНИЯ

В «Правде» опубликовано постановление Центрального Комитета Коммунистической партии Советского Союза «О преодолении культа личности и его последствий». В этом документе, имеющем большое политическое и теоретическое значение, дана яркая картина того мощного подъёма творческой инициативы и революционной энергии, который вызван историческими решениями XX съезда КПСС в рядах нашей партии и всего советского народа, в рядах братских коммунистических и рабочих партий. На основе марксистско-ленинского анализа важнейших явлений международной и внутренней жизни, деятельности партии на современном этапе ЦК КПСС в этом постановлении даёт ясные ответы на выдвигаемые жизнью вопросы, направляет усилия партии и народа на решение главных задач, намеченных XX съездом КПСС.

„Центральный Комитет КПСС с удовлетворением отмечает,—говорится в постановлении ЦК КПСС,—**что решения исторического XX съезда Коммунистической партии Советского Союза встретили полное одобрение и горячую поддержку всей нашей партии, всего советского народа, братских коммунистических и рабочих партий, трудящихся великого содружества социалистических стран, миллионов людей в капиталистических и колониальных странах. Это и понятно, так как XX съезд партии, знаменующий собой новый этап в творческом развитии марксизма-ленинизма, дал глубокий анализ современного международного и внутреннего положения, вооружил Коммунистическую партию, весь советский народ величественным планом дальнейшей борьбы за построение коммунизма, открыл новые перспективы для объединённых действий всех партий рабочего класса за предотвращение угрозы новой войны, за интересы трудящихся“.**

После XX съезда партии прошел небольшой срок. Но уже за это короткое время великая жизненная сила его решений нашла своё конкретное проявление в новых успехах советского народа на всех участках коммунистического строительства. Советские люди ещё теснее сплотились вокруг Коммунистической партии, своего испытанного вождя. Они полны решимости и впредь настойчиво проводить в жизнь мудрую ленинскую политику партии, политику дальнейшего укрепления могущества социалистической Родины, политику мира и сотрудничества со всеми странами.

Решения XX съезда КПСС, успехи нашей партии и советского народа в деле их практического осуществления находятся в центре внимания общественности всего мира. Если среди трудящихся всех стран выдвинутая съездом программа борьбы за упрочение мира, за жизненные интересы народов была встречена единодушным одобрением и вызвала большое воодушевление, то в стане врагов рабочего класса она породила тревогу и озлобление. Реакционные круги США и некоторых других капиталистических держав явно обеспокоены ростом влияния идей социализма, активной и последовательной борьбой миролюбивых народов за смягчение международной напряжённости, за укрепление дела мира.

В постановлении ЦК КПСС указывается, что в последнее время в буржуазной печати развернута широкая клеветническая антисоветская кампания, поводом для которой реакционные круги пытаются использовать некоторые факты, связанные с осужденным Коммунистической партией Советского Союза культом личности И. В. Сталина. Враги социализма, организуя эту кампанию, всячески стараются ослабить притягательную силу решений XX съезда партии, отвлечь внимание рабочего класса и его партий от главных вопросов, выдвинутых съездом, прибегают к всевозможным уловкам и ухищрениям, чтобы извратить политику Коммунистической партии, бросить тень на великие идеи марксизма-ленинизма, подорвать доверие трудящихся к первой в мире стране социализма—СССР, внести замешательство в ряды международного коммунистического и рабочего движения.

Идеологи буржуазии, пуская в ход различные клеветнические измышления по поводу культа личности, пытаются скрыть тот факт, что речь идёт о пройденном этапе в жизни Советской страны. Но им не удастся исказить правду, фальсифицировать историю! Всему миру известно, с какой настойчивостью и решительностью Коммунистическая партия и Советское правительство ликвидируют последствия культа личности, успешно осуществляют новые задачи в интересах упрочения мира, построения коммунизма, в интересах широких народных масс.

Центральный Комитет КПСС в своём постановлении подчеркивает, что в критике культа личности партия исходит из принципов марксизма-ленинизма, из положений марксистско-ленинской теории о роли народных масс, партий и отдельных личностей в истории. Как известно, на XX съезде КПСС вопрос о культе личности и его последствиях получил глубокое рассмотрение.

Смелая и принципиальная критика культа личности, развёрнутая по инициативе Центрального Комитета, была поддержана всей нашей партией, всем советским народом. Она явилась новым ярким свидетельством силы и крепости нашей партии и советского социалистического строя. Так смело и мужественно могла поступить только партия, воспитанная на революционных принципах марксизма-ленинизма, выражающая коренные интересы народа, пользующаяся его безграничной поддержкой. Партия считала, что если выступление против культа личности Сталина и вызовет некоторые временные трудности, то в перспективе, с точки зрения коренных интересов и конечных целей рабочего класса, оно даст огромный положительный результат. Это вместе с тем служит прочной гарантией того, чтобы никогда впредь в нашей партии и стране не могли возникнуть явления, подобные культу личности, чтобы впредь руководство партией и страной осуществлялось коллективно, на основе проведения марксистско-ленинской политики, при активном творческом участии миллионов трудящихся.

Миллионы людей, как в нашей стране, так и за рубежом, изучая постановление ЦК КПСС, найдут в нём исчерпывающее объяснение причин, приведших к возникновению и распространению культа личности, одобрят те меры, которые проведены и проводятся Коммунистической партией, её Центральным Комитетом по преодолению культа личности и его последствий. Центральный Комитет КПСС дал глубокий анализ как объективных условий, в которых получил распространение культ личности, так и субъективных факторов, связанных с личными качествами Сталина, на отрицательный характер которых указывал ещё В. И. Ленин.

С большим удовлетворением советские люди читают в постановлении: «XX съезд партии и вся политика Центрального Комитета после смерти Сталина ярко свидетельствуют о том, что внутри Центрального Комитета партии имелось сложившееся ленинское ядро руководителей, которые правильно понимали назревшие потребности в области как внутренней, так и внешней политики... Ленинское ядро Центрального Комитета сразу же после смерти Сталина стало на путь решительной борьбы с культом личности и его тяжелыми последствиями». Положительные результаты этой борьбы благотворно сказываются на всей многогранной созидательной деятельности нашего народа.

Враги социализма утверждают, будто культ личности Сталина порождён не определёнными историческими условиями, которые уже ушли в прошлое, а самой советской системой. Подобные клеветнические утверждения опровергаются всей историей развития Советского государства.

Исторический опыт свидетельствует, что все трудности и преграды на пути социалистического строительства были преодолены. Благодаря героическим усилиям советского народа и Коммунистической партии наша страна совершила гигантский скачок в своём экономическом и культурном развитии, стала могучей социалистической державой. Всемирно-исторические успехи социализма в Советском Союзе ознаменовали торжество ленинской генеральной линии партии.

Сила и жизненность советского социалистического строя, его превосходство над буржуазным строем доказаны невиданными в истории темпами экономического и культурного развития нашей страны. Советский строй привёл в движение неисчерпаемые силы в народных массах, вовлек миллионы людей в борьбу за социализм. Советское общество сильно сознательностью масс. Его судьбы определяются созидательным трудом героического рабочего класса, колхозного крестьянства, народной интеллигенции. Именно этим объясняется, что советский строй с честью вышел из самых тяжелых испытаний как мирного, так и военного времени.

В настоящее время Центральный Комитет, вся наша партия сосредотачивают главные усилия на претворении в жизнь решений XX съезда КПСС, в которых дана развёрнутая программа дальнейшего укрепления советского строя, развития экономики и культуры, неуклонного подъёма благосостояния трудящихся, всемерного развития социалистической демократии. На это направлены осуществляемые партией и правительством меры по расширению прав и компетенции союзных республик, строгому соблюдению законности, перестройке системы планирования, развязыванию инициативы мест, активизации деятельности местных Советов, развитию критики и самокритики.

Исходя из решений XX съезда партии, Центральный Комитет КПСС призывает партийные организации:

Последовательно соблюдать во всей нашей работе важнейшие положения учения марксизма-ленинизма о народе как творце истории, создателе всех материальных и духовных богатств человечества, о решающей роли марксистской партии в революционной борьбе за преобразования общества, за победу коммунизма;

Настойчиво продолжать проводимую в последние годы Центральным Комитетом партии работу по строжайшему соблюдению во всех партийных организациях, сверху донизу, ленинских принципов партийного руководства, прежде всего высшего принципа—коллективности руководства, по соблюдению норм партийной жизни, закреплённых Уставом нашей партии, по развёртыванию критики и самокритики;

Полностью восстановить принципы советского социалистического демократизма, выраженные в Конституции Советского Союза, до конца исправить нарушения революционной социалистической законности;

Мобилизовать наши кадры, всех коммунистов и широчайшие массы трудящихся на борьбу за практическое осуществление задач шестого пятилетнего плана, всемерно развивая для этого творческую инициативу и энергию масс—истинных творцов истории.

Постановление ЦК КПСС «О преодолении культа личности и его последствий» имеет большое международное значение. В этом документе показано, какой широкий отклик и одобрение во всех братских коммунистических и рабочих партиях нашли исторические решения XX съезда КПСС. В нём отмечается также, что братские партии во-время распознают маневры врагов социализма, пытающихся внести замешательство в ряды международного коммунистического и рабочего движения, и дают им достойный отпор.

Наша Родина, первой проложившая путь к социализму, находится сейчас в расцвете своих творческих сил. Советский народ, вооруженный историческими решениями XX съезда КПСС, сплоченный вокруг Коммунистической партии, твердо и уверенно идёт вперед. В тесном единении с Советским Союзом под знаменем социализма, воодушевлённые марксистско-ленинским учением, строят новую жизнь великий народный Китай, все страны народной демократии. Идеи мира, демократии и социализма поддерживают многие миллионы трудящихся капиталистических, колониальных и зависимых стран. Никакие злобные, клеветнические выпады наших врагов не смогут остановить неодолимый ход исторического развития человечества к коммунизму.

(Из передовой „Правды“ за 3 июля).

Обеспечить хороший уход за посевами

В текущем году колхозы района расширили посевные площади яровых культур по сравнению с прошлым годом на 18 процентов, в том числе под картофель—на 20 процентов. В сельхозартели имени Калинина площадь посадки картофеля увеличилась более чем на 50 процентов.

Проведение весеннего сева является только первым этапом в комплексе агромероприятий в получении высокого урожая. Главное впереди. Для того, чтобы получить высокий урожай всех сельскохозяйственных культур необходимо провести тщательный уход за посевами. Без этих мероприятий немыслимо получить хороший урожай любой культуры.

Необходимо отметить, что в прошлом году многие руководители колхозов, после завершения весеннего сева не заглядывали на поля и не интересовались состоянием роста и развития возделываемых культур. Так, например, в колхозе имени Калинина из 22 гектаров посаженного картофеля 16 га не было окучено, более половины посадочной площади не было окучено и в колхозе «Новая жизнь». А посевы кормовых корнеплодов в этих артелях вообще были заброшены. В результате чего эти колхозы получили очень низкий урожай корнеклубнеплодов: картофеля 32—35 центнеров, турнепса—10—15 центнеров с гектара, а в рыбартели «Красная звезда», например, картофеля было получено меньше, чем было израсходовано на семена.

Однако не все руководители колхозов учитывают ошибки прошлого года. Взять например, рыбартель «Красная звезда», в текущем году колхоз посеял всех яровых культур около 10 га, посевы уже заглушаются сорной растительностью, а к прополке ещё не приступили. Хуже того, посев овса на площади более одного гектара произведен по пласту без предварительной разделки пласта и после посева плохо заборонен, а на площади 0,75 га после посева боронование вообще не производилось. В таком грубом нарушении агротехники виновником является сам председатель артели тов. Сигильетов, так как он в период проведения весеннего сева находился в Ларьяке и лично руководил полевыми работами. За такое грубое нарушение агротехники тов. Сигильетов должен нести ответственность. Подобные факты имелись и в других колхозах.

Уход за картофелем

Важным агротехническим мероприятием в повышении урожайности является подборонка картофеля по всходам. Это мероприятие надо проводить сейчас повсеместно. Многими опытными и научными учреждениями доказано, что подборонка картофеля по всходам улучшает режим питания растений, способствует уничтожению не укоренившихся сорняков, особенно лебеды и других однолетних сорняков и повышает урожайность на 15—20 процентов. Подборонку следует проводить лёгкими граблями в один след на лёгких и в два следа на тяжёлых суглинистых почвах.

Последующий уход за картофелем заключается в периодическом, по мере отрастания сорняков, рыхлении междурядий. Для этой цели можно использовать культиваторы. Они продаются в Ларьякском и Н-Вартовском рыбкоопах их необходимо приобрести каждому колхозу. При посадке картофеля квадратно-гнездовым способом рыхление междурядий производят в обоих направлениях, а при посадке под плуг—в одном направлении, вдоль поля по ходу плуга, а промежутки между растениями в рядах рыхлят ручными тяпками.

Когда ботва картофеля достигнет 15—20 сантиметров высоты производят окучивание. На это мероприятие следует обратить особое внимание, так как от качества окучивания зависит и урожай картофеля. Число окучиваний зависит от условий погоды: в влажные годы его производят 2—3 раза, в нормальные по осадкам годы—2 раза, а в сухие годы—один раз. Второе окучивание делается спустя 10—12 дней после первого.

В комплексе агротехники картофеля окучивание имеет решающее значение. Прежде всего недопустимо запаздывание и провести окучивание обязательно на всей площади посадки картофеля. Важным мероприятием по уходу за картофелем является подкормка. Особенно она полезна на почвах плохо или недостаточно удобренных. Удобрения при подкормке вносят в первой половине лета. Для этого используют перегной, мелкий навоз, суперфосфат, золу и другие местные удобрения.

Для создания своих собственных семенных фондов, каждый колхоз выделяет семенной участок в пределах 20—25 процентов от общего количества посадочной площади. На семенных участках особенно должен быть организован образцовый уход.

Уход за кормовыми корнеплодами

В текущем году в колхозах района значительные площади засеяны под кормовые корнеплоды—турнепс. Турнепс—это ценная кормовая культура и на его возделывание должно быть обращено самое серьёзное внимание.

Необходимыми мероприятиями в получении высокого урожая турнепса являются: прополка, прореживание и борьба с вредителями этой культуры.

Прополку нужно начинать сразу же при появлении всходов сорняков. В течение лета следует провести 2—3 прополки. Особое внимание должно быть уделено прореживанию всходов. Во всех колхозах турнепс посеян разбросным способом—вручную, значит семена расположены неравномерно. Вот там, где всходы появились густо, обязательно необходимо прореживать. Первое прореживание производят как только всходы достигли 5—6 сантиметров высоты, при этом удаляют не только сорные травы, но и все мелкие отстающие в росте и уродливые растения и оставляют здоровые и сильные на расстоянии 10—12 сантиметров одно от другого. Позднее через недели две—три прорывку повторяют, оставляя расстояние между растениями 15—20 сантиметров.

При появлении на посевах турнепса земляных блошек, личинок, крестоцветных вредителей и других необходимо применить порошок (дуст) ДДТ или гексохлоран. Опудривание - рассеивание этих ядов производят вечером в тихую погоду. На один гектар расходуется около 7—8 кг дуста.

Турнепс очень отзывчив на подкормку, при внесении перегноя в сухом виде или мелкого навоза урожай повышается на 40—80 процентов.

Уход за зерновыми культурами

В колхозах нашего района из зерновых культур больше всего возделывается овёс. При надлежащем уходе овёс даёт высокий урожай. Но в наших условиях в течение ряда лет овёс сеется по овсу т. е. на одних и тех же площадях, вследствие этого почти повсеместно поля засорены разнообразными сорняками, которые приносят посевам большой вред, резко снижают урожай. Поэтому прополка посева является обязательным мероприятием. Её следует производить в период кущения или в начале выхода растений в трубку.

На семенных участках прополку надо производить несколько раз.

Уход за овощными культурами

В колхозах нашего района из овощных культур возделываются: капуста, морковь, свекла, огурцы, помидоры и другие. Все овощные культуры нуждаются в систематическом уходе. Основные агротехнические приемы по уходу за овощными растениями сводятся к своевременной прополке, рыхлению, прореживанию, правильному размещению культур, поливке и подкормке, мульчированию и защите растений от вредителей и болезней.

Засоренность полей влечет за собой огромные потери урожая, поэтому борьба с сорняками при выращивании овощей является непременным условием. Прополка сорняков должна производиться по мере их появления. Хорошим средством в борьбе с сорняками является мульчирование, т. е. покрытие посевов перегноем, торфом, мелкой трухой, соломой и т. д. Такой способ значительно увеличивает урожай овощных культур. Мульчирование посевов затрудняет росту сорняков, предупреждает образование почвенной корки, сокращает испарение влаги из почвы и почти постоянно сохраняется в почве одинаковая температура.

Колхозы нашего района располагают огромным количеством перегноя и торфа. Сейчас, когда пошли в рост многие овощи, необходимо организовать во всех колхозах покрытие их перегноем или торфом.

Следующим мероприятием по уходу за овощами является рыхление. Оно необходимо для уничтожения почвенной корки в результате чего обеспечивается доступ влаги и воздуха в нижние слои почвы, что способствует лучшему накоплению питательных веществ в почве. Междурядное рыхление в течение лета производится несколько раз. Кроме междурядных рыхлений капусту следует окучивать. Окучивание способствует лучшему развитию корневой системы. Первое окучивание проводится через 20—25 дней после посадки, второе—через 15 дней после первого.

Особое место в системе мероприятий по уходу за овощными культурами занимает подкормка, которая в несколько раз повышает урожайность. Подкормку можно производить навозной жижей, раствором свежего коровяка, золой, суперфосфатом, фекалием и другими.

Раствор из коровяка приготовляется так: берут бочку или кадку, в которую накладывают до половины коровяка и заливают доверху водой. Через двое суток, когда удобрение размокло, полученный раствор разбавляют водой и употребляют для подкормки, и зависимости от почвы и возраста растений на одно ведро берут 5—8 ведер воды. Навозную жижу перед поливкой разбавляют водой в 3—4 раза и если есть добавлять суперфосфат из расчета 2 грамма на один квадратный метр. Золу для подкормки употребляют в растворе из расчета 50 грамм на одно ведро воды. Золу нельзя смешивать с раствором коровяка и навозной жижи, при этом происходит потеря самого ценного вещества—азота. В продолжении роста овощных растений следует производить подкормку в зависимости от плодородия почвы от 2 до 4—5 раз.

Большой ущерб наносят овощным культурам вредители сельскохозяйственных растений, особенно личинки капустной и луковой мухи, совки и другие. Для борьбы с ними всем колхозам нужно своевременно запастись ядохимикатами. Универсальным средством для них является гексохлоран и дуст ДДТ.

Ф. Рыков,
главный агроном райсельхозуправления.

Лучшая приёмщица

Ира Дорджеева 8 лет работает приёмщицей на засольных пунктах Ларьякского рыбучастка. За это время она хорошо освоила эту профессию и добилась хороших результатов работы.

В 1955 году у тов. Дорджеевой не было сверхнормативных потерь и пересортицы. В этом году она закончила в г. Тобольске курсы приемщиков-мастеров и возвратилась на прежнюю работу. Сейчас тов. Дорджеева работает на рыбном приёмном пункте в Оленьих юртах. Здесь она себя показала, как честной, добросовестной работницей.

Принимая рыбу она проводит большую работу среди рыбаков. Приезжая в Оленьи юрты на видном месте можно увидеть доску показателей, на которой тов. Дорджеева ежедневно заполняет показатели каждого рыбака. Она в любое время знает где кто находится из рыбаков и когда приедет с добычи.

За время своей работы тов. Дорджеева имеет несколько благодарностей от дирекции Н-Вартовского рыбзавода.

М. Кондаков,
нач. Ларьякского рыбучастка.

Увеличиваются надои молока

Среди работников животноводческих ферм сельхозартели имени Калинина широко развернулось социалистическое соревнование за увеличение надоя молока.

Подводя итоги по надою за июнь месяц видно, что надой молока на фуражную корову составил здесь 186 литров, это по сравнению с июнем прошлого года больше чем в два раза. Доярки Лекрысовской бригады надоили по 210 литров на фуражную корову и перекрыли месячное задание.

Впереди соревнующихся идут доярки Анастасия Шехерева, надоившая за июнь 271 литр на фуражную корову, Федосья Соснина—235 литров. Перевыполнили месячное задание по надою также доярки Л. Нагибина, Г. Кыкина и другие. От 150 до 200 литров молока на фуражную корову надоили десять доярок. Среди них: тт. Манжикова, Первухина, Дорджеева, Трифонова, Ильина и другие.

Увеличение надоев молока позволило артели выполнить полугодовой план молокопоставок государству, кроме того производить сдачу в госзакуп.

Редактор Е. АРТЮХОВА.

Объявление

Правление Ларьякского рыбкоопа доводит до сведения всех членов пайщиков, что с 13 июля по 1 августа 1956 г. будет производиться обмен паевых членских книжек в помещении рыбкоопа. В Ларьяке производит обмен Пуминова, на переферии уполномоченные рыбкоопа.

Правление рыбкоопа.

с. Ларьяк, типография Полиграфиздата Тюменского областного управления культуры Тираж 1020 экз. Заказ 134

Пролетарии всех стран, соединяйтесь!

Стахановец

Орган Ларьякского райкома КПСС и районного Совета депутатов трудящихся Тюменской области

Год издания 16-й
№ 58 (1106)
ВОСКРЕСЕНЬЕ
15
ИЮЛЯ
1956 г.
Цена 10 коп.

1
Государственная орд. Ленина БИБЛИОТЕКА СССР имени В. И. ЛЕНИНА

Рыбаки и рыбачки, работники рыбной промышленности района!

Шире развернём социалистическое соревнование за вылов в третьем квартале восемь тысяч центнеров рыбы!

РЕШАЮЩИЙ КВАРТАЛ РЫБОДОБЫЧИ

Закончилось первое полугодие. Подведённые итоги выполнения полугодового плана рыбодобычи показали, что в целом район выполнил план первого полугодия на 100,1 процента, а передовые колхозы достигли значительных успехов. Так, рыбаки и рыбачки рыбартели «Ударник второй пятилетки» выполнили полугодовой план рыбодобычи на 165 процентов и квартальное задание—на 170 процентов.

Успешно справились с выполнением установленного задания первого полугодия колхозы «Комсомолец», «Передовик», имени Ворошилова, имени Молотова, «Новая жизнь». Перевыполнили план первого полугодия бригады гослова Корликовского, Б-Тарховского и Ларьякского рыбучастков.

Примеры самоотверженной работы передовиков рыбного промысла наглядно свидетельствуют о том, что колхозы нашего района имеют все возможности вести лов высокими темпами и выполнять план каждым колхозом. Однако этого не случилось. Шесть колхозов и два рыбучастка Охтеурский и П-Вартовский план рыбодобычи первого полугодия не выполнили и остались в долгу у государства. Из месяца в месяц недопустимо отстают колхозы «Красное знамя», имени Калинина и бригады гослова Охтеурского и Нижне-Вартовского рыбучастков. Никак нельзя мириться с тем, что рыбартель «Красная звезда» не выловила шесть центнеров рыбы до выполнения полугодового плана.

Только безразличным отношением к выполнению государственного плана председателя этой артели тов. Сигильтова можно объяснить такое положение.

В результате не выполнения плана отдельными колхозами район не справился с выполнением установленного задания по вылову рыбы второго квартала, выполнив всего лишь на 89 процентов. Главными причинами отставания является плохая организация труда и непроизводительное использование промыслового вооружения.

Рыбзавод (директор тов. Хозяинов), управление по делам рыболовецких колхозов (тов. Зайцев) мирятся с такими фактами, когда на лову не участвует плановое количество рыбаков, недостаточно используются орудия лова, когда специалисты рыбной промышленности мало бывают на местах промысла и оказывают практической помощи рыбакам.

Серьёзным тормозом в выполнении плана рыбодобычи является неудовлетворительная постановка торговли на местах промысла и медицинское обслуживание рыбаков. Были неоднократные сигналы от рыбаков рыбартелей «Ударник 2-й пятилетки» «Красная звезда», имени Сталина и других о том, что у рыбаков нет самых необходимых товаров и продуктов питания. Однако райрыболовпотребсоюз (председатель тов. Петрушкин), заведующий торговым отделом райисполкома тов. Жилин плохо обеспечивают торговлей на местах промысла и сейчас. Такое положение терпимым быть не может.

Плохая работа на рыбодобыче объясняется также слабой организаторской деятельностью отдельных первичных партийных организаций. Партийно-политическая и воспитательная работа среди рыбаков поставлена неудовлетворительно.

Наступил третий решающий квартал в выполнении годового плана рыбодобычи. Колхозам района предстоит выловить за этот квартал 8 тысяч центнеров рыбы, это гораздо больше, чем в первом полугодии. А для того, чтобы досрочно выполнить годовой план значит задание третьего квартала надо не только выполнить, но и значительно перевыполнить, тем самым обеспечить не только выполнение девятимесячного задания, но и создать резерв для выполнения социалистических обязательств по досрочному выполнению годового плана.

Для решения этой ответственной задачи необходимо коренным образом улучшить организацию труда на рыбодобыче и использование орудий лова. Надо каждому колхозу поставить плановое количество рыбаков, организовать приёмку рыбы от ловцов на местах добычи. Нужно, чтобы каждый рыбак выловил в третьем квартале не менее 24 центнеров рыбы. Только при этих условиях мы сможем обеспечить выполнение установленного задания.

Первичные партийные организации, сельские Советы руководители колхозов и рыбучастков дело организации рыбодобычи должны взять в свои руки, резко улучшить руководство рыбодобычей, повысить массово-политическую работу среди рыбаков и оказывать им практическую помощь в работе.

Устранить недостатки в организации рыбного промысла, досрочно выполнить задание третьего квартала по рыбодобыче — почётная обязанность работников рыбной промышленности, рыбаков и рыбачек района.

Пятая сессия Верховного Совета СССР

11 июля в Москве, в Большом Кремлёвском Дворце открылась пятая сессия Верховного Совета СССР четвёртого созыва.

Состоялись раздельные заседания Совета Союза и Совета Национальностей.

На заседаниях принята следующая повестка дня сессии:

1. Проект Закона о государственных пенсиях.

2. Просьба Верховного Совета Карело-Финской ССР о преобразовании Карело-Финской Советской Социалистической Республики в Карельскую Автономную Советскую Социалистическую Республику и о включении её в состав Российской Советской Федеративной Социалистической Республики.

3. Об Обращении Верховного Совета СССР к парламентам других стран по вопросу о разоружении.

4. О Заявлении Верховного Совета СССР в связи с обращением Японского парламента по поводу запрещения ядерного оружия и прекращения его испытания.

5. Утверждение Указов Президиума Верховного Совета СССР.

Советом Союза и Советом Национальностей принят порядок рассмотрения вопросов повестки дня. Решено доклад о проекте Закона о государственных пенсиях заслушать на совместном заседании Совета Союза и Совета Национальностей. На совместном заседании будут обсуждены вопросы: просьба Верховного Совета Карело-Финской ССР о преобразовании Карело-Финской ССР в Карельскую АССР и о включении её в состав РСФСР; об Обращении Верховного Совета СССР к парламентам других стран по вопросу о разоружении; о Заявлении Верховного Совета СССР в связи с обращением Японского парламента по поводу запрещения ядерного оружия и прекращении его испытания.

На раздельных заседаниях палат будут заслушаны содоклады комиссий Законодательных предложений, а также обсуждён доклад о проекте Закона о государственных пенсиях и утверждены Указы Президиума Верховного Совета СССР.

На этом первые заседания Совета Союза и Совета Национальностей закончились.

В 16 часов открылось совместное заседание Совета Союза и Совета Национальностей Верховного Совета СССР.

За столом Председателя—Председатель Совета Союза **А. П. Волков,** Председатель Совета Национальностей **В. Т. Лацис** и их заместители.

Бурными аплодисментами приветствуют депутаты и гости товарищей **Н. А. Булганина, К. Е. Ворошилова, Л. М. Кагановича, А. И. Кириченко, Г. М. Маленкова, В. М. Молотова, М. Г. Первухина, Н. С. Хрущёва, Г. К. Жукова, Л. И. Брежнева, Д. Т. Шепилова, А. Б. Аристова, Н. И. Беляева, П. Н. Поспелова,** занявших места в правительственных ложах.

Председательствующий—депутат **А. П. Волков** сообщает, что на заседании присутствуют шахиншах Ирана Мохаммед Реза Пехлеви, шахиня Сорейя и сопровождающие их лица. В зале раздаются продолжительные аплодисменты. Затем А. П. Волков говорит, что на заседании присутствуют Председатель кабинета Министров Народно-Демократической Республики Корея маршал Ким Ир Сен и члены возглавляемые правительственной делегации. Это сообщение встречается бурными, продолжительными аплодисментами.

Слово для доклада о проекте Закона о государственных пенсиях предоставляется тепло встреченному присутствующими Председателю Совета Министров СССР товарищу Н. А. Булганину.

Доклад товарища Н. А. Булганина был выслушан депутатами и гостями с большим вниманием и неоднократно прерывался аплодисментами.

После окончания доклада председательствующий объявляет совместное заседание Совета Союза и Совета Национальностей закрытым.

12 июля пятая сессия Верховного Совета СССР продолжает свою работу.

(ТАСС).



Ворошиловградская область. В колхозе имени Кагановича Ново-Псковского района на общем собрании решено регулярно выдавать сельскохозяйственные продукты престарелым и нетрудоспособным членам артели. Для этого создан специальный фонд, в который ежегодно отчисляется два процента от общего урожая всех культур.

На снимке: старейший колхозник П. В. Розмазнин и его жена Анастасия Митрофановна получают продукты от колхоза.

Горячее одобрение постановления ЦК КПСС

С большим удовлетворением встретили трудящиеся нашего района постановление ЦК КПСС «О преодолении культа личности и его последствий». Это постановление горячо обсуждается на собраниях в первичных партийных организациях, проходят читки и обсуждения в колхозах, предприятиях и учреждениях.

Во многих партийных организациях агитаторы проводят читки, знакомят трудящихся с постановлением ЦК КПСС «О преодолении культа личности и его последствий».

С большой активностью прошли собрания в первичных партийных организациях исполкома райсовета, колхоза «Красная звезда», в Больше-Ларьякской территориальной и других. Коммунисты горячо одобряют решительные меры, принятые Центральным Комитетом КПСС по преодолению культа личности, все высказывают глубочайшее удовлетворение мероприятиями партии, направленными на всемерное развитие социалистического демократизма, строгое соблюдение норм партийной жизни и принципов коллективного партийного руководства.



Передовиков животноводства

За перевыполнение установленного задании по надою молока за июнь месяц решением бюро РК КПСС и исполкома районного Совета депутатов трудящихси на районную Доску почёта заносятся:

Шехирева Анастасии Степановна—доярка сельхозартели имени Калинина, выполнившая июньское задание по надою молока на 135 процентов.

Соснина Федосья Тимофеевна—доярка сельхозартели имени Калинина выполнившая июньское задание по надою молока на 117 процентов.

Нагибина Любовь Арсентьевна—доярка сельхозартели имени Калинина, выполнившая пюньское задание по надою молока на 111 процентов.

Кыкина Глафира Николаевна—доярка сельхозартели имени Калинина, выполнившая пюньское задание на 102,5 процента.

Сосунова Татьяна Степановна—животновод сельхозартели имени Калинина, обеспечившая выполнение пюньского задания по надою молока на 105 процентов.

Ульянов Александр—пастух сельхозартели имени Калинина, организовавший хороший нагул коров в июне месяце.

ОБРАЩЕНИЕ

Учащихся Ларьякской средней школы ко всем учащимся, пионерам и молодёжи района

Дорогие товарищи! Пионеры и школьники, молодёжь района! Наш народ с большим патриотическим подъёмом претворяет в жизнь величественные задачи, начертанные XX съездом Коммунистической партии Советского Союза.

Выполняя решения XX съезда КПСС Центральный Комитет комсомола принял постановление «Об участии комсомольских организаций в заготовке кормов в колхозах и совхозах в 1956 году».

Постановление ЦК ВЛКСМ нашло горячий отклик среди комсомольцев и молодёжи нашей страны. Советская молодёжь, как всегда, с большим желанием, с высоким сознанием своего долга, не жалея сил и труда идёт на выполнение заданий родной партии и Советского правительства.

Мы, учащиеся Ларьякской школы, ознакомились с постановлением ЦК ВЛКСМ и решили в эти горячие дни, когда в разгаре сенокос, выехать в колхозы района для оказания практической помощи в заготовке кормов.

Мы берём на себя обязательство: проработать в колхозах не менее 30 дней и каждому выработать по 40—50 трудодней и призываем всех учащихся нашего района последовать нашему примеру.

Мы обращаемся ко всем пионерам, школьникам и молодёжи района помочь колхозам в заготовке сена, веточного корма и в выращивании высоких урожаев картофеля и овощей. Это будет нашим практическим вкладом в дело выполнения постановления Центрального Комитета ВЛКСМ и решений XX съезда КПСС.

Обращение обсуждено и принято на общем собрании учащихся Ларьякской средней школы.

В райкоме ВЛКСМ

Об обращении учащихся Ларьякской средней школы ко всем пионерам, школьникам и молодёжи района об оказании практической помощи колхозам в заготовке кормов и по уходу за посевами

Бюро РК ВЛКСМ одобрило инициативу учащихся Ларьякской средней школы об оказании практической помощи колхозам района в заготовке кормов и по уходу за посевами и обязало секретарей комсомольских организаций обсудить обращение учащихся Ларьякской средней школы на комсомольских, молодёжных собраниях и собраниях учащихся и взять конкретные обязательства по оказанию помощи колхозам.

Бюро РК ВЛКСМ рекомендовало первичным комсомольским организациям на период заготовки кормов и ухода за посевами создать комсомольско-молодежные звенья, широко развернуть соцпалистическое соревнование среди комсомольцев, учащихся и молодёжи за выполнение принятого обращения.

Последний день в пионерском лагере

Весело и интересно провели пионеры этот день в Ларьякском лагере. В день закрытия лагеря в Ларьяк прибыл пароход и по договорённости с капитаном парохода тов. Ложниковым был устроен выезд детей на пароходе вниз по течению Ваха на расстоянии 10 км и обратно.

Эта прогулка оставила большое впечатление у детей. На пароходе были организованы отдельные выступления пионеров, танцы, пляска и другие номера. По прибытию парохода на место было устроено гулянье на берегу.

После возвращения из этой интересной поездки состоялось закрытие лагеря. На торжественной линейке начальник лагеря тов. Усова пожелала учащимся после летнего отдыха плодотворной учёбы в новом учебном году. После чего состоялся концерт.

Известия с культлодки

Районная культлодка, отправившаяся для обслуживания рыбаков на путине Охтеурского, Б-Тарховского и Н-Вартовского сельских Советов побывала у рыбаков в Оленьих юртах, Пуг-Юге и Люкпае.

Силами участников агитбригады культлодки в Оленьих юртах для рыбаков была продемонстрирована кинокартина, выпущен боевой листок и проведена беседа. В Пуг-юге оказали практическую помощь бригаде в прополке и окучиванию картофеля, вечером был продемонстрирован кинофильм.

Культлодка следует дальше по маршруту.



Иркутская область. Второй год ведутся подготовительные работы по сооружению крупнейшей в мире Братской ГЭС. По правому и левому берегам быстроводной Ангары, в тайге на многие километры раскинулась строительная площадка, возводятся жилые дома, дороги, производственные предприятия.

На снимке: строительство новых дорог к станции Оспновка и к промышленным предприятиям новостройки.

Фото М. Минеева.

Фотохроника ТАСС.

Международный обзор

Вопреки воли немецкого народа

6 июля 1956 года немецкая газета «Нейес Гейчлад» назвала «чёрным днем» для немецкого народа. В этот день западногерманский бундестаг (нижняя палата парламента) принял закон о введении всеобщей воинской повинности. Закон вступит в силу после утверждения его бундесратом (верхняя палата парламента). Таким образом, правящие круги в Западной Германии, действуя в соответствии с планами американской политики, расчищают себе путь для создания 500-тысячной армии.

Немецкая демократическая общественность расценила решение бундестага как акт, направленный против дела мира и ослабления международной напряжённости, против национальных интересов самого немецкого народа. «Для каждого, кто следил за этими военно-политическими спорами (имеется в виду обсуждение закона о воинской повинности в бундестаге),—пишет западногерманская газета «Вестфелише Рундшау»,—нет ни малейшего сомнения в том, что бундестаг в этом составе, в каком он будет сейчас, по меньшей мере в вопросе о воинской повинности более не отвечает воле большинства населения». Справедливость этого замечания газеты подтверждает вся внутриполитическая обстановка в Западной Германии.

Здесь против несения воинской повинности выступают коммунистическая и социал-демократическая партии, свободная демократическая партия, Баварская партия, профсоюзы. По данным некоторых берлинских газет, 80 процентов западногерманского населения высказывается против введения всеобщей воинской повинности. В последние дни участились случаи перехода из Западной Германии в Германскую Демократическую Республику молодых людей призывного возраста. На днях в находящийся в Потсдаме пункт по приему беженцев из Западной Германии явилось 13 молодых немцев, которые заявили, что они не желают служить в создаваемой западногерманской армии и хотят жить и работать в ГДР. Число таких беженцев растёт.

Решение бундестага о введении воинской повинности вновь показало, что правительство Западной Германии, возглавляемое канцлером Аденауэром, стремится проводить осуждённую народами политику «с позиции силы», политику, угрожающую раскол Германии.

Происки врагов мира

Советское правительство направило на днях правительству США ноту, в которой выражает решительный протест против преднамеренного нарушения американскими бомбардировщиками воздушных границ Советского Союза. Трижды американские военные самолеты в июле залетели в воздушное пространство СССР. В ноте подчеркивается, что враждебные делу мира круги в ряде стран встревожены ослаблением международной напряжённости и всячески пытаются помешать дальнейшему улучшению отношений между государствами и созданию доверия между ними. К числу таких попыток относятся и нарушения американскими самолетами границ Советского Союза.

В связи с этим обращает на себя внимание сообщение французской газеты «Либерасьон» о том, что в настоящее время в США ведется подготовка к запуску большого количества воздушных шаров американских воздушных баз в Западной Европе. Как известно, американские воздушные шары направлялись в воздушное пространство СССР и стран народной демократии для получения разведывательных данных. Эти шары, кроме того, серьезно препятствовали полётам гражданских самолётов, а, опускаясь на землю, причиняли материальный ущерб и вызывали человеческие жертвы.

Обычным мероприятием американской разведки стала засылка американских шпионов и диверсантов в страны народной демократии. На днях в Германской Демократической Республике в органы безопасности пришёл с повинной агент американской разведки, который сообщил, что в недавней провокации в польском городе Познани (где империалистические агенты организовали 28 июня уличные беспорядки) принимали участие специально засланные туда наёмники американской разведки.

Все эти факты лишний раз говорят о том, что в правящих кругах США имеются люди, заинтересованные в разжигании «холодной войны».

Г. Подкспаев.

Редактор Е. АРТЮХОВА.

Объявление

Продолжается подписка на второе полугодие 1956 года на районную газету

„СТАХАНОВЕЦ"

Подписная плата на 6 месяцев 5 руб. 20 коп.

Подписка принимается во всех почтовых агентствах и всеми письмоносцами.

с. Ларьяк, типография Полиграфиздата Тюменского областного управления культуры Тираж 1020 экз. Заказ 137

Пролетарии всех стран, соединяйтесь!

Стахановец

Орган Ларьякского райкома КПСС и районного Совета депутатов трудящихся, Тюменской области

Год издания 15-й
№ 59 (1107)
ЧЕТВЕРГ
19
ИЮЛЯ
1956 г.
Цена 10 коп.

Государственная ордена Ленина БИБЛИОТЕКА СССР

Комсомольцы и молодёжь! Ваше место сейчас в рядах передовиков сеноуборки. Помогайте колхозам обеспечить общественный скот доброкачественными кормами.

На сенокос, на луга молодёжь!

Наступила горячая пора—сенокос! Во-время провести его—значит создать обильные запасы кормов для общественного животноводства. Пора сенокоса пришла и в колхозах нашего района. В сельхозартелях имени Калинина и «Новая жизнь» приступили к сенокосу, а также и во многих рыбартелях. Почетный долг комсомольских организаций с настоящим комсомольским задором организовать юношей и девушек на заготовку кормов для общественного животноводства—это сейчас главное для всех первичных комсомольских организаций района.

Центральный Комитет комсомола принял постановление об участии комсомольских организаций в заготовке кормов для общественного животноводства. ЦК ВЛКСМ вместе с Министерством сельского хозяйства СССР и Министерством совхозов СССР объявили всесоюзное социалистическое соревнование районных комсомольских организаций по заготовке кормов. Для победителей в соревновании установлены премии: легковые автомобили, мотоциклы, радиоприемники, велосипеды и другие.

Комсомольцы и молодёжь нашего района горячо откликнулись на постановление ЦК ВЛКСМ. По инициативе комсомольцев и учащихся старших классов Ларьякской средней школы учащиеся выступили зачинателями соревнования на заготовке кормов для общественного животноводства и приняли на себя социалистические обязательства—проработать в колхозе не менее 30 дней и выработать по 40—50 трудодней каждому.

Бюро РК ВЛКСМ одобрило инициативу учащихся Ларьякской средней школы и рекомендует первичным комсомольским организациям поддержать их почин и мобилизовать все силы на заготовку кормов. Инициаторы соревнования под руководством преподавателя тов. Болтаевой уже выехали в сельхозартель «Новая жизнь» на работу по заготовке кормов и оказанию помощи в уходе за посевами. Несколько человек комсомольцев и молодёжи из организаций и учреждений райцентра также выехали в колхозы района на заготовку кормов.

Опыт прошлых лет показывает, что важным делом комсомольских организаций является создание комсомольско-молодёжных звеньев и бригад. Поэтому необходимо, там где это еще не сделано, создать молодёжные звенья и бригады по сенокошению. Особенно в сельхозартелях имени Калинина и «Новая жизнь», так как там почти 50 процентов комсомольцев и молодёжи находится на заготовке кормов.

Среди комсомольцев и молодёжи надо шире развернуть социалистическое соревнование, добиться того, чтобы не было ни одного молодого работника, работающего на сенокосе и закладке силоса не выполняющего норм выработки.

Одновременно с сенокошением идет и силосование. Ныне предстоит работ по силосованию гораздо больше, чем в прошлом году. Поэтому комсомольцы и молодёжь должны быть в авангарде строительства силосных сооружений и закладки силоса.

В эти дни надо перестроить свою работу и культпросветучреждениям. Молодые сенокосильщики днем и ночью находятся на лугах. На полевые станы должны поступать регулярно газеты и журналы. Нужно, чтобы как можно чаще приезжали кинопередвижка, агитбригада и докладчик.

Самоотверженным трудом на лугах, у силосных ям и траншей, сельские комсомольцы и молодёжь помогут колхозам в создании прочной кормовой базы для животноводства.

На сенокос, на луга молодёжь! Больше накосим сена и заложим силоса—больше получим мяса, молока, масла и других продуктов животноводства!

Пятая сессия Верховного Совета СССР

12 июля в Большом Кремлевском Дворце продолжала свою работу пятая сессия Верховного Совета СССР.

Состоялись раздельные заседания Совета Национальностей и Совета Союза.

На заседании Совета Национальностей с докладом о проекте Закона о государственных пенсиях выступил председатель комиссии Законодательных предположений Совета Национальностей **М. А. Годилад,** на заседании Совета Союза—председатель комиссии Законодательных предположений Совета Союза—депутат **М. А. Яснов.**

Они говорили о том, что проект Закона о государственных пенсиях встретил единодушное одобрение трудящихся. Советские люди в проекте Закона видят новое проявление заботы партии и правительства о благе народа.

Проек Закона подробно рассматривался в комиссиях Законодательных предположений Совета Национальностей и Совета Союза. Всестороннее обсуждение проекта проводилось на местах.

Комиссии Законодательных предположений Совета Союза и Совета Национальностей одобряя проект Закона о государственных пенсиях рекомендуют внести в проект некоторые дополнения и поправки с учетом пожеланий трудящихся.

Затем на раздельных заседаниях обеих палат началось обсуждение проекта о государственных пенсиях.

На заседании Совета Национальностей в прениях выступило 12 депутатов, на заседании Совета Союза—10 депутатов.

Все выступающие в прениях депутаты высказывали единодушное одобрение проекта Закона о государственных пенсиях, вносили конкретные предложения и дополнения к проекту Закона.

В частности, на заседании Совета Национальностей депутат **С. Джакунов** (Казахстан), предложил предусмотреть надбавку пенсии за большой трудовой стаж в пределах пяти процентов за каждые пять лет, проработанного сверх требуемого законом трудового стажа, а также предусмотреть снижение возраста, требуемого для получения пенсии женщинам, родившим и воспитавшим пять и более детей до 8-летнего возраста.

Ряд дополнений к проекту Закона внесла на заседании Совета Союза министр социального обеспечения РСФСР депутат **О. А. Муравьева.** Тов. Муравьева считает необходимым, чтобы многодетным матерям и женщинам, работающим во вредных условиях труда, были установлены еще более льготные условия для получения пенсий.

Целесообразно было бы установить, говорит она, чтобы инвалиды с детства имели право получать государственную пенсию по инвалидности на равне с рабочими и служащими нетрудоспособными в период работы или после ее прекращения.

Правильным, по мнению оратора, является предложение трудящихся об установлении надбавок в случае инвалидности или смерти кормильца от трудового увечия, профессионального заболевания, а также инвалидам из числа военно-служащих и их семьям.

В работе сессии принимали участие тепло встреченные депутатами и гостями товарищи **Н. А. Булганин, К. Е. Ворошилов, Л. М. Каганович, А. И. Кириченко, Г. М. Маленков, В. М. Молотов, М. Г. Первухин, Н. С. Хрущев, Г. К. Жуков, Л. И. Брежнев, Д. Т. Шепилов, Н. И. Беляев, П. Н. Поспелов.**

* * *

13 июля в Москве, в Большом Кремлевском Дворце продолжала работу пятая сессия Верховного Совета СССР.

На заседании Совета Союза и Совета Национальностей, как и накануне, обсуждался проект Закона о государственных пенсиях. Выступающие депутаты говорили о полном одобрении советским народом этого Закона проекта. Новый Закон является свидетельством дальнейшего роста экономического могущества нашей Родины, он коренным образом улучшит дело пенсионного обеспечения.

Депутаты подчеркивали, что обсуждение проекта Закона о государственных пенсиях повсюду прошло с высокой активностью. Трудящиеся принимали обязательства работать еще лучше, развернуть соревнование за досрочное выполнение производственных планов.

На заседании Совета Союза в обсуждении проекта Закона о государственных пенсиях приняли участие 23 депутата, на заседании Совета Национальностей—11 депутатов.

Приняты решения об окончании прений.

С заключительным словом на заседании Совета Союза и на заседании Совета Национальностей выступил Председатель Совета Министров СССР тов. **Н. А. Булганин.**

(ТАСС).

ПЕРЕДОВИКИ СОРЕВНОВАНИЯ СУДОВЫХ КОМАНД

Среди судовых команд Н-Вартовского рыбзавода широко развернулось социалистическое соревнование за досрочное выполнение плана грузоперевозок.

Среди соревнующихся за второй квартал первенство одержала команда катера «Амур» (старшина тов. Холодилов, моторист тов. Стампольский), выполнившая план грузоперевозок второго квартала на 176 процентов и сэкономила горючего 8 процентов. Второе место заняла команда катера «Волга» (старшина тов. Хохлов, моторист тов. Кугаевский), выполнившая план грузоперевозок на 129 процентов и сэкономившая горючего 10 процентов.

Справилась с выполнением плана грузоперевозок второго квартала команда катера «Ярсолинец» (старшина тов. Вялков, моторист тов. Иванов).

Сейчас среди судовых команд развернулось соревнование за выполнение и перевыполнение плана грузоперевозок третьего квартала.

СВОДКА

о ходе выполнения плана рыбодобычи на 15 июля.
(в процентах к июльскому плану)

Наименование колхозов	проц. выпол.
По колхозам	
1 «Красная звезда»	53,4
2 «Ударник 2-й пятилетки»	46,2
3 «Комсомолец»	46.2
4 «Передовик»	23,2
5 Им. Ворошилова	23,0
6 Им. Молотова	22.0
7 «Красное знамя»	19,4
8 Им. Сталина	18,2
9 Им. Микояна	16,6
10 Им. Калинина	0,2
11 «Новая жизнь»	—
По рыбучасткам	
1 Ларьякский	46,8
2 Корликовский	32,3
3 Охтеурский	22,4
4 Б-Тарховский	14,8
5 Н-Вартовский	14,7
По району	28,6

Помощь колхозу

Ежегодно рабочие и служащие организаций и учреждений райцентра шефствуют над колхозом «Красная звезда». В этом году большую помощь оказали в посадке картофеля, а сейчас они оказывают помощь в уходе за посевами.

В эти дни на поле колхоза ежедневно участвуют десятки человек. Все они сейчас окучивают картофель. Активными помощниками являются коллективы работников райсельхозуправления и райисполкома. Они уже закончили окучивание на взятых участках.

Неплохо помогают работники коллективов Госбанка, райбольницы, райкопторы связи и другие.

Ведут работы на колхозном огороде и учащиеся Ларьякской средней школы.

Не снижают темпы

Успешно выполнив план рыбодобычи первого полугодия рыбаки и рыбачки рыбартели «Ударник 2-й пятилетки» не снижают темпы добычи рыбы и в третьем квартале.

Облавливая курьи и заливы они ежедневно сдают по 12—15 центнеров рыбы на приемные пункты. Особенно хорошо трудится на рыбодобыче Василий Степанович, Виктор Михайлович и Александр Ипкитич Красны.

Активное участие в добыче рыбы принимают строители К. Г. Прасин и А. П. Прасин и пастух Т. М. Прасин. Все они борются за досрочное выполнение плана добычи рыбы третьего квартала.

Повысить темпы рыбодобычи в третьем квартале

Итоги выполнения плана рыбодобычи первого полугодия текущего года показали, что в целом район выполнил полугодовой план на 100 процентов. Несмотря на то, что рыбзавод производственную программу по добыче рыбы выполнил, необходимо отметить, что государственный лов при наличии всех возможностей (технической оснащенности) с государственным планом рыбодобычи не справился, выполнив всего лишь на 85 процентов.

Неравномерно и с неполной нагрузкой своих сил и возможностей в течение полугодия работали и многие рыбартели. Так, например, во втором квартале значительно ослабили работу по рыбодобыче в рыбартелях: имени Микояна (председатель тов. Анпсимов), выполнившей план второго квартала только на 77 процентов, имени Сталина (председатель тов. Иванов)—на 74,7 процента, «Красное знамя»—на 52,4 процента, «Красная звезда» (председатель тов. Сигпльетов)—на 85 процентов, а сельхозартель имени Калинина в течение всего полугодия добыла только 13 центнеров рыбы.

План выпуска рыбопродукции выполнен на 99,3 процента, в том числе по мороженым на 106 процентов, охлаждённым на 107 процентов, полуфабрикат на консервы на 134 процента, солёные на 89 процентов и вяленные только на 44 процента.

В этом вопросе необходимо отметить такие недостатки: рыбоучастки, особенно Н-Вартовский (мастер тов. Плесовских), Охтеурский (мастер тов. Хижнякова), Ларьякский (и. о. мастера тов. Петрова) почти не занимались выпуском вяленных товаров. А Корлпковский рыбучасток (мастер т. Черкашин) в результате безответственного отношения к уборке и оформлению отгружаемой рыбопродукции в адрес Тюменской конторы Главрыбторга отправил 1200 кг рыбы лишней, а также при сдаче имеет место большая пересортица. Всё это отрицательно отражается на выполнение производственной программы 1956 года.

Идёт третий квартал—решающий квартал в выполнении годового плана рыбодобычи. От готовности и проведения лова в этот решающий период будут зависеть и его результаты. Следует сказать, что рыбзавод этот решающий квартал встретил не в полной готовности. Так, например, в Охтеурском рыбучастке не подготовлены орудия лова, не все речки и сора закрыты запорами, не подготовлен мелкий рыболовецкий флот.

Очень медленно и неуверенно идёт подготовка к освоению двух стрежевых песков на Оби. Начальник Н-Вартовского рыбучастка тов. Крюков, вместо сосредоточения сил на освоение водоёмов Оби, в своей работе распыляется, а основного не делает. Невода ещё до сих пор не построены, пески от задевов не очищены, рыболовецкие бригады не укомплектованы.

Для того, чтобы выполнить план рыбодобычи третьего квартала и перекрыть недолов второго квартала необходимо рыбакам гослова и рыбакам колхозникам, а также рыболовецким бригадам сельхозартелей в течение третьего квартала держать на добыче плановое количество рыбаков и орудий лова; производить промысел в любое время дня и ночи независимо от погоды; широко применять переходной лов, применяя разновидность орудий лова в зависимости от водоёмов.

Особое внимание начальникам рыбучастков и мастерам надо обратить на организацию приёмки рыбы от рыбаков на местах промысла с тем, чтобы весь принятый сырец пустить на выпуск мороженых рыботоваров и свести до минимума выпуск солёной продукции. При уборке и отгрузке рыботоваров надо строго руководствоваться госстандартами.

Среди рыбаков и всех работников рыбной промышленности следует ещё шире развернуть социалистическое соревнование за выполнение и перевыполнение установленного задания по вылову рыбы в третьем квартале.

Мобилизуя все свои резервы и возможности, используя опыт передовиков рыбодобычи, колхозы и гослов района справятся с выполнением производственной программы третьего квартала.

Хорошайло,
гл. инженер
Н-Вартовского рыбзавода.

Наш пишут

Беспорядки на звероферме

Звероводство бригады Лапчинск колхоза имени Сталина занимает видное место в экономике колхоза, в увеличении его доходов. Однако правление колхоза (председатель тов. Иванов) не проявляет никакой заботы о создании нормальных условий для звероводства этой фермы. Звероферма здесь крайне плохо обеспечивается рыбными продуктами, в основном рацион составляет крупа и картофель.

Ещё хуже положение с клетками. В каждой секции находится по три—четыре и даже пять лисиц. Клеток не хватает и размещать зверей некуда, угрожает опасность загрызания. Кроме того, не хватает чашек для кормления и другого инвентаря. Но об этом никто не заботится.

В результате чего за последнее время получился отход и сейчас у многих зверей наблюдается слабость, что также угрожает падежу.

Правлению колхоза необходимо принять срочные меры в обеспечении зверофермы кормами, в строительстве клеток и других работ, а тов. Иванову надо чаще бывать в Лапчинске и руководить делами бригады.

Кыкин.

Халатное отношение

Фельдшер Лапчинского медпункта тов. Киселев халатно относится к своим служебным обязанностям. Теперь, когда начался сезон рыбалки удочкой, его очень редко можно видеть в медпункте. Он или на рыбалке, или спит после ночной рыбалки. Поэтому некогда ему и лекарство по готовому рецепту приготовить. Так, 16 июня, я отдала ему рецепт, выписанный в Ларьяке, чтобы он приготовил для ребёнка мазь и тов. Киселев пообещал это сделать, но уже прошло три недели, а мазь всё ещё не приготовлена и на неоднократные мои напоминания он оправдывается своей забывчивостью.

Конечно можно было бы заказать мазь в Ларьякскую аптеку, но зачем же спрашивается существует в Лапчинске медпунк и имеется фельдшер?

М. Тупицына.

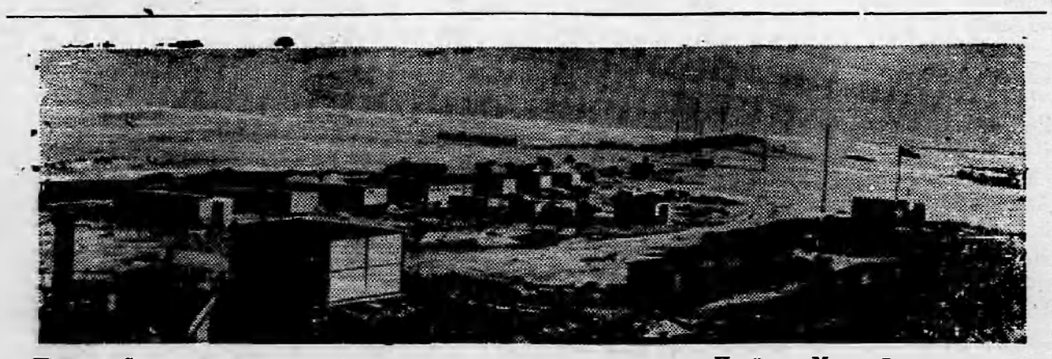

Первая Советская комплексная антарктическая экспедиция. Посёлок Мирный.
Фото А. Кочеткова.

Фотохроника ТАСС.

Из опыта участников Всесоюзной сельскохозяйственной выставки

Сельская библиотека и её актив

Культурно-просветительные учреждения на селе ведут активную работу по воспитанию тружеников деревни в коммунистическом духе. Многие из них на этом поприще достигли больших успехов. Поучительным примером в этом отношении является Рождественская сельская библиотека, Гатчинского района, Ленинградской области,—участник Всесоюзной сельскохозяйственной выставки 1956 года.

Являясь подлинным очагом культуры на селе, эта библиотека силами её многочисленного актива систематически разъясняет читателям решения партии и правительства, знакомит их с лучшими произведениями художественной литературы. В 1955 году библиотека организовала 66 книжных выставок, 290 громких читок, девять литературных вечеров и читательских конференций.

Среди активистов библиотеки мы видим представителей сельской интеллигенции, а также передовых производственников. Агроном колхоза имени Ленина В. Нестерович регулярно читает лекции на сельскохозяйственные и естественно-научные темы, делает библиографические обзоры, выступает на читательских конференциях. Колхозный бригадир В. Александрова, выращивая в прошлом году со своей бригадой по 360 центнеров картофеля с гектара, при обсуждении книги В. Дмитриева «Опыт выращивания высоких урожаев картофеля» выступала с сообщением о новых агротехнических приёмах, которые она применяет. Колхозница Л. Сидорова—слушательница трёхгодичных агрозоотехнических курсов заведует передвижной библиотекой в деревне Старое Поддубье. И. Логинова из овощеводческой бригады помогает библиотеке в доставке книг читателям на дом. Она же проводит громкие читки газет в поле. Большую помощь библиотечному совету оказывают преподаватели средней школы Т. Маланкина, В. Моисеева, А. Панфилова и другие.

Умелая деятельность активистов библиотеки способствует расширению круга читателей. Теперь каждая колхозная семья имеет в библиотеке своего читателя. За год библиотека выдала для чтения 24.848 книг, в том числе общественно - политических — 2.935, естественно-научных—1.511 и сельскохозяйственных —4.684.

Колхозники через библиотеку постоянно знакомятся с достижениями науки и способствуют внедрению в производство всего передового. Завод «Электросила» изготовил для колхоза станок для приготовления торфоперегнойных горшочков. Овощеводы заметили, что у станка низка производительность, и посоветовали несколько изменить его конструкцию. Завод это сделал. В результате производительность станка увеличилась вдвое. А вот другой пример. Библиотека организовала читательскую конференцию по книге М. Васильевой и А. Сокмана «Наши успехи». В ней рассказывалось об опыте колхоза имени Ломоносова, достигшего хороших показателей в животноводстве. В период подготовки к конференции правление артели послало своих животноводов к ломоносовцам. Там, они увидели много полезного для себя.

Следуя примеру передового хозяйства, члены артели имени Ленина навели порядок на своих фермах, стали сдабривать грубые корма концентратами, расширили площади под кормовыми культурами и ввели летнюю подкормку скота. После этого положение на фермах изменилось. Надой молока от каждой коровы в 1955 году достиг 2.545 килограммов против 1.400 килограммов в 1954 году.

Библиотека ведёт большую воспитательную работу среди колхозной молодёжи. В 1954 году группа окончивших среднюю школу долго не могла решить, что ей делать после окончания школы. Некоторые из них в вузы не поступили, а к колхозному производству их не тянуло. Тогда библиотека совместно с партийной и комсомольской организациями провела вечер молодёжи. Предварительно молодым людям рекомендовалось прочесть книги В. Пановой «Ясный берег», Г. Николаевой «Жатва». Вечер оказался многолюдным. На нём была прочитана лекция «О моральном облике советского человека». Кроме того, здесь выступали бригадиры с рассказами о работе передовиков; они подчеркивали важную роль молодежи в подъёме артельного хозяйства. Вскоре семнадцать юношей и девушек изъявили желание работать на животноводческих фермах и в полеводстве. Ныне они успешно справляются со своими обязанностями.

Так Рождественская библиотека во главе с её заведующей, неутомимой труженицей В. Л. Смирягиной изо дня в день ведёт воспитательную работу и тем самым оказывает помощь колхозу.

М. ПЛАТОНОВ.
Директор павильонов административных и культурных учреждений колхозного села ВСХВ.

Редактор Е. АРТЮХОВА.

с. Ларьяк, типография Полиграфиздата Тюменского областного управления культуры Тираж 1020 экз. Заказ 141

Пролетарии всех стран, соединяйтесь!

Стахановец

Орган Ларьякского райкома КПСС и районного Совета депутатов трудящихся. Тюменской области

Год издания 15-й
№ 60 (1108)
ВОСКРЕСЕНЬЕ
22
ИЮЛЯ
1956 г.
Цена 10 коп.

Колхозники и колхозницы! Шире развертывайте социалистическое соревнование на заготовке кормов. Создадим прочную кормовую базу для общественного животноводства в каждом колхозе.

Полным ходом веоти заготовку кормов

Огромные задачи стоят перед тружениками сельского хозяйства по подъёму общественного животноводства, увеличению производства молока, мяса и других продуктов. Решить эти задачи можно только создав прочную кормовую базу. Сенокос—горячая пора для колхозов. В дни сенокоса закладывается основа прочной кормовой базы. Не менее важной задачей является заготовка силоса и веточного корма.

Наступила самая ответственная пора, когда сенокошение, закладка силоса и заготовка веточного корма должна иметь широкий размах, июль месяц на исходе. Для каждого ясно, каждый центнер июльского сена равен 3—4 центнерам поздней косьбы.

В текущем году для того, чтобы обеспечить скот кормами на весь стойловый период, добиться повышения надоя молока колхозы района должны заготовить сена 12718 тонн, силоса—6075 тонн, веточного корма—146 тонн, только при этом условии задача по сохранению скота, повышению надоя молока будет обеспечена.

Обязанность партийных и советских организаций, управления сельского хозяйства, правлений колхозов обеспечить образцовое проведение сеноуборки, рассматривая её как важнейшую хозяйственную кампанию. К сожалению, отдельные руководители колхозов смотрят на уборку трав как на второстепенное дело.

В некоторых колхозах на сегодня не заготовлено ни одного центнера сена, силоса и веточного корма. На 15 июля по району заготовлено лишь 130 тонн сена, 10,5 тонн силоса и 11 тонн веточного корма, в том числе по колхозу «Новая жизнь» заготовлено 122 тонны, заложено силоса 10,5 тонн и веточного корма 9,2 тонны.

Такое положение с состоянием заготовки кормов создаёт тревогу за создание прочной кормовой базы. Некоторые колхозы как и в прошлом году медлят с развертыванием сенокоса. Председатели колхозов «Красная звезда» тов. Сигильетов и «Ударник второй пятилетки» тов. Мурашов и другие выжидают, когда травостой повсеместно будет хороший, но не учитывают, что он начнёт терять питательные и вкусовые качества. В этих колхозах до сего времени неполностью закончена подготовка к сеноуборке, не подготовлен мелкий инвентарь: ручные косы, грабли, не укомплектованы полностью сеноуборочные бригады.

Совершенно нетерпимо такое положение, когда упускается самое благоприятное время заготовки веточного корма, все условия и возможности для заготовки этого вида корма у нас имеются, но нет чувства ответственности у руководителей отдельных колхозов за своевременную организацию этой работы и вместе с этим недооценка создания запаса качественных кормов.

Время не ждёт, не теряя ни одного дня нужно повсеместно развернуть сенокос, организовать закладку силоса и заготовку веточного корма, полностью использовать все сенокосилки, организовать в неудобных местах для машин косьбу травы вручную, немедленно закончить подготовку всего мелкого инвентаря (ручные грабли, вилы и т. д.) полностью укомплектовать бригады по заготовке кормов. Привлечь на заготовку кормов дополнительно колхозников, занятых на второстепенных работах, организовать подростков, школьников на заготовку веточного корма.

Развернуть среди колхозников широкое социалистическое соревнование за досрочное выполнение планового задания по заготовке кормов для общественного животноводства.

Большую помощь колхозам в заготовке кормов должны оказать комсомольские организации. Они обязаны не только мобилизовать каждого члена ВЛКСМ на это важное дело, но и больше привлечь в работу на лугах несоюзной молодежи. Почётный долг нашей молодёжи — принять активное участие в заготовке кормов, внести этим достойный вклад в осуществление задач по развитию животноводства.

В порядке организации воскресников и путём посылки рабочих и служащих на время в колхозы, коллективы организаций и предприятий могут и должны оказать практическую помощь в создании прочной кормовой базы.

Партийные и комсомольские организации, сельские Советы должны шире развернуть массово-политическую работу в сенокосных бригадах, мобилизуя каждого работающего на лугу на успешное выполнение и перевыполнение норм выработки, на заготовку высококачественного сена и силоса.

Массовый сбор арбузов

В колхозах Ташкентской области Узбекистана начат массовый сбор арбузов и дынь. Повсеместно отмечается высокий урожай — на отдельных участках он достигает 400 центнеров с гектара.

(ТАСС).

ПО СОВЕТСКОМУ СОЮЗУ

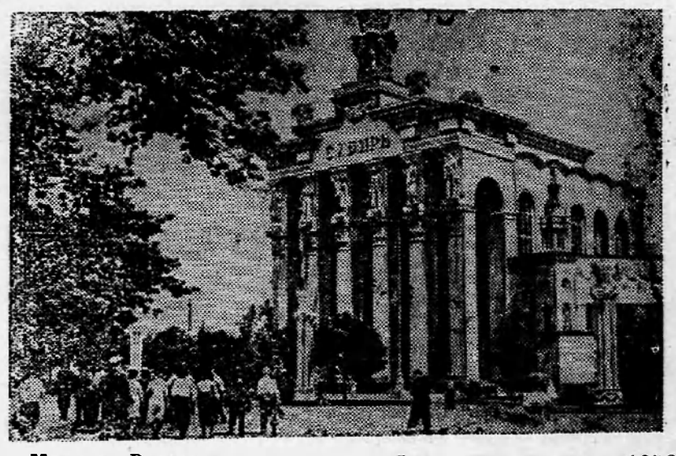

Москва. Всесоюзная сельскохозяйственная выставка 1956 года.

На снимке: павильон «Сибирь».

Фото А. Сергеева. Фотохроника ТАСС.

По комсомольским путевкам

Задолго до выпускных экзаменов многие студенты последнего курса Таллинского горного техникума подали заявления с просьбой направить их после окончания учебы на Крайний Север. 105 выпускников техникума будут трудиться на комбинатах «Воркутауголь» и «Интоуголь». Группа студентов коммунально-строительного техникума Таллина выразила желание поехать на стройки Востока. Первая партия добровольцев другой Приоалтийской республики—Латвии в составе 270 человек уже выехала на строительство новых промышленных предприятий Кургана.

Сотни молодых патриотов отправились на Восток, Север, в Донбасс из Рязани, Калуги, Тулы, Шуи, Черкасска, Фрунзе и других городов.

800 посланцев Москвы, решивших принять участие в сооружении предприятий цветной металлургии в Магаданской области, уже прибыли в дальневосточный порт Находку, откуда дальше они поедут на пароходе.

Группы молодых ленинградцев влились в трудовую семью строителей заполярного города Кировска и города Губахи, Молотовской области. Приехали на место работы и москвичи, пожелавшие стать строителями Братской ГЭС.

Через несколько лет во многих ныне не обжитых районах Сибири, Дальнего Востока и Севера появятся десятки новых мощных заводов, шахт, электростанций.

(ТАСС).

★

В честь дня военно-морского флота

В честь праздника — дня военно-морского флота СССР в союзных республиках, краях, областях и городах страны сотни команд совершают однодневные и многодневные шлюпочные походы. Несколько шлюпочных команд ДОСААФ отправились из Москвы в Ленинград, Ростов — на Дону, Горький, Серпухов.

В большой звездный шлюпочный поход вышли команды городов-героев Ленинграда, Одессы, Севастополя и Сталинграда.

В эти дни во многих городах проходят состязания многих моделистов, состязания по водному полу, прыжкам в воду, парусным гонкам. С 20 по 29 июля состоятся всесоюзные соревнования моделистов.

В первых числах августа в Москве на Химкинском водохранилище будут проведены всесоюзные соревнования юношеских шлюпочных команд по морскому спортивному многоводью.

(ТАСС).

Издание брошюры с текстом „Закона о государственных пенсиях“

Брошюра с текстом «Закона о государственных пенсиях», принятого Верховным Советом СССР на пятой сессии 14 июля 1956 года, выпускается Издательством «Известия» массовым тиражом.

(ТАСС).

Трудящиеся одобряют постановление ЦК КПСС

С большой активностью проходят открытые партийные собрания в учреждениях и предприятиях райцентра, на которых коммунисты, комсомольцы и беспартийные обсуждают постановление ЦК КПСС «О преодолении культа личности и его последствий».

На состоявшемся собрании в районной больнице выступающие тт. Кайгородова, Демина, Озолина заявили:

— Мы единодушно одобряем решение Центрального Комитета КПСС «О преодолении культа личности и его последствий». Реакционные круги некоторых капиталистических стран пытаются использовать факты, связанные с осуждением Коммунистической партией и народом культа личности для того, чтобы отвлечь советский народ от выполнения решений XX съезда партии, подорвать доверие трудящихся к Коммунистической партии. Но этого никогда не будет. Смелая принципиальная критика культа личности начата Коммунистической партией поддержана и одобрена всем советским народом.

Это постановление поможет тому, чтобы в дальнейшем не повторить таких ошибок, впредь осуществлять принципы коллективного руководства.

На собрании коллектива Ларьякского рыбкоопа тов. Самарин сказал:

— Центральный Комитет КПСС главное внимание сейчас уделяет на претворение в жизнь решений XX съезда КПСС. Как же мы работники торговли выполняем это указание? Надо прямо сказать, что далеко недостаточно. У нас в работе имеется много недостатков. Отдельные работники как Кнехута, Осин плохо относятся к своим обязанностям. Мы очень мало работаем с людьми. Агитаторы в летнее время свою работу прекратили, а партийная организация мирится с этими недостатками.

На собрании работников коллектива райконторы связи выступающие отмечали, что отдельные работники неправильно понимают принцип коллегиальности, допускают большое мнение о себе, как о людях, которые руководят всем районом. Это,—говорили они, —относится и к некоторым работникам и заведующим отделами районного Совета депутатов трудящихся. Особенно отмечалось на собрании то, что в коллективе райконторы связи редко проводятся производственные совещания, руководители редко советуются с работниками, допускают грубости, мало ведут воспитательной работы среди коллектива.

На всех собраниях приняты решения, направленные на устранение недостатков, на глубокое разъяснение постановления ЦК КПСС среди работников своих коллективов.

Члены сельхозартели имени Калинина приняли новый Устав

С огромным удовлетворением члены сельхозартели имени Калинина встретили постановление ЦК КПСС и Совета Министров СССР об Уставе сельскохозяйственной артели, о ежемесячном авансировании колхозников и дополнительной оплате труда. По изучению этих постановлений во всех бригадах колхоза была проведена большая работа. При обсуждении постановления ЦК КПСС и Совета Министров СССР об Уставе сельхозартели колхозниками было высказано много предложений, касающихся активного участия членов артели в общественном производстве, роста общественного богатства и сокращения личного хозяйства, улучшения материального благосостояния колхозников и принятия решительных мер по отношению к нерадивым колхозникам.

Все предложения и замечания колхозников правлением колхоза были обобщены, обсуждены в бригадах, на фермах. Затем Устав с изменениями и дополнениями рассматривался на заседании правления колхоза и окончательно 1 июля на общем собрании колхозников.

Решен вопрос о сокращении приусадебных участков и установлен до 0,20 га. Если же отдельные трудоспособные члены колхозного двора не работают в колхозе, а работают в других организациях или учреждениях, размер приусадебного участка такому колхозному двору выделяется в размере 0,15 га, а в том случае, если отдельные трудоспособные члены семьи не вырабатывают установленного минимума трудодней, тогда решением правления артели приусадебный участок может быть уменьшен от наличия на половину. Нерадивых колхозников, которые не работают, а числятся в колхозе, а также лиц проживающие на территории колхозных посёлков и не связанных с обслуживанием колхозного производства лишить права пользования приусадебными участками и выпасами.

Решено также сократить количество скота в личном пользовании. Колхозное хозяйство, где все трудоспособные члены семьи участвуют в артельном производстве имеет право держать до двух голов коров и до двух голов молодняка рогатого скота (ранее было до пяти голов), до пяти голов овец, одну свинью и неограниченное колпчество птицы. Если отдельные члены семьи не работают в колхозе, то такой семье в личном пользовании разрешается иметь только до одной коровы и до трёх овец.

Установлен новый минимум трудодней: для мужчин—450, для женщин—350, для женщин, имеющих детей до одного года 280 трудодней и для подростков—200 трудодней.

Введены ежегодные отпуска для всех колхозников, которые добросовестно участвуют в колхозном производстве, на 12 рабочих дней. Оплату за очередной отпуск производить из расчёта 75 процентов среднего заработка за истекший год. Лишаются права отпуска колхозники не выработавшие минимума трудодней.

Введён новый порядок оплаты труда для беременных женщин, освобождая их на 45 дней до родов и на 45 дней после родов с сохранением за ними начисления трудодней в размере: до трёхлетнего стажа 50 процентов, до десятилетнего—75 процентов и свыше 10 лет—сто процентов среднего заработка за последние 12 месяцев.

В Уставе записано и о мерах взыскания за нарушение распорядка дня, за бесхозяйственное отношение к общественному имуществу, за не выход без уважительных причин на работу, за недоброкачественное выполнение работы и т. д. Так, например, переделать недоброкачественную работу без трудодней, предупреждение, выговор, штраф в размере до пяти трудодней т. е. в зависимости от нарушения правление применяет и меры дисциплинарного воздействия.

Разработано и применяется новое положение о дополнительной оплате труда работникам животноводства, полеводства, звероводства и других отраслей за обеспечение выполнения плановых заданий по производству сельскохозяйственных продуктов, за качественные и количественные показатели в работе.

Все эти изменения, внесённые колхозниками в Устав колхозной жизни окажут положительное влияние на дальнейшее укрепление трудовой дисциплины, повышение производительности труда и рост экономики колхоза.



В Китайской Народной Республике побывал известный своими новыми методами в лёгкой промышленности инженер Ф. Ковалев. Он посетил ряд предприятий Китая.

На снимке: в цехе Пекинской фабрики Взинхэ Ф. Ковалёв наблюдает за работой знатной текстильщицы Лю Ши-мэй.

Книжная полка

В Ларьякскую районную библиотеку поступила новая художественная, сельскохозяйственная, политическая и другая литература.

Г. Кораев и Л. Успенский «Шестидесятая параллель». Роман, издательство художественной литературы. 724 стр.

Е. Дырин «Дело, которому служишь». Повесть, издание 1955 г. 354 стр.

Т. Журавлёв «Курган». Роман, издание 1955 г. 590 стр.

Д. Берто «Разбойник». Издание 1955 г., 191 стр.

Стендаль «Пармская обитель». Роман, издание 1955 г., 476 стр.

Н. Колыструк «Односельчане». Роман, издание 1955 г., 322 стр.

Ф. Достоевский «Подросток». Роман, издание 1955 г., 562 стр.

П. Сабо «Новая земля». Роман, издание 1955 г., 640 стр.

И. Наверли «Под Фригийской звездой». Роман, издание 1955 г., 445 стр.

Л. Бусинар «Капитан сорви—голова». Издание 1955 г., 294 стр.

А. Миров «Защита 240». Научно-фантастический роман, издание 1955 г., 360 стр.

„Колхозы на подъёме“, сельхозгиз 1956 г. 156 стр.

В. Мехрякова «Шестнадцать лет работы на ферме». Тюмень 1956 г., 16 стр.

«Партийная работа на селе». Издание 1956 г., 239 стр.

С. Майоров и Н. Михайлов «Российская Федерация». Издание 1955 г., 215 стр.

Массово-политическая работа не проводится

В д. Пылино (бригада рыбартели имени Микояна) три бригады трудятся на рыбодобыче, здесь имеется засольный пункт, звероферма, работает здесь и молодёжь. Колхозники и все жители д. Пылино охотно бы послушали хорошую лекцию, посмотрели кино, концерт и т. д. Но, к сожалению, ни Б-Тарховский сельский клуб, ни правление колхоза (председатель тов. Анпсимов) не заботятся о культурном досуге колхозников.

У рыбаков никто не бывает, там не проводятся ни читки, ни беседы, рыбаки не знают о проходивших событиях в нашей стране и за рубежом. Не знают они и сколько им надо выловить рыбы за пятидневку, за месяц, за квартал, социалистическое соревнование не развёрнуто.

Здесь имеется хорошее помещение, которое по решению собрания колхозников было выделено под Красный уголок, но никто не позаботился о его оборудовании нет книг, журналов, музыкальных инструментов и сейчас в это помещение вселились квартиранты.

Пора правлению колхоза позаботиться об открытии в д. Пылино Красного уголка.

П. Соромин.

Международный обзор

Братская дружба СССР и ГДР

Подписанное 17 июля в Москве заявление о результатах переговоров правительственных делегаций Советского Союза и Германской Демократической Республики—документ большого международного значения. Он с новой силой показывает, что отношения между социалистическими государствами основываются на искреннем взаимном доверии, равноправном сотрудничестве и братской солидарности. Такой прочной основы нет и не может быть в отношениях между капиталистическими государствами, где господствуют конкуренция и власть сильного над слабым.

Германская Демократическая Республика, где власть принадлежит не капиталистам и помещикам, а народу, развивается в соответствии с принципами социализма. С созданием Германской Демократической Республики отношения между советским и германским народами получили новую основу.

Советский народ считает своим долгом оказывать братскую помощь народам, строящим социализм. Такую всестороннюю советскую помощь получает и Германская Демократическая Республика. О ней говорится в заявлении о результатах московских переговоров.

Чтобы содействовать дальнейшему развитию экономики и повышению материального благосостояния населению Германского государства рабочих и крестьян, правительства СССР и ГДР договорились, что с 1-го января 1957 г. та часть денежных средств, которую выделяет ГДР на содержание советских войск в Германии, будет уменьшена в два раза. Это уменьшение связано со значительным сокращением вооруженных сил Советского Союза, в том числе и его войск в Германии. Достигнута договорённость о значительном увеличении взаимных поставок товаров сверх действующего торгового соглашения. Советский Союз поможет построить в ГДР атомную электростанцию. Были также обсуждены и другие вопросы экономического сотрудничества между СССР и ГДР на взаимно-выгодных условиях.

В результате советской помощи Германская Демократическая Республика получит дополнительные возможности для развития своего народного хозяйства. «Эта помощь,—заявил премьер—министр ГДР О. Гротеволь, — поможет нам успешно идти по пути построения социализма. Эта помощь создаёт для нас возможность переговоров с Западной Германией и сделать очевидным для всего германского народа преимущества социализма».

Переговоры показали полную общность взглядов СССР и ГДР по важнейшим международным вопросам. Оба правительства выразили единодушное мнение о том, что к объединению Германии нет другого пути, кроме прямых переговоров и соглашений между её Западной и Восточной частями. Такие соглашения неизбежны, как бы этому ни противилось боннское правительство, поскольку в германском народе растут те силы, которые желают единой и миролюбивой Германии.

Московские переговоры, пишет берлинская газета «Трибюне», явились новым свидетельством того, что германский народ всегда найдёт у Советского Союза действенную поддержку удовлетворения его национальных чаяний.

Происки противников объединения Вьетнама

Несколько дней назад правительство Демократической Республики Вьетнам заявило протест против нарушения властями Южного Вьетнама соглашений, достигнутых в 1954 году на Женевском совещании по Индо—Китаю. Эти соглашения, как известно, не только восстановили мир в Индо—Китае. Они определили условия для урегулирования важнейших вопросов политической жизни стран, расположенных на Индо-Китайском полуострове. В частности, Женевские соглашения предусматривают проведение всеобщих выборов в Демократической Республике Вьетнам и Южном Вьетнаме с целью объединения всей страны.

Такие выборы следовало провести в текущем месяце. Однако власти Южного Вьетнама ведут линию на срыв объединения страны. Они отказываются от всеобщих выборов. За кулисами этих действий правительства Южного Вьетнама стоят определённые круги Соединённых Штатов Америки. «Мы (т. е. США),—пишет американская газета «Пост Диспетч»,—не можем согласиться на выборы во Вьетнаме, так как они могли бы привести к тому, что Южный Вьетнам оказался бы под влиянием коммунистов». Иными словами США боятся свободного волеизъявления вьетнамского народа. Они хотят ещё больше укрепить свои позиции в Южном Вьетнаме, превратить его в свою вотчину.

Вьетнамский народ протестует против происков врагов мира в Индо—Китае, требует полного осуществления Женевских соглашений.

В. Харьков.

Редактор Е. АРТЮХОВА.

с. Ларьяк типография Полиграфиздата Тюменского областного управления культуры Тираж 1020 экз. Заказ 143

Пролетарии всех стран, соединяйтесь!

Стахановец

Орган Ларьякского райкома КПСС и районного Совета депутатов трудящихся Тюменской области

Год издания 15-й
№ 61 (1109)
ЧЕТВЕРГ
26
ИЮЛЯ
1956 г.
Цена 10 коп.

Рыбаки и рыбачки, работники рыбной промышленности! Поддержим почин рыбаков и рыбачек рыбартели „Ударник 2-й пятилетки“, досрочно выполним план рыбодобычи третьего квартала!

Поддержим почин рыбаков рыбартели „Ударник 2-й пятилетки“

С огромным воодушевлением советские люди борются за выполнение грандиозных задач, поставленных решениями XX съезда КПСС. Повсеместно развертывается социалистическое соревнование за досрочное выполнение плана 1956 года.

Во всенародную борьбу включились и работники рыбной промышленности. Рыбаки и рыбачки нашего района в этом году взяли высокие обязательства—выполнить годовой план рыбодобычи к 5 декабря 1956 года. Многие рыбартели успешно справились с выполнением плана первого полугодия и включились в выполнение третьего—решающего квартала.

Преисполненные огромным желанием внести свой достойный вклад в общенародную борьбу за выполнение первого года шестой пятилетки, рыбаки и рыбачки рыбартели «Ударник 2-й пятилетки» пересмотрели свои обязательства и решили план рыбодобычи текущего года выполнить к 5 августа, а к 7 ноября—39-й годовщине Великой Октябрьской социалистической революции дать сверх плана 300 центнеров рыбы.

Сегодня мы публикуем обращение рыбаков и рыбачек рыбартели «Ударник 2-й пятилетки» ко всем рыбакам и рыбачкам, работникам рыбной промышленности района. Этот патриотический почин должен найти горячую поддержку рыбаков и всех работников рыбной промышленности нашего района.

Бюро РК КПСС и исполком районного Совета депутатов трудящихся одобрили обращение рыбаков и рыбачек колхоза «Ударник 2-й пятилетки» и обязали первичные партийные организации, сельские Советы, правления колхозов обсудить настоящее обращение на общих собраниях колхозников, в рыболовецких бригадах и звеньях, в рыбучастках и принять конкретные обязательства по досрочному выполнению плана рыбодобычи.

Третий квартал является самым напряженным периодом для рыбаков нашего района, так как в этом квартале предстоит выловить рыбы в два раза больше, чем за первое полугодие. Однако первая половина июля показала, что отдельные рыбартели плохо справляются с выполнением июльского задания. Так, на 20 июля рыбартели «Передовик», имени Молотова, имени Микояна, «Красное знамя» выполнили месячное задание всего лишь на 22—30 процентов.

Выполнение плана третьего квартала требует много усилий от партийных, советских организаций, рыбзавода и рыбучастков района. Они должны организовать широкое обсуждение среди рыбаков обращения рыбаков и рыбачек рыбартели «Ударник 2-й пятилетки», возглавить социалистическое соревнование между колхозами, бригадами, звеньями, рыбучастками, между отдельными рыбаками.

В эти дни надо перестроить работу торговых организаций, медицинских и культурно-просветительных учреждений. Организовать работу так, чтобы обеспечить торговлей рыбаков на местах промысла всеми необходимыми товарами, организовать культурное обслуживание рыбаков, добиться того, чтобы на места промысла регулярно доставлялись газеты и журналы, проводились там беседы, демонстрировались кинофильмы, оказывалась медицинская помощь. Словом, все средства мобилизации рыбаков должны быть подчинены успешному выполнению плана рыбодобычи.

Особое внимание рыбзавод и рыбучастки должны обратить на организацию приемки рыбы от рыбаков на местах промысла. Надо сделать все для того, чтобы бесперебойно работали все приемные пункты.

В горячие дни путины большое внимание следует обратить на распространение передового опыта. У нас на рыбных промыслах имеется немало передовиков, чьи методы труда заслуживают изучения и распространения. Этим вопросом должны в первую очередь заниматься специалисты рыбзавода и рыбучастков.

Обширные водоемы, богатые рыбой, хорошее промысловое снаряжение, опытные рыбаки, позволяют каждому колхозу, бригаде, звену вести лов рыбы высокими темпами, так как ведут передовики, с честью выполнить и перевыполнить установленные государственные задания по рыбодобыче.

Нет сомнения в том, что рыбаки и рыбачки нашего района горячо поддержат почин рыбаков рыбартели «Ударник 2-й пятилетки» и внесут свой достойный вклад в дело успешного выполнения годового плана рыбодобычи.

Рыбаки и рыбачки, работники рыбной промышленности! Шире развернем социалистическое соревнование на рыбодобыче! Добьемся выполнения и перевыполнения годового плана каждым колхозом.

ДОСРОЧНО ВЫПОЛНИМ ГОДОВОЙ ПЛАН РЫБОДОБЫЧИ, ДАДИМ СТРАНЕ БОЛЬШЕ СИБИРСКОЙ РЫБЫ!

ОБРАЩЕНИЕ

рыбаков и рыбачек, членов рыбартели „Ударник 2-й пятилетки“ ко всем рыбакам и рыбачкам, работникам рыбной промышленности Ларьякского района

Дорогие товарищи!

Все трудящиеся нашей страны с большим патриотическим подъемом борются за досрочное выполнение заданий шестой пятилетки. Вступая в социалистическое соревнование за досрочное выполнение плана рыбодобычи 1956 года члены нашей артели брали обязательство годовой план рыбодобычи выполнить к 7 ноября—39-й годовщине Великой Октябрьской социалистической революции.

Включившись в социалистическое соревнование за выполнение взятых обязательств, план первого полугодия мы выполнили на 165 процентов, а июльское задание на 109 проц. Передовые рыбаки нашей рыбартели Александр Прасин, Семен Камин, Ксенафонт и Василий Прасины уже выполнили годовое задание по вылову рыбы, добыли от 62 до 70 центнеров каждый.

Мы рыбаки-колхозники рыбартели „Ударник 2-й пятилетки“ подсчитав свои возможности берем на себя следующие обязательства:

Годовой план рыбодобычи выполнить к 5 августа и к 7 ноября 1956 года выловить сверх годового задания 300 центнеров высококачественной рыбы.

Мы обращаемся ко всем рыбакам и рыбачкам, работникам рыбной промышленности нашего района последовать нашему примеру, развернуть социалистическое соревнование между рыболовецкими колхозами, рыбучастками, бригадами, звеньями и отдельными рыбаками за досрочное выполнение и перевыполнение годового плана рыбодобычи, тем самым внести свой вклад в дело досрочного выполнения первого года шестой пятилетки.

Обращение подписали: Мурашов—председатель рыбартели. В. Прасин, Я. Прасин, А. Прасин—звеньевые. Сигильетов—бригадир. Замышляев—председатель сельсовета.

В райкоме КПСС и райисполкоме

Об обращении членов рыбартели „Ударник 2-й пятилетки“ ко всем рыбакам и рыбачкам, работникам рыбной промышленности Ларьякского района

Бюро РК КПСС и исполком районного Совета депутатов трудящихся одобрили инициативу рыбаков и рыбачек рыбартели «Ударник 2-й пятилетки», взявших обязательство выполнить годовой план рыбодобычи к 5 августа 1956 года и обратившихся ко всем рыбакам и рыбачкам, работникам рыбной промышленности последовать их примеру.

Бюро РК КПСС и райисполком обязали первичные партийные организации, сельские Советы, правления колхозов широко обсудить это обращение на собраниях и принять конкретные обязательства по досрочному выполнению годового плана рыбодобычи.

ПО СОВЕТСКОМУ СОЮЗУ

★ ★ ★

Семинары животноводов на ВСХВ

На Всесоюзной сельскохозяйственной выставке закончился организованный министерством сельского хозяйства СССР и управлением животноводства ВСХВ семинар для изучения передового опыта в овцеводстве. В семинаре приняло участие свыше 150 зоотехников МТС и колхозов Казахстана, Киргизии, Ставропольского края и других овцеводческих районов страны, а также областей, начинающих развивать овцеводство.

В течение шести дней экскурсанты знакомились с достижениями в племенном деле, с механизацией трудоемких работ в овцеводстве, с требованиями, предъявляемыми промышленностью к шерстному сырью. С докладами и лекциями выступали академики Всесоюзной академии сельскохозяйственных наук имени В. И. Ленина, работники министерства сельского хозяйства СССР.

20 июля на ВСХВ начал работу такой же семинар для экскурсантов, зоотехников и работников ферм крупного рогатого скота. Затем должны состояться семинары для специалистов по свиноводству, птицеводству и другим отраслям животноводства.

(ТАСС).

Подготовка почвы под осенний сев

Развернулась массовая косовица хлебов раздельным способом в северных районах Одесской области. Колхозы, расположенные в Придунайской и в Приднестровской степях, переключили всю технику на прямое комбайнирование, подбор и обмолот валков, подготовку почвы под озимый сев.

Двухфазная уборка уже принесла замечательные результаты. Это видно на примере Овидиопольской МТС, где скосили раздельно свыше 40 процентов колосовых, тем самым механизаторы снизили нагрузку каждой машины на прямом комбайнировании в два раза.

(ТАСС).



На строительстве Братской гидроэлектростанции.
Общий вид временного посёлка строителей Падун. Слева—Падунский порог.
Фото М. Калихмана. Фотохроника ТАСС.

НА СТРОЙКАХ ШЕСТОЙ ПЯТИЛЕТКИ

Меняется география страны

Пассажирский пароход, плывущий вверх по Каме, обгоняет караван нефтеналивных барж с высокоподнятыми над водой бортами. Пожилая учительница географии обратила внимание на необычную картину: нефтеналивные суда идут вверх по Каме порожняком. Ведь испокон веков по великим русским рекам везли нефть! Баку поставлял её на Урал, в северные и центральные районы страны.

Да, быстро меняются у нас представления об экономической географии страны. Издательства просто не успевают вносить поправки в учебники и географические карты. Вот и в данном случае—караваны идут порожние, чтобы взять груз на камской пристани Чистополь. А сюда нефть поступает из Альметьевска, совершая почти 150-километровый путь по трубопроводу.

Новый город Альметьевск возник не так давно на месте татарского села Альметь. Здесь—центр крупнейшего в мире Ромашкинского месторождения нефти. Вокруг Альметьевска расположены четыре нефтепромысла, а в перспективе, с освоением Восточно-Сулеевской площади, будет создано много новых. Город стоит в 70 километрах от железнодорожной магистрали Уфа—Москва; кроме того, через Альметьевск проходит новая дорога от Бугульмы до Камы. Но железнодорожники уже сейчас не в состоянии вывозить всю добываемую здесь нефть. А к 1960 году альметьевские промыслы увеличат добычу нефти более чем втрое и будут давать столько же жидкого топлива, сколько его давал Баку в 1955 году.

Понятно, почему в Директивах XX съезда КПСС предусмотрено строительство магистральных трубопроводов Альметьевск—Горький и Альметьевск—Молотов. По ним нефть потечёт непрерывным потоком в важнейшие промышленные центры страны. От Горького трубопровод разветвляется: одна линия дойдёт до Ярославля, другая—через Рязань—до Москвы. И начавшееся движение порожних барж вверх по Каме лишь свидетельствует о том, что первая очередь магистрали Альметьевск — Горький уже введена в действие, введена на полтора месяца раньше срока. Нефть пришла по трубам до Камы.

Общая длина трубопровода Альметьевск—Горький составит 600 километров. Его трасса проходит по Татарии, Чувашии и Горьковской области, пересекая горы, овраги и около 40 больших и малых рек, в том числе Каму, Мешу, Волгу, Свиягу, Суру и т. д. Трудно вырыть траншею и укладывать в неё тяжелые стальные трубы в горных кряжах, ещё труднее это сделать по дну больших рек, когда имеешь дело со скальным грунтом. Приходится пускать в ход взрывчатку, прибегать к гидроинжекторам, спускать в пучину водолазов для исследования траншей.

Зимой строители успешно справились с прокладкой дюкера через Каму и Волгу. Трубы соединяли в плеть на берегу, с помощью тракторов втаскивали её в полынью, к противоположному концу плети присоединяли новую плеть и снова тянули к правому берегу, пока вся нить не была протащена через русло. Затем, не теряя ни дня, строители, монтажники и водолазы брались за укладку резервных нитей трубопровода. Работа не прекращалась и в тридцатиградусные морозы.

В настоящее время полным ходом идут работы по прокладке нефтепровода от Камы до Волги. За зиму здесь были созданы материально-технические склады, построены жилые помещения, прорублены просеки, проведена линия связи. По плану стокилометровый участок между Волгой и Камой должен быть сдан в эксплуатацию к концу года. Строители соревнуются, чтобы выполнить эту работу к 39-й годовщине Октября.

Быстрыми темпами строится магистральный трубопровод Альметьевск — Молотов. Его протяженность—446 километров. Трасса пролегает через дремучие леса, болота и торфяники. Прокладывают её одновременно со стороны Альметьевска и со стороны Молотова. Здесь форсирована река Белая. Скоро со стороны Альметьевска более 200 километров трубопровода будет заполнено нефтью.

Одновременно сооружается трубопровод Альметьевск—Субхангулово протяжением более ста километров. Он откроет татарской нефти путь в Башкирию и Сибирь.

Выполнить такой огромный объем работ за сравнительно короткий срок было бы немыслимо без мощной техники и индустриальных методов строительства. На сооружении нефтепроводов все земляные, сварочные, очистные и изоляционные работы, а также спуск труб в траншеи механизированы. Широко применяются одноковшовые и роторные экскаваторы, бульдозеры и скреперы, автоматические и полуавтоматические электросварочные станки, самоходные изоляционные и очистные установки, трубоподъёмники и другие механизмы. Колодцы для задвижек, фундаменты для производственных зданий и жилых домов для обходчиков изготовляются из сборного железобетона. Сами дома строятся на механизированных площадках, затем их развозят на линию и монтируют.

Сооружение трубопроводов возложено на давно сложившиеся, накопившие богатый опыт коллективы строителей, в которые влилось за последнее время много новых людей.

С. Бахткаров.

Новое каменноугольное месторождение

Поисковые партии Кустанайского геолого-разведочного треста открыли в Карасуйском районе восточнее озера Кайбагар новое крупное месторождение каменного угля. Мощность 4-х обнаруженных угольных пластов достигает 19 метров.

Предварительные исследования показали, что Кайбагарский каменный уголь—высококалорийный, бессернистый, он поддаётся коксованию.

В бли зи Кустаная продолжается разведка мощного Кзылтальского буроугольного месторождения. Толщина угольного пласта здесь достигает 140 метров. Уже сейчас Кустанайская область по разведанным запасам топлива почти в три раза превосходит Карагандинский бассейн.

(ТАСС).

По нашему району

Дружная работа на колхозном огороде

Дружно и организованно рабочие и служащие с. Охтеурье вышли на помощь колхозу для окучивания картофеля. За два дня работы на огороде колхоза было окучено более двух гектаров картофеля.

Хорошо поработали на окучивании картофеля товарищи: Новосельцева, Западнова, Иванова, Тарханова, учащиеся Охтеурской школы В. Сафонов и Р. Шабанов и другие, которые за день окучивали по 0,7 га.

Правление колхоза имени Сталина благодарит общественность с. Охтеурье за оказанную помощь.

Сосновская.

Передовая команда

Хороших показателей в своей работе добилась судовая команда катера «Волга» (старшина тов. Хохлов) Н-Вартовского рыбзавода. План грузоперевозок первого полугодия команда выполнила на 129 процентов и сэкономила 10 процентов горючего.

На катере «Волга» всегда чистота и порядок. Команда дружная, работает слаженно. В любое время днём и ночью, в любую погоду команда принимает участие в погрузочно-разгрузочных работах на приёмных пунктах. Хорошо справляется со своими обязанностями моторист тов. Кугаевский, у него машина содержится в чистоте и всегда безотказно работает.

Сейчас команда включилась в социалистическое соревнование за выполнение плана третьего квартала.

М. Пульников.

На месте будущего села

На берегу, в трёх километрах от реки Вах, раскинулись палатки. В них временно поселились колхозники рыбартели имени Молотова, желающие построить новый центр колхоза в Усть К-Егане.

В настоящее время здесь развернулось строительство, идёт заготовка леса. За короткое время уже готовы к сбору три дома и подготавливается лес для строительства ещё пяти домов.

Хорошо работают на строительстве домов П. Кыкин, А. Сигильетов, К. Кыкин, Е. Камин и другие. Среди старых членов здесь работают и вновь вступившие в колхоз тт. Шлябин, Сиротин, Казарин. Их члены семьи приступили к сенокосу на новых угодьях.

На днях на месте будущего села работниками К-Еганского Красного чума тт. Гусевым и Черепановым для новосёлов были продемонстрированы кинокартины «Чужая родня» и «Покорители вершин», а также ознакомлены с последними событиями в нашей стране и за рубежом.

Бригада строителей под руководством бригадира тов. Шлябина взяла обязательство к 10 августа полностью завершить строительство трёх жилых домов и подготовить лес ещё для трёх домов.

Я. Новосельцев,
бухгалтер колхоза имени Молотова.

Беседа у рыбаков

На днях мне пришлось побывать у рыбаков рыбартели «Красная звезда» на речке Пасол у большого запора, где находятся на рыбодобыче два звена, звено тов. Чумина и тов. Лякина. На хантыйском языке я рассказал рыбакам о последних событиях в нашей стране о постановлении ЦК КПСС «О преодолении культа личности и его последствий», о решениях пятой сессии Верховного Совета СССР, увязывая свою беседу с решениями XX съезда КПСС и местными материалами.

Эта беседа очень заинтересовала рыбаков, так как на родном языке они имели возможность всё понять. Они задавали много вопросов, интересовались международными событиями, о ходе выполнения плана рыбодобычи в колхозах района и т. д.

Кроме того, в беседе было выявлено ряд недостатков. Рыбакам я сделал такое замечание, почему между липсанами (самого запора) нет частокола, ведь из-за этого течением и травой запор раздирает и легко рвёт. Кроме того не очищается запор от травы, которую несет течение, а ведь всё это можно сделать рыбакам.

Одновременно, рыбаки высказали свои претензии и предложения. Тов. Чумин, например, внёс такое предложение, что речку Пасол нужно закрывать котцовыми заворами (жальником) в вершине между Чехломеем и Б-Ларьяком. Так как рыба сначала подходит к запору, но видит, что запор, поэтому идёт обратно вверх по течению в выход р. Вах, а оттуда идёт на зимние места. Тов. Чумин говорит, что если закрыть Пасол этим способом, то годовой план рыбодобычи можно выполнить на 200 процентов.

П. Микушин,
инструктор РК ВЛКСМ.

Редактор Е. АРТЮХОВА.

с. Ларьяк, типография Полиграфиздата Тюменского областного управления культуры Тираж 1020 экз. Заказ 145

Пролетарии всех стран, соединяйтесь!

Стахановец

Орган Ларьякского райкома КПСС и районного Совета депутатов трудящихся, Тюменской области

Год издания 15-й
№ 62 (1110)
ВОСКРЕСЕНЬЕ
29 июля 1956 г.
Цена 10 коп.

Задача состоит в том, чтобы первичные партийные организации добивались усилия политической и трудовой активности каждого коммуниста, повышения боеспособности каждой первичной партийной организации.

Внутрипартийная демократия— основа партийной жизни

Коммунистическая партия Советского Союза представляет собой добровольный боевой союз единомышленников-коммунистов. Она непрерывно пополняет свои ряды за счет передовых людей из рабочего класса, крестьянства и трудовой интеллигенции. Сила Коммунистической партии—в единстве воли и действий всех ее членов. Это единство обеспечивается руководящим принципом организационного строения и деятельности партии—принципом демократического централизма, означающего выборность всех руководящих органов партии снизу доверху—от бюро первичной организации до Центрального Комитета; периодическую отчетность партийных органов перед своими организациями; строгую партийную дисциплину для всех членов КПСС и непременное подчинение меньшинства большинству; безусловную обязательность решений высших органов для низших.

В демократическом централизме — отличительная черта внутрипартийной демократии. Наша партия живет и развивается на основе твердых норм партийной жизни и партийного руководства, выработанных В. И. Лениным.

Высшим принципом партийного руководства является коллективное руководство. Осуществлять коллективное партийное руководство—это значит вырабатывать решения или мероприятия по всем важным вопросам партийного и государственного, хозяйственного и культурного строительства путем делового коллективного обсуждения этих вопросов на партийных собраниях предприятий и колхозов, учреждений и учебных заведений, на заседаниях партбюро и партийных комитетов, начиная от райкома и кончая ЦК, на партийных конференциях и съездах.

Поучительные примеры того, как следует осуществлять коллективное руководство, проводить в жизнь внутрипартийную демократию, везде и во всем показывал В. И. Ленин. Об этом хорошо рассказывается в недавно опубликованных воспоминаниях тов. А. А. Андреева, которому в 1920—1922 годах часто приходилось встречаться с Владимиром Ильичем в деловой обстановке на заседаниях и собраниях, на конференциях и съездах.

«Ленин не внушал присутствующим никакого чувства стеснения;—пишет тов. Андреев,—я бы даже сказал, что он, ставя наводящие вопросы, скорее располагал к инициативе и свободному высказыванию своих мыслей и всегда внимательно прислушивался, если человек говорил что-либо интересное. В то же время он никогда не пропускал ничего принципиально неправильного. Когда дело касалось принципиальных вопросов, Ленин был беспощаден ко всем тем, кто пытался сдать наши позиции, поломать большевистские принципы. Тут уже он не считался ни с положением, ни с близостью этих людей по работе...

Он терпеть не мог общих рассуждений без фактических доказательств и конкретных предложений и в таких случаях даже обрывал говорившего, требуя точности и действительно деловых предложений. Но в то же время Ленин, как никто, умел слушать даже тогда, когда у него уже определялось отношение к вопросу...» («Коммунист» № 5, 1956 г., стр. 54—55).

Как отмечалось на XX съезде КПСС, в течение довольно длительного периода ввиду распространения культа личности у нас нарушались нормы партийной жизни и принципы коллективного руководства. В решениях и материалах съезда показано, что получивший распространение чуждый духу марксизма-ленинизма культ И. В. Сталина нанес серьезный вред политической и организаторской деятельности партии, партийных организаций и их руководителей, вел к нарушениям внутрипартийной демократии, к ликвидации коллективности руководства.

XX съезд КПСС, выражая волю всей нашей партии, одобрил выступление Центрального Комитета против культа личности и практические мероприятия ЦК по восстановлению норм партийной жизни, внутрипартийной демократии. Неуклонное соблюдение демократических основ партийной жизни, внутрипартийной демократии обеспечивает усиление активности партийных масс, повышение ответственности коммунистов за дело партии, за работу своей первичной партийной организации.

Только путем осуществления внутрипартийной демократии можно обеспечить развертывание критики и самокритики, укрепление партийной дисциплины. Внутрипартийная демократия начинается с первичной организации, где коммунисты получают идейное воспитание и политическую закалку, приобретают организационные навыки общественной деятельности.

Высшим органом первичной партийной организации является партийное собрание. В Уставе КПСС указывается, что партийные собрания созываются не реже одного раза в месяц. Подготовку и проведение партийных собраний следует вести таким образом, чтобы все члены партии имели возможность участвовать в свободном и деловом обсуждении вопросов. Принимаемое собранием решение должно включать в себя все ценные предложения коммунистов, отражать коллективный опыт всей партийной организации.

В соответствии с нормами партийной жизни, с принципами внутрипартийной демократии каждый коммунист имеет право свободно обсуждать вопросы партийной политики. Но это отнюдь не означает, что свобода обсуждения должна пониматься как свобода борьбы против взглядов и линии партии, как нежелание считаться с партийными решениями.

Нам нужна деловая критика, помогающая двигаться вперед, а не расслабляющая нашу волю к победе. В. И. Ленин указывал, что всякий выступающий с критикой обязан по форме критики учитывать положение партии, а по содержанию критики должен «своим непосредственным участием в советской и партийной работе испытывать на практике исправление ошибок партии или отдельных ее членов» (Соч., т. 32, стр. 219). Ленин подчеркивал, что партия коммунистов — это партия борцов, смело и решительно преодолевающих трудности, а не дискуссионный клуб. «**После** решения компетентных органов, — указывал В. И. Ленин,—мы **все**, члены партии, **действуем как один человек**» (Соч., т. 11, стр. 289).

Сила внутрипартийной демократии—в ее действенном характере. Решения партийных собраний имеют практическое значение лишь в том случае, когда они подкрепляются дружными, коллективными усилиями коммунистов, их массово-политической и организаторской работой среди трудящихся своего коллектива. Для члена партии, говорится в Уставе КПСС, недостаточно только согласия с партийными решениями, член партии обязан бороться за претворение этих решений в жизнь.

Принимая меры по дальнейшему развертыванию внутрипартийной демократии, Коммунистическая партия Советского Союза добивается усиления политической и трудовой активности каждого коммуниста, повышения боеспособности каждой первичной партийной организации, в мобилизации творческой энергии рабочих, крестьян, интеллигенции на успешное осуществление великих задач коммунистического строительства.

СВОДКА

о ходе выполнения плана рыбодобычи по колхозам и рыбучасткам района на 25 июля 1956 года

(в процентах к плану)

Наименование колхозов	За июль месяц	За третий квартал	Сначала года
«Ударник 2-й пятилетки»	144,0	69,0	92,3
«Красная звезда»	93,2	43,1	54,7
«Новая жизнь»	40,6	11,4	52,0
«Комсомолец»	46,2	9,7	43,8
Им. Молотова	22,5	4,7	39,5
Им. Сталина	42,8	14,8	31,1
«Передовик»	23,2	5,0	31,0
Им. Микояна	47,0	14,5	30,0
им. Ворошилова	42,0	8,2	27,2
«Красное знамя»	42,6	13,9	23,0
Им. Калинина	8,0	2,0	4,2
Рыбучастки			
Ларьякский	105,4	42,9	59,2
Корликовский	27,9	6,0	36,8
Б-Тарховский	45,8	14,5	34,4
Охтеурский	40,6	12,5	32,0
Н-Вартовский	40,0	13,1	27,3
По району	62,0	20,3	39,3

Способствовать выполнению обязательств

Самоотверженно трудятся на рыбодобыче рыбаки рыбартели «Ударник 2-й пятилетки». Бригада рыбаков Сигильетова Виктора в составе звеньев Прасина Виктора и Прасина Александра за 20 дней июля выловила 530 центнеров рыбы и взяла обязательство закончить выполнение годового плана к 5 августа 1956 года.

На приемном пункте идет круглосуточная приемка рыбы. С исключительной добросовестностью трудятся рабочие обработки И. Пастухов, М. Киселева и А. Пронина, систематически перевыполняя нормы выработки. В борьбе за качество они не считаются со временем и обрабатывают рыбу сразу же после приёмки ее от рыбаков.

В разгрузке и обработке рыбы большое участие принимает актив села. В период массового поступления рыбы в цехе работали заведующая избой-читальней Замышляева, секретарь парторганизации Балина, радист Савин и другие. Дружная работа рыбаков и помощь актива являются залогом безусловного выполнения взятых обязательств по досрочному выполнению годового плана рыбодобычи.

Наряду с этим нас тревожит мысль: сможет ли рыбучасток своевременно вывезти готовую продукцию из глубинки. В настоящее время на приемном пункте скопилось свыше 40 тонн соленой рыбопродукции и 20 тонн продукции из улова прошлого года. Приемный лабаз полностью забит рыбой, недостает посольной ёмкости. Тревога за вывоз рыбы усиливается тем обстоятельством, что речка Пасол скоро обмелеет и будет несудоходной. Однако рыбучасток пока еще медленно разворачивается с отгрузкой рыбы. В связи с этим создается угроза зимовки большого количества рыбы на приемном пункте, что повлечет к резкому снижению качества рыбы и сверхнормативным потерям. Кроме этого в засольный пункт необходимо завезти 25—30 тонн соли для обеспечения дальнейшей приёмки и обработки рыбы, так как в августе ожидается поступление на пункт дополнительно 500—600 центнеров сырца.

Наумов.

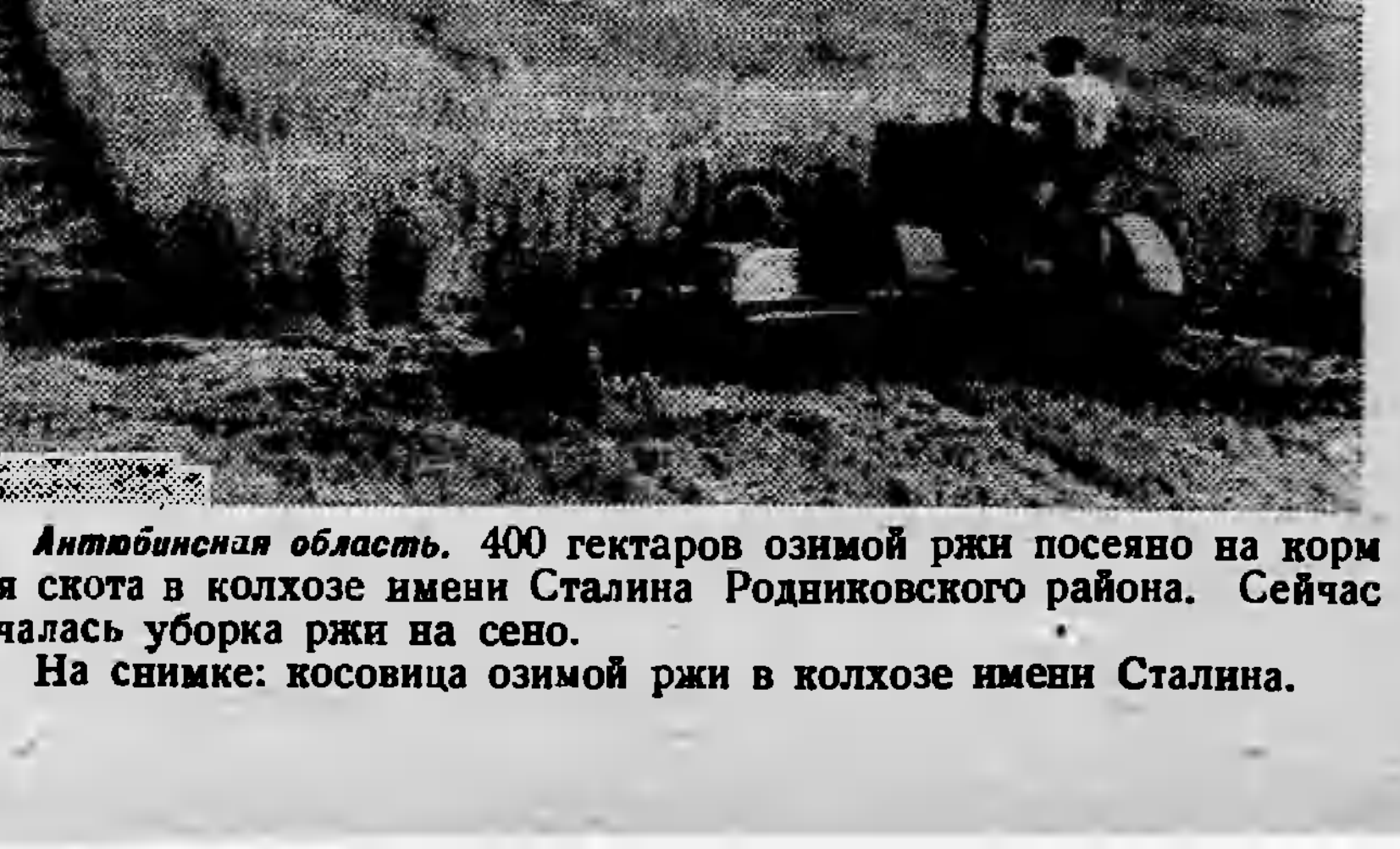

Актюбинская область. 400 гектаров озимой ржи посеяно на корм для скота в колхозе имени Сталина Родниковского района. Сейчас началась уборка ржи на сено.

На снимке: косовица озимой ржи в колхозе имени Сталина.

С собрания членов колхоза имени Сталина

На днях в рыбартели имени Сталина состоялось колхозное отчётное собрание, на котором обсуждался отчёт председателя правления колхоза тов. Иванова за первое полугодие 1956 года. На собрании было отмечено ряд существенных недостатков в руководстве правления артели по вопросам рыбодобычи, животноводства, звероводства, полеводства и строительства, а также было внесено ряд конкретных предложений, направленных на устранение недостатков.

Собрание колхозников поручило правлению с 1 августа ввести ежемесячное планирование в целом по колхозу и отдельно по бригадам с отражением в планах доходов и расходов. Решили создать комплексные сельскохозяйственные бригады и специализировать по бригадам имеющееся в колхозе животноводство. Например, в Охтеурской бригаде сосредоточить звероводство и молодняк крупного рогатого скота, а в Лапчинской бригаде, исходя из местных более благоприятных условий, специализировать молочное животноводство.

Большой интерес и активность проявили колхозники, внося изменения и дополнения в Устав артели. Они решили представить правлению более широкие права, а именно: решать на заседании правления вопросы не только приём и исключение из колхоза, а заключение договоров, расстановки рабочей силы, поощрений и наказаний членов артели и т. д. без утверждения общим собранием колхозников. Поскольку все эти вопросы будут решаться на правлении, отпала необходимость проводить общие собрания колхоза ежемесячно. Поэтому колхозники постановили общие собрания колхоза проводить один раз в два месяца и не по бригадам, как это было раньше, а в центре колхоза с участием на собраниях представителей от бригад.

Установили размеры приусадебных участков и количество скота в личном пользовании. Колхозные семьи добросовестно работающие в колхозе и выполняющие минимум трудодней имеют право пользоваться участком в размере 0,15 га, держать до 2 коров и 2 голов молодняка крупного рогатого скота и другого продуктивного скота и птицы неограниченное количество. Колхозным семьям не вырабатывающим минимума трудодней приусадебный участок сокращается до 0,05 га, до 1 коровы и 1 телёнка. А колхозники неработающие в колхозе, лишаются вступительных взносов и обобществленного имущества, зачисленного в неделимый фонд артели.

Если раньше был установлен минимум годовой выработки 250 трудодней, то сейчас для мужчин установлен минимум 280 трудодней за 250 выходов на работу и для женщин—250 трудодней за 220 рабочих дней. Введение отпусков на 12 дней поставлено в зависимость от выработки минимума трудодней. В целях закрепления колхозных кадров длительное время на постоянной работе установлена оплата за выслугу лет. Частично решён вопрос о пенсиях для престарелых. Если раньше престарелые колхозники получали деньги из фонда помощи периодически, то сейчас установлено выдавать ежемесячно. Если раньше по временной нетрудоспособности не оплачивали, то сейчас установлено оплачивать 25 процентов от среднемесячного заработка. Одако, нетрудоспособность, наступившая в результате опьянения, не оплачивается. Предоставлено право правлению колхоза решать вопрос о выходных днях для хорошо работающих членов артели. Для нерадивых членов артели введены формы материального наказания. Так, например, с пастуха за самоустранение от пастьбы коров и не пригон их ко времени дойки и с доярки за самоустранение и непродой коров взыскивается утеря молока по рыночной стоимости. С нерадивых рыбаков и бригадиров лова за перепзнос орудий лова из-за халатного их хранения раньше установленного времени взыскивается установленная сумма.

Установлена дополнительная оплата труда дояркам за каждый литр планового надоя молока по 6 копеек, за каждый литр сверхпланового надоя молока по 15 копеек. От количества надоенного молока установлена дополнительная оплата пастуху и бригадиру. Телятнице за каждый 1 кг привеса телят в месяц сверх установленной нормы 10 кг платить по 20 копеек.

Кроме того, внесены ещё ряд дополнений. Всё это поможет правлению колхоза в налаживании порядков в колхозе, будет способствовать в поднятии производительности труда и подъеме экономики колхоза. Новые положения, внесённые в Устав, не являются пределом. Партийной организации и правлению колхоза надо смелее внедрять новое, передовое в практику колхозного производства, мобилизовать членов артели на крутой подъём экономики колхоза.

В. Ников.

Когда не советуются с коллективом

На высоком политическом уровне прошло открытое партийное собрание по обсуждению постановления ЦК КПСС «О преодолении культа личности и его последствий».

Все выступающие горячо одобряли принятые меры ЦК КПСС по преодолению культа личности и восстановлению принципа коллективного руководства.

—Центральный Комитет КПСС,—заявила в своём выступлении рабочая коммунист тов. Панова,—своевременно и совершенно правильно выступил против культа личности и ведёт сейчас решительную борьбу за восстановление ленинских принципов коллегиальности руководства. Как пагубно сказывается не соблюдение коллективности в руководстве можно показать на примере нашей промартели. Почему у нас не выполняются задания, почему мы плохо обслуживаем трудящихся, почему артель не идёт в гору, а топчется на месте? Да только потому, что тов. Малышкин не советуется с народом, не хочет знать его мнения о том, как лучше развернуть производство. За семь месяцев текущего года в артели проведено лишь одно общее собрание рабочих, а заседания правления проводить вообще нельзя, потому что нет членов правления. Таким образом все вопросы хозяйства решает один председатель.

В своих выступлениях председатель артели т. Малышкин, секретарь парторганизации тов. Слижевич признали, что до сих пор с их стороны мало принималось мер по улучшению руководства артелью и решению вопроса подъёма её экономики. Выступающие призвали коллектив крепить трудовую дисциплину, всемерно повышать производительность труда.

На собрании выступили тт. Козлов, Нагина, Н. Дружинин, В. Дружинин и другие, которые одобрили постановление ЦК КПСС «О преодолении культа личности и его последствий», вскрыли ряд недостатков в работе артели и дали советы по их устранению.

Партийное собрание приняло постановление, направленное на улучшение работы промартели имени Ленина.

И. Сарманов.

ПО СЛЕДАМ НЕОПУБЛИКОВАННЫХ ПИСЕМ

Селькор т. Шлябин в своей корреспонденции в газету «Стахановец» сообщал, что заведующий базой Охтеурского рыбкоопа т. Бабкин отфактуровывал товары продавцам не полностью, как указывалось в фактурах, завышал вес на товары, в результате чего у продавцов, в частности, у тов. Гавриловой выявилась денежная растрата, а у тов. Штыковой—недостача товара.

Как сообщил редакции председатель правления Охтеурского рыбкоопа тов. Вахрушев, факты, указанные в корреспонденции, подтвердились. Этот вопрос обсуждался на заседании правления рыбкоопа, которое вынесло т. Бабкину строгое предупреждение о недопустимости повторения подобных фактов.

Из опыта передовиков сельского хозяйства

Гарантированная оплата колхозного трудодня

Колхоз имени В. П. Ленина, Александрийского района, Кировоградской области, продолжительное время находился в числе отстающих хозяйств. Урожаи зерновых и технических культур, а также продуктивность животноводства и оплата труда людей были здесь низкими.

Партийная организация и колхозные активисты не могли дальше мириться с таким положением. Воодушевлённые решениями партии и правительства, направленными на крутой подъём сельского хозяйства, они осуществили ряд практических мер, в результате которых повысилась творческая активность колхозников и хозяйство быстро пошло в гору.

В колхоз начали вливаться новые люди. В прошлом году в артель вступило 78 семей, а в нынешнем—60. На основе организационно-хозяйственного укрепления колхоза стало увеличиваться производство сельскохозяйственных продуктов. В 1955 году валовой сбор зерна по сравнению с 1953 годом увеличился на 30 тысяч центнеров, а денежный доход возрос почти на полтора миллиона рублей. Колхозники получили за свой труд много денег, хлеба и других продуктов.

—Чем значительнее наши успехи,—говорит агроном — председатель артели тов. Бузанев,—тем больше материальная заинтересованность людей в производстве. Поэтому мы настойчиво совершенствуем организацию и оплату труда колхозников, развиваем их инициативу в производстве и управлении делами артели.

На одном из колхозных собраний было высказано критическое замечание: «Год работаешь и не знаешь, что получишь. Если же оплата труда будет гарантированной, тогда поднимется интерес к работе». Правление артели и партийная организация серьёзно задумались над этим и пришли к выводу, что в колхозе можно ввести гарантированную оплату труда. Тогда колхозники внесли в Устав сельхозартели соответствующие дополнения. Наряду с посевными, страховыми, фуражными и другими фондами они создали переходящие натуральный и денежный фонды для ежемесячного авансирования членов артели. Из урожая и доходов прошлого года в натуральный фонд было отчислено 1.600 центнеров зерна, а в денежный—310 тысяч рублей. Это позволило колхозу с первого января нынешнего года ежемесячно выдавать на трудодень по два килограмма хлеба и по 4 рубля.

Выдача натурального и денежного аванса ставится в зависимость от выполнения ежемесячных производственных заданий. Каждый трудоспособный колхозник должен за месяц выработать не менее 30, а колхозница не менее 20 трудодней. В этом случае аванс выдаётся полностью. Не выполняющий этих условий помесячно не авансируется.

Руководящий состав колхоза (бригадиры, заведующие фермами, агроном, зоотехник, бухгалтер) также получает ежемесячно аванс в зависимости от выполнения производственных планов бригадами, фермами и хозяйством в целом. В предвесеннее время основными производственными показателями считались вывозка навоза, снегозадержание, подкормка озимых, выполнение заданий по надою молока. Такой порядок оплаты труда принёс положительные результаты. Если, например, за январь—февраль 1955 года в колхозе было получено денежного дохода 40.692 рубля, то за эти же месяцы 1956 года доход возрос до 88.774 рублей.

Может возникнуть вопрос: а как быть с гарантированной оплатой труда в том случае, когда, например, по причине засухи будет получен урожай ниже планового и артель не выполнит плана по денежным доходам? В этом случае оплата трудодня опять-таки сохраняется за счёт переходящих натуральных и денежных фондов. И, наконец, когда урожай и доходы окажутся большими, то в конце года будет произведено дополнительное начисление на трудодни.

Опыт показывает, что рост общественного хозяйства позволяет непрерывно улучшать материальное и культурное благосостояние колхозников. В артели имени В. И. Ленина всем трудоспособным, выработавшим за год установленный минимум трудодней, правление представляет двухнедельный отпуск, который оплачивается по среднему заработку за 11 месяцев.

А как же быть, когда колхозник временно утратил трудоспособность? Этот вопрос также решен. За дни болезни ему начисляется из расчёта среднего заработка в предыдущие два месяца.

Гарантированная оплата труда, а также другие меры, направленные на улучшение благосостояния тружеников села, способствуют повышению трудовой дисциплины, вызывают у людей интерес к развитию всех отраслей колхозного производства.

Д. Шумский.

Редактор Е. АРТЮХОВА.

с. Ларьяк, типография Полиграфиздата Тюменского областного управления культуры Тираж 1020 экз. Заказ 145

Пролетарии всех стран, соединяйтесь!

Стахановец

Орган Ларьякского райкома КПСС и районного Совета депутатов трудящихся Тюменской области

Год издания 15-й

№ 63 (1411)

ЧЕТВЕРГ

2

АВГУСТА

1956 г.

Цена 10 коп.

Колхозники и колхозницы, работники рыбной промышленности района! Шире развернем социалистическое соревнование в каждом колхозе, предприятии и на основе этого добьемся успешного выполнения государственных планов текущего года.

Массово-политическую работу на уровень новых задач

Для рыбаков и работников сельского хозяйства района наступила самая горячая и ответственная пора—третий квартал, когда решается судьба выполнения годового плана рыбодобычи и создается сытая и теплая зимовка для общественного животноводства.

В колхозной деревне ширится социалистическое соревнование за досрочное выполнение взятых обязательств первого года шестой пятилетки. Впереди соревнующихся на рыбодобыче идет рыбартель «Ударник 2-й пятилетки», выполнившая полугодовое задание на 165 процентов и июльский план на 154 процента. Члены этой рыбартели подсчитав свои возможности, пересмотрели ранее взятые обязательства и решили годовой план рыбодобычи выполнить к 5 августа 1956 года и обратились ко всем рыбакам и рыбачкам, работникам рыбной промышленности района последовать их примеру. Обращение рыбаков рыоартели «Ударник 2-й пятилетки» сейчас широко обсуждается среди рыбаков, на общих собраниях в колхозах, рыбучастках, где берутся конкретные обязательства по досрочному выполнению годового плана рыбодобычи.

Успешная работа передовиков рыбного промысла показывает, что колхозы района располагают большими возможностями не только выполнить, но и перевыполнить государственный план рыбодобычи и свои обязательства досрочно.

Долг партийных, комсомольских и профсоюзных организаций в эти дни широко развернуть агитационно - массовую работу на путине, среди работников сельского хозяйства в полеводстве и животноводстве, в бригадах на заготовке кормов, мобилизовать рыбаков и рыбачек, работников сельского хозяйства на выполнение взятых обязательств.

Между тем, следует отметить, что массово-политическая работа среди рыбаков, работников сельского хозяйства в полеводстве, животноводстве и на заготовке кормов во многих колхозах проводится неудовлетворительно. Слабо поставлена агитационно-массовая работа в Охтеурском сельском Совете. Партийные организации колхоза имени Сталина и Охтеурская территориальная плохо руководят агитколлективами, агитаторы редко бывают у рыбаков, среди работников полеводства и животноводства, мало проводят бесед, читок. Социалистическое соревнование в Совете до сих пор проводится формально, итоги выполнения плана рыбодобычи по колхозу, Совету, рыбучастку подводятся очень редко, а на доску показателей заносятся от случая к случаю.

Такие же недостатки в работе агитколлективов можно отметить и в первичных партийных организациях колхозов «Красная звезда», имени Калинина и других.

Большая роль в мобилизации тружеников рыбного промысла и сельского хозяйства района на выполнение государственных планов, на высокую производительность труда принадлежит работникам культпросветучреждений. Однако, многие из них эту почетную обязанность выполняют плохо. Так, например, заведующая Чехломеевским сельским клубом тов. Соромина очень редко бывает у рыбаков, а если и бывает так только тогда, когда едет в Ларьяк т. е. проездом, боевые листки на путине не выпускает, беседы не проводит.

Неудовлетворительно поставлено среди рыбаков и работников сельского хозяйства кинообслуживание. Да и не только в бригадах, а месяцами не видят кино и в некоторых населенных пунктах. Так, например, Б-Тарховская кинопередвижка за всю летнюю навигацию ни разу не выезжала в д. Сазкино и колхозники весь летний период не видели кино.

За последнее время первичные партийные организации ослабили пропаганду среди населения решений XX съезда КПСС, не везде ознакомлены трудящиеся с решениями пятой сессии Верховного Совета СССР.

Все эти недостатки требуют коренного улучшения массово-политической работы всеми первичными партийными организациями. Необходимо прежде всего, пересмотреть состав агитаторов, взамен выбывших утвердить дополнительно. В рыболовецкие бригады и звенья, животноводческие фермы, в бригады по заготовке кормов закрепить лучших агитаторов—коммунистов, комсомольцев и беспартийных активистов, чтобы они могли довести до глубокого сознания каждого рыбака, работника полеводства и животноводства всю важность стоящих перед ними задач.

На промысловых станах, животноводческих фермах, бригадах по заготовке кормов надо организовать регулярное чтение докладов, проведение бесед и читок, выпуск стенгазет и «боевых листков», регулярно доставлять туда свежие газеты, журналы, демонстрировать кинофильмы, сделать все для того, чтобы рыбаки, труженики сельского хозяйства после трудового дня могли культурно отдохнуть.

ПО СОВЕТСКОМУ СОЮЗУ

★ ★

Совещание работников сельского хозяйства Казахстана

28 июля на совещании работников сельского хозяйства Казахстана после докладов развернулись прения.

Выступавшие в прениях участники совещания говорили о том, с каким огромным энтузиазмом трудящихся Казахстана встретили и единодушно поддержали вызов сибиряков на социалистическое соревнование.

— Сибиряки вызвали нашу республику на соревнование,—говорит секретарь Кустанайского обкома партии тов. И. П. Храмков,—кустанайцы принимают этот вызов и обязуются сдать и продать государству четверть миллиарда пудов хлеба. Присутствующие на совещании представители Кустанайской области от имени всех наших хлеборобов вызывают трудящихся Алтайского края на соревнование за досрочное выполнение плана хлебозаготовок текущего года.

Секретарь Акмолинского обкома партии тов. А. М. Бородин сказал, что колхозы и совхозы области смогут нынче сдать и продать государству не менее 175 миллионов пудов хлеба. Акмолинцы решили вызвать на соревнование Красноярский край.

О героическом труде молодёжи, прибывшей на освоение целинных и залежных земель, рассказал секретарь Октябрьского райкома партии Кустанайской области тов. М. А. Пермяков.

Далее выступил секретарь ЦК КП Казахстана тов. Н. И. Журин. Он говорит, что с помощью Центрального Комитета Коммунистической партии Советского Союза и Советского правительства, при активной поддержке всего советского народа труженики сельского хозяйства Казахстана успешно выполнили задание по освоению новых земель. Есть все основания полагать, что казахстанцы соберут не менее 1400 миллионов пудов зерна.

В прениях по докладам выступили также секретарь Кокчетавского обкома партии тов. С. А. Иванов, председатель колхоза им. Молотова, Каменского района, Акмолинской области, тов. Г. А. Ященок, председатель Совета Министров Казахской ССР тов. Д. А. Кунаев и другие.

На совещании с большой речью выступил тепло встреченный первый секретарь Центрального Комитета Коммунистической партии Советского Союза тов. Н. С. Хрущев.

Участники совещания приняли обращение ко всем колхозникам и колхозницам, комбайнерам, трактористам, работникам МТС, совхозов и заготовительных организаций, специалистам сельского хозяйства, рабочим, инженерам, техникам и служащим промышленности транспорта, ко всем трудящимся республики.

* * *

28 июля в Алма-Ате на площади им. Коминтерна состоялся стотысячный митинг трудящихся столицы Казахстана.

На митинге с речами выступили: секретарь ЦК КП Казахстана тов. Н. Н. Журин, строгальщик алма-атинского завода тяжелого машиностроения тов. Н. Я. Букин, председатель колхоза им. Сталина, Талды - Курганского района, Талды-Курганской области, тов. Н. Алдабергенов, президент академии наук Казахской ССР тов. К. И. Каспаев.

С большим вниманием участники митинга выслушали речь первого секретаря Центрального Комитета Коммунистической партии Советского Союза тов. Н. С. Хрущева.

(ТАСС).

★

Дагестанская АССР досрочно выполнила план хлебозаготовок

Выполняя исторические решения XX съезда Коммунистической партии Советского Союза, труженики сельского хозяйства Дагестанской АССР в текущем году вырастили хороший урожай зерновых колосовых культур и досрочно, 28 июля 1956 года, выполнили государственный план хлебозаготовок. Сверх плана государству будет сдано и продано не менее 600 тысяч пудов зерна.

Колхозы республики в текущем году значительно расширили площади под кукурузой и ведут борьбу за высокий урожай этой культуры.

Колхозники, колхозницы, работники МТС и совхозов, партийные, советские и сельскохозяйственные органы республики принимают меры к завершению уборки колосовых культур, проводят пожнивные посевы кукурузы, ведут подготовку к осеннему севу и борются за досрочное выполнение годового плана заготовок и закупок продуктов животноводства.

(ТАСС).

Первый хлебный аванс

В сельхозартели имени Маленкова, Сталинского района, Фрунзенской области, начали выдавать хлебный аванс на трудодни. Колхозница тов. Чепракова сначала года выработала тысячу трудодней и уже получила четыре тонны хлеба. Свыше пяти тонн зерна выдано семье бригадира полеводческой бригады Алексея Мезенцева, по три—четыре тонны—колхозникам Ивану Степанюк, Алексею Багно, Кондратию Бублейнику и многим другим.

Начали распределение хлеба на трудодни колхозы и других районов. На каждый трудодень выдается в среднем три—четыре килограмма зерна.

(ТАСС).



Ханты-Мансийская сельскохозяйственная опытная станция изучает комплекс вопросов, связанных с развитием сельского хозяйства в районах Крайнего Севера. Здесь решаются задачи рационального размещения и специализации отраслей сельского и промыслового хозяйства в округе, увеличения производства молока в колхозах, разрабатываются мероприятия по укреплению кормовой базы в колхозах и др. Агробиохимическая лаборатория станции проводит исследования сортов картофеля и лука при различном созревании, качества плодов и ягод, овощей, кормовых культур и качества сева по срокам уборки.

НА СНИМКЕ: заведующая лабораторией кандидат биологических наук Е. М. Азаревич определяет содержание кислот и витаминов в силосе.

Фото В. Литовского. Фотохроника ТАСС.

Соревнование колхозов по надою молока

(В литрах на фуражную корову)

Наименование колхозов	За июль месяц	За пастбищ. период	Сначала года
Им. Калинина	170	397	739
«Новая жизнь»	169	340	720
Им. Микояна	151	362	745
«Красное знамя»	129	339	750
«Ударник 2-й пятилетки»	110	308	539
«Красная звезда»	104	189	387
Им. Сталина	88	241	521
«Передовик»	87	337	767
Им. Молотова	51	91	326
По району	160	353	708

Работать так, как звено Григория Камина

Ещё в 1954 году по инициативе комсомольской организации рыбартели имени Молотова в колхозе было создано комсомольско-молодёжное звено на рыбодобыче под руководством комсомольца Григория Камина, которое ежегодно оправдывает надежды правления колхоза досрочным выполнением и перевыполнением плана рыбодобычи.

Третий год комсомольско-молодёжное звено тов. Камина по праву считается лучшим звеном в районе. Если в 1954 году его звено годовое задание выполнило на 156 процентов, то в 1955 году — на 177 процентов. В текущем году тов. Камин принимает самые решительные меры к тому, чтобы его звено не потеряло былую славу и занимается добычей рыбы в любых условиях погоды. Члены звена работают дружно и слажено, добросовестно относятся к порученному участку работы. План рыбодобычи первого полугодия звено выполнило на 162 процента, выловив 220 центнеров рыбы, это составляет по 55 центнеров на каждого рыбака.

Высоких уловов звено тов. Камина добилось в результате того, что начиная с атаманного лова и первых дней летней путины рыбаки используют все орудия лова, ежедневно повышают производительность труда, быстро осваивают новые водоёмы.

В настоящее время звено тов. Камина занимается облавливанием водоёмов на речке Колек-Еган. Кроме того, в ближайшее время намечено дополнительное освоение новых мест. На речке Колек-Еган будет применен неводной лов. Проведение этих мероприятий даст возможность в третьем квартале добиться ещё более высоких показателей.

Свой опыт работы звеньевой тов. Камин передаёт другим звеньям и рыбакам колхоза. За хорошую организацию рыбодобычи в звене тов. Камин неоднократно получал Почётные грамоты районного и окружного комитетов ВЛКСМ, а также поощрения от правления колхоза имени Молотова.

А. Пальянов,
секретарь РК ВЛКСМ.

СВОДКА

о ходе заготовки кормов по колхозам района на 1 августа 1956 г.

Наименование колхозов	Заготов. сена в тоннах	Заложено силоса в тоннах	Скошено гектаров
«Новая жизнь»	580	40	780
Им. Калинина	401,3	52	590
«Красное знамя»	130	—	180
Им. Микояна	45	20	50
Им. Сталина	12,9	—	12
«Красная звезда»	—	—	30
«Ударник 2-й пятилетки»	—	—	17
«Передовик»	—	—	—
«Комсомолец»	—	—	—
По району	1169,2	112,4	1664

Поправка

В 62 номере нашей газеты за 29 июля в статье «С собрания членов колхоза имени Сталина» в третьем абзаце допущена ошибка. Вместо предложения: Они решили представить правлению более широкие права, а именно: решать на заседании правления вопросы не только приём и исключение из колхоза, а заключение договоров, расстановки рабочей силы и т. д., следует читать:

Они решили представить правлению более широкие права, а именно: решать на заседании правления заключение договоров, расстановку рабочей силы, поощрения и наказания членов артели и т. д., за исключением приёма и исключения из колхоза, без утверждения общего собрания колхозников и далее по тексту.

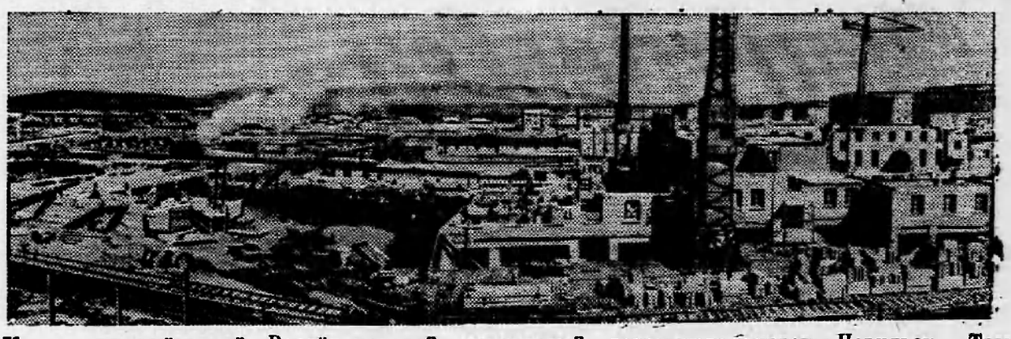

Красноярский край. Растёт молодой заполярный город металлургов—Норильск. Там, где была тундра, появляются новые кварталы жилых домов, учреждений, промышленных предприятий. Со всех концов страны сюда по призыву партии и правительства приезжают советские патриоты, чтобы личным трудом помочь быстрее освоить неисчерпаемые богатства советского Севера.

На снимке: строительство квартала жилых домов на окраине Норильска.

Фото М. Редькина. Фотохроника ТАСС.

О принципе материальной заинтересованности в развитии производства

Коммунистическая партия и Советское правительство проявляют постоянную заботу о повышении личной материальной заинтересованности работников в развитии социалистического производства. Принцип материальной заинтересованности является одним из коренных принципов социалистического хозяйствования.

В. И. Ленин учил, что построить социализм и подвести десятки и десятки миллионов людей к коммунизму можно «не на энтузиазме непосредственно, а при помощи энтузиазма, рождённого великой революцией, на личном интересе, на личной заинтересованности, на хозяйственном расчёте».

Принцип личной материальной заинтересованности работников в развитии производства заключается в том, чтобы тот, кто больше и лучше работает, больше и получал за свой труд. В СССР, как известно, осуществляется принцип оплаты по труду, дающий возможность сочетать личные интересы работников с общегосударственными интересами.

Социалистическое государство контролирует участие людей в общественном труде, учитывает различия в квалификации работников, определяет нормы труда и его оплаты. Партия и правительство требуют, чтобы принцип материальной заинтересованности находил самое широкое применение при оплате труда рабочих и служащих, при распределении доходов в колхозах и установлении цен на продукты промышленности и сельского хозяйства.

Степень материальной заинтересованности тружеников города и деревни в результатах их труда оказывает огромное влияние на развитие производства, на укрепление трудовой дисциплины, рост производительности труда и повышение квалификации работников. Правильное соблюдение принципа материальной заинтересованности улучшает показатели работы промышленных предприятий, колхозов, МТС и совхозов.

В практике, однако, принцип материальной заинтересованности работников в результатах их труда нередко нарушался. Это неблагоприятно сказывалось на развитии общественного производства. За последние годы партия и правительство приняли ряд крупных мер, способствующих строгому соблюдению этого принципа. Особое внимание уделяется сельскохозяйственному производству. Значительно повышены заготовительные цены на зерно, продукты животноводства, картофель, овощи, лён и коноплю. Соблюдается погектарный принцип обязательных поставок сельскохозяйственных продуктов государству. Введен новый порядок планирования, развязавший инициативу колхозников. Всё это благотворно сказывается на росте производительности труда и увеличении производства продуктов сельского хозяйства.

Опыт колхозного производства показывает, что наиболее полное удовлетворение личных потребностей колхозников может быть достигнуто только на основе всемерного развития общественного производства колхозов. Личное приусадебное хозяйство колхозного двора носит подсобный характер. Но иногда нерадивые колхозники, в ущерб колхозному производству, основное внимание уделяют приусадебным участкам, используя при этом все льготы, установленные для членов артели.

Для того, чтобы ликвидировать эти отрицательные явления в деревне, ЦК КПСС и Совет Министров СССР в постановлении об Уставе сельскохозяйственной артели и дальнейшем развитии инициативы колхозников в организации колхозного производства и управлении делами артели, принятом в марте текущего года, рекомендовали колхозам устанавливать размеры приусадебных участков колхозных дворов с учётом трудового участия колхозников в общественном хозяйстве. Чем меньше участие членов артели в общественном производстве, тем меньше, стало быть, должны быть для них размеры приусадебной земли. Введение этого правила даст возможность повысить активность колхозников в борьбе за развитие общественного хозяйства, за увеличение производства продуктов земледелия и животноводства.

Материальная заинтересованность колхозников в развитии общественного производства тем большая, чем правильнее проводится оплата труда. Оплата труда по его количеству и качеству повышает производительность труда, увеличивает стоимость трудодня, поощряет лучших, передовых, подтягивает отстающих.

С увеличением производства сельскохозяйственной продукции и повышением доходности колхозов возрастает основная оплата труда колхозников. Дополнительная оплата служит поощрительной формой вознаграждения за хорошую работу и применяется в тех случаях, когда колхозники, повышая уровень своих знаний и проявляя творческую инициативу, перевыполняют плановые задания и дополнительно увеличивают продукцию.

За последние годы денежные доходы колхозов возросли, увеличилась выдача денег по трудодням. Однако во многих хозяйствах и до сих пор ещё существует практика, при которой доходы распределяются по трудодням только в конце года. В то же время многие колхозы применяют более прогрессивную систему распределения доходов, при которой авансы колхозникам выдаются ежемесячно. Для этого в хозяйствах создаются переходящие денежные фонды. Практика показала, что ежемесячное авансирование колхозников по трудодням является действенным средством их материальной заинтересованности в развитии общественного производства. Теперь по решению общих собраний все колхозы могут выдавать колхозникам ежемесячно в течение года авансы на трудодни не менее 25 процентов денежных доходов, фактически полученных от всех отраслей общественного хозяйства, и 50 процентов денежных средств, получаемых в виде авансов по контрактации, закупкам и обязательным поставкам сельскохозяйственной продукции.

А. Шишков.

Редактор Е. АРТЮХОВА.

с. Ларьяк, типография Полиграфиздата Тюменского областного управления культуры Тираж 915 экз. Заказ 147

Пролетарии всех стран, соединяйтесь!

Стахановец

Орган Ларьякского райкома КПСС и районного Совета депутатов трудящихся. Тюменской области

Год издания 15-й
№ 64 (1112)
ВОСКРЕСЕНЬЕ 5 АВГУСТА 1956 г.
Цена 10 коп.

Государственная библиотека им. В. И. Ленина

РЫБАКИ И РЫБАЧКИ! РАВНЯЙТЕСЬ НА ПЕРЕДОВИКОВ РЫБОДОБЫЧИ!

Члены рыбартели „Ударник 2-й пятилетки" с честью выполнили взятое обязательство. На 5 августа они завершили выполнение годового плана рыбодобычи на 100 процентов и продолжают давать высокие уловы сверх годового плана.

Об итогах выполнения государственного плана разаития народного хозяйства СССР на 1956 год за I полугодие

В опубликованном сообщении Центрального статистического управления при Совете Министров СССР об итогах выполнения государственного плана развития народного хозяйства СССР на 1956 год за I полугодие приводятся данные, характеризующие дальнейшее развитие промышленности, сельского хозяйства и транспорта, рост капитального строительства, расширение внутренней и внешней торговли, численность рабочих и служащих и рост производительности труда, повышение материального благосостояния и культурного уровня народа.

Б сообщении указывается, что план первого полугодия по производству валовой продукции выполнен в целом по промышленности на 102 процента.

Осуществляя исторические решения XX съезда КПСС, работники промышленности добились дальнейшего роста объема производства и улучшения качественных показателей работы промышленности. Высокими темпами продолжала развиваться тяжелая промышленность, а также достигнут значительный рост производства товаров народного потребления.

Валовая продукция всей промышленности СССР возросла и первом полугодии 1956 года по сравнению с первым полугодием 1955 года на 12 процентов.

Перевыполнен план производства многих важных видов промышленной продукции.

Некоторые министерства не обеспечили в первом полугодии выполнение плана производства как по валовой продукции, так и по основным видам продукции в натуральном выражении.

В первом полугодии 1956 года достигнут рост производства основных видов промышленной продукции в сравнении с первым полугодием 1955 г.

В промышленности все еще значительны потери от брака и непроизводительные расходы.

В сообщении отмечается, что в результате осуществления крупных мероприятий партии и правительства колхозы, машинно-тракторные станции и совхозы проделали значительную работу по дальнейшему подъёму сельского хозяйства.

Посевные площади всех сельскохозяйственных культур составили в 1956 г. более 194 миллионов гектаров и увеличились за последние три года на 37 миллионов гектаров.

Колхозы, машинно-тракторные станции и совхозы, несмотря на запоздалую весну нынешнего года, провели весенний сев успешно и перевыполнили план сева яровых культур.

В текущем году судя по состоянию посевов, в большинстве районов страны ожидается хороший урожай сельскохозяйственных культур, особенно в Казахстане и Сибири, где большие площади целинных и залежных земель засеяны пшеницей.

В сообщении отмечается рост поголовья продуктивного скота в колхозах и совхозах страны по сравнению с первым полугодием 1955 года.

Производство молока в колхозах за период с 1 октября 1955 г. по 1 июля 1956 г. увеличилось на 45 процентов по сравнению с тем же периодом 1954—1955 года.

В первом полугодии 1956 г. сельскому хозяйству поставлено значительное количество машин и оборудования. Сельское хозяйство получило: 118 тысяч тракторов (в 15-сильном исчислении) в том числе 50 тысяч пропашных; 62 тысячи грузовых автомобилей, 28 тысяч зерновых комбайнов и много других сельскохозяйственных машин.

Объём капитальных вложений за счет выделенных по государственному плану средств составил в первом полугодии 1956 г. 68 миллиардов рублей и превысил капитальные вложения в первом полугодии 1955 года на 10 процентов. В первом полугодии 1956 года проводилась работа по строительству, реконструкции и расширению свыше 3,5 тысяч крупных промышленных предприятий. Большое количество предприятий строится в восточных и северных районах страны.

Повысился общий объём розничного товарооборота. Увеличилась продажа важнейших промышленных и продовольственных товаров населению по сравнению с первым полугодием 1955 года. В сообщении говорится, что несмотря на значительное увеличение продажи важнейших товаров народного потребления спрос населения на эти товары удовлетворялся не полностью.

Возросла и расширилась торговля Советского Союза с зарубежными странами.

Численность рабочих и служащих в народном хозяйстве к концу первого полугодия 1956 года увеличилась по сравнению с численностью 1955 г. на 1 миллион 200 тысяч человек.

Производительность труда возросла по сравнению с первым полугодием прошлого года в промышленности на 8 процентов и в строительстве—на 10 процентов.

В первом полугодии 1956 г. продолжалось дальнейшее повышение материального благосостояния и культурного уровня жизни народа.

Государственными предприятиями, учреждениями и местными Советами построены и введены в действие жилые дома общей площадью 6,7 миллиона квадратных метров, или на 700 тысяч квадратных метров больше, чем в первом полугодии 1955 года.

В первом полугодии 1956 года было осуществлено ряд важных мероприятий, предусмотренных решениями XX съезда Коммунистической партии Советского Союза, по повышению материального и культурного уровня жизни трудящихся и улучшению условий труда. Сокращен на 2 часа рабочий день рабочих и служащих в предвыходные и предпраздничные дни, без уменьшения при этом заработной платы; увеличены отпуска женщинам по беременности и родам; установлен с 1 июля 1956 года шести часовой рабочий день для подростков; увеличилось число средних школ. Их окончили и получили аттестат зрелости свыше 1 миллиона 400 тысяч человек, или на 17 процентов больше, чем в прошлом году. Высшие учебные заведения и техникумы выпускают в текущем году, включая обучавшихся заочно, свыше 750 тысяч молодых специалистов, что превышает выпуск прошлого года более чем на 120 тысяч человек.

Рост общественного производства колхозов, значительное повышение заготовительных цен и внедрение в практику ежемесячного авансирования колхозников на выработанные ими трудодни обеспечили дальнейшее повышение натуральных и денежных доходов колхозников от общественного хозяйства колхозов. Общая сумма денежных выдач колхозникам из колхозов в первом полугодии текущего года превысила более чем на 6 миллиардов рублей выдачи денег в первом полугодии года.

Итоги выполнения плана в первом полугодии 1956 года, говорится в заключение сообщения, свидетельствуют о том, что советский народ, осуществляя решения XX съезда КПСС, добился новых успехов в развитии всех отраслей народного хозяйства, дальнейшего повышения своего материального благосостояния и культурного уровня.

(ТАСС).

В РАЙКОМЕ КПСС И РАЙИСПОЛКОМЕ

О неудовлетворительном ходе заготовки кормов в колхозах района

На днях бюро РК КПСС и исполком районного Совета депутатов трудящихся обсудили вопрос о ходе заготовки кормов в колхозах района и отметили крайне неудовлетворительную работу управления сельского хозяйства, правлений колхозов, сельских Советов и партийных организаций на заготовке кормов.

Несмотря на ряд принятых мер, как вовлечение большого количества колхозников на заготовку кормов, посылка в помощь колхозам привлеченного населения из рабочих и служащих района, введение повышенных расценок стимулирующих в работе, на 31 июля заготовлено сена всего лишь 1169 тонн или 9 процентов к плану и силоса заложено 1,8 процента, в то время, как на это число в прошлом году было заготовлено 2665 тонн.

Бюро РК КПСС и исполком райсовета считают, что такое состояние с заготовкой кормов ставит под угрозу обеспечения общественного животноводства кормами и осудили неправильное объяснение провала заготовки кормов плохой погодой со стороны некоторых руководителей колхозов. Считают нетерпимым дальше такое положение, когда в ненастную погоду не производится заготовка бурого сена, закладка силоса и заготовка веточного корма. Не внедряется новый метод закладки силоса открытым способом.

Первичные партийные организации и правления колхозов слабо организуют социалистическое соревнование среди колхозников, работающих на заготовке кормов. Недостаточно проводится массово-политическая работа.

Бюро РК КПСС и райисполком потребовали от управления сельского хозяйства, правлений колхозов, сельских Советов коренной перестройки в работе на заготовке кормов и наметили мероприятия по устранению недостатков.

Бюро РК КПСС и исполком райсовета обязали председателей колхозов, сельских Советов, секретарей первичных партийных организаций полностью использовать все имеющиеся возможности для заготовки кормов. Независимо от состояния погоды вести заготовку сена и закладку силоса.

В связи с неблагоприятной погодой усилить закладку силоса в силосные ямы, а также открытым способом, полным ходом вести заготовку веточного корма. Широко практиковать стогование бурого сена на шоромы, а также вести метку сена непосредственно из валков, использовать волокуши, вести решительную борьбу с потерями сена при уборке.

Бюро РК КПСС и исполком райсовета обязали первичные партийные организации, правления колхозов широко развернуть массово-политическую работу и социалистическое соревнование среди колхозников, занятых на заготовке кормов, за создание сытой зимовки общественному животноводству. Регулярно подводить итоги соревнования, лучшей бригаде, звену, косцу, мётчику каждую пятидневку вручать переходящий Красный флажок, а внутри бригады итоги работы подводить ежедневно.

СВОДКА

о ходе выполнении плана рыбодобычи по колхозам и рыбучасткам района на 1 августа 1956 года

(в процентах к плану)

Наименование колхозов и рыбучастков	За июль месяц	За третий квартал	Сначала года
По колхозам			
«Ударник 2-й пятилетки»	154,0	71,8	95,6
«Красная звезда»	109,4	50,6	58,8
Им. Микояна	82,6	25,4	37,3
Им. Ворошилова	82,0	16,0	32,2
«Передовик»	77,6	16.0	37,6
Им. Калинина	76,0	21,6	12,7
Им. Сталина	63.4	21,9	35,3
«Красное знамя»	51,1	16,7	24,2
«Новая жизнь»	50,0	14,2	53,5
«Комсомолец»	46,2	9,3	43,8
Им. Молотова	22,5	4,7	39,5
По рыбучастаан			
Ларьякский	121,3	49,5	63,1
Корликовский	67,9	14,8	41,0
Б-Тарховский	65,0	26,0	17,7
Охтеурский	56,0	17,5	35,1
Н-Вартовский	52,0	17,3	29,5
По району	83,4	27,1	43,1

Соревнование обеспечивает успех

Коллектив Охтеурского рыбучастка широко развернул социалистическое соревнование за выполнение принятых обязательств текущего года по вылову и обработке рыбы. Организатором социалистического соревнования является профсоюзная организация рыбучастка. Она организовала борьбу не только за повышение количественных показателей, но и за улучшение качества выпускаемой продукции.

Мастер рыбучастка тов. Хижнякова и учётчик тов. Перемитина итоги работы каждого рабочего подводят ежедневно, затем по декадам и по месяцам. Итоги, как правило, доводятся до всех рабочих. Они отражаются на доске показателей и в стенной газете. Стенная газета в рыбучастке выпускается регулярно, в ней рассказывается об опыте передовых людей производства, подвергаются критике недостатки в организации труда и т. д.

На днях подведены итоги социалистического соревнования за июль месяц, которые показали, что 27 человек рабочих выполнили свои задания от 100 до 280 процентов. Высоких показателей в работе добились рабочие на обработке рыбы. тт. Санджиторяева, Волкова, Чусова, Убушаева, Ванькова, Редькина, Ульянова, на хозработах тт. Надейно, Ахменеев, Мицеряков, Сыргулев, Гончеренко, Васильев, Ульянов и другие.

Хорошо трудятся молодые рабочие комсомолец Моноенко, тов. Чебыкин, Рахманов, которые ежедневно выполняют нормы выработки на 130—190 процентов каждый.

Наряду с положительными результатами у нас имеется много недостатков. Главным из них является то, что не все рабочие выполняют дневные нормы выработки. К таким рабочим относятся товарищи Брашкина, Елисеева, Кузнецов и другие. Особенно отстает от выполнения плана рыбодобычи звено гослова, которое не выполнило плана первого полугодия и сейчас за сутки даёт только по три—четыре тони, попрежнему работает непроизводительно. Здесь большую помощь должен оказать рыбзавод, однако, обещанные два мотомётчика для обслуживания рыбаков гослова, а также перевозки рыбы от приемных пунктов до морозильных камер Лапчинск и Охтеурье, рыбзавод до сих пор не доставил. В результате чего много теряется времени на перевозку рыбы и получается большая пересортица рыбы.

Необходимо рыбзаводу ускорить доставку мётчиков в Охтеурский рыбучасток.

В. Котяев.

Досрочно выполнить план сдачи государству молока и мяса

Глубоко осознав поставленные XX съездом КПСС задачи по увеличению производства молока, мяса и других продуктов животноводства, многие колхозы района в текущем году значительно увеличили продуктивность скота и прежде всего коров.

За 10 месяцев хозяйственного года по сельхозартелям надоено молока на фуражную корову на 195 литров больше, чем за соответствующий период прошлого года, а в целом по району—на 170 литров. Надой молока за июль месяц по сравнению с прошлым годом этого месяца увеличился на 37 литров на фуражную корову. Эти примеры говорят о том, что у нас имеются все возможности досрочно выполнить обязательные поставки молока и обязательства колхозами по госзакупу и индивидуальными сдатчиками.

Первенство в социалистическом соревновании по досрочному выполнению плана молока государству заняла сельхозартель имени Калинина (председатель тов. Котович), выполнившая годовой план на 100 процентов.

Однако такие колхозы как сельхозартель «Новая жизнь» (председатель тов. Белкин) крайне неудовлетворительно рассчитывается с государством по молокопоставкам. На 10 июля годовой план молокопоставок выполнен всего лишь на 51 процент. Из всего надоенного молока в текущем году только 25 процентов сдано государству, а остальное израсходовано на внутрихозяйственные нужды.

Плохо рассчитывается с государством по молокопоставкам колхоз «Красное знамя», который годовой план выполнил только на 68 процентов, а также и индивидуальные сдатчики.

Неудовлетворительно в районе выполняется и государственный план мясопоставок. На 1 июля он выполнен только на 73,7 процента.

Это объясняется прежде всего тем, что Н-Вартовский маслозавод (директор тов. Фадев), управление сельского хозяйства (тов. Суслов), заготконтора РРПС (тов. Холомейдо), райфо (тов. Паршуков) не приняли решительных мер к организации сдачи и приёмки молока, всё ещё не перестроили свою работу в свете новых требований партии и правительства, смотрят на заготовки сельхозпродуктов, как на второстепенное дело. Крайне недостаточно руководят заготовками Вампугольский и Н-Вартовский сельские Советы.

Заготовки сельскохозяйственных продуктов—важное государственное дело. Колхозы района имеют полную возможность, чтобы в августе выполнить годовой план обязательных поставок молока.

В ответ на решения сессии

С большим удовлетворением трудящиеся нашего района встретили решения пятой сессии Верховного Совета СССР. Обсуждая итоги сессии трудящиеся единодушно одобряют эти решения, направленные на дальнейшее улучшение материального благосостояния советских людей, обеспечение им мирного созидательного труда.

На собрании коллектива рабочих Ларьякского рыбучастка с докладом о итогах работы пятой сессии Верховного Совета СССР выступил заведующий партбиблиотекой РК КПСС тов. Сарманов. После чего развернулось обсуждение решений Верховного Совета СССР. Работница тов. Бахарева сказала:

—Я горячо одобряю новый Закон о государственных пенсиях, принятый пятой сессией Верховного Совета СССР. Получаемая мною пенсия за потерявшего кормильца сейчас намного увеличится. В ответ на заботу партии и правительства о простых тружениках я беру обязательство ещё лучше трудиться на своём участке работы.

Начальник рыбучастка тов. Кондаков в своём выступлении призвал коллектив работать ещё лучше, ещё производительнее.

—Мы имеем все возможности для того,—говорит тов. Кондаков,—чтобы наш коллектив рыбучастка до конца удержал первенство в социалистическом соревновании среди участков района по выполнению производственной программы текущего года.

Коллектив рабочих Ларьякского рыбучастка горячо одобрил решения пятой сессии Верховного Совета СССР и взял новые повышенные обязательства.

С большой активностью прошло собрание, посвящённое обсуждению итогов работы пятой сессии Верховного Совета СССР в коллективе рабочих Ларьякской промартели имени Ленина.

Выступающие товарищи Дружинин, Слижевич, Малышкин указывали, что в решениях пятой сессии Верховного Совета СССР выражена воля всего советского народа. Наша Родина показывает другим государствам пример миролюбия.

Бухгалтер тов. Слижевич говорил о том, как коллектив промартели выполняет ранее взятые обязательства, а также о больших возможностях и резервах артели, которые используются далеко недостаточно.

* * *

Агитаторы агитколлективов Б-Ларьякской территориальной парторганизации, райбольницы, Ларьякской средней школы проводят читки и беседы, знакомят трудящихся с решениями пятой сессии Верховного Совета СССР на своих участках.

Международный обзор

Два пути в развитии мировой экономики

Происходящей в Женеве сессии экономического и социального совета ООН (экоссо) представлен «обзор мирового экономического положения» за первое послевоенное десятилетие. Сам обзор и его обсуждение вновь напомнили об огромных преимуществах экономики стран социалистической системы перед капиталистической экономикой.

Хотя авторы обзора—буржуазные экономисты прилагали много усилий, чтобы доказать «процветание экономики в мире капитализма, им это не удалось. Под давлением фактов они оказались вынужденными признать, что в послевоенные годы развитие капиталистической экономики проходило в обстановке больших трудностей и противоречий и сопровождалось кризисными явлениями. Экономика капиталистических стран, отличается в обзоре, «не свободна от известной неустойчивости и подвержена... ударам». Обзор признаёт, что «в значительной части мира», где существуют капиталистические порядки, «вопрос о массовой нищете остается попрежнему нерешенным». В обзоре указывается также, что в экономике США за послевоенные годы дважды наблюдались серьёзные кризисные явления.

Касаясь наблюдавшегося в ряде капиталистических стран роста промышленного производства, авторы обзора приходят к выводу, что он происходил на нездоровой основе и был вызван, «очень резким ростом военных расходов». Вместе с тем, в обзоре отмечается отрицательное влияние на экономику государств Западной Европы сокращения или же прекращения их торговли с Советским Союзом и другими странами социалистического лагеря.

Совершенно иная картина наблюдается в Сонетском Союзе и странах народной демократии. Об этом не могли умолчать и авторы обзора. Они признают, в частности, что объём промышленной продукции в странах социалистического лагеря возрос по сравнению с довоенным периодом в 4 раза, а национальный доход за послевоенное десятилетие увеличился на 60—100 процентов. В странах социализма, отмечают авторы обзора, экономический «рост в общем был значительно выше, чем в странах с частно—предпринимательской экономикой».

Во время обсуждения на сессии ЭКОССО мирового экономического положения представители некоторых западных стран требовали прекращения гонки вооружения и расширения международной торговли. Экономический комитет ЭКОССО единогласно принял проект резолюции шести государств (СССР, Чехословакия, Аргентина, Югославия, Бразилия и Франция) о мероприятиях по расширению торгового сотрудничества между странами.

Суэцкий канал принадлежит Египту

Президент Египетской республики Насер объявил о национализации Суэцкого канала, который соединяет Средиземное и Красное моря и обеспечивает кратчайший путь из Европы в Азию. Несмотря на то, что этот канал находится на египетской земле и построен руками египтян, в течение 87 лет им владели иностранные капиталисты. Компания суэцкого канала, основными владельцами акций которой являлись Англия и Франция ежегодно получала огромный доход в 100 миллионов долларов; из них, однако, на долю Египта приходилось всего лишь 3 миллиона. Национализировав компанию Суэцкого канала, правительство Египта положило конец почти вековой несправедливости и стало законным хозяином канала. Отныне доходы получаемые от эксплуатации Суэцкого канала пойдут на развитие национальной египетской экономики.

Национализация компании Суэцкого канала является законным актом египетского правительства и не затрагивает интересов народов других стран. Египет обязался соблюдать свободу судоходства по каналу и выплатить стоимость акций их держателям. Несмотря на всё это, представители правящих кругов в некоторых западных странах, прежде всего в Англии и Франции, пытаются оспорить неотъемлемые права Египта на Суэцкий канал. Собравшиеся в Лондоне министры иностранных дел Англии, Франции и США вырабатывают мероприятия для оказания нажима на Египет.

Но такая политика западных держав противоречит интересам мира. Говоря об отношении нашей страны к событиям в Египте, тов. Хрущёв на днях заявил: «Мы считаем ошибочной политику давления на Египет, как и на другие суверенные государства. Неумеренность и горячность в этом деле могут привести только к нежелательным последствиям для дела мира, могут нанести ущерб интересам самих западных держав в этом районе».

Миролюбивые народы, в первую очередь народы арабских стран, приветствуют национализацию Суэцкого канала и выражают солидарность с действиями правительства Египта.

М. Чигирь.

Редактор Е. АРТЮХОВА.

с. Ларьяк, типография Полиграфиздата Тюменского областного управления культуры Тираж 915 экз. Заказ 143

Пролетарии всех стран, соединяйтесь!

Стахановец

Орган Ларьякского райкома КПСС и районного Совета депутатов трудящихся, Тюменской области

Год издания 15-й

№ 65 (1113)
ЧЕТВЕРГ
9
АВГУСТА
1956 г.

Цена 10 коп.

Государственная ордена Ленина БИБЛИОТЕКА СССР имени

Рыбаки и рыбачки, работники рыбной промышленности! Следуйте примеру членов рыбартели „Ударник 2-й пятилетки“, выполнивших годовой план рыбодобычи. Боритесь за выполнение годового плана рыбодобычи в третьем квартале.

Всемерно улучшать учет в колхозах

XX съезд КПСС признал необходимым повернуть внимание наших кадров к вопросам экономики, к снижению трудовых затрат на производство продукции. В связи с этим неизмеримо возрастает роль бухгалтерского учета в колхозах.

Хорошо поставленный бухгалтерский учёт показывает не только конечные результаты хозяйственной деятельности, но и способствует успеху оперативного руководства. Руководитель колхоза может знать сегодня как работали вчера и что надо сделать, чтобы при меньших затратах труда получить больше продукции. По учетным данным можно узнать как развивается и куда идёт артельное хозяйство, каковы его неиспользованные возможности.

Чётко выполняет свои обязанности бухгалтер рыбартели имени Микояна тов. Нимгиров. У него хорошо поставлены учёт и отчетность. Он глубоко вникает во все артельные дела, заслуженным авторитетом пользуется среди членов своей артели, является хорошим общественником.

Однако бухгалтерии некоторых колхозов района работают неорганизованно, беспланово, не осуществляют контроль и не анализируют показателей финансово-хозяйственной деятельности колхозов. Плохо поставлен учёт в сельхозартели «Новая жизнь» (бухгалтер тов. Фатеева). Здесь основные средства учитываются в групповом порядке, без подразделения по видам, группам имущества и ценам. В книге расчёта с членами колхоза не ведётся записи по начислению трудодней. Часто денежные документы не подписываются должностными лицами—получателями денег и других ценностей. Особенно небрежно оформляются акты на списание скота.

Хуже того бухгалтер тов. Фатеева списывает скот без утверждения правления колхоза и общего собрания колхозников. В результате чего при проведенной проверке т. е. при снятии фактических остатков у материально-ответственных лиц и сличения их с данными бухгалтерского учёта выявлены такие факты: у зав. МТФ тов. Шабгинова (д. Соснино) установлены излишки 5 голов крупного рогатого скота и 13 голов овец, у зав. МТФ тов. Родикова (д. Вамнугольск) выявлена недостача 2 головы крупного рогатого скота и 53 головы овец и много других фактов расхождения между бухгалтерским учётом и фактическим наличием. Все эти недостатки можно объяснить плохим учётом в колхозе.

Не лучше обстоит дело с учётом и в рыбартели имени Сталина (бухгалтер тов. Манжеев). Имеющиеся на складах колхоза сетеснастные материалы расходуются без учета. Как на изготовление, а также и на ремонт орудий лова рыбаками сетеснастные материалы берутся по своему усмотрению, бесконтрольно, в результате чего расходуется много средств на приобретение сетематериалов. Только за I полугодие 1956 года на эти нужды израсходовано 20 700 рублей. Орудия лова за рыбаками не закрепляются, учёта эксплуатации их не ведётся, что приводит к преждевременному износу.

Отсутствует здесь и контроль за поступлением и расходованием молочной продукции. В результате чего, например, в Лапчинской бригаде учётчик молока, она же и телятница, тов. Горшкова ежедневно в отчёте о расходе молока в колонке выпоено телятам указывала 8 литров, тогда как на ферме всего лишь один теленок молочного периода. Нет ясности в учёте молока и в бригаде Охтеурье.

Обработка финансовых документов производится один раз в квартал, что не дает возможности систематически ежемесячно контролировать хозяйственную и финансовую деятельность колхоза.

Отдельные председатели колхозов мало вникают в систему колхозного учёта, а иногда подписывают отчёты, сведения и т. п. без анализа и просмотра, а председатель рыбартели имени Сталина тов. Иванов сам является нарушителем финансовой дисциплины. Так, в июне с. г. он получил со счёта капиталовложений из Госбанка 10 тысяч рублей, из которых сдал в колхозную кассу только 5 769 рулей, а остальная сумма до сих пор у него на подотчёте.

Счётные работники колхозов не могут быть простыми регистраторами хозяйственных операций. Они обязаны осуществлять повседневный контроль за использованием средств, общественных ценностей систематически анализировать показатели хозяйственной деятельности, выявлять резервы снижения затрат на единицу продукции и увеличения производства продукции, стоять на страже общественного богатства колхоза, всемерно содействовать успешному выполнению поставленной партией и правительством всенародной задачи дальнейшего подъёма всех отраслей колхозного производства.

ПРАЗДНИК МОЛОДОСТИ, СИЛЫ, КРАСОТЫ

Торжественное открытие Спартакиады народов СССР

Как большой всенародный праздник отмечается ежегодно в нашей стране традиционный Всесоюзный День физкультурника. В нынешнем году он совпал с открытием Спартакиады народов СССР.

На спортивный праздник в столицу приехали гости из союзных республик, из многих городов страны. Большой интерес вызвала Спартакиада народов СССР за рубежом. В Москву прибыли видные зарубежные спортивные деятели, руководители международных и национальных федераций, иностранные спортивные делегации.

...Более ста тысяч человек заполнили 5 августа трибуны Большой спортивной арены Центрального стадиона имени В. И. Ленина.

В центральной ложе—товарищи Н. А. Булганин, К. Е. Ворошилов, Г. М. Маленков, М. Г. Первухин, Н. С. Хрущев, Г. К. Жуков, Л. И. Брежнев, М. А. Мухитдинов, Д. Т. Шепилов, А. Б. Аристов, Н. И. Беляев. Собравшиеся тепло приветствуют руководителей Коммунистической партии и Советского правительства.

Взоры десятков тысяч зрителей обращены на зеленое поле. В ярких костюмах здесь выстроились участники парада—физкультурники Москвы, Ленинграда, всех союзных республик.

Звучит рапорт командующего парадом. С речью к спортсменам обращается председатель комитета по физической культуре и спорту при Совете Министров СССР И. Н. Романов. По поручению комитета по физической культуре и спорту при Совете Министров СССР, ВЦСПС и ЦК ВЛКСМ он поздравляет их с Всесоюзным Днем физкультурника и открытием Спартакиады народов СССР.

От имени участников спартакиады, многочисленной армии физкультурников и спортсменов от всей советской молодёжи тов. Романов передает горячую благодарность партии и правительству за заботу о воспитании подрастающего поколения, за чудесный подарок—Центральный Московский стадион. Он заверяет Центральный Комитет КПСС и Советское правительство, что физкультурные организации, профсоюзы, комсомол, с честью выполнят указания XX съезда партии о дальнейшем развитии физкультуры и спорта.

...На стадионе появляется группа бегунов. Это финишируют участники Всесоюзной взездной эстафеты.

Звучит команда «к подъёму флага Союза Советских Социалистических Республик, парад, смирно!». Лучшие спортсмены союзных республик поднимают государственный флаг СССР. Спартакиада народов СССР объявляется открытой. Торжественно звучит государственный гимн Советского Союза.

Из колонн физкультурников выбегают девушки. В их руках—букеты цветов. Спортсменки под аплодисменты всего стадиона вручают цветы руководителям Коммунистической партии и Советского правительства. Начинается торжественный марш. Перед трибунами одна за другой проходят стройные колонны физкультурников. Начинаются массовые гимнастические выступления. Их выполняют полторы тысячи московских школьников. Заканчивая свое выступление, они сходятся в центре поля, образуя слова «спасибо Родине».

Заколыхались знамена физкультурников общества «Трудовые резервы». На стадионе—представители молодого поколения рабочего класса Москвы—2300 спортсменов. Юноши и девушки демонстрируют гимнастические упражнения с небольшими штангами и обручами. Свое мастерство показывают акробаты, мастера художественной гимнастики.

На стадионе—легкоатлеты. Проводятся финальные соревнования в беге на 10 тысяч метров—первое зачетное состязание по легкой атлетике в спартакиаде народов СССР.

На зеленом поле—студенты Государственного Центрального ордена Ленина института физической культуры, превратившие поле в своеобразный гимнастический зал с разборными гимнастическими снарядами. Студентов сменяют гимнасты спортивных обществ профсоюзов. Гимнасты искусно воспроизводят движения рабочих разных профессий.

Затем на поле вызываются московские футбольные команды «Динамо» и «ЦДС». Соревнование между ними заканчивается ничейным результатом —2 : 2.

Спортивный праздник на Центральном стадионе имени Ленина длился свыше пяти часов. Это был яркий показ успех массового советского спортивного движения, демонстрация нерушимой братской дружбы народов Советского Союза.

(ТАСС).

Как мы обеспечили выполнение годового плана рыбодобычи

Члены нашей рыбартели в текущем году поставили перед собой задачу — ознаменовать первый год шестой пятилетки досрочным выполнением плана рыбодобычи.

Поставив перед собой такую задачу мы с самого начала года между звеньями и отдельными рыбаками развернули действенное социалистическое соревнование, за ходом соревнования правление колхоза и первичная партийная организация осуществляли систематический контроль.

Борясь за выполнение взятых обязательств мы успешно справились с выполнением плана рыбодобычи первого полугодия, выполнив задание на 165 процентов. В первом полугодии мы работали ритмично, выполняли месячные и квартальные задания.

Вступая в третий решающий квартал мы подсчитав свои возможности пересмотрели ранее взятое обязательство — выполнить годовой план к 7 ноября—39-й годовщине Великого Октября и взяли обязательство годовой план рыбодобычи выполнить к 5 августа 1956 года. Свое обязательство мы выполнили с честью. На 5 августа завершили выполнение годового плана рыбодобычи на 106 процентов. Вместо 1000 центнеров по плану выловили 1 168 центнеров, а средняя добыча на каждого рыбака составила 58 центнеров.

Такие успехи не могли прийти сами по себе, а это результат упорного, самоотверженного труда наших рыбаков. Правление артели на рыбодобычу выделило лучших рыбаков-колхозников, до каждого было доведено задание, каждый рыбак знал за что он должен бороться, например, в текущей пятидневке, месяце, квартале и т. д., были разъяснены им стоящие задачи по рыбодобыче, поставленные партией и правительством. Среди рыбаков было развернуто социалистическое соревнование.

В результате борьбы за план многие рыбаки, используя все виды и средства лова в несколько раз перекрывали свои дневные, пятидневные, месячные и квартальные задания. Так, Александ Прасин, Семен Кампин, Ксенафонт и Василий Прасины, Виктор Прасин еще и первом полугодии выполнили годовое задание по рыбодобыче, а на 5 августа они выловили по 65—78 центнеров каждый.

Выполнив годовой план, мы не успокаиваемся на достигнутом. Рыбаки нашей артели с честью выполнят взятое обязательство—сверх годового задания к 7 ноября—39 годовщине Великого Октября дать Родине 300 центнеров рыбы.

В. Мурашов,
председатель рыбартели „Ударник 2-й пятилетки“.

СВОДКА

о ходе заготовки кормов по колхозам района на 5 августа 1956 г.

Наименование колхозов	Заготов. сена в тоннах	Заложено силоса в тоннах	Скошено гектаров
Им. Калинина	902	75,9	800
«Новая жизнь»	649	85	916
«Красное знамя»	210	—	230
Им. Микояна	90	20,4	110
Им. Сталина	22	—	20
«Красная звезда»	10	—	35
«Ударник 2-й пятилетки»	5	—	32
«Передовик»	—	—	—
«Комсомолец»	—	—	—
По району	1888	181,3	2140

По нашему району

Лучшая свинарка

Зинаида Алексеевна Папнен честно и добросовестно трудится на любом участке колхозного производства. Вот уже третий год она работает свинаркой в сельхозартели «Новая жизнь» и ежегодно добивается хороших показателей.

За истекший период хозяйственного года с 1 октября 1955 г. по 1 июля 1956 г. от шести свиноматок она получила и полностью сохранила 106 поросят. Сейчас тов. Папнен ожидает ещё опорос и взяла обязательство полностью сохранить весь приплод.

В. Сарманова.

Июльский план перевыполнен

Среди рабочих коллектива Ларьякской промартели имени Ленина развернулось социалистическое соревнование за выполнение взятых обязательств по выполнению производственной программы 1956 года.

Подведённые итоги соревнования за истекший месяц показали, что в целом промартель июльский план по валовой продукции выполнила на 136 процентов.

Особенно хорошо поработал лесопильный цех, выполнивший июльское задание на 120,6 проц. Высоко производительно здесь трудится машинист локомобиля Николай Васильевич Дружинин, который обеспечил бесперебойную работу машины. Хорошо работает пилорамщик т. Черкашин, он за 10—12 минут вставляет пилы в раму, пиломатериал у него выходит высшего качества.

Коллектив рабочих промартели взял обязательство августовский план выполнить не менее чем на 150 процентов.

П. Малышкин.

Культлодка возвратилась из рейса

На днях из большого рейса вернулась районная культлодка. Агитбригада культлодки побывала в рыболовецких бригадах Охтеурского, Б-Тарховского, Вампугольского, Н-Вартовского сельских Советов.

Силами агитбригады культлодки на местах промысла для рыбаков проводились беседы, доклады, выпускались «боевые листки», стенгазеты, а также в каждой бригаде были продемонстрированы кинокартины.

Хорошо встретили и остались довольны работой агитбригады в Охтеурском рыбучастке. Здесь после трудового дня для рабочих был устроен культурный отдых. Они прослушали доклад, посмотрели концерт. Особенно, как отзываются рабочие, им понравились критические выступления на местные темы.

Неплохо обслужили рыбаков колхоза имени Микояна, Б-Тарховского рыбучастка, а также в населённых пунктах Лапчинске, Савкино, Усть—Колек—Егане и других.

Кроме рыболовецких бригад агитбригада культлодки побывала в Былинской и Соснинской бригадах сельхозартели «Новая жизнь», где также агитбригада ознакомилась с жизнью и делами сельхозартели, выпустила там стенную газету, в которой показала передовиков колхозного производства и резко критиковала нерадивых колхозников и руководителей колхоза. Вечером был дан концерт и продемонстрирован кинофильм.

Особенно тепло встречали колхозники во всех рыболовецких бригадах и населённых пунктах в концертных выступлениях художественное чтение и сольные номера в исполнении Анисимовой, танцы в исполнении Нины Медведевой и Нины Лопаткиной и клоунаду в исполнении тов. Малахова.

Организатором выпуска «боевых листков» и стенных газет была тов. Сарманова.

За летний период силами агитбригады на местах промысла было прочитано 13 докладов и лекций, поставлено 10 концертов и 27 киносеансов.

Уничтожайте пернатых хищников

В настоящее время в Тюменской области, в том числе и в нашем районе, проводится конкурс по истреблению пернатых хищников.

Право участия в областном конкурсе предоставляется всем гражданам проживающим на территории области, а также охотничьим коллективам и обществам охотников. Для отдельных охотников, охотколлективов и обществ охотников, добившихся хороших результатов в истреблении пернатых хищников установлены денежные премии от 100 до 300 рублей.

В условиях нашего района к пернатым хищникам относятся: ястреба-тетеревятники и перепелятники, лунь болотный, орлан - белохвост, коршун, филин и полярная сова, за истребление которых заготконтора выплачивает по 3 рубля за штуку. Кроме того, в порядке отоваривания заготконтора за 25 штук убитых выше перечисленных хищников продаёт 1 кг дроби. За истреблённых 35 штук сорок, ворон и халеев, заготконтора также продаёт 1 кг дроби и выплачивает по 1 рублю за каждого хищника.

Для того, чтобы за уничтоженных хищников, получить деньги и дробь необходимо в заготконтору или рыбкооп сдать лапы убитых хищников.

Товарищи охотники! Истребляйте пернатых хищников! Истребление пернатых хищников является почётной обязанностью каждого охотника.

Воробейчиков.
Охотовед райзаготконторы.



Курган. Областной отдел народного образования организовал при институте усовершенствования учителей курсы для педагогов средних школ, приобретающих новую специальность—основы производства. Слушатели курсов изучают устройство трактора и автомобиля, принципы обработки металлов и основы электротехники.

На снимке: группа педагогов из сельских районов области знакомится с устройством трактора. Ведёт занятие старший лаборант кафедры механизации Курганского сельскохозяйственного института А. К. Осколков.

Фото С. Юдина.

Фотохроника ТАСС.

На Всесоюзной промышленной выставке

Дары моря

Рыбная промышленность Советского Союза — крупная отрасль народного хозяйства. Более 250 видов промысловых рыб добывается в водах СССР, причём улов наиболее ценных рыб — осетровых — составляет свыше 90 процентов мирового улова.

Советские рыбаки ловят рыбу в Атлантическом и Тихом океанах, в 14 морях, в многочисленных реках и озёрах. Объектами рыбной промышленности СССР являются также киты, тюлени, морские зайцы, дельфины, белухи, крабы, креветки, мидии, устрицы, некоторые виды морских водорослей.

На Всесоюзной промышленной выставке есть павильон «Рыбная промышленность». Натуральные экспонаты, панно и макеты этого павильона показывают, как добываются и обрабатываются в нашей стране все эти богатые дары моря.

По государственному плану, в 1960 году в СССР предстоит добыть рыбы и других продуктов лова не менее 42 миллионов центнеров против 26,8 миллиона в прошлом году. И три четверти этого огромного количества продукции должен дать так называемый активный морской лов.

Сущность его заключается в том, что наши рыбаки выходят в океан не «наудачу», а берут рыбу наверняка, располагая для этого современными кораблями, оснащенными новейшей техникой разведки и лова. Нетрудно представить в воображении, скажем, косяк атлантической сельди, жирующий где-то в океане. Но только специалист-моряк знает, сколько требуется технических средств и опыта, чтобы найти и взять эту рыбу, да ещё обработать так, чтобы сохранились её отменные вкусовые качества. Атлантическая сельдь появилась у нас сравнительно недавно. В 1950 году нашими рыбаками было выловлено её всего 144 тысячи центнеров. В прошлом году улов сельди в Северной Атлантике составил 2,1 миллиона, а к концу текущей пятилетки достигнет более 5 миллионов центнеров в год. Это и есть активный морской лов.

У входа в павильон представлена модель СРТ—среднего рыболовного траулера со сварным цельнометаллическим корпусом. На таком судне можно вести лов рыбы на неограниченном расстоянии от берега в любое время года. Рядом с моделью возвышается оборудованная центральная рубка СРТ—предмет восхищения не только любознательных ребятишек, но и бывалых капитанов, штурманов, радистов. Новейшая электрорадионавигационная, гидроакустическая аппаратура и средства связи демонстрируются здесь в действии.

Кроме СРТ, советский рыболовный флот располагает и другими типами судов, в том числе рефрижераторными траулерами—самыми крупными рыболовными судами. Это поистине плавучие фабрики, перерабатывающие рыбу непосредственно в море. На них производят консервы, рыбий жир, замораживают на длительное хранение рыбы.

Социалистическая промышленность непрерывно оснащает рыболовный флот новейшей техникой и огромным количеством снастей. В 1950 году прогрессивным методом дрифтерного лова сельди у нас было занято всего 61 судно. В прошлом году таких судов было уже 400, а к концу пятилетки будет 703. Для «сухопутных» читателей поясним, что дрифтерный лов рыбы заключается в следующем: судно дрейфует в районе скопления рыбы с выпущенным «порядком» сетей длиною около трёх километров. Улов за 10-часовой дрейф может достигать 50 и более тонн.

Наряду с морями и океанами крупным источником промыслового лова служат внутренние водоёмы: большие реки, искусственные моря, озёра. Здесь наряду с планомерным ловом развертываются работы по сохранению и воспроизводству рыбных запасов. На большой карте СССР нанесены маршруты переброски по суше и воздуху промысловых рыб из одного водоёма в другой с целью их акклиматизации. Так, в наше время рыба «путешествует» из Охотского моря в Баренцево, из Байкала в Ладогу, с Дальнего Востока в Куйбышевское море, из Аральского моря в реки Обь, Иртыш, в озеро Балхаш. Искусственное рыборазведение в СССР достигло небывалых размеров. Общий объем промышленного рыборазведения в 1960 году достигнет 10 миллиардов штук молоди против 4,6 миллиарда, выпущенной в водоёмы в прошлом году. Задача заключается в том, чтобы принять все необходимые меры по охране рыбных богатств.

Далеко шагнула вперед отечественная рыбная промышленность по сравнению с рыбным хозяйством довоенных времён. Но и требования, предъявляемые страной к её работникам, велики. И не случайно побывавшие на выставке мурманские рыбаки сетуют в своём письменном отзыве на то, что в павильоне нет экономических данных, позволяющих сравнить уровень советской рыбной промышленности с рыбной промышленностью других стран, не показана себестоимость центнера добытой рыбы в различных бассейнах.

В этих замечаниях мурманских рыбаков ясно выражено стремление посоревноваться в мастерстве и экономичности методов лова с собратьями по профессии. Добрый признак сознания собственной силы и зрелости!

Д. Делов.

Редактор Е. АРТЮХОВА.

с. Ларьяк, типография Полиграфиздата Тюменского областного управления культуры Тираж 915 экз. Заказ 149

Пролетарии всех стран, соединяйтесь!

Стахановец

Орган Ларьякского райкома КПСС и районного Совета депутатов трудящихся, Тюменской области

Год издания 15-й

№ 66 (1114)
ВОСКРЕСЕНЬЕ
12
АВГУСТА
1956 г.

Цена 10 коп.

Для того, чтобы укрепить связь школы с жизнью, необходимо не только ввести в школах преподавание новых предметов, дающих основы знаний по вопросам техники и производства, но и систематически приобщать учащихся к труду на предприятиях, в колхозах и совхозах, на опытных участках и в школьных мастерских.

(Из доклада Н. С. Хрущева на XX съезде КПСС).

Школы накануне нового учебного года

XX съезд Коммунистической партии Советского Союза в своей резолюции подчеркнул, что коммунистическое воспитание трудящихся и прежде всего молодого поколения—важнейшая задача. Одним из главных средств идейного воспитания является школа.

В нашей стране создана система народного образования, которая обеспечивает преемственность всех её звеньев и дает разностороннее образование подрастающему поколению.

Претворяя в жизнь исторические решения XX съезда КПСС учителя нашего района в истекшем учебном году добились некоторого улучшения в учебно-воспитательной работе. Так, в школах Охтеурской № 2, Сосновоборской и Вампугольской стопроцентная успеваемость, а в Мегионской, Октябрьской, Чехломеевской и Охтеурской № 1 успеваемость составила 91—95 процентов. Однако в целом по району истекший учебный год закончен неудовлетворительно, так как успеваемость по району составила 80.5 процента.

Сейчас школы находятся накануне нового учебного года. Работа их в новом учебном году во многом будет зависеть от того, насколько они своевременно и хорошо будут подготовлены к началу учебного года. Ход подготовки школ к новому учебному году показывает, что в основном наши школы завершили подготовку к новому учебному году. Например, Корликовская, Комсомольская, Сосновоборская и др. начальные школы и Б-Ларьякская семилетняя школа полностью готовы к началу занятий. Н-Вартовская и Мегионская семилетние школы также почти полностью подготовились за исключением побелки.

Школы района несколько пополнились оборудованием и наглядными пособиями, новыми учебниками, укомплектованы педагогическими кадрами. В Н-Вартовской и Ларьякской школах организована работа с учащимися, получившими задания на осень.

Вместе с тем надо отметить, что еще не все школы и интернаты района полностью подготовились к началу нового учебного года. До сих пор не закончено строительство Ларьякской школы и интерната. Плохо идет строительство школы на Октябрьском лесоучастке (Заячья речька). Отдел народного образования, Н-Вартовский и Ларьякский сельские Советы проявляют нетерпимую медлительность в этом деле и ставят под угрозу окончание строительства к началу нового учебного года. Не решен вопрос и с помещением Чехломеевской начальной школы.

Не везде проводится работа с учащимися по подготовке к осенним экзаменам. Во многих школах большинство учителей уже вернулись из отпусков, однако, к этой работе не приступили. Не везде произведен точный учет детей подлежащих обучению.

У нас много еще недоделок в подготовке материальной базы для осуществления политехнического обучения создание различных мастерских, их строительство и оборудование. В этом должны большую помощь оказать школе наши предприятия.

Надо подумать и о том, чтобы все учителя были обеспечены благоустроенными квартирами и топливом. Особое внимание должно быть обращено на встречу молодых учителей.

Торгующим организациям необходимо в эти дни усилить торговлю учебниками, наглядными пособиями, школьно-письменными принадлежностями, а также позаботиться о том, чтобы с 1-го сентября в наших школах, где можно, были открыты буфеты.

До начала нового учебного года осталось немного времени. Все внимание руководителей школ, отдела народного образования и сельских Советов должно быть направлено на устранение имеющихся недостатков в подготовке школ к новому учебному году.

Большую помощь в завершении подготовки школ к новому учебному году должны и могут оказать комсомольские, профсоюзные организации, колхозы и общественность. Первичные партийные организации, сельские Советы, отдел народного образования должны взять под повседневный контроль ход подготовки школ к началу занятий.

Большая подготовительная работа сейчас должна проводиться к проведению августовского районного учительского совещания, которое обсудит вопрос о мерах преодоления основного недостатка в работе школы — отрыва обучения от жизни и улучшение подготовки учащихся к практической деятельности, а также улучшение воспитательной работы в интернатах и улучшение преподавания учебных предметов.

Долг всех работников народного образования—организованно вступить в новый учебный год и добиться наилучших успехов в учебно-воспитательной работе в новом учебном году.

С желанием я еду на работу в колхоз

С огромным творческим подъёмом труженики колхозной деревни борются за претворение в жизнь исторических решений XX съезда КПСС, за крутой подъём сельского хозяйства, используют все возможности, чтобы всесторонне развивать общественное хозяйство колхозов. Но имеющиеся возможности используются неполностью. Одна из причин этого — недостаток рабочей силы.

Учитывая это рабочие и служащие предприятий с большим желанием едут на работу в колхозы. Немало в этом году и в нашем районе вступило новых членов в сельхозартели имени Калинина и «Новая жизнь», в рыбартели имени Микояна, имени Молотова и другие, где устроились на постоянное место жительство и работают с семьями в колхозах. Несколько человек комсомольцев из райцентра также в ответ на призыв партии изъявили желание и поехали на постоянную работу в колхоз.

Ранее я работал бухгалтером-ревизором в управлении по делам рыболовецких колхозов Ларьякского района, а сейчас осознав то, что перед колхозами выдвинуты новые величественные задачи, наш долг комсомольцев и молодёжи с чувством высокой ответственности отнестись к их выполнению, я решил поехать на постоянную работу в рыбартель «Красное знамя» Н-Вартовского сельского Совета.

РК ВЛКСМ удовлетворил мою просьбу. 7 августа я получил комсомольскую путевку и с полным желанием направляюсь в колхоз, где приложу все силы и энергию для того, чтобы как можно больше принести пользы для общественного хозяйства артели. **И. Куклин.**

СВОДКА

о ходе выполнения плана рыбодобычи на 5 августа.

(в процентах к плану III квартала)

Наименование колхозов	проц. выпол.
По колхозам	
1 «Ударник 2-й пятилетки»	89,9
2 «Красная звезда»	60,1
3 Им. Микояна	32,3
4 Им. Сталина	25,9
5 Им. Калинина	21,6
6 Им. Ворошилова	20,0
7 «Передовик»	20,0
8 «Красное знамя»	19,5
9 «Новая жизнь»	14,2
10 «Комсомолец»	9,3
11 Им. Молотова	4,7
По рыбучасткам	
1 Ларьякский	59,2
2 Б-Тарховский	32,2
3 Охтеурский	20,6
4 Н-Вартовский	19,6
5 Корликовский	17,3
По району	32,5

По родной стране

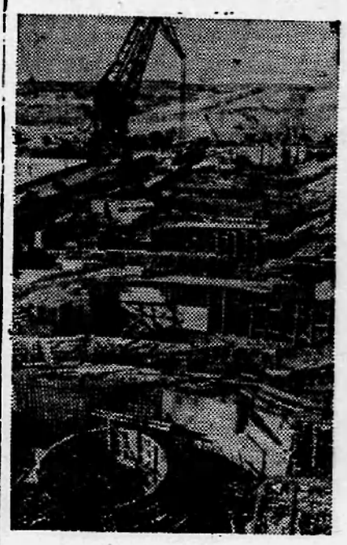

Фото П. Лисенкина.

Иркутская область. Недалеко от города Иркутска на реке Ангаре сооружается первая ГЭС Ангарского каскада. Здесь будет установлено 8 гидроагрегатов общей мощностью 660 тысяч киловатт. На всех участках строительства сейчас наблюдается небывалый трудовой подъём. Строители ГЭС готовятся к затоплению котлована и перекрытию русла Ангары. Заканчивается укладка бетона в сооружаемую монтажную площадку, на которой будут собираться узлы гидроагрегатов. Два агрегата Иркутской ГЭС в 1956 году дадут первый промышленный ток.

На снимке: строительство здания Иркутской ГЭС.

Фотохроника ТАСС.

На строительстве Иркутской ГЭС

На участках строительства Иркутской ГЭС идет подготовка к дню строителя. Рабочие, инженерно-технические работники и служащие решили ознаменовать этот праздник досрочным выполнением полумесячной программы. В котловане, где сооружается здание гидроэлектростанции, все выше поднимаются стены машинного зала. Растут береговые стенки. Заканчивается опалубка водосбросных отверстий.

В эти дни на стройке много говорят об установке здания ГЭС мостового крана грузоподъёмностью в 310 тонн для монтажа узковых агрегатов. Экипаж большого шагающего экскаватора «ЭШ-10-75» внес коллективное предложение — поднять детали мостового крана с помощью экскаватора. За рекордно короткий срок—два дня—все конструкции мостового крана общим весом более 300 тонн были подняты и доставлены на место.

Использование экскаватора позволило почти на месяц ускорить пуск крана, сэкономить 80 тысяч рублей.

(ТАСС).

Жатва в Кулундинской степи

На юге Новосибирской области, в бескрайних просторах Кулундинской степи раскинулся Карасукский район—один из крупнейших в Кулунде. Богатейший урожай зерновых выращен здесь. Механизаторы района на неделю раньше обычного начали жатву. Новосибирский обком КПСС и облисполком вынесли карасукским механизаторам благодарность за успехи в первые дни уборочных работ, поставили их в пример всем механизаторам области.

Секрет успеха—в массовом применении раздельного способа уборки.

(ТАСС).

Женщины края целинных земель

Прошло всего два года с тех пор, как на целинных землях Приишимской степи был создан Ждановский зерносовхоз. Теперь здесь на десятки километров простираются тучные нивы, обещающие стопудовые урожаи.

Вместе со всем коллективом активное участие в освоении новых земель принимают жены, матери, сестры новоселов. Их организатором является женсовет, возглавляемый управляющей совхозной аптекой Н. В. Спиндовской. Нет такого участка работы, где общественницы не приложили бы свои заботливые руки. В горячую весеннюю пору женсовет организовал домохозяек на работу по сортировке семенного зерна. В период сенокоса они отдавали всё свободное время заготовке кормов для общественного животноводства. Их стараниями в совхозе посажены тысячи плодовых деревьев.

С новой патриотической инициативой выступили женщины в канун жатвы. 50 домохозяек создали бригаду для очистки и погрузки зерна на токах. Некоторые пошли работать на комбайновых агрегатах, 18 активисток отправились поварами в полевые станы.

(ТАСС).

СОРЕВНОВАНИЕ

доярок сельхозартелей по надою молока за июль месяц 1956 года

(В литрах на фуражную корову)

Фамилия, имя, отчество	Колхозы	Надоено молока
Шехерева Анастасия	им. Калинина	219
Соснина Федосья	им. Калинина	195
Малинина Александра	пм. Калинина	194
Нагибина Любовь	им. Калинина	179
Цыганова Евдокия	пм. Калинина	179
Манжикова Клавдия	им. Калинина	173
Первухина Галина	пм. Калинина	166
Ильина Зоя	им. Калинина	165
Доржеева Надежда	пм. Калинина	164
Полянская Татьяна	им. Калинина	163
Мартемьянова Анна В.	«Новая жизнь»	179
Селеменева Манна П.	«Новая жизнь»	177
Перемитина Галина	«Новая жизнь»	170
Ярова Раиса П.	«Новая жизнь»	166
Волкова Августа П.	«Новая жизнь»	162
Соловьёва Эльвера	«Новая жизнь»	160
Нестерова Прасковья	«Новая жизнь»	158
Вялова Федосья	«Новая жизнь»	157
Фатеева Анна Ф.	«Новая жизнь»	156
Лячемкина Зоя П.	«Новая жизнь»	150

Заготовке кормов—высокие темпы

Сейчас наступил решающий период заготовки кормов. Сенокос ведется во всех колхозах. Широко развернулись сенокосные работы и в сельхозартели имени Калинина. Здесь на заготовке кормов работает пять бригад. На 5 августа застоговано 8900 центнеров сена и заложено 600 центнеров сплоса.

Впереди по заготовке кормов идёт бригада посёлка Мега (бригадир тов. Нагибин) здесь заготовлено 1700 центнеров сена и 500 центнеров сплоса. По численности колхозников здесь меньше чем в других бригадах, но дела идут лучше. Тов. Нагибин умело ведёт расстановку рабочей силы и сам активно участвует в заготовке кормов. Многие колхозники этой бригады перевыполняют нормы выработки. Так, например, молодой гребщик Павел Никитин, на копнении тов. Глазычева, активно участвует сейчас в заготовке кормов для общественного животноводства 73-х летний тов. Плешков и другие.

Хорошо работают в бригаде Мегион мётчики сена Адканов Хатар, Островский Анатолий, тов. Морозов, выполняющие нормы на 110—120 процентов. На копнении хорошо работают тт. Аристова, Плешкова. На граблях перевыполняют нормы ученик 6-го класса Валерий Герасимов. В Лекрысовской бригаде на любых работах перевыполняет нормы Алексей Казбеев.

Однако темпы заготовки кормов в сельхозартели имени Калинина очень низки. В организации работ по заготовке кормов имеются серьёзные недостатки, особенно в организации труда и в расстановке рабочей силы. Так, в период разгара заготовки кормов не оказалось достаточного количества лошадей и в такой горячий момент пришлось отрывать людей от работ для того, чтобы ловить лошадей, которые находились на пастбищах.

Председателю правления тов. Котович следует всё внимание сосредоточить на заготовку кормов, ибо это основной вопрос над которым должно работать сейчас правление колхоза и все колхозники.

Н. Суслов.

СВОДКА

о ходе заготовки кормов по колхозам района на 10 августа 1956 г.

Наименование колхозов	Заготов. сена в тоннах	Заложено силоса в тоннах	Скошено гектаров
Им. Калинина	1311	75,9	1200
«Новая жизнь»	1200	94	1102
«Красное знамя»	310	—	330
Им. Микояна	154,5	50	181
Им. Сталина	60	—	40
«Красная звезда»	90	—	45
«Ударник 2-й пятилетки»	60	—	32
«Передовик»	—	—	—
«Комсомолец»	—	—	—
По району	3185	219,9	2930

Ждём ответа

Когда же я получу пенсию или ответ?

Я инвалид Великой Отечественной войны и уже 10 лет получаю пенсию. В январе текущего года у меня кончился срок инвалидности, но в виду того, что в январе я был в командировке в г. Тюмени я не смог пройти переосвидетельство. В марте я написал письмо заведующему Ларьякского отдела социального обеспечения тов. Панову и в апреле я получил справку от ВТЭК о том, что срок инвалидности мне продлён с 10 апреля 1956 года но 10 апреля 1957 года.

И вот, с тех пор прошло уже 4 месяца, а извещение на получение пенсии получить не могу. Я уже несколько раз писал по поводу этого вопроса в отдел социального обеспечения, но ответа никакого не получил. Поэтому я обратился через газету, может быть работники отдела социального обеспечения после этого поймут, что нельзя так бездушно относиться к запросам и нуждам инвалидов.

П. Плосовских.
С. Н-Вартовск.

Когда хочу тогда и торгую

Население д. Охтеурье справедливо возмущается плохой работой Охтеурского сельмага. Продавец тов. Сафонова совершенно не соблюдает часы торговли. Вместо 7 часов по расписанию она часто открывает в 8 часов утра, после обеденного перерыва вместо трёх часов на 25—30 минут позже. Бывают случаи, что днём в период рабочего времени магазин закрыт. И не случайно поэтому на крыльце сельмага всегда можно встретить сидевших покупателей, ожидающих появления тов. Сафоновой или вынуждены приходить по несколько раз.

А ведь всё это происходит навиду у правления рыбкоопа, но председатель тов. Вахрушев мер к устранению этих недостатков не принимает.

Л. Бакина.



Профсоюзные организации в Демократической Республике Вьетнам уделяют большое внимание развитию культурной работы на заводах и фабриках.

На снимке: громкая читка на государственном угледобывающем предприятии Хон-Гай.

Международный обзор

Неотъемлемое право Египта

С тех пор как была национализирована компания Суэцкого канала и над зданием управления компании поднят зелёный государственный флаг республики Египет, бесперебойное движение судов по каналу не прекращалось. Между тем правящие круги и печать западных стран, особенно Англии и Франции продолжают утверждать, что свобода судоходства по Суэцкому каналу якобы «находится под угрозой» и на этом «основании» объявляют национализацию канала «незаконной». Это—один из главных «доводов» противников национализации. Пытаясь запугать Египет, они не только наложили арест на египетские фонды в американских, английских и французских банках, но и стали брятцать оружием: в Средиземное море посланы военные суда и авиация, в Англии объявлен призыв части военнослужащих запаса.

Все эти меры противников национализации Суэцкого канала свидетельствуют о том, что они беспокоятся не о свободе судоходства, а о прибылях капиталистической компании, присваивавшей плоды труда египетского народа. В противоположность этому представители передовых сил на Западе, все без исключения арабские страны и многие страны Азии, в том числе Индия, встали на защиту законных прав Египта. Советское правительство в заявлении по вопросу о Суэцком канале указывает на полную законность действий Египта. Советское правительство считает совершенно не допустимыми те меры, которые проводятся теперь английским и французским правительствами в связи с национализацией Египтом канала, и рассматривает их как вызов делу мира.

Англия, Франция и США предложили созвать на 16 августа в Лондоне международную конференцию для рассмотрения мер по обеспечению дальнейшего функционирования Суэцкого канала. Соглашаясь послать своего представителя на эту конференцию, советское правительство, говорится в его заявлении, принимает во внимание, что «предстоящая конференция в Лондоне может дать возможность для изыскания путей такого подхода к урегулированию вопросов, связанных со свободой судоходства по Суэцкому каналу, который... был бы приемлем как для египетского государства, так и для других заинтересованных государств». Вместе с тем Советское правительство указывает в заявлении на необходимость участия в обсуждении вопросов, связанных с судоходством по Суэцкому каналу, такой великой державы, как Китайская Народная Республика, и ряда других государств, в том числе арабских.

Заявление Советского правительства вновь напоминает о миролюбивой политике нашей Родины, стоящей на страже жизненных прав народов и стремящейся обеспечить урегулирование всех международных споров в интересах мира и справедливости.

Советско-японские переговоры

С начала нынешнего года в Лондоне, а теперь в Москве ведутся советско-японские переговоры. Верный своей политике ослабления международной напряженности Советский Союз стремится к тому, чтобы покончить с таким не нормальным положением, когда через 10 лет после окончания второй мировой войны всё еще существует так называемое «состояние войны» между СССР и Японией и тормозится развитие политических, экономических и культурных отношений этих стран. Стремления Советского Союза разделяются японской общественностью. Но в Японии и за её рубежами есть влиятельные лица и группы, которые не считаясь с национальными интересами Японии, стремятся воспрепятствовать успешному исходу советско-японских переговоров и усилить напряжённость на Дальнем Востоке.

Ещё во время переговоров в Лондоне (они были прерваны в марте по желанию японской делегации) стороны достигли соглашения по большинству статей проекта мирного договора между СССР и Японией. Это стало возможным благодаря позиции нашей страны, пошедшей на ряд существенных уступок. Тем не менее неоправданные территориальные претензии японской стороны до сих пор осложняют согласование других пунктов договора.

Советский Союз ещё в Лондоне согласился на определенных условиях передать Японии два острова—Хабомаи и Сикотан. Сейчас японская сторона настаивает на передаче двух островов, находящихся в южной части Курильского архипелага. Чем может быть оправдано такое требование, если принадлежность Курильских островов Советскому Союзу подтверждена всеми международными соглашениями, заключенными в период и после второй мировой войны? Объяснить такое требование нельзя ничем иным, как желанием определённых международных групп помешать достижению соглашения. Необоснованы и некоторые претензии японской стороны по вопросу о репатриации военно пленных из Советского Союза.

Установление нормальных отношений между Советским Союзом и Японией необходимо для укрепления мира на Дальнем Востоке и развития торговли между обеими сторонами.

С. Иванов.

Редактор Е. АРТЮХОВА.

с. Ларьяк, типография Полиграфиздата Тюменского областного управления культуры Тираж 915 экз. Заказ 150

Пролетарии всех стран, соединяйтесь!

Стахановец

Орган Ларьякского райкома КПСС и районного Совета депутатов трудящихся, Тюменской области

Год издания 15-й

№ 67 (1115)
ЧЕТВЕРГ
16
АВГУСТА
1956 г.

Цена 10 коп.

Рыбаки и рыбачки, работники рыбной промышленности! Повышайте темпы рыбодобычи, обеспечивайте выполнение заданий каждым звеном, бригадой, колхозом. Дадим Родине больше высококачественной рыбы!

Шире соревнование за досрочное выполнение плана рыбодобычи

Идёт второй месяц третьего решающего квартала. Передовые колхозы района умело используют благоприятный промысловый период, берут богатые уловы, с честью борются за досрочное выполнение взятых обязательств по рыбодобыче в 1956 году.

Сдержали слово инициаторы районного соревнования члены рыбартели «Ударник 2-й пятилетки», взявшие обязательство годовой план рыбодобычи выполнить к 5 августа 1956 года, на эту дату они выполнили план рыбодобычи на 106 процентов. Хорошо потрудились в июле рыбаки рыбартели «Красная звезда», выполнившие июльское задание на 109,8 процента. Не снижают темпы рыбодобычи они и в августе, за первую декаду августовский план выполнили на 30,8 процента.

Среди рыбучастков впереди идёт Ларьякский рыбучасток, который успешно справился с выполнением задания первого полугодия и план третьего квартала выполнил уже на 61,7 процента. Близка к выполнению годового плана бригада Корликовского гослова.

Однако в целом по району выполнение государственного плана рыбодобычи идёт неудовлетворительно. Попрежнему отстаёт рыбартель «Красное знамя», которая далеко не справилась с выполнением плана первого полугодия, не выполнила июльское задание и в августе выловила всего лишь 59 центнеров, а по сравнению с прошлым годом на этот же период здесь выловлено рыбы на 214 центнеров меньше. Ниже темпов прошлого года третьего квартала ведут рыбодобычу Н-Вартовский рыбучасток, колхозы имени Микояна и имени Молотова. Несмотря на то, что в июле район не додал 350 центнеров рыбы за две пятидневки августа выловлено только 610 центнеров.

Главной причиной такого отставания является бесконтрольность и неоперативность в руководстве рыбодобычей со стороны рыбзавода, начальников рыбучастков и правлений колхозов, чем-либо другим объяснить нельзя, ибо во всех колхозах выставлено плановое количество рыбаков, все они обеспечены орудиями лова, во всех колхозах благоприятная промысловая обстановка для высоких темпов рыбодобычи.

Не везде организована приёмка рыбы на местах лова в Охтеурском и Б-Тарховском рыбучастках. Попрежнему рыбаки вынуждены терять время и за несколько десятков километров везти сдавать рыбу.

Не так давно рыбаки из Котык-Егана приезжали в Ларьяк за продуктами, так как на месте не организована по-настоящему торговля. Все эти далеко не все перечисленные факты отрицательно отражаются на ходе выполнения плана рыбодобычи.

Сейчас, как никогда, требуется более чёткая работа работников рыбзавода, рыбучастков, правлений рыбартелей. Они обязаны усилить контроль за деятельностью рыболовецких бригад, приемных пунктов, судовых команд, занятых на транспортировке рыбы, сделать всё для того, чтобы каждый ловец успешно трудился, перевыполнял установленный план.

В эти дни с новой силой развертывается социалистическое соревнование за выполнение взятых обязательств трудящихся Ханты-Мансийского округа с трудящимися Ямало-Ненецкого округа. Рыбаки, работники рыбной промышленности Ямало-Ненецкого округа взяли обязательство—годовой план рыбодобычи выполнить к 7 ноября и до конца года сдать сверх плана не менее 10 тысяч центнеров рыбы и вызвали на социалистическое соревнование трудящихся Ханты-Мансийского округа, а также по оленеводству, сельскому хозяйству, звероводству и другим отраслям.

Рабочие и колхозники, специалисты всех отраслей хозяйства нашего округа приняли вызов трудящихся Ямало-Ненецкого округа. Бюро окружкома партии и окружной Совет депутатов трудящихся одобрили эти обязательства и предложили всем первичным партийным, комсомольским профсоюзным организациям руководителям предприятий и колхозов повседневно проводить среди трудящихся широкую разъяснительную работу вокруг принятых социалистических обязательств с тем, чтобы организовать рабочих и колхозников, специалистов промышленности и сельского хозяйства на досрочное выполнение государственных заданий, на завоевание первенства в социалистическом соревновании с трудящимися Ямало-Ненецкого округа.

Долг рыбаков и рыбачек, работников рыбной промышленности нашего района приложить всю силу и энергию, использовать все возможности с тем, чтобы ликвидировать отставание на рыбодобыче и досрочно выполнить государственный план рыбодобычи каждым колхозом и принятые социалистические обязательства нашего округа с трудящимися Ямало-Ненецкого округа.

Умножают трудовые успехи

Рыбаки и рыбачки рыбартели «Передовик» Корликовского сельсовета, обсудив обращение членов рыбартели «Ударник второй пятилетки» и желая внести свой достойный вклад в дело досрочного выполнения первого года шестой пятилетки, приняли вызов на социалистическое соревнование рыбаков и рыбачек рыбартели «Ударник 2-й пятилетки» и взяли на себя повышенные обязательства.

Рыбаки бригады, где бригадир тов. Каткалев, решили к 1 октября выловить на каждого рыбака по 75 центнеров, а в целом по бригаде 825 центнеров, таким образом уже в третьем квартале годовой план по бригаде будет перевыполнен.

Рыбаки бригады тов. Пыгатова обязались план третьего квартала выполнить к 1 сентября, а годовой план—к 15 сентября. Бригада в Комцессе также взяла обязательство завершить годовой план в третьем квартале. В целом по колхозу рыбаки взяли обязательство к концу третьего квартала выполнить годовой план добычи рыбы.

Взяв повышенные обязательства рыбаки рыбартели «Передовик» подкрепляют их делом. Так, поставив котец на речке Ась-Еган, за последнее время рыбаки выловили около ста центнеров рыбы. Хорошо здесь трудятся рыбаки К. Чумин, К. Праспи, Л. Кампи, И. Каткалев. С каждым днём увеличивают вылов и рыбаки на рыбоугодье Передовик, которые заявляют, что слово которое они дали выполнят с честью. В эти дни множатся трудовые успехи во всех бригадах.

Л. Тархов.

СОРЕВНОВАНИЕ

колхозов по надою молока за первую декаду августа месяца 1956 г.

(В литрах на фуражную корову)

Наименование колхозов	Надоено за 10 дней
Им. Калинина	56,9
«Новая жизнь»	54,6
Им. Ворошилова	50
Им. Микояна	48
«Красное знамя»	45,9
«Передовик»	46
«Комсомолец»	40
Им. Сталина	34,2
Им. Молотова	30,5
«Красная звезда»	30,7
«Ударник 2-й пятилетки»	24,9
По району	53,5

По родной стране



Вблизи Новосибирска сооружается крупный завод железобетонных изделий. Недавно на эту стройку приехала по комсомольским путёвкам большая группа добровольцев из Белгородской области. Они помогут возводить предприятие, которое будет выпускать продукцию для электрификации железных дорог Сибири. Коллектив строителей тепло встретил новосёлов. Их разместили в новых домах. Молодые патриоты, имеющие навыки, начали уже трудиться, а остальные—овладевают непосредственно на производстве строительными специальностями.

На снимке: новосёлы в часы досуга у своих жилых домов. На переднем плане (слева направо) Нина Шульгина, Геннадий Ермоленко, Нина Кужелева и Зинаида Шевцова.

Праздник строителей в столице

Праздник строителей Москва отметила массовыми гуляньями в своих роскошных парках, многочисленными выставками, докладами и лекциями.

Особенно многолюдно и оживленно было в центральном парке культуры и отдыха имени Горького. На открытых эстрадных площадках с полудня начались концерты художественной самодеятельности строителей. Каменщики, штукатуры, плотники, маляры, крановщики и монтажники выступили с большой концертной программой.

12 августа в три часа дня в Зеленом театре парка открылось собрание 10 тысяч строителей Ленинского района. Труд этих людей воплощен в таких сооружениях, как неповторимый архитектурный ансамбль высотного здания Московского университета, только что отстроены новые кварталы и проспекты нового района столицы, коротко именуемого «Юго-Запад». Большой вклад внесли строители района также в сооружение стадиона имени В. И. Ленина, где сейчас поднят флаг спартакиады народов СССР.

Собрание приняло единодушно обращение к строителям района—сдать досрочно, к 20 декабря, 240 тысяч квадратных метров жилой площади.

...До глубокой ночи продолжались в парке гулянья в честь дня строителя. Массовые гулянья состоялись также в других парках столицы.

(ТАСС).

Хлеб с целины

В Баку прибыл из Красноводска теплоход «Маныч», в трюмах которого 800 тонн пшеницы, выращенной на целинных землях Казахстана.

Бакинские портовики хорошо подготовились к приёмке зерна нового урожая. На выгрузке зерна из судов здесь будет применяться плавучий пневматический элеватор пропускной способностью до 300 тонн в час.

Для перевозки зерна из Красноводска в Баку организована регулярная грузовая линия, работать на ней будут 12 крупнотонажных водных самоходных судов.

(ТАСС).

АЛТАЙ ПРИНИМАЕТ НОВОЕ ОБЯЗАТЕЛЬСТВО

В Барнауле состоялось совещание секретарей райкомов КПСС и председателей райисполкомов Алтайского края. Участники совещания обсудили вопросы уборки урожая и хлебозаготовок.

Совещание пришло к выводу, что колхозы и совхозы края имеют все возможности в нынешнем году сдать и продать государству не менее 300 миллионов пудов зерна, как было обусловлено на совещании работников сельского хозяйства Сибири, а 350 миллионов пудов зерна.

(ТАСС).

Повседневно улучшать кинообслуживание трудящихся

Благодаря повседневной заботе партии и правительства у нас созданы все материальные предпосылки для улучшения всего дела кинообслуживания. В районе быстро растёт сеть кинопередвижек. Все кинопередвижки имеют узкоплёночную аппаратуру, удобную для передвижки и демонстрации. Большинство из них имеют свой транспорт—мотолодки.

Многие кинопередвижки и стационары в этом году значительно улучшили свою работу и полнее стали удовлетворять запросы зрителей. Среди кинопередвижек лучше других работает Тарховская кинопередвижка (киномеханик тов. Каратаев), которая за первое полугодие текущего года поставила 160 киносеансов и обслужила 6319 зрителей. План по валовому сбору и кинообслуживанию за первое полугодие выполнила на 146 процентов. Товарищ Каратаев старается чтобы кинофильмы всегда демонстрировались с хорошим звуком и резкостью. Его передвижка регулярно обслуживает населенные пункты Б-Тарховского сельсовета.

Подводя итоги работы кинопередвижек за первое полугодие отдел культуры отметил Б-Тарховскую кинопередвижку как одну из лучших в районе и за активное оказание помощи в кинообслуживании зрителей Б-Тарховскому сельскому Совету присуждена денежная премия в сумме 600 рублей и денежная премия лично председателю сельсовета.

Неплохо работает Н-Вартовская кинопередвижка (киномеханик тов. Пономарёв), выполнившая план первого полугодия по валовому сбору и кинообслуживанию на 120 процентов. Н-Вартовскому сельскому Совету и председателю также присуждена денежная премия. Перевыполнила план по валовому сбору и кинообслуживанию Былинская кинопередвижка (киномеханик тов. Королёв) и другие.

Но не все кинопередвижки работают хорошо. В кинообслуживании населения имеется много недостатков. Плохо работает Мегионская кинопередвижка (киномеханик тов. Ламбин). По вине тов. Ламбина здесь выведена из строя электростанция и полтора месяца в Мегионе и других населённых пунктах вообще колхозники лишены возможности посмотреть кино. Слабо работает Охтеурская кинопередвижка (киномеханик тов. Сосновский). Вправе возмущаются работой тов. Сосновского рабочие Охтеурского рыбучастка, так как он редкий гость в рыбучастке, хотя этот рыбучасток находится в пяти километрах от Охтеурья. Редко тов. Сосновский бывает и в Лапчинске и ещё реже у рыбаков на местах промысла.

В колхозах сейчас горячая пора—в разгаре летняя путина и заготовка кормов. Рыбаки и сенокосчики после напряжённого труда хотят хорошо и культурно отдохнуть. Они с радостью встречают киномехаников. К сожалению, многие из них отсиживаются в центрах населённых пунктов и очень мало ещё выезжают на места промысла к рыбакам и колхозникам, занятым на заготовке кормов и других работах. Это основной недостаток многих кинопередвижек.

Серьёзным недостатком является и то, что мало уделяют внимания кинообслуживанию населения сельские Советы и правления колхозов, поэтому у нас имеются недостатки в помещениях и других вопросах.

Необходимо сейчас работу кинопередвижек направить на места промысла, в бригады на заготовке кормов—там, где решается судьба выполнения плана рыбодобычи и создаётся кормовая база для общественного животноводства. Работу кинопередвижек надо поставить так, чтобы каждая из них работала чётко, полностью удовлетворяла запросы населения.

Встреча депутата с избирателями

На днях в Доме культуры состоялось собрание избирателей с. Ларьяк, посвященное встрече с депутатом Верховного Совета РСФСР Михеем Яковлевичем Савиным.

Михей Яковлевич Савин в своём докладе рассказал избирателям о величественных задачах, поставленных XX съездом Коммунистической партии Советского Союза, о том, как советские люди борются за претворение в жизнь этих исторических решений.

Затем тов. Савин остановился на том, что партия и правительство проявляют большую заботу о поднятии экономики и культуры народов Крайнего Севера, оказывают повседневную помощь и показал это на примерах Х-Мансийского национального округа и, в частности, Ларьякского района. Михей Яковлевич подробно рассказал о ходе выполнения плана рыбодобычи, развития животноводства в округе и особенно подчеркнул недостатки в работе по выполнению плана рыбодобычи в третьем квартале в колхозах и рыбучастках нашего района и поставил перед трудящимися района практические задачи по выполнению взятых обязательств в 1956 году.

После доклада депутата выступающие избиратели выразили большое удовлетворение встрече с депутатом Верховного Совета РСФСР тов. Савиным и высказали ряд просьб от предприятий, организаций и трудящихся с. Ларьяк, а также рассказали о недостатках в работе исполкома райсовета, предприятий и учреждений.

Тов. Слижевич говорил о недостатках работы Ларьякской промартели и высказал просьбу оказать ей помощь в механизации и оборудовании.

Тов. Савина указала на недостатки в жилищном вопросе, что рабочие и служащие Ларьяка испытывают недостаток в квартирах и здесь должна быть оказана помощь.

Тов. Чернавский просил ускорить решение вопроса об установлении регулярной авиалинии Х-Мансийск—Ларьяк.



Закарпатская область. Многие школьники Киева и Львова, Харькова и Сталино, приднепровских сёл и рыболовецких посёлков Черноморского побережья отдыхали в туристском лагере, раскинувшемся у подножья горы „Стой". На снимке: юные туристы готовятся к походу.

Беседы на естественно-научные темы

Геологи разоблачают религиозные легенды

Представления о неизменяемости лика Земли, рождённые в далёком прошлом слабостью и ограниченностью человеческого опыта, отразились в многочисленных легендах и преданиях глубокой древности.

Вряд ли в какой-нибудь другой отрасли знания так долго и сильно сказывалось гнетущее влияние религиозных легенд, как в геологии. Убеждение в том, что формы земной поверхности не претерпели никаких существенных изменений со «дня творения», многие века господствовало над умами естествоиспытателей. И каждый успех науки, шаг за шагом раскрывавший закономерности строения и развития Земли, означал новую победу материализма в его борьбе с религией.

Изучая поверхность и недра нашей планеты, геологи убедились , что Земля не всегда была такой, как сейчас. Учёные доказали, что она претерпевала большие изменения и превращения: горы и равнины, суши и моря сменяли друг друга. Все эти выводы были завоёваны и закреплены в борьбе наукн с религиозными представлениями о мироздании.

Время человеческой жизни слишком коротко для того, чтобы заметить те существенные изменения, которые происходят в недрах и на поверхности нашей планеты, если не считать местных изменений, изредка наблюдающихся в результате извержений вулканов или землетрясений. Но наука находит средства и способы заглянуть вглубь веков. Например, выдающуюся роль в изучении истории нашей планеты сыграла палеонтология—наука об ископаемых организмах, окаменевших в недрах земли. Окаменелости—остатки прежде существовавших растений или животных—были известны давно, однако их происхождение люди долгое время не могли объяснить. В древние времена делались самые нелепые утверждения, что окаменелости якобы представляют собой первые попытки творения бога.

Но ещё в средние века передовые естествоиспытатели рассматривали окаменелости как остатки ранее живших организмов. Однако эти взгляды, представлявшие важный шаг в развитии науки, религия попыталась использовать для подтверждения библейских легенд. Она объясняла окаменелости как результат гибели морских животных во время «всемирного потопа».

Решительную борьбу против фантастических представлений о «потопе» и религиозного толкования возникновения окаменелостей вёл великий русский учёный М. В. Ломоносов. Он писал, что окаменелости имеют морское происхождение и что за 150 дней так называемого «потопа» морские животные не могли переселиться в места, отстоящие далеко от морей, то есть туда, где теперь мы находим в горных породах окаменелые остатки этих животных.

В первой половине прошлого века геологи доказали, что некоторые горные породы образовались одновременно в различных районах земного шара.

В наше время на помощь геологии и палеонтологии пришла бурно развивающаяся физика. Определить абсолютный возраст горных пород и установить точную геологическую хронологию позволили наблюдения над ядерными процессами, протекающими в земной коре. Как же это было достигнуто?

Учёные открыли ранее не известное свойство урана—самого тяжелого химического элемента на Земле. Оказалось, что атомы урана неустойчивы и распадаются, образуя при этом устойчивые продукты распада: гелий и свинец. Этот распад происходит с постоянной скоростью, вне зависимости от температуры и других условий.

Учёные пришли к выводу, что радиоактивный распад элементов, протекающий с постоянной скоростью, может являться мерой времени для геологии. И действительно, определяя в ураносодержащем минерале процент свинца по отношению к массе урана, мы можем узнать возраст этого минерала и, следовательно, возраст горной породы, в которой он заключен. Этот метод даёт очень хорошие результаты. Распад урана в земной коре часто сравнивают с точным хронометром, отсчитывающим века геологической истории, а образующийся в результате распада свинец—с самопишущим аппаратом, который автоматически регистрирует показания этого хронометра.

В настоящее время определён возраст многих радиоактивных минералов из различных геологических систем. Таким путём установлено, что девонский период начался 310 миллионов лет назад и продолжался 35 миллионов лет, каменноугольный период начался 275 миллионов лет тому назад и продолжался 50 миллионов лет и т. д. Возраст древнейших минералов, обнаруженных в земной коре, составляет свыше двух миллиардов лет, причём встречаются ещё более древние осадочные породы. Предполагается, что земная кора существует более трех миллиардов лет.

Все эти данные науки неоспоримо опровергают религиозную легенду о том, что мир был сотворен богом из ничего в течение шести дней и существует около семи тысяч лет. Полученные наукой точные сведения о возрасте нашей планеты нанесли уничтожающий удар по библейским вымыслам о сотворении мира.

Ю. КОСЫГИН.
Доктор геологических наук.

СВОДКА

о ходе выполнения плана рыбодобычи по колхозам и рыбучасткам района на 10 августа 1956 года

(в процентах к плану)

Наименование колхозов и рыбучастков	За август месяц	За третий квартал	Сначала года
По колхозам			
«Ударник 2-й пятилетки»	42,5	90.0	106,3
«Красная звезда»	30,8	63,6	65,9
Им. Микояна	27,0	35,6	43,6
«Новая жизнь»	24,0	20,0	56,7
«Красное знамя»	14,7	22.4	28,2
Им. Ворошилова	13.5	91,3	35,6
Им. Сталина	11,2	25,9	37,7
«Передовик»	8,0	20,0	39,5
Им. Калинина	6,0	23,4	13,5
Им. Молотова	—	4,7	39,5
«Комсомолец»	—	9,3	43,8
По рыбучасткам			
Ларьякский	34,6	61,7	70,4
Б-Тарховский	27,0	36,2	46,5
Н-Вартовский	15,1	22,9	32,6
Охтеурский	7,8	20,3	36,4
Корликовский	6,4	17,3	42,3
По району	19,0	34,3	47,0

Редактор Е. АРТЮХОВА.

с. Ларьяк, типография Полиграфиздата Тюменского областного управления культуры Тираж 915 экз. Заказ 151

Пролетарии всех стран, соединяйтесь!

Стахановец

Орган Ларьякского райкома КПСС и районного Совета депутатов трудящихся, Тюменской области

Год издания 15-й
№ 68 (1116)
ВОСКРЕСЕНЬЕ
19
АВГУСТА
1956 г.
Цена 10 коп.

Колхозники и колхозницы, работники сельского хозяйства! Усиливайте темпы заготовок кормов!

Завершим сенокос и закладку силоса до начала уборки урожая! Создадим для общественного животноводства прочную кормовую базу!

Вести заготовку кормов в любую погоду

XX съезд Коммунистической партии Советского Союза поставил задачу: в целях наиболее полного удовлетворения постоянно растущих потребностей населения увеличить к 1960 году производство молока почти в два раза, мяса — в два раза. Решение этой задачи зависит, прежде всего, от создания общественному животноводству прочной кормовой базы.

Колхозы нашего района в этом году имеют все условия для того, чтобы заготовить больше разнообразных кормов, заложить достаточное количество силоса и этим обеспечить дальнейшее увеличение поголовья скота, повышение его продуктивности.

Сейчас наступил решающий период заготовки кормов, уходят лучшие сроки. Однако на 15 августа по району заготовлено всего лишь 31 процент к плану. Сельхозартели и рыбартели не выполнили график заготовки кормов в июле, прошла половина августа, а августовский план выполнен менее чем наполовину. Многие председатели колхозов объясняли и объясняют это отставание неблагоприятной погодой. Действительно ненастная погода затрудняет заготовку сена, но опыт передовых колхозов показывает, что и в такую погоду вести сенокос и, особенно, закладку силоса можно полным ходом. К сожалению, в наших артелях этого не делается. И не случайно поэтому в сельхозартелях имени Калинина заложено силоса лишь 76 тонн, а «Новая жизнь»—103 тонны, это менее 4 проц. к плану, а рыбартели, за исключением имени Микояна, к закладке силоса не приступали.

Если в какой-то мере можно согласиться, что неблагоприятная погода отрицательно повлияла на темпы заготовки сена, то какая же погода мешала закладывать силос? Здесь конечно не погода мешала, а результат безответственности руководителей колхозов, которые не проявляют заботы о подъёме продуктивности животноводства.

Серьезным недостатком в таком отставании на заготовке кормов является то, что во многих колхозах, особенно в сельхозартелях имени Калинина и «Новая жизнь», крайне низка организация и дисциплина труда, в результате чего многие колхозники, работающие на заготовке кормов, не выполняют норм выработки. В отдельных бригадах очень мало принимают участия в заготовке кормов работники животноводческих ферм. Такое положение можно наблюдать в Былинской бригаде сельхозартели «Новая жизнь» и других.

Несмотря на то, что в сельхозартелях испытывают недостаток в сенокосилках и конных граблях, все еще не организована двухсменная работа сенокосилок, в результате чего, например, в сельхозартели имени Калинина в хорошие солнечные дни не было накошено сена и нечего было скирдовать. Такие же недостатки имеют место и в сельхозартели «Новая жизнь».

Неправильно поступают правления колхозов, когда несвоевременно выплачивают дополнительную оплату за перевыполнение норм выработки колхозникам, занятым на заготовке кормов. Необходимо эти расчёты проводить регулярно.

Не во всех бригадах организовано по-настоящему общественное питание. Особенно плохо в сенокосных бригадах поставлена массово-политическая работа. В такой период, когда все колхозники находятся на лугах, в Былино нет киномеханика и ни в одной бригаде не демонстрируются кинофильмы, а в сельхозартели имени Калинина уже второй месяц как киномеханик, тов. Ламбин, вывел из строя электростанцию и до сих пор не принято мер к тому, чтобы урегулировать вопрос с киннообслуживанием колхозников. Необходимо отделу культуры упорядочить этот вопрос и организовать регулярное кинообслуживание в бригадах и полевых станах.

Такое тревожное положение с заготовкой кормов требует коренной перестройки работы правлений колхозов, районного управления сельского хозяйства и его специалистов, сельских Советов, всех колхозников, занятых на заготовке кормов. Они обязаны значительно улучшить организацию заготовки кормов. Надо как можно быстрее ускорить косьбу трав, успеть стогование сена и не допускать разрыва между скашиванием и стогованием. Необходимо в колхозах добиться, чтобы каждый работающий на заготовке кормов перевыполнял нормы выработки. Для этого надо всемерно укреплять трудовую дисциплину, повышать производительность труда.

Долг партийных организаций, работников культпросветучреждений—усилить массово-политическую работу в сенокосных бригадах. Надо разъяснить колхозникам, что заготовка кормов для общественного животноводства — дело огромной государственной важности и направить все силы и средства на то, чтобы решительно усилить темпы заготовки сена и закладки силоса.

Механизация для колхозов

Партия и правительство большое внимание уделяют развитию сельского хозяйства, его механизации. На колхозные поля все больше и больше поступает техники.

Увеличивается механизация и в колхозах нашего района. В этом году колхозы получили две электростанции ПС-15, много моторов Л-6 и лодочных моторов ЛМ-1. Колхозы имени Сталина и имени Ворошилова приобрели моторы ЧСП-10 для мотоботов, рыбартель «Передовик»—электростанцию ПС-15 и пилораму.

На днях сельхозартели имени Калинина и «Новая жизнь» получили тракторы ДТ-14 с прицепами сенокосилок и сеялок. Такие же тракторы приобретают рыбартели «Красное знамя» и «Красная звезда».

Дружная работа на воскреснике

По инициативе комсомольской и профсоюзной организаций Охтеурского рыбучастка в летнее время проводятся воскресники по обработке рыбы и заготовке кормов. Так, бригада в количестве 10 человек, под руководством секретаря комсомольской организации тов. Глухих 29 июля обработала и убрала мороженой рыбы около 20 центнеров в Лапчинском приемном пункте. Другая бригада под руководством тов. Шамшиной работала на заготовке кормов. Её силами застоговано 50 центнеров сена.

Дружно вышли бригады на воскресник 5 августа. В этот день работали на обработке рыбы и застоговали 32 центнера сена. Активное участие в работах принимали тт. Хлыстова, Харламова, Елисеева, Соколов, Задбаева, Макушина и другие.

Работает добросовестно

Заведующая К-Еганским медпунктом, молодой медработник, тов. Кумышова, со всей серьезностью, ответственностью и любовью относится к своему делу. Она чутка и внимательна к больным, своевременно и безоговорочно приходит к ним на вызов и оказывает помощь.

Тов. Кумышова ведет также большую работу по внедрению медицинской культуры в быт национального населения. Она—частый гость в квартирах жителей ханты. Её советы многими охотно воспринимаются.

Медпункт, в котором работает тов. Кумышова, является образцом чистоты и культуры. В текущем году она прочитала для населения несколько лекций на медицинские темы.

Жители деревни К-Еган довольны работой т. Кумышовой.

Я. Новосельцев.

По родной стране



Удмуртская АССР. Директивы XX съезда партии предусматривают завершение в шестой пятилетке строительства Воткинской ГЭС мощностью 540 тысяч киловатт. Коллективу строителей предстоит проделать большой объём работ. Будет вынуто около 40 миллионов кубометров грунта, уложено 2 миллиона кубометров бетона и смонтировано 60 тысяч тонн металлоконструкций. На электроэнергии, вырабатываемой Воткинской ГЭС будут работать новые заводы: чугунолитейный, дорожных и строительных машин и другие.

На строительство Воткинской ГЭС по комсомольским путевкам приезжает молодёжь.

На снимке: комсомольцы, прибывшие из Молотовской области на строительство Воткинской ГЭС.

Фото Л. Портера. Фотохроника ТАСС.

Семья животноводов Васехиных

Среди передовых доярок Рязанской области особым уважением пользуется семья Васехиных из колхоза «Советский герб», Можарского района. 20 лет назад на ферму этого колхоза пришла П. Л. Васехина. Любовь к профессии доярки Пелагея Лукьяновна передала и своим дочерям. Как только старшая—Настя—подросла, она стала помогать матери на ферме. Сдав экзамены за семь классов, Настя решила стать колхозной дояркой.

В первый же год она получила от каждой из своих первотёлок по 4967 килограммов молока.

Со дня открытия Всесоюзной сельскохозяйственной выставки текущего года Анастасия Васехина находится там со своей группой коров. В текущем году она борется за получение от каждой коровы шести тысяч килограммов молока.

Став мастером высоких надоев, Настя решила обучить своей профессии и младшую сестру—Дусю, которая стала работать сменной дояркой.

(ТАСС).

Перевозка хлеба по Оби

Началась массовая перевозка зерна по Оби, выращенного колхозами и совхозами на целинных землях Тапчихинского, Усть-Пристанского и других районов Алтая. Поток хлеба нового урожая возрастает с каждым днем. В нынешнюю навигацию речники должны перевезти около пятисот тысяч тонн хлеба.

(ТАСС).

Пароходы везут зерно нового урожая

Ежедневно на Новороссийский элеватор «Заготзерно» прибывают маршрутные составы с зерном нового урожая. Отсюда они морским путем отправляются в порты Закавказья. Коллектив западного участка порта уже погрузил хлебом и отправил досрочно пароходы «Массандра», «Иван Богун», «Кальмпус», «Донд», «Земляк» и другие.

(ТАСС).

БЕТОНОВОДНАЯ ЭСТАКАДА СТАЛИНГРАДСКОЙ ГЭС

На строительстве Сталинградской ГЭС закончен монтаж крупнейшего подсобного сооружения стройки—бетоноводной эстакады. На высоте сорока метров протянулся этот широкий металлический мост. Он проходит над котлованами здания ГЭС и водоёмной плотиной. Его длина — 1800 метров.

(ТАСС).

Промартель должна улучшить свою работу

Долго ждали работники промартели имени Ленина отчётного собрания, на котором они могли бы вскрыть недостатки в работе правления и отдельных членов артели. Наконец, дождались. На днях долгожданное собрание состоялось и прошло с большой активностью и на высоком уровне.

Председатель промартели тов. Малышкин доложил собравшимся о деятельности правления артели и выполнении производственной программы.

Выступающие по докладу тт. Козлов, Панова, Черкашин, Левитов, Белов, Дружинин и другие вскрыли существенные недостатки в работе правления промартели и подвергли её резкой критике. Они подчеркнули, что несмотря на то, что в текущем году в целом артель производственную программу по выпуску валовой продукции перевыполнила, однако отдельные цеха не выполняют заданий. Так, например, кирпичный цех даёт продукции менее чем на 50 процентов к плану, причём выпускает её низкого качества. Ещё хуже обстоит дело с выполнением плана по пошиву и ремонту обуви. Не налажено кузнечное и смолокуренное производство, совсем не работает Ларьякский швейный цех.

Правление артели плохо руководит производственной работой. Поэтому организация труда и трудовая дисциплина в артели слабая, производительность труда низкая, а себестоимость выпускаемой продукции крайне высокая. Соцсоревнование между цехами и работниками организовано формально.

Слабо занимается правление артели и вопросами внедрения механизации, открытия новых цехов, создания нормальных производственных условий для рабочих, вопросами улучшения труда и быта работников.

Всё это ведёт к тому, что промартель работает нерентабельно, вместо доходов за полугодие она имела более десяти тысяч рублей убытков.

Правление артели и его председатель тов. Малышкин не занимаются анализом экономической деятельности отраслей хозяйства, не принимают мер к использованию всех резервов и возможностей. Поэтому артель имеет большую задолженность по ссудам.

Выступающие товарищи с возмущением указывали на то, что правление артели не занимается организационной и воспитательной работой на производстве. Общие собрания и заседания правления проводятся нерегулярно, производственных совещаний совсем не бывает. Тов. Малышкин подчас решает единолично вопросы, нарушая демократические основы правления и принцип коллективности руководства артелью. Хуже того, нарушается устав кооперативной промысловой артели, который предусматривает иметь наёмной рабочей силы не более 10 процентов, а в артели имени Ленина работает 62 процента рабочих по найму.

Тов. Малышкин допускал и такие нарушения устава, когда самочинно, без ведома общего собрания артели, своим росчерком пера освобождал членов артели от работы.

Правление артели не занимается вопросами повышения квалификации и идейного уровня членов артели. Поэтому никто из них не учится, техучёба не организована, лекции читаются очень редко. Большинство членов артели не читают художественной литературы, многие не выписывают газет. Передовые методы труда в артели не распространяются.

Эти существенные недостатки в работе артели и нарушения устава со стороны тов. Малышкина имели место потому, что деятельность правления артели не контролировалась со стороны первичной партийной организации (секретарь тов. Слижевич) и ревизионной комиссии, которая, к сожалению, при артели до сих пор не избрана.

Работники промартели внесли много ценных предложений, было принято развёрнутое решение, направленное на улучшение работы промартели.

В. Ников,
инструктор РК КПСС.

СВОДКА

о ходе заготовки кормов по колхозам района на 15 августа 1956 г.

Наименование колхозов	Заготов. сена в тоннах	Заложено силоса в тоннах
Им. Калинина	1635	75,9
«Новая жизнь»	1603	103
«Красное знамя»	360	—
Им. Микояна	200	50
«Красная звезда»	90	—
Им. Сталина	60	—
«Ударник 2-й пятилетки»	60	—
Им. Молотова	9	—
«Передовик»	6,5	—
Им. Ворошилова	—	—
«Комсомолец»	—	—
По району	4023,5	228,9

СВОДКА

о ходе выполнения плана рыбодобычи на 15 августа.
(в проц. к августовскому плану)

Наименование колхозов	проц. выпол.
По колхозам	
«Красная звезда»	58,0
«Ударник 2-й пятилетки»	42,5
Им. Микояна	41,0
«Комсомолец»	30,0
«Новая жизнь»	30,0
Им. Сталина	29,1
«Красное знамя»	20,0
Им. Ворошилова	18,5
«Передовик»	15,0
Им. Калинина	6,0
Им. Молотова	—
По рыбучасткам	
Ларьякский	42,8
Б-Тарховский	39,6
Охтеурский	20,5
Н-Вартовский	19,8
Корликовский	11,0
По району	27,6

Культурное обслуживание

В период весенне-летней путины Корликовский Красный чум организовал культурное обслуживание сельского населения, а также рыбаков на местах промысла. В засольном пункте Передовик организован Красный уголок, оборудованный культинвентарем: шашками, домино, приёмником, а также газетами, журналами, плакатами и др.

Дважды выезжала кинопередвижка в рыбоугодья—Вершину Ваха, Осес, Комсесс, где продемонстрировала для рыбаков шесть кинофильмов. Демонстрировались кинокартины и у рыбаков рыбоугодья Передовик.

В третьем квартале для усиления культурно-массовой работы была организована агитбригада, которая выезжала на места лова.

Однако медицинское обслуживание рыбаков организовано плохо. В период третьего квартала медицинская помощь на местах лова совсем не оказывалась. Необходимо этот недостаток устранить.

Л. Тархов.



Румынская Народная Республика. Металлургический комбинат в Решице.

На снимке: в турбинном цехе комбината. Сборка турбины мощностью 3.000 киловатт, которая будет отправлена в Китайскую Народную Республику.

На берегах Волго-Дона

Колхоз имени Хрущёва, Городищенского района, Сталинградской области, длительное время был отстающим. В таком положении это хозяйство находилось до тех пор, пока сюда не пришёл новый председатель—Владимир Константинович Ченчиковский.

Он не был ни агрономом, ни зоотехником и к деревне имел самое косвенное отношение: инженер Ченчиковский сооружал возле Рокотина оросительные системы. Но честь, совесть коммуниста не позволили ему отказаться от почётного поручения; не испугали его и трудности, о которых он имел представление, часто бывая в колхозе по служебным делам.

Не легко пришлось на первых порах новому председателю. Хозяйство артели оказалось расстроенным даже больше, чем он предполагал. Колхоз имел свыше 4 тысяч гектаров пахотной земли, но даже в самые урожайные годы получал не больше 400—500 тысяч рублей дохода. Плохо оплачивались трудодни.

В тяжёлом состоянии находилось животноводство. Не хватало кормов, помещений для содержания скота. Надо было строить и достраивать фермы, а на счету не было денег.

В марте 1955 года колхозники сельхозартели имени Хрущёва обсуждали перспективный план. Докладывал Ченчиковский. Он не был похож на обыкновенного докладчика: сидел за конторским столом и деловито пощёлкивал костяшками счетов.

По его подсчётам выходило, что наиболее выгодно для колхоза сейчас было бы взяться за развитие огородничества. Земли артели расположены в зоне Варваровской оросительной системы Волго-Дона. Значит, можно получать гарантированные урожаи овощей. Рядом и рынок сбыта—Сталинград.

Колхозники единодушно согласились с председателем. Было намечено расширить посевы картофеля и овощей на поливных землях с таким расчетом, чтобы увеличить их валовой сбор в 1960 году по сравнению с 1954 годом в 9—10 раз. По зерну предусматривался рост в шесть раз, мясу—в два раза, молоку—в шесть с лишним раз.

Дружно трудились в прошлую весну люди. Колхоз, пожалуй, впервые за много лет досрочно, раньше всех в районе, отремонтировал сельскохозяйственные орудия, очистил семена, организованно подготовился к севу. Быстро был проведён и самый сев, а также высадка в грунт рассады овощей, посадка картофеля.

Хуже пошло дело летом, когда пришла пора поливать и пропалывать овощи. Многие колхозники, хотя и жили в селе, давно порвали с артельным производством, работали на стороне. Людей нехватало. Ченчиковский с помощью партийной организации вывел на полив овощей всех, кто мог держать лопату в руках,—сторожей, плотников, счетоводов.

Напряжённо работали сами овощеводы. Они дни и ночи находились на плантациях. Бригада Леонтия Кулишенко вырастила по 300 центнеров помидоров с гектара, бригада Фёдора Коржова—по 220 центнеров капусты. Общий урожай значительно превысил плановое задание.

...Отличными показателями завершил колхоз 1955 год. Выращен богатый урожай. Хлеба было собрано в пять раз больше, чем в 1954 году, овощей—в три раза, картофеля—в десять раз! Колхоз полностью расплатился с долгами по поставкам сельскохозяйственной продукции за все прошлые годы. Однако зерна сдано и продано в счёт закупок 25 тысяч центнеров.

Общий доход артели за 1955 год составил, как и намечалось, свыше двух миллионов рублей, то есть в пять раз превысил доход 1954 года. Соответствующим образом повысилась и стоимость трудодня. В Рокотине редко какая семья получила на руки меньше 300 пудов хлеба и 7—8 тысяч рублей деньгами, а есть и больше. Так, свинарка Вера Шкорбут, её муж Иван Шкорбут и дочь Анна заработали в 1955 году 13 тысяч рублей деньгами и 7,5 тонны хлеба.

Поправляется животноводческое хозяйство. Построены или завершаются строительством коровник, птицеферма, помещения для телят и свиней.

Постепенно возрастает поголовье скота. К концу 1956 года на ферме будет 120 дойных коров вместо 60 в 1954 году. Со 150 до 400 увеличится поголовье свиней. Больше ста свиней сейчас находится на откорме. За счёт свинины колхоз в основном выполнит план мясопоставок 1956 года.

Новым в 1956 году для колхоза является посев кукурузы на орошаемых землях. Здесь можно будет получить не меньше 50 центнеров кукурузы с каждого гектара.

В феврале Ченчиковский побывал в колхозе имени Ленина, Ставропольского края, ознакомился там с постановкой птицеводческого хозяйства. Теперь по примеру ставропольцев артель начинает строить механизированную птицефабрику на 40 тысяч кур.

Колхоз прочно встал на ноги. Ясны его ближние и дальние перспективы. И самое главное, никто больше здесь не сомневается в том, что эти перспективы осуществятся. Люди уверены: «Как записано, так и будет!»

А это придаёт им силы и энергию, они трудятся не покладая рук над тем, чтобы и в 1956 году убрать высокий урожай и внести свой вклад в борьбу за успешное претворение в жизнь решений XX съезда партии.

К. Погодин.
г. Сталинград.

Редактор Е. АРТЮХОВА.

с. Ларьяк, типография Полиграфиздата Тюменского областного управления культуры Тираж 915 экз. Заказ 154

Пролетарии всех стран, соединяйтесь!

Стахановец

Орган Ларьякского райкома КПСС и районного Совета депутатов трудящихся Тюменской области

Год издания 15-й
№ 69 (1117)
ЧЕТВЕРГ
23
АВГУСТА
1956 г.
Цена 10 коп.

Долг партийных и профсоюзных организаций — развернуть творческое, живое социалистическое соревнование в каждом предприятии и колхозе и на основе этого добиться успешного выполнения государственных планов текущего года.

Шире социалистическое соревнование за выполнение взятых обязательств

Трудящиеся нашего района, воодушевленные историческими решениями XX съезда КПСС, вступая во всенародное социалистическое соревнование за претворение в жизнь решений XX съезда партии и стремясь внести свой достойный вклад в досрочное выполнение заданий 1956 года—первого года шестой пятилетки, приняли на себя конкретные обязательства по досрочному выполнению доведенных заданий до колхозов и предприятий.

Передовые колхозы, бригады, отдельные колхозники успешно справляются с выполнением взятых обязательств. Члены рыбартели «Ударник второй пятилетки», подсчитав свои возможности, пересмотрели ранее взятые обязательства и решили годовой план рыбодобычи выполнить не к 7 ноября—39-й годовщине Великого Октября, а намного раньше—к 5 августа. И они действительно с честью выполнили свое обязательство: к 5 августа завершили выполнение годового плана. Неплохих результатов по выполнению взятых обязательств добился коллектив рабочих Ларьякского рыбучастка. Напряженно борются за досрочное выполнение годового плана рыбодобычи члены рыбартели «Красная звезда». Они перевыполнили июльское задание и из пятидневки в пятидневку выполняют августовский план добычи рыбы.

К сожалению не во всех колхозах и предприятиях выполняются взятые обязательства. Для некоторых руководителей колхозов, предприятий, бригадиров и отдельных рыбаков или колхозников, занятых на работах в животноводстве и полеводстве, выполнение взятых обязательств еще не стало законом.

Члены рыбартелей «Красное знамя», имени Молотова, также как и в других колхозах нашего района, брали обязательство годовой план рыбодобычи выполнить досрочно—к 7 ноября 1956 года. Однако план первого полугодия в этих артелях далеко не выполнен и в третьем квартале рыбартель «Красное знамя» на 15 августа задание выполнила лишь на 24,4 процента, а рыбартель имени Молотова всего лишь на 4,7 процента.

Высокие обязательства в этом году взяли по надою молока сельхозартели имени Калинина и «Новая жизнь». Они обязались надоить по 1100 литров молока на фуражную корову. Менее двух месяцев осталось до конца сельскохозяйственного года, а обязательство выполнено немногим более чем на 50 процентов.

Еще в начале весны проходило совещание судовых команд Ларьякского рыбучастка, райрыболовпотребсоюза и райконторы связи, на котором они взяли обязательство: каждой единице флота годовой план грузоперевозок к концу навигации выполнить на 121 процент. Обращение было опубликовано в нашей газете и их обязательство было обсуждено во всех рыбучастках района. Но проходит уже лето, а о выполнении этих обязательств руководители Н-Вартовского рыбзавода (тт. Хозяинов и Соколов), райрыболовпотребсоюза (т. Петрушкин), райконторы связи (т. Питухин) и других молчат. Не подводят итогов соревнования судовых команд, не говорят об этом ни на производственных совещаниях, ни в стенных газетах, ни в районной газете.

Коллектив рабочих и инженерно-технических работников Октябрьского ЛЗУ (начальник тов. Кисунькин, секретарь партийной организации тов. Низовских) также взял высокие обязательства по досрочному выполнению плана лесозаготовок 1956 года. Но как идет борьба за их выполнение, об этом нигде не говорится. Социалистическое соревнование здесь организовано формально.

Долг руководителей первичных партийных, комсомольских и профсоюзных организаций заключается в том, чтобы повседневно осуществлять контроль за ходом выполнения взятых обязательств, всемерно содействовать, оказывать повседневную помощь в выполнении социалистических обязательств. Этого кавраз и не делается во многих наших колхозах и предприятиях.

Сейчас наступили решающие дни выполнения заданий 1956 года. Идет к концу третий решающий квартал на рыбодобыче. Полным ходом идет заготовка кормов, подходит время уборки урожая, подготовки к работе в зимних условиях. В эти дни с особой силой надо развернуть социалистическое соревнование за выполнение принятых обязательств. Для этого необходимо создать все условия для производительной работы каждого труженика, где бы он ни работал. Вокруг принятых социалистических обязательств нужно проводить большую массово-политическую работу, мобилизовать трудящихся на их выполнение.

Долг каждого рабочего, колхозника, любого труженика промышленности и сельского хозяйства с честью выполнить взятые обязательства. Надо добиться того, чтобы взятое обязательство для каждого стало непреложным законом.

ПО СОВЕТСКОМУ СОЮЗУ



Москва. Центральный стадион в Лужниках. Большая спортивная арена.

Фото Н. Грановского и Л. Доренского. Фотохроника ТАСС.

Закончилась Спартакиада народов СССР

Спартакиада народов СССР закончена. Записаны последние результаты, сделаны поправки в таблицах рекордов, выгравированы имена победителей на золотых медалях и хрустальных кубках.

12 дней на Центральном стадионе имени В. И. Ленина, других спортивных сооружениях Москвы соревновалось свыше 9000 физкультурников, приехавших со всех концов страны.

Спартакиада народов СССР продемонстрировала возросшее мастерство наших спортсменов, широкий размах физкультурного движения, нерушимую дружбу советских народов. Десятки всесоюзных рекордов, в числе которых результаты, превышающие мировые достижения, многочисленные рекорды республик установили участники спартакиады народов СССР.

...16 августа более ста тысяч зрителей заполнили трибуны большой спортивной арены Центрального стадиона имени В. И. Ленина. Они пришли посмотреть на последние встречи легкоатлетов и футболистов, приветствовать победителей спартакиады новых чемпионов и рекордсменов.

С большим интересом следили присутствующие за бегом женщин на 800 метров. Победу одержала украинская спортсменка Л. Лысенко, опередившая на финише мировую рекордсменку Н. Откаленко (Москва). Бег на 1500 метров для мужчин выиграл молодой литовский бегун И. Пипине.

В мужской и женской эстафетах 4х100 метров первыми были команды Москвы. Эстафету 4х400 метров выиграли ленинградцы.

Горячие аплодисменты зрителей вызвало сообщение о награждении ценными призами газеты «Комсомольская правда» группы талантливых спортсменов. Среди лучших легкоатлетов призами награждены—представитель Советской Армии С. Ржищин и ленинградка Н. Виноградова. Приз «Самому молодому спортсмену, впервые выполнившему норму мастера спорта», будет вручен десятикласснику украинцу Г. Андросову. 1 августа нынешнего года ему исполнилось 17 лет.

На поле выходят участники финальной игры по футболу—команды Москвы и Грузии. Без поражений пришли они к этому матчу. На поле развернулась напряженная спортивная борьба. Выиграв финальный матч со счётом 2:1 москвичи стали победителями спартакиады.

На заключительных соревнованиях Спартакиады народов СССР на Центральном стадионе присутствовали товарищи Н. А. Булганин, Л. М. Каганович, Г. М. Маленков, М. Г. Первухин, М. З. Сабуров, Л. И. Брежнев.

(ТАСС).

КОЛХОЗЫ ПОВЫШАЮТ КАЧЕСТВО ПРОДУКЦИИ

Валмиерские колхозы (Латвия) большое внимание уделяют повышению качества сельскохозяйственной продукции. В рационах кормов вдвое возрос удельный вес сочных кормов, в частности кукурузы. Для обогащения белковыми веществами её консервировали вместе с горохом и викой. В зеленом конвейере набор культур составлен с таким расчётом, чтобы скот получал достаточное количество белка. Благодаря этому в колхозах района жирность молока составляет в среднем 3,79 процента вместо 3,6 процента по плану.

Каждый колхоз района откармливает до 500 свиней. Чтобы получить наибольший доход от свиноводства, почти все сельхозартели поставляют заготовительным организациям животных в беконной кондиции. (ТАСС).

ЧЕСТВОВАНИЕ ЗНАТНОГО ОВЦЕВОДА

В колхозе «Социалистический путь», Каясулинского района, Грозненской области, состоялся большой праздник, посвященный шестидесятипятилетию бессменной работы Петра Ивановича Шалого чабаном.

Во время Отечественной войны фашистские захватчики уничтожили овец. Шалый, рискуя жизнью, укрыл в глухой степи отару в 700 голов. Ферма в нынешнем году принесла большой доход—два с половиной миллиона рублей.

(ТАСС).

В колхозе имени Микояна

Передовые рыбаки колхоза имени Микояна успешно ведут лов рыбы и систематически выполняют свои задания. Примером честного, добросовестного труда может служить звено Кузьмы Ильича Тархова, в котором трудятся рыбаки Семен Кыкин и Валерий Колесников. Это звено ещё на 14 августа перевыполнило месячное задание и взяло на себя обязательство выполнить квартальный план по добыче рыбы к 1 сентября.

Хорошо работает на рыбном промысле звено Софьи Шалхеновой. Оно с честью перевыполнило июльский план и успешно справляется с августовским заданием.

Добросовестно трудится на добыче рыбы престарелый рыбак, звеньевой, Никита Натускин. Несмотря на преклонный возраст, он никогда не делает пропусков, честно добивается выполнения заданий.

К сожалению не все рыбаки этого колхоза добросовестно выполняют свой долг перед колхозом. Плохо работают рыбаки Семен и Данил Сигпильетовы, Григорий Натускин. Июльское задание они не выполнили, а за первую декаду августа сдали рыбы лишь по 6—10 центнеров вместо 21 центнера.

Районное учительское совещание

Закончило свою работу районное учительское совещание. На нём обсуждались вопросы: «О мерах преодоления основного недостатка в работе школ—отрыва от жизни и улучшение подготовки учащихся к практической деятельности» и «О ликвидации последствий культа личности в учебно-воспитательной работе.

С докладом по первому вопросу выступил заведующий роно тов. Ситников. Докладчик отметил, что школы района неудовлетворительно решают задачу политехнического обучения и подготовки учащихся к практической деятельности. В результате слабой постановки учебно-воспитательной работы в ряде школ, успеваемость учащихся в истекшем учебном году составила всего лишь 80,6 процента по району.

Введение новых программ и планирования даёт возможность практического применения многих элементов политехнизации. Но состояние преподавания учебных предметов является всё ещё неудовлетворительным. Особенно плохо выполняется практическая часть программ по математике, физике, химии. Отдельные преподаватели как Волкова, Игеханова, Терёшкина (Ларьякская школа), тов. Булатникова (Н-Вартовская школа) в течение года не провели ни одной лабораторной работы. Ни в одной школе нет живого уголка, очень мало живых растений, а биологи тт. Терёшкина, Шишкина, Антинина и другие всё ссылаются на то, что в школах нет условий. Но какие же нужны особые условия, например, для выращивания цветов? Здесь не нужны ни приборы, ни оборудование.

Новые программы требуют работы на пришкольных участках, однако у нас эти требования не выполняются. В большинстве школ пришкольные участки отсутствуют. А в Е-Ларьякской, Мегионской семилетних и в Ларьякской средней школах пришкольные участки заросли травой, на них ничего не выращено.

Школы района оказывают большую помощь колхозам в заготовке кормов, в уборке урожая. К сожалению, производственный труд учащихся при выезде в колхозы организуется ещё плохо. Он не носит характер систематического, планомерного и целенаправленного производительного труда, не служит целям политехнического обучения, в него вовлекаются далеко не все учащиеся. В школах района очень мало организуется технических кружков, а производственных кружков вообще нет. Работа в технических кружках не доводится до конца и поэтому не имеет положительных результатов.

Далее докладчик подробно остановился на задачах школы и учителей в новом учебном году по изжитию основного недостатка в работе школы—отрыва от жизни и организации наиболее всесторонней подготовки учащихся к практической деятельности.

Выступающие в прениях учителя и руководители школ вскрыли недостатки в работе и внесли ряд ценных предложений с тем, чтобы до конца перестроить преподавание учебных предметов в свете новых программ и решений XX съезда КПСС.

Преподаватель физики Ларьякской средней школы тов. Коршаков указал, что практика работы показала, что для школ Крайнего Севера, в связи с его особенностями, программа как для сельской, так и для городской местностей не подходит. Мы не можем обеспечить предусмотренное программой изучение, например, автомобиля.. у нас нет токарных станков и т. д. Поэтому нам нужно приспособиться и использовать богатые возможности нашего родного края. Нужно организовать изучение дела рыболовства, охоты, звероводства, ибо это главные отрасли хозяйства нашего района.

Тов. Коршаков указал на необходимость создания секции по преподаванию практикума. Используя местные условия и возможности мы сможем перейти на специальную программу в наших школах по политехническому обучению.

Заведующая учебной частью Н-Вартовской семилетней школы тов. Печёркина рассказала участникам совещания, как коллектив учителей этой школы организовал воспитательную работу с учащимися через кружки.

— У нас регулярно работали,—говорит тов. Печёркина,—такие кружки, как литературный, географический, драматический, хоровой и другие. Кроме того, у нас проводились предметные вечера. Так, например, очень интересно были проведены географический вечер на тему: «Межпланетное путешествие», биологический вечер, посвящённый И. В. Мичурину, вечер немецкого языка и другие.

Силами наших преподавателей с учащимися были организованы походы в Б-Тархово, Вампугольск, в Мысовую Мегу. Всё это способствует улучшению всей воспитательной работы в школе.

Заведующая Сосновоборской начальной школы тов. Махнёва остановилась на вопросе работы, в национальных школах, рассказала о привитии трудовых навыков детям ханты, о необходимости связи школы с родителями, особенно с теми, которые отправляют детей в интернаты на целый год.

Тов. Махнёва предъявила претензии к отделу народного образования об ускорении решения вопроса о строительстве в С-Бору типовой школы.

Преподаватель Ларьякской средней школы тов. Болтаева остановилась на организации работы на пришкольном участке, указав, что учащиеся примут активное участие лишь в том случае, если будут видеть перед собой пример труда учителя. Только в результате безответственного отношения преподавателя биологии тов. Терешкиной в этом году впервые в Ларьякской школе на пришкольном участке оказались пустые гряды, заросшие бурьяном.

По второму вопросу с докладом выступил первый секретарь РК КПСС тов. Калинин. Докладчик подробно рассказал о борьбе Коммунистической партии с последствиями культа личности и о том, как в свете решений XX съезда КПСС школы должны вести коммунистическое воспитание подрастающего поколения.

Учительское совещание по обсуждаемым вопросам приняло развёрнутое постановление, направленное на ликвидацию основного недостатка в работе школ—отрыва от жизни и улучшение подготовки учащихся к практической деятельности.



Многие трудящиеся Народной Республики Болгарии регулярно слушают передачи московского радио на болгарском языке.

Для семьи знатной ткачихи софийской фабрики имени Георгия Димитрова Героя Социалистического Труда Лилияны Димитровой стало обычным каждый вечер слушать последние известия, концерты и другие передачи из Москвы.

На снимке: семья Димитровых слушает очередную передачу из Москвы.

Международный обзор

Кто вдохновляет кампанию против Египта

В Лондоне открылась конференция, посвященная вопросу о Суэцком канале. Накануне конференции правящие круги Англии, Франции и США предприняли кампанию против Египта и прибегли к грубому, представляющему собой вызов делу мира нажиму на египетское государство. Почему же национализация Египтом компании Суэцкого канала вызвала переполох в западных державах, чьи интересы выражают их выступления против Египта?

Суть дела в том, что за спиной официальных кругов в западных державах действуют могущественные капиталистические монополии. Именно они и являются истинными вдохновителями шумной кампании против Египта. Руководство национализированной компании Суэцкого канала тесно связано с крупными капиталистическими объединениями. В числе директоров компании были бывший управляющий англо-иранской нефтяной компании и два руководителя Французской нефтяной компании. Бывший председатель компании Суэцкого канала Шарль-Ру одновременно занимал пост администратора в крупнейшем французском банке. Монополии Западной Европы владели основной частью акций компании Суэцкого канала, приносивших им огромные доходы.

Национализация Суэцкого канала не даёт покоя капиталистам ещё и потому, что они боятся, как бы по пути Египта не пошли другие арабские страны, огромные нефтяные богатства которых находятся в руках английских, французских и американских трестов. Тревога за баснословные доходы, выколачиваемые западными капиталистами за счёт эксплуатации естественных богатств и народов стран Ближнего и Среднего Востока отчётливо прозвучала в американской газете «Нью-йорк геральд трибюн». Суэцкий кризис, писала она, вызвал «растущее опасение того, что враждебное отношение арабов к Западу весьма усилилось, отчего может возникнуть угроза для многомиллиардных долларовых капиталовложений в средне-восточную нефть».

Западные державы, выступая против национализации Египтом компании Суэцкого канала защищают интересы отнюдь не своих народов. Главное для них—интересы капиталистических монополий. Это на днях признала даже такая буржуазная газета, как французкая «Фигаро», писавшая: «Употреблять силу для защиты суэцкой компании значит... подтверждать правильность марксистского положения о подчинении капиталистических государств интересам финансовых монополий».

Законные права Египта на Суэцкий канал поддерживает более полутора миллиардов человек различных стран мира. 16 августа в арабских странах проведена всеобщая забастовка солидарности с Египтом и в знак протеста против посягательств западных держав на его суверенные права. Законность действий египетского правительства признали правительства СССР и многих других государств. Министр иностранных дел СССР Д. Т. Шепилов по прибытии в Лондон для участия в конференции по вопросу о Суэцком канале заявил, что советская делегация сделает всё возможное, чтобы содействовать поискам путей, которые могли бы повести к урегулированию спорных вопросов посредством соглашения всех заинтересованных государств при непременном участии египетского государства.

Катастрофа на бельгийской угольной шахте

В Бельгии, на угольной шахте Марсинель произошла, по сообщению французской печати, одна из величайших в нынешнем веке катастроф. В результате пожара, возникшего 8 августа, на шахте оборвалась подъёмная клеть. Более 260 горняков, работающих на глубине от 800 до 1000 метров, оказались отрезанными от внешнего мира. Свирепствовавший в глубине шахты огонь не давал спасательным отрядам возможности добраться до нижних галлерей, где находились шахтёры. Почти все они погибли.

Весть о трагической гибели горняков, среди которых было много итальянцев, приехавших в Бельгию в поисках работы, облетела все страны мира. Многие зарубежные газеты указывают, что катастрофа произошла потому, что бельгийские капиталисты—владельцы шахт, несмотря на огромные доходы, которые они получают, не хотят создавать необходимые условия для безопасности труда. Из-за отсутствия в шахтах достаточной вентиляции и противопожарных средств, из-за того, что не проводятся систематическое крепление штреков и штолен и другие ремонтные работы, несчастные случаи на шахтах Бельгии стали частым явлением. С 1947 по 1956 год в стране погибло 1164 горняка. Бельгийская профсоюзная газета «Сите», требуя немедленного улучшения условий труда на шахтах, пишет: «Стремление к наживе и денежные соображения капиталистов слишком давно приносят гибель горнякам».

Трудящиеся Бельгии и Италии проводят в эти дни забастовки и митинги, призывая положить конец произволу капиталистов, виновных в гибели шахтёров Марсинеля.

Н. Чигирь.

Редактор Е. АРТЮХОВА.

с. Ларьяк, типография Полиграфиздата Тюменского областного управления культуры Тираж 915 экз. Заказ 1[illegible]5

Пролетарии всех стран, соединяйтесь!

Стахановец

Орган Ларьякского райкома КПСС и районного Совета депутатов трудящихся, Тюменской области

Год издания 18-й

№ 70 (1118)
ВОСКРЕСЕНЬЕ
26
АВГУСТА
1956 г.

Цена 10 коп.

В борьбе, которую ведет наша партия против отживающих идей и представлений старого мира, за распространение и утверждение коммунистической идеологии, большая роль принадлежит печати, литературе и искусству.

(Из доклада товарища Н. С. Хрущёва на XX съезде КПСС).

Шире пропагандировать книгу в массы

Коммунистическая партия и Советское правительство проявляют неустанную заботу о повышении культурного уровня трудящихся, создают все условия для коммунистического воспитания и повышения сознательности нашего народа.

Большая роль в коммунистическом воспитании трудящихся, в удовлетворении их духовных запросов принадлежит книге. У нас созданы все условия для того, чтобы книга вошла прочно в быт каждого советского человека, проникла в самые отдаленные уголки нашей страны. Для этого у нас создана большая сеть библиотек.

Только в нашем районе работает районная библиотека и 6 сельских библиотек. Кроме того, имеются и колхозные библиотеки. Распространение книги—важное политическое дело. Долг библиотек—по-настоящему организовать эту работу, всемерно удовлетворять запросы населения и широко пропагандировать книгу в массы.

Наша районная и сельские библиотеки с каждым годом пополняют книжные фонды, имеют все возможности применять разнообразные формы и методы пропаганды: читательские конференции, литературные вечера, книжные выставки и т. д. Однако многие библиотеки полностью не используют своих возможностей. К числу таких следует отнести Охтеурскую сельскую библиотеку (заведующая тов. Иванова), работа которой сводится только к простой выдаче и приёму книг. Читательские конференции и литературные вечера здесь не проводятся. Не ведется работа с колхозниками, особенно с жителями коренной национальности — ханты по привлечению их в число читателей.

Большие недостатки в деле пропаганды книги имеет и районная библиотека (заведующая тов. Тверетина). Если здесь более регулярно организуются книжные выставки, то забыта работа по проведению читательских конференций и литературных вечеров. За истекшие семь месяцев этого года библиотека провела только одну читательскую конференцию. Если раньше ее работники делали подворные обходы, вовлекали в читательский актив домохозяек, то сейчас эта работа не проводится.

За последнее время ослабила работу Мегионская библиотека (заведующий тов. Харьковский). Не удовлетворяет запросы читателей Н-Вартовская библиотека (заведующая тов. Тюменцева).

В районе крайне плохо организована торговля книгами. Если раньше долгое время книги залеживались на базе райрыболовпотребсоюза, не поступали в продажу потому, что в районе не было книжного магазина, сейчас на это нельзя ссылаться, так как еще весной этого года в Ларьяке открылся книготорг. К сожалению, открытие книжного магазина не улучшило торговлю книгой в районе. Помещение этого магазина очень тесное, не приспособленное для торговли. Книги и другие письменные принадлежности и наглядные пособия размещать негде. И сейчас, накануне нового учебного года в школах, вместо усиления книжной торговли, магазин закрыт. Полмесяца идут разговоры о передаче магазина другому продавцу, но передача не организована и магазин не работает. И это никого не тревожит — ни руководителей торгующих организаций, ни заведующего отделом культуры. Все ненормальности в торговле книгой тт. Петрушкин и Елисеев стараются объяснить тем, что книжный магазин находится в ведении областного книготорга.

Отделу пропаганды и агитации РК КПСС повидимому надо вмешаться в эти дела и найти в районе ведомственных людей, отвечающих за организацию торговли книгой в районе.

Пропаганда книги—важный участок работы партийных, профсоюзных и комсомольских организаций. Развертывая борьбу за выполнение исторических решений XX съезда КПСС, за здоровый быт, за преодоление пережитков прошлого в сознании людей, общественные организации должны использовать для этой цели литературу, воспитывать трудящихся через книгу в духе высокой сознательности, беспредельной любви к Родине.

Труженики нашего района, как и все трудящиеся нашей страны, борются за претворение в жизнь решений XX съезда КПСС, за успешное выполнение заданий 1956 года—первого года шестой пятилетки. Долг работников библиотек—принять активное участие в этой борьбе, наладить широкую пропаганду политической, научно-технической и художественной литературы.

Сейчас, в решающие дни заготовки кормов, выполнения плана рыбодобычи, когда все колхозники находятся в полевых бригадах и на рыбном промысле, работники библиотек должны организовать в каждой бригаде книжные передвижки, чаще выезжать на места работ, проводить беседы и читки, способствовать мобилизации трудящихся на выполнение и перевыполнение заданий.

Воспитание в труде

Воспитанники Ларьякского интерната (заведующий Е. Долгушин) с первых дней своего пребывания в нем получают трудовые навыки. Трудовое воспитание начинается с приучения детей к самообслуживанию, которое не только вооружает их жизненно-необходимыми навыками, но и воспитывает в них чувство самостоятельности, организованности, деловитости.

Самообслуживание затем переходит в выполнение разнообразных поручений и обязанностей, направленных на обслуживание всего коллектива интерната или школы. Так, воспитанники Таня, Люба, Саша и Гена Куприны, Таня Прасина, Мая Агачева и Лёня Каткалев, находящиеся в летний период в интернате, оказали большую помощь интернату и школе в подготовке их к новому учебному году.

Ребята выполняли любую хозяйственную работу и успешно справлялись с порученным делом. Их силами была произведена внутренняя обмазка всего помещения интерната, подвезен кирпич с кирпичного завода, оказана помощь печникам в накладке печей, покрашены печь и полы в интернате, а также оказана помощь школе в уборке сена.

Всякая работа оказалась ребятам по плечу. Ни от какого дела они не отказывались и проявили большую любовь к труду. Дети получили трудовые навыки, так необходимые им в будущей жизни.

Школьники на сенозаготовках

В сельхозартель имени Калинина были направлены учащиеся старших классов Ларьякской средней школы Шапина Нина, Натырова Нюра, Ергин Герман. Они гребли, копнили сено и окучивали капусту, добросовестно выполняя дневные задания. Кроме того, в заготовке кормов в этом колхозе принимало участие 15 человек учащихся Мегионской семилетней школы.

В колхозе «Новая жизнь» работала группа учащихся старших классов Ларьякской средней школы в количестве восьми человек во главе с преподавателем М. Л. Болтаевой.

Ребята оказали большую помощь колхозникам в прополке и окучивании картофеля и капусты, в закладке силоса и сенозаготовках. Особенно старательно и добросовестно работали учащиеся Д. Батурина, Т. Шарыпова, В. Хайкина и О. Самсонов. Они систематически выполняли и перевыполняли дневные задания.

Колхозники остались довольны и благодарны за оказанную помощь.

ПО СОВЕТСКОМУ СОЮЗУ



Хмельницкая область. Большой заботой окружены престарелые колхозники в сельхозартели имени Кагановича Сатановского района. В минувшем году здесь создан дом для престарелых. Сейчас там живут 4 человека, которые обеспечены всем необходимым. В гости к старикам часто приходят пионеры.

На снимке: Домна Даниловна Рымар, Пелагея Мартыновна Библяк, Александр Михайлович Недбальский и Акулина Григорьевна Беспайко с группой пионеров Ивановской средней школы.

Фото В. Приходько. Фотохроника ТАСС

Башкирский уголь

В начале пятой пятилетки в степях южной Башкирии были добыты первые тонны бурого угля. Сейчас здесь ежедневно добываются тысячи тонн топлива. Вырос социалистический город башкирских угольщиков—Кумертау. Быстро растет и добыча угля. К концу шестой пятилетки по сравнению с 1955 годом она увеличится в 5,5 раза.

(ТАСС).

Навстречу дню шахтера

Стремясь достойно встретить свой традиционный праздник—день шахтера, горняки приморья трудятся с опережением графика угледобычи. По сравнению с прошлым годом выдача топлива увеличена на 7 процентов. Снижена себестоимость угля. На 15 шахтах завершен переход на прерывную рабочую неделю, что привело к значительному улучшению всех показателей. На двадцатой шахте треста «Сучануголь» среднесуточная добыча топлива возросла на 106 тонн, высвобождено для других работ 40 подсобных рабочих.

(ТАСС).

ПОВЫШЕНИЕ КВАЛИФИКАЦИИ СПЕЦИАЛИСТОВ КОЛХОЗОВ И МТС

По решению Министерства сельского хозяйства СССР в нынешнем году в каждой области, крае, республике создаются курсы повышения квалификации специалистов сельского хозяйства. Они организуются при государственных опытных станциях, зональных и отраслевых научно-исследовательских институтах, высших и средних сельскохозяйственных учебных заведениях. Занятия будут вести высококвалифицированные научные работники, преподаватели вузов и техникумов и передовики колхозного производства.

При каждой МТС организуются семинары, где колхозные агрономы, зоотехники и специалисты МТС будут самостоятельно изучать вопросы организации и экономики колхозного производства, новейшие достижения науки и передового опыта в сельском хозяйстве и методы внедрения их в практику.

(ТАСС).

Правильные севообороты в колхозах

В Министерстве сельского хозяйства РСФСР состоялось совещание агрономов и землеустроителей — представителей Саратовской, Ивановской, Московской и Вологодской областей. Оно было посвящено вопросам введения и освоения правильных севооборотов в колхозах в соответствии с новой структурой посевных площадей.

Совещание разработало рекомендации о введении и освоении севооборотов.

(ТАСС).

Лучше руководить колхозным производством

Рыбартель имени Микояна является одной из крупных рыбартелей в районе. Она имеет крупную звероферму, в текущем году должна добыть 1600 центнеров рыбы. Кроме того, рыбартель занимается и сельским хозяйством.

Рыбартель имеет богатые рыбоугодья и все условия и возможности для успешного выполнения плана рыбодобычи и развития всех отраслей колхозного производства. Однако итоги хозяйственно-финансовой деятельности за первое полугодие текущего года показывают, что все эти возможности далеко не используются, и рыбартель не справляется с выполнением установленных заданий. Взять, например, главную отрасль хозяйства — рыбодобычу: на 20 августа годовой план добычи рыбы выполнен только лишь на 51 процент. Звероферма, от которой колхоз получает основной доход, находится в запущенном состоянии. В этом году здесь допущен большой отход щенков. Это получилось потому, что правление колхоза не уделяло должного внимания этой отрасли хозяйства. Члены правления и сам председатель тов. Анпсимов очень редко бывают на звероферме, не осуществляют никакого контроля за работой звероводов, в результате чего из-за недоброкачественного приготовления пищи и плохого ухода пало более 60 щенков.

Серьёзные недостатки имеют место в животноводстве и полеводстве. Заготовка кормов для общественного животноводства идёт крайне неудовлетворительно. Колхозу требуется заготовить 3314 центнеров сена и заложить 960 центнеров силоса, а заготовлено лишь 1300 центнеров т. е. 30 процентов к плану, не выполняется план и закладки силоса. Такие низкие темпы заготовки кормов можно объяснить тем, что в сенозаготовительной бригаде плохая организация труда: на работу колхозники выходят в 10—11 часов дня, нормы выработки по всем видам работ выполняются лишь на 40—50 процентов. Очень плохо работают здесь имеющиеся сенокосилки. Так, например, за 20 рабочих дней двумя сенокосилками скошено 79 га. при наличии сменных лошадей это 1,97 га в день на сенокосилку.

С начала сеноваготовок до сего времени ход работ по заготовке кормов не обсуждался ни на заседании правления, ни на общем собрании кохозников, ни в бригаде. Итоги работы не подводились, поэтому и получился такой результат.

Правление артели мало проводит массово-организационной работы с колхозниками, не организует их и не мобилизует на досрочное выполнение государственных планов. Нельзя сказать, что здесь редко проводятся общие собрания колхозников. С начала года их проведено 7 и 11 заседаний правления артели. Но главным недостатком в проведении их является то, что на них присутствуют не все колхозники. Так, на собраниях от 28 апреля и 17 мая присутствовало только по 17—20 человек.

Такие собрания следует считать неправомощными, так как на них присутствовало менее половины членов колхоза. Это является нарушением колхозной демократии и Устава рыболовецкой артели.

В рыбартели есть немало и передовых людей. Передовиками рыбодобычи здесь являются звенья тт. Тархова и Шалхеновой. Добросовестно трудится на рыбодобыче престарелый рыбак, звеньевой, Никита Патускин, рыбаки Семён Кыкин и Валерий Колесников. Но их опыт не стал достоянием всех колхозников. Недостатком в работе правления рыбартели является и то, что премиальные фонды за сверхплановую добычу рыбы подчас выдаются без разрешения общего собрания колхозников.

Несмотря на то, что бухгалтер рыбартели тов. Немпров имеет большой опыт и неплохо знает работу, в учёте и отчётности имеется много недостатков. Имеющиеся на складах сетеснастные материалы расходуются без учёта. Бригадир лова тов. Ульянов, он же и кладовщик, книги кладовщика не ведёт, зачастую материалы со склада выдаёт без распоряжений правления колхоза. Материалы как на изготовление, а также и на ремонт орудий лова рыбакам выдаются по их усмотрению, бесконтрольно, в результате чего на приобретение сетематериалов расходуется много средств. Только за первое полугодие на эти цели израсходовано 27 тысяч рублей, учёта эксплуатации орудий лова не ведётся что приводит к преждевременному износу. Плохо поставлен учёт продуктов на зверофермах в Цылино и Тархово, а также и учёт продуктов животноводства.

Все эти недостатки говорят о том, что правлению рыбартели имени Микояна надо больше уделять внимания вопросам руководства хозяйством, глубже изучать экономику колхоза, повседневно руководить всеми отраслями хозяйства.

СВОДКА

о ходе выполнения плана рыбодобычи на 20 августа.
(в проц. к августовскому плану)

Наименование колхозов	проц. выпол.
По колхозам	
«Красная звезда»	72,0
Им. Микояна	62,0
«Передовик»	57,0
«Комсомолец»	47,5
«Ударник 2-й пятилетки»	46,7
«Новая жизнь»	30,0
Им. Сталина	29,1
«Красное знамя»	22,2
Им. Ворошилова	18,5
Им. Калинина	6,0
Им. Молотова	—
По рыбучасткам	
Б-Тарховский	59,0
Корлпковский	55,1
Ларьякский	50,3
И-Вартовский	22,5
Охтеурский	20,5
По району	41,9

Оживить культурно-массовую работу

В колхозе имени Калинина идёт горячая работа по заготовке кормов, скоро наступит время уборки зерновых и овощей. В такое горячее время, как никогда, должна бы быть развёрнута культурно-массовая и массово-политическая работа в звеньях и бригадах. Однако труженики полей этого колхоза не имеют возможности культурно отдохнуть, ибо ни партийная организация (секретарь тов. Харьковский), ни правление колхоза (председатель тов. Котовпч) не заботятся об организации культурно-массовой работы на полевых станах.

Доставка корреспонденции в бригады производится исключительно плохо. Члены Лекрысовской сенозаготовительной бригады по полмесяцу и более не получают газет и журналов, не слушают радиопередачи, так как она не организована, нет и кинообслуживания. Такое же положение с проведением культурно - массовой работы и в других бригадах.

Партийная организация обязана оживить культурно-массовую работу с людьми, от которых зависит успех создания прочной кормовой базы для общественного животноводства.



27 августа исполняется 100 ет со дня рождения великого 'краинского революционного писателя, учёного и общественного деятеля Ивана Франко.

Международный обзор

На Лондонской конференции по суэцкому вопросу

Больше недели продолжалась Лондонская конференция, обсуждавшая вопрос о Суэцком канале.

Первый период её работы был посвящён общему обмену мнениями, который выявил позиции делегаций по основному вопросу—кто должен управлять Суэцким каналом. Делегация СССР высказалась за полное признание законных прав Египетского государства на владение и управление каналом. Эта справедливая точка зрения была поддержана рядом других участников конференции. Противоположную позицию заняли делегации Англии, Франции и США, настаивающие на создании международного органа, в руки которого и должен перейти Суэцкий канал.

После окончания общего обмена мнениями конференция приступила к определению положений, которые позволили бы выработать приемлемую основу для урегулирования суэцкого вопроса. При этом выявилось два совершенно разных подхода. Американская делегация предложила, чтобы управление Суэцким каналом было передано международному органу. Иными словами, США предлагают, чтобы Суэцким каналом распоряжался не Египет, по территории которого проходит этот водный путь, а другие страны и их представители. «Подобное предложение, — заявил Министр иностранных дел СССР Д. Т. Шепилов,—является выражением колониализма в несколько подновленной форме».

Совершенно иной подход к решению вопроса предложен представителями Индии. Признавая Суэц неотъемлемой частью Египта, который осуществляет своё право на управление каналом, индийское предложение предусматривает создание международного консультативного органа, представляющего интересы стран пользующихся этим водным путём. Индийское предложение предусматривает также урегулирование суэцкого вопроса на новой конференции, в которой бы принял участие и Египет. Как указал Д. Т. Шепилов, «по мнению советской делегации, предложения правительства Индии отвечают интересам дела». Индийское предложение поддержали также делегации Цейлона и Индонезии.

После оглашения американского и индийского предложений перед конференцией встал вопрос о путях завершения работы. По условиям процедуры, принятым в самом начале конференции, она не может принимать решений по существу обсуждаемого вопроса. Пренебрегая этим условием, западные державы попытались 22 августа навязать конференции решение о передаче Египту американских предложений в качестве рекомендации всей конференции. Этот маневр встретил решительный отпор со стороны делегаций СССР, Индии и Цейлона.

На заключительном заседании конференции 23 августа после всестороннего обмена мнениями было решено представить Египту все материалы конференции, включая как американские, так и индийские предложения. Таким образом на Лондонской конференции одержала верх разумная точка зрения.

Произвол западногерманских властей

Западногерманские власти запретили коммунистическую партию в Германии, объявив её «враждебной конституции».

Этот акт произвола уже давно подготавливался правящими кругами Западной Германии, вставшими на путь перевооружения страны и подготовки новой войны. Коммунистическая партия Германии, выражая интересы всего немецкого народа, решительно выступала против планов возрождения германской военной машины. Чтобы расчистить себе путь к перевооружению Западной Германии, её власти организовали суд над компартией.

Сразу же после объявления о решении суда по всей Западной Германии начался разнузданный полицейский террор не только против организаций и органов печати компартии, но и против многих других демократических организаций.

Действия западногерманских правящих кругов вызвали бурю негодования в обеих частях Германии и других странах. Миролюбивая общественность всех стран, расценивает решение боннских властей как акт грубого произвола, ничем не отличающийся от действий Гитлера, и требует немедленного восстановления компартии в её правах.

Н. Чигирь.

На пароходе „Баррикадист"

Дружно работает команда парохода «Баррикадист». Под руководством молодого, энергичного капитана тов. Ложникова она добилась четкой, слаженной работы на судне. Пассажиры видят чистоту и порядок на пароходе, вежливое обращение м тросов и других работников судна с пассажирами.

Пассажиры довольны работой команды, они высказывают единодушное одобрение и пожелание ей дальнейшей плодотворной работы.

Р. Баталина.

Строительство завода тракторных запасных частей в Китае

В городе Чжэнжоу (Китай) в провинции Хэнань строится завод тракторных запасных частей. Завод будет производить также инструменты для мастерских по ремонту и сборке тракторов.

Строительство завода будет полностью закончено в 1959 году, но частично он вступит в строй в конце текущего года. (ТАСС).

Редактор Е. АРТЮХОВА.

с. Ларьяк, типография Полиграфиздата Тюменского областного управления культуры Тираж 915 экз. Заказ 156

Пролетарии всех стран, соединяйтесь!

Стахановец

Орган Ларьякского райкома КПСС и районного Совета депутатов трудящихся, Тюменской области

Год издания 18-й

№ 71 (1119)
ЧЕТВЕРГ
30
АВГУСТА
1956 г.

Цена 10 коп.

Теперь, когда у вас созданы материальные и организационные предпосылка для крутого подъёма сельского хозяйства, всё зависит от правильного руководства, от умения партийных, советских и сельскохозяйственных органов своей настойчивой и организаторской деятельностью обеспечить выполнение принятых партией решений.

(Из доклада товарища Н. С. Хрущёва на XX съезде КПСС).

В сжатые сроки провести уборку урожая

Богатый урожай выращен в нынешнем году на нолях колхозов и совхозов нашей страны. Убрать его быстро и без потерь—главная задача тружеников колхозной деревни. В стране развернулось социалистическое соревнование за быстрейшее проведение уборки урожая и досрочное выполнение государственного плана хлебозаготовок.

Колхозники, работники рыбной промышленности, рыбаки и рыбачки колхозов и гослова нашего района, вдохновлённые историческими решениями XX съезда КПСС, соревнуются за досрочное выполнение планов рыбодобычи и заготовки кормов для общественного животноводства.

Наряду с этой главной задачей, над которой трудятся сейчас колхозники и работники рыбной промышленности, перед тружениками района стоит ещё большая и ответственная задача—уборка урожая—важнейший этап работы в сельском хозяйстве. Решающая роль в проведении уборки урожая в условиях нашего района принадлежит сельскохозяйственным артелям. Однако следует отметить, что наши сельхозартели имени Калинина и «Новая жизнь» к подготовке уборки урожая ещё не приступили. Уборочные машины не ремонтируются, вопросами расстановки рабочей силы сельхозартели также не занимаются.

Уборка урожая—важнейший этап работы в сельском хозяйстве. От своевременного и высококачественного проведения уборки урожая зависят успешное выполнение заготовок хлеба и других продуктов сельского хозяйства, обеспечение колхозов собственными семенами, фуражом, сочными и другими кормами для общественного животноводства, укрепление общественного хозяйства колхозов.

В этом году уборка урожая будет проводиться в более трудных условиях, так как в колхозах района заготовлено кормов всего лишь 46,9 процента к плану. Для того, чтобы приступить к уборке и одновременно вести заготовку кормов, от правлений колхозов, райсельхозуправления, специалистов сельского хозяйства, сельских Советов, первичных партийных организаций требуется коренная перестройка в работе. Сейчас, как никогда, нужно чёткое, живое, конкретное руководство сельским хозяйством.

Проведение уборки урожая в сжатые сроки и без потерь в наших условиях зависит прежде всего от того, как колхозы приведут в боевую готовность простые уборочные машины, тягловую силу и мобилизуют колхозников на уборочные работы.

Большую работу как в сельхозартелях, так и в рыболовецких артелях необходимо сейчас провести по подготовке к уборке картофеля и овощей. Особое внимание следует обратить на подготовку складских помещений, на организацию труда, так как уборка картофеля более трудоёмкая работа, требующая много людского труда.

Задача состоит в том, чтобы всемерно усилить массово-политическую и организаторскую работу среди колхозников, еще шире развернуть социалистическое соревнование, добиться того, чтобы не было сейчас ни одного колхозника неучаствующего в работах колхоза, невыполняющего норм выработки на каком бы участке работы он ни находился.

Большую помощь колхозам в заготовке кормов и в уборке урожая оказывают рабочие и служащие предприятий и учреждений района, а также учащиеся школ. Правлениям колхозов необходимо обратить самое серьёзное внимание на создание условий для работы людям, оказывающим помощь колхозам, ибо сигналы с мест говорят о том, что в этом деле имеются серьёзные недостатки.

Сводка

о ходе заготовки кормов по колхозам района на 25 августа 1956 г.

(В процентах к плану)

Наименование колхозов	Заготов. сена	Заложено силоса
«Новая жизнь»	49	3,6
Им. Калинина	47	3,0
Им. Микояна	45	133
«Красное знамя»	42	—
«Ударник 2-й пятилетки»	67	—
«Красная звезда»	59	—
Им. Сталина	31,9	—
«Передовик»	20	—
Им. Молотова	16	—
«Комсомолец»	10	—
Им. Ворошилова	10	—
По району	46,0	5,0

За последнюю пятидневку

План сочных кормов перевыполнен

Члены рыбартели имени Микояна развернули борьбу за создание кормов для общественного животноводства.

Несмотря на неблагоприятную, дождливую погоду колхозники и колхозницы этой рыболовецкой артели самоотверженно трудятся на заготовке кормов. Эту ненастную погоду они используют для закладки силоса—ценного сочного корма для коров.

Хорошо поработали на закладке силоса колхозницы Е. Намруева, У. Нагина, Т. Баргадаева, М. Фролова. Активное участие в заготовке кормов принимали моторист колхоза Г. Намруев и ученица Ларьякской средней школы Галя Нагина.

Благодаря слаженному труду колхозников и колхозниц рыбартель выполнила план заготовки силоса, заложив 1090 вместо 960 центнеров.

И. Сарманов.

Помощь колхозу

18 августа выдался хороший, солнечный день. Труженики Пылинской зверофермы вышли на заготовку сена для коров, закреплённых за зверофермой.

Но своих сил оказалось недостаточно. На помощь работникам зверофермы пришли товарищи из общественности деревни Пылино.

Хорошо в этот день поработала престарелая Спгпльстова Анна Петровна, медицинский работник Сухарева Нина Алексеевна, ученица Мегионской школы А. Соромпна. Упорно трудился на мётке сена Очемкин Григорий Карпович.

Всего в этот день общественность застоговала для зверофермы более пятидесяти центнеров сена.

Работники зверофермы остались благодарны за оказанную помощь.

Передовики соревнования

Рыбаки рыболовецкого звена Натускина Григория Степановича (рыбартель имени Микояна) добиваются хороших результатов на рыбном промысле. За последнюю пятидневку они добыли 13 центнеров рыбы вместо плановых 8,5 центнера. Особенно добросовестно трудились в этом звене рыбаки Г. Очемкин и тов. Натускина.

Успливая борьбу за досрочное выполнение годового плана, звено с каждым днём наращивает темпы рыбодобычи.

За лучшие показатели звено Г. Натускпна за третью пятидневку августа получило переходящий вымпел и с честью держит его до настоящего времени.

В Совете Министров СССР

В связи с возобновлением строительства памятника В. И. Ленину—Дворца Советов, постройка которого была приостановлена в 1941 году—в начале Великой Отечественной войны и, учитывая, что имеющийся проект Дворца Советов был составлен почти 20 лет назад, Совет Министров СССР принял постановление о проведении Всесоюзного конкурса на лучший проект памятника В. И. Ленину—Дворца Советов.

Конкурс проводится в целях создания проекта памятника В. И. Ленину—Дворца Советов, близкого и понятного народу по своей архитектуре, удобного для пребывания в нём большого количества людей. При этом имеется в виду, что за последнее время в нашей стране значительно повысились требования к архитектуре и строительству, выросли высоко квалифицированные кадры архитекторов, инженеров и строителей, накоплен большой опыт строительства, применяются новые материалы, конструкции и инженерное оборудование.

Дворец Советов, сооружаемый в столице нашей Родины—Москве, как памятник великому основателю Советского государства и Коммунистической партии Советского Союза В. И. Ленину, предназначается для проведения сессий и заседаний Верховного Совета СССР и Верховного Совета РСФСР, для конгрессов, съездов, собраний, совещаний, для проведения празднеств и других массовых политических и культурных мероприятий.

Памятник В. И. Ленину—Дворец Советов должен быть выдающимся архитектурным произведением, решенным в духе благородной простоты, как монументальное сооружение, полностью отвечающее высоким принципам советской социалистической культуры.

Совет Министров Союза ССР постановил:

1. Провести Всесоюзный открытый конкурс на лучший проект памятника В. И. Ленину—Дворца Советов в Москве.

Наряду с проведением открытого конкурса, провести закрытый конкурс, поручив выполнение 15—20 проектов памятника В. И. Ленину—Дворца Советов видным архитекторам и скульпторам.

2. Утвердить программу и условия конкурса на лучший проект памятника В. И. Ленину—Дворца Советов.

За лучшие проекты памятника В. И. Ленину—Дворца Советов из числа представленных на Всесоюзный открытый конкурс установить следующие премии:

Первую премию — 100000 рублей,

Две вторые премии по—50000 рублей,

Три третьи премии — по 25000 рублей,

Десять поощрительных премий—по 10000 рублей.

3. Возложить на Государственный комитет Совета Министров СССР по делам строительства и Союз архитекторов СССР проведение конкурса на лучший проект памятника В. И. Ленину—Дворца Советов. Установить срок объявления конкурса—25 августа 1956 г., срок представления проекта на конкурс—25 февраля 1957 года.

4. Поручить Государственному комитету Совета Министров СССР по делам строительства представить предложения и рекомендации по результатам конкурса к 1 апреля 1957 года.

(ТАСС).

На стройке Большого Ангрена



Узбекская ССР. Большой Ангрен—так называется новый промышленный район республики, раскинувшийся в предгорьях Тянь-Шаня. До сих пор Ангрен был основной топливной базой Узбекистана. В шестой пятилетке решено создать здесь комплекс промышленных предприятий, превратить район в крупный индустриальный центр на Востоке. Будет реконструирован существующий и построен новый угольный разрез, что позволит в несколько раз увеличить добычу топлива. В конце пятилетки шахтёры Ангрена дадут столько угля, сколько сейчас его добывают все предприятия Средней Азии.

На снимке: временный палаточный городок для молодых строителей. Скоро здесь будут сооружены благоустроенные дома.

СВОДКА

о ходе выполнения плана рыбодобычи по колхозам и рыбучасткам района на 25 августа 1956 года

(в процентах к плану)

Наименование колхозов и рыбучастков	За август месяц	За третий квартал	С начала года
По колхозам			
«Новая жизнь»	112,0	46,0	67,0
«Красная звезда»	84,0	77,0	73,5
Им. Микояна	77,0	55,0	55,0
«Передовик»	65,0	48,0	55,0
«Комсомолец»	63,0	29,0	51,1
Им. Сталина	62,0	44,0	57,0
Им. Молотова	55,0	22,1	46,1
«Ударник 2-й пятилетки»	46,0	91,0	107,5
Им. Ворошилова	44,0	33,0	43,0
«Красное знамя»	25,0	26,0	37,0
Им. Калинина	6,0	23,4	13,5
По рыбучасткам			
Б-Тарховский	75,0	54,0	56,0
Корликовский	65,0	43,0	54,0
Охтеурский	64,0	38,2	46,0
Ларьякский	60,0	71,0	76,0
П-Вартовский	32,0	29,0	36,0
По району	57,6	49,0	55,0

Письма в редакцию

В отрыве от задач, стоящих перед районом

В колхозах района сейчас самая горячая и ответственная пора—третий решающий квартал по добыче рыбы и заготовке кормов для общественного животноводства. Все организации и учреждения района оказывают помощь колхозам в выполнении заданий по добыче рыбы и сенозаготовкам.

Однако Н-Вартовский рыбкооп работает в отрыве от общих задач, стоящих перед районом и не способствует выполнению государственных планов.

Наступают холодные дни, рыбакам, которые трудятся день и ночь, требуется хорошая резиновая обувь, но рыбкоопу и невдомёк своевременно забросить её по торговым точкам, хотя на базу она давно уже поступила.

Нет в магазинах Б-Тархово и керосину, который так необходим и населению, и рыбакам, и особенно засольным пунктам.

Рыбкооп совершенно не считается с запросами населения и не обеспечивает его даже предметами первой необходимости. В магазине рыбак не может купить материала для брюк, нет фуфаек, махорки, дешевых паппрос, туалетного мыла, извести, половой краски и других товаров первой необходимости, а ларёк, открытый для рыбаков в Малотархово, за последнее время, совсем не торгует.

Когда же работники Н-Вартовского рыбкоопа будут работать в ногу с задачами, стоящими перед районом и способствовать выполнению государственных планов, а председатель райрыболовпотребсоюза тов. Петрушкин потребует от рыбкоопа коренной перестройки работы?

И. Сарманов.

Бракодел вместо пекаря

Три месяца пекарем в Охтеурском рыбучастке работает М. Колмагорцева. За это время жители Охтеурского рыбучастка не кушали хорошего хлеба. Ржаной хлеб тов. Колмагорцева выпекает почти всегда сырым, пшеничный и белый—кислым, так как хлеб выпекается не на дрожжах, которые ей отпускает рыбкооп, а на закваске.

Пекарню тов. Колмагорцева содержит в антисанитарном состоянии, закваску хранит в цинковом ведре, которое даёт окисление. Имелись случаи, когда в хлебе потребитель тов. Гончаренко нашёл клок вычесанных волос, В. Задбаеву в хлебе попался окурок папиросы.

Известно, что в пекарню запрещен вход посторонним лицам. Однако тов. Колмагорцева не стесняется устраивать в пекарне попойки. Так, в ночь на 19 августа в пекарне была организована пьянка, ввиду чего на другой день тов. Колмагорцева не смогла выпечь хлеба для вечерней торговли. В результате этого 20 августа рабочие рыбучастка не имели возможности купить хлеба.

Все эти факты говорят о том, что тов. Колмагорцевой не место в пекарне. Обо всем этом знает председатель Охтеурского рыбкоопа тов. Вахрушев, продавец рыбучастка тов. Мамонова, медицинский работник тов. Серёгина, но мер по устранению недостатков в работе пекарни не принимают.

Не пора ли тов. Вахрушеву потребовать от пекаря тов. Колмагорцевой настоящей работы или заменить её честным, добросовестным работником?

Потребитель.

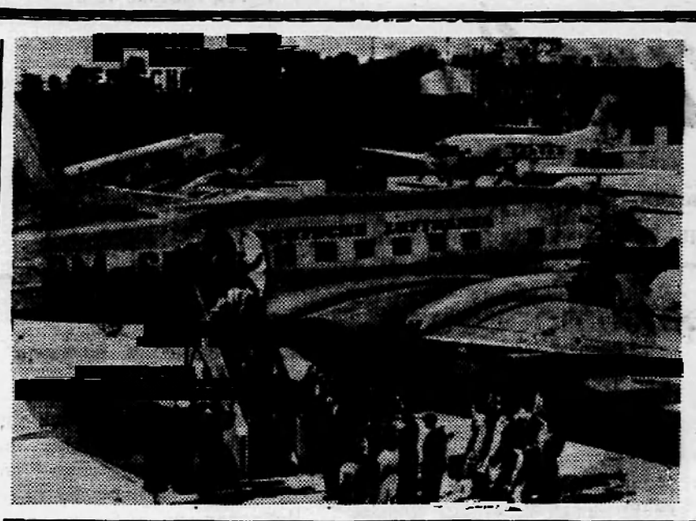

★

Между Главным управлением Гражданского воздушного флота при Совете Министров СССР «Аэрофлот» и обществом воздушного сообщения «Люфтганза» Германской Демократической Республики подписано Соглашение о воздушных перевозках и взаимном обслуживании.

На снимке: самолёты общества «Люфтганза» на берлинском аэродроме Дипензее.

Фото Юнге (Центральбильд)
Фотохроника ТАСС.

★

О мирном сосуществовании двух систем

Исторический опыт показал, что мирное сосуществование двух противоположных общественных систем—социалистической и капиталистической, а также деловое экономическое сотрудничество между ними вполне возможны. Коммунистическая партия и Советское правительство последовательно проводят политику мира и дружественных отношений со всеми странами.

В решениях XX съезда КПСС указывается, что генеральной линией внешней политики Советского Союза был и остаётся ленинский принцип мирного сосуществования государств с различным социальным строем. Этого принципа неизменно придерживаются в своей внешней политике Китайская Народная Республика и все другие страны народной демократии.

В условиях, когда существуют две мировые общественные системы — социалистическая и капиталистическая,— возможны лишь две политики в международных отношениях: либо мирное сосуществование, либо война. Третьего пути нет. Кто отвергает политику мирного сосуществования, тот вольно или невольно поддерживает политику войны.

Мирное сосуществование капиталистической и социалистической общественных систем предполагает экономическое соревнование между ними. Социалистические страны не боятся соревноваться со всеми, в том числе и с высокоразвитыми капиталистическими странами. Социалистическая система не подвержена ни экономическим кризисам, ни анархии производства. Здесь нет безработицы и других пороков, присущих капитализму. Для своего развития социалистическая система не нуждается в войнах, в захватах чужих земель и порабощении их народов. Страны социализма решительно отвергают соревнование в гонке вооружений. В Обращении Верховного Совета СССР к парламентам всех стран о разоружении говорится: «...священным долгом парламентов и правительств всех стран, несущих ответственность перед народами за судьбы своих государств, является принятие действенных мер к прекращению гонки вооружений...». Народы социалистических стран хотят соревноваться в развитии экономики, науки, техники, культуры и в подъёме материального благосостояния трудящихся.

Прочной основой мирного сосуществования является международное экономическое сотрудничество, прежде всего взаимовыгодная торговля между странами. Советский Союз ведет неутомимую борьбу за упрочение и расширение экономических связей со всеми государствами. Вопреки всяческим помехам, чинимым империалистическими кругами США, внешнеторговые связи СССР с капиталистическими странами успешно развиваются. В настоящее время Советский Союз ведет торговлю с большинством капиталистических стран.

Советские товары вышли на широкую международную арену. С образцами продукции советской промышленности, сельского хозяйства, с произведениями советской культуры и искусства миллионы людей за рубежом знакомятся на международных экономических выставках. Например, в прошлом году в Буэнос-Айресе (Аргентина) впервые в Латинской Америке была организована советская промышленная выставка, пользовавшаяся огромным успехом. Торговые и деловые круги Аргентины проявили большой интерес к советским машинам, пушнине, текстильным и радиотехническим изделиям, музыкальным инструментам и другим экспонатам и товарам. Такой же успех имели павильоны Советского Союза на международных ярмарках в Вене (Австрия) и Джакарте (Индонезия).

Советский Союз всемерно помогает слаборазвитым в экономическом отношении странам, сбросившим со своих плеч ярмо колониального гнёта. Так, Индия развивает свою отечественную промышленность, используя опыт и достижения советской промышленности. Советский Союз на выгодных условиях поставляет Индии капитальное промышленное оборудование и оказывает ей техническую помощь. По советско-индийскому соглашению 1955 года СССР помогает Индии в строительстве металлургического завода мощностью в один миллион тонн стали в год. В соответствии с этим соглашением Советский Союз выполняет проектные работы, изготовляет и поставляет в Индию необходимое комплектное оборудование, осуществляет техническое руководство строительством завода. Значительную экономическую помощь Советский Союз оказывает Афганистану, Бирме и ряду других экономически слаборазвитых стран.

С каждым годом расширяется обмен различными делегациями между нашей страной и зарубежными странами. Делегации деловых людей многих капиталистических стран знакомятся с промышленностью и сельским хозяйством Советского Союза. В свою очередь делегации советских хозяйственников посещают капиталистические страны.

Развиваются и культурные связи между Советским Союзом и капиталистическими странами. В Москве и других городах Советского Союза все более частыми становятся гастроли зарубежных артистов и музыкантов. Советские театральные коллективы и отдельные исполнители выезжают в страны Европы, Азии, Африки, Америки.

XX съезд КПСС с удовлетворением отметил, что принцип мирного сосуществования находит все более широкое признание.

Политика мирного сосуществования нашла свое воплощение в пяти принципах («панча шила»), провозглашенных Китайской Народной Республикой и Индией. Эти принципы мирного сосуществования, поддержанные 29 странами Азии и Африки на Бандунгской конференции, являются наилучшей основой международного сотрудничества. Пять принципов мирного сосуществования исходят из того, что отношения между государствами должны быть основаны на равенстве, невмешательстве во внутренние дела, ненападении, отказе от посягательств на территориальную целостность других государств, на уважении их суверенитета и национальной независимости. Советское правительство всецело поддерживает эти принципы.

Задача укрепления всеобщего мира требует расширения экономического, политического и культурного сотрудничества между всеми странами, независимо от их общественного и государственного устройства. Именно такая политика, политика мирного сосуществования, соответствует интересам всего миролюбивого человечества.

В. Галкин.

Редактор Е. АРТЮХОВА.

с. Ларьяк, типография Полиграфиздата Тюменского областного управления культуры Тираж 915 экз. Заказ 159

Пролетарии всех стран, соединяйтесь!

Стахановец

Орган Ларьякского райкома КПСС и районного Совета депутатов трудящихся, Тюменской области

Год издания 15-й

№ 72 (1102)
ВОСКРЕСЕНЬЕ
2
СЕНТЯБРЯ
1956 г.

Цена 10 коп.

Профессия учителя в нашей стране—одна из самых почётных. Учитель—это воспитатель будущих строителей коммунистического общества. Партийные, советские, хозяйственные и комсомольские организации обязаны проявлять постоянную заботу о школе а учителе.

(Из доклада товарища Н. А. Булганина на XX съезде КПСС).

Начался новый учебный год в школах

В школах страны начался новый учебный год. Первого сентября раскрылись двери всех школ, и миллионы детей и подростков, юношей и девушек со свежими силами приступили к занятиям. Настойчиво овладевать знаниями, учиться упорно, терпеливо, стало сознательным стремлением и первейшей потребностью юного поколения будущих строителей коммунизма.

Коммунистическая партия и Советское правительство создают все условия для хорошего воспитания и обучения детей в школах. Ежегодно в нашей стране строятся сотни новых школьных зданий, многомиллионными тиражами издаются учебники, увеличивается производство учебных пособий и школьно-письменных принадлежностей, растут квалифицированные кадры учителей.

Характерными особенностями нынешнего учебного года является преодоление основного недостатка в работе школ—отрыва от жизни и улучшение подготовки учащихся к практической деятельности. Для того, чтобы укрепить связь школы с жизнью,—указал Н. С. Хрущев на XX съезде КПСС,—необходимо не только ввести в школах преподавание новых предметов, дающих основы знаний по вопросам техники и производства, но и систематически приобщать учащихся к труду на предприятиях, в колхозах и совхозах, на опытных участках и в школьных мастерских.

Переход на новый учебный план и новые программы, определяющие развитие школы по пути политехнизации, дают возможность преодолеть этот недостаток, приобрести учащимся трудовые навыки, ознакомить их с основными процессами сельскохозяйственного производства, с устройством наиболее распространённых в современном производстве машин и научить их обращаться с ними.

Новый учебный год должен стать годом дальнейшей творческой работы школьных педагогических коллективов. Настойчивая борьба за претворение в жизнь новых учебных планов и программ — залог успешного решения задач, поставленных Коммунистической партией перед советской школой.

На это и нацелило школьные коллективы нашего района августовское учительское совещание, прошедшее накануне нового учебного года. На совещании учителя района поставили вопросы о сближении школы, учебных программ с условиями нашего района, как района Крайнего Севера, где основной отраслью развития экономики колхозов является рыбодобыча, охота и звероводство. Задача состоит в том, чтобы в наступившем учебном году эти ценные мероприятия, намеченные августовским совещанием, были практически претворены в жизнь в каждой школе.

Перед работниками народного образования, учителями стоит задача неуклонного повышения качества всей учебно-воспитательной работы в школе. Известно, что прошлый учебный год многие школы закончили с низкой успеваемостью и большим числом второгодников. Особенно с плохими показателями был закончен истекший год в Ларьякской средней школе, в Мегионской семилетней. Это в значительной мере результат плохой учебно-воспитательной работы и низкого уровня преподавания.

Большие задачи стоят перед школой в деле укрепления сознательной дисциплины среди учащихся. Сознательная дисциплина учащихся является результатом повседневной, систематической воспитательной работы руководителей школ, педагогических коллективов в целом и каждого учителя в отдельности. Важная роль в деле воспитания учащихся принадлежит комсомольским и пионерским организациям школ. Вместе с этим следует повысить ответственность родителей за воспитание своих детей, добиться единства воспитательного воздействия на учащихся со стороны школы и семьи.

Вопросы воспитания решаются не только школой, но и семьей и всей общественностью. В этом школа должна найти самую горячую поддержку со стороны партийных, советских, профсоюзных и комсомольских организаций.

Новый учебный год начался. Он должен стать годом новых успехов в воспитании и обучении детей, в подготовке кадров для всех отраслей хозяйства и культуры, в подготовке активных строителей коммунистического общества.

Новый учебный год—это год больших нерешенных задач и серьёзных требований. Долг учителей—с честью оправдать высокое доверие партии и народа, оказываемое советской школе, призванной воспитывать молодое поколение в духе коммунизма.

С новым учебным годом, товарищи учителя и учащиеся! Пожелаем нашим учителям и учащимся новых успехов в наступившем учебном году.



Плакат работы художника Н. Ватолиной (Государственное издательство изобразительного искусства).

ЗДРАВСТВУЙ ШКОЛА!

Много дней провели в Ларьякском детсаде Ия Бахарева, Вова Анисимов, Паша Ситников, Саша Здезда, Галя Захарова и Галя Лазарева. Очень полюбили ребята свой родной садик, своих воспитательниц. Ведь здесь они занимались интересными делами — учились считать, рисовать, лепить, конструировать, петь, плясать.

И вот настал день, когда ребятам пришлось распроститься с садиком, со своими товарищами, воспитательницами и нянями. Им исполнилось по 7 лет, наступила пора учебы в школе.

Первого сентября, аккуратно одетые, охваченные незнакомым волнением, еще задолго до 9 часов утра, вместе с другими новичками, они пришли в школу.

Учительница Пикова Евдокия Александровна приветливо встретила первоклассников и рассадила всех по партам.

Она рассказала детям об огромной заботе, которую проявляют Коммунистическая партия и Советское правительство о детях нашей страны, создавая все условия для того, чтобы они могли учиться и быть образованными людьми.

На втором уроке учащиеся разучивали стихотворение, писали, рисовали.

Первый день занятий в школе оставил глубокое впечатление у первоклассников.

А. Коробейникова.

По Советскому Союзу

Президент Индонезии Сукарно в Москве

Прибывший в Москву президент Республики Индонезии Сукарно 29 августа нанес визит Председателю Президиума Верховного Совета СССР К. Е. Ворошилову. Беседа прошла в обстановке сердечности и дружбы. В тот же день доктор Сукарно был принят Председателем Совета Министров СССР Н. А. Булганиным.

Председатель Президиума Верховного Совета СССР К. Е. Ворошилов днём в Большом Кремлёвском дворце дал завтрак в честь президента Индонезии Сукарно.

На завтраке присутствовали президент Сукарно, посол Республики Индонезии Л. Н. Палар, прибывшие с президентом другие официальные лица Индонезии. С советской стороны были товарищи Н. А. Булганин, Л. М. Каганович, Г. М. Маленков, А. И. Микоян, М. Г. Первухин, М. З. Сабуров, М. А. Суслов, П. С. Хрущев, Л. И. Брежнев, Д. Т. Шепилов, А. Б. Аристов, Н. Н. Беляев, П. Н. Поспелов и другие.

Во время завтрака, который прошел в теплой, дружеской обстановке, К. Е. Ворошилов и Сукарно обменялись речами.

Президент Индонезии доктор Сукарно и сопровождающие его лица посетили мавзолей В. И. Ленина и И. В. Сталина и возложили венок. Находившиеся в это время на Красной площади москвичи горячими аплодисментами приветствовали президента дружественной Индонезии.

Много времени президент Сукарно и прибывшие с ним лица уделили осмотру Всесоюзной промышленной и сельскохозяйственной выставок. Многие гости из Индонезии совершили поездку по трассе Московского метрополитена.

(ТАСС).

Подготовка к перекрытию Оби

Строители Новосибирской ГЭС завершили в русле Оби отсыпку каменного банкета длиной около трехсот метров. В реке теперь остался проран шириной менее двухсот метров. Гидромеханизаторы увеличивают темпы намыва грунта в русловую часть плотины.

По плану перекрытия реки к октябрю должна быть разобрана старая перемычка котлована, ограждающая основные сооружения гидроузла, и сооружена новая для здания ГЭС. С помощью передвижных кранов снимается металлический шпунт, забитый в дно реки, экскаваторами перемещаются тысячи кубометров земли.

(ТАСС).

Новый город в Поволжье

Указом Президиума Верховного Совета РСФСР от 7 августа этого года в Куйбышевской области образован новый город—Октябрь. Он расположен на правом берегу Волги, неподалеку от Сызрани. Раньше здесь был поселок Батраки. Теперь он разросся в город с населением в несколько десятков тысяч человек. В нем находятся крупные асфальтовые заводы, развиваются деревообрабатывающие предприятия, выпускающие сборные дома. Большой кирпичный завод снабжает новостройки строительным материалом.

Новый город Октябрь строится и расширяется.

(ТАСС).

Новые телевизионные центры

В Хабаровске вступил в строй новый телевизионный центр. Сотни жителей Хабаровска и его окрестностей смотрели у себя на дому передачу нового художественного кинофильма «За власть Советов». Телевизионный центр построен радиолюбителями ДОСААФ и инженерами краевого управления связи.

Одновременно в Хабаровске начинается строительство государственного телевизионного центра.

(ТАСС).

В Ларьякской школе не всё готово к началу занятий

От хорошей и своевременной подготовки школы к началу учебных занятий зависит успех учебно - воспитательного процесса в предстоящем учебном году.

Как же подготовилась к новому учебному году Ларьякская средняя школа, находящаяся под боком у районного отдела народного образования?

На первый взгляд можно подумать, что нынче школа значительно лучше, чем в прошлые годы, подготовилась к началу учебных занятий и детям и учителям созданы все условия для успешной учёбы и работы, ибо построены новая школа и интернат, отремонтировано старое школьное помещение, уже не будет тесноты и скученности, которые имели место в прошлые годы.

Но такое отрадное впечатление появляется только с первого взгляда. В новый учебный год школа вступила далеко неполностью подготовленной. Учебно-наглядными пособиями она обеспечена недостаточно. Учебные кабинеты — физический, химический, биологический и комната по труду ещё не оборудованы.

Новое здание интерната для приёма детей также полностью не подготовлено. В нём отстроено лишь три комнаты, в которых разместились дети. Их пока еще немного, но с прибытием учащихся с периферии в этих комнатах будет большая скученность.

Для двух школьных помещений, интерната и обеспечения учителей требуется 1600 кубометров дров, заготовлено же только 400 кубометров, которых едва ли хватит на период распутицы. Лишь на 50 процентов заготовлены корма для школьных лошадей.

Не было проявлено своевременной заботы о благоустройстве учителей. Поэтому трое из них до сих пор не имеют квартир, а в учительском общежитии у большинства учителей в квартирах крыша протекает, печи не отремонтированы. Лучшие квартиры в помещении старого интерната, предназначенного для жилищ учителей, были капитально отремонтированы за счёт средств школы и заняты заведующим хозяйством тов. Лотовым и счетоводом тов. Царегородцевым.

Такое положение с подготовкой школы к новому учебному году получилось потому, что в самый ответственный период, когда нужно было ремонтировать и готовить школу к учебным занятиям, директор школы тов. Сухинин уехал в отпуск, доверив руководство хозяйственной частью школы заведующему хозяйством тов. Лотову, который неправильно использовал его доверие, занявшись в первую очередь устройством личного благополучия и пустив заготовку топлива, сена и другие хозяйственные работы на самотёк, допуская вместе со счетоводом школы незаконное разбазаривание государственных средств.

Отделу народного образования необходимо разобраться с состоянием хозяйственных дел в школе и оказать помощь в устранении недостатков.

Усилить заготовки сельхозпродуктов

Наш район располагает богатейшими возможностями для того, чтобы полностью удовлетворить запросы населения ягодами, грибами, боровой, водоплавающей дичью и другими видами продуктов, которыми изобилует наш край. Однако эти возможности у нас далеко не используются. Райрыболовпотребсоюз (председатель тов. Петрушкин), его заготовительный аппарат стремятся удовлетворить запросы населения только путём завоза продуктов и очень мало занимаются заготовками грибов, ягод, дичи, имеющихся в районе.

В прошлом году ни один рыбкооп не выполнил план заготовок и не организовал по-настоящему комиссионную торговлю сельхозпродуктами. Не лучше обстоит дело и в этом году. На 15 августа по району заготовлено лишь 8 центнеров грибов, 45 центнеров ягод и 16 центнеров молока, несмотря на то, что сезон заготовок грибов и таких ягод как черника и голубика уже прошел. Ни в одном рыбкоопе не организована торговля ягодами, грибами, свежим картофелем, овощами и рыбой.

Это получается потому, что работники райзаготконторы и рыбкоопов не желают себя утруждать работой по заготовке продуктов, для них легче завезти, например, капусту и грибы из других областей, чем заниматься заготовками на месте. Поэтому подготовкой к заготовительному сезону никто и не занимался. Такие рыбкоопы как Охтеурский и Ларьякский даже не обеспечили заготовительные и торговые пункты бочкотарой. Кроме того, райзаготконтора и рыбкоопы работают в отрыве от правлений колхозов, от населения. Они не производят заключения договоров с колхозами и индивидуальными сдатчиками, не организуют приёмки ягод и грибов на местах, мало привлекают к этой работе и продавцов.

При каждом рыбкоопе имеются фонды товаров для встречной торговли под заготовки сельхозпродуктов, но о том сколько, например, надо сдать грибов, ягод, или дичи, чтобы приобрести эти товары, население не знает.

Необходимо райрыболовпотребсоюзу, заготовительному аппарату и другим работникам торговли коренным образом перестроить работу по заготовкам.

И. Иванов.

У НАШИХ СОСЕДЕЙ

САМАРОВО

Уборка началась

В колхозе им. Калинина (с. Филинск) началась уборка озимой ржи. Колхозный кузнец П. Т. Елистратов своевременно подготовил для этого три хлебоуборочных машины. Все они пущены в ход.

Обсуждая на собрании вопрос об уборке урожая, работники животноводства фермы № 2 Сизов М. П., Корепанов И. Г. и другие взяли на себя обязательство убрать весь урожай ржи с участка второй бригады. При этом они попросили правление не отрывать на уборку колхозников полеводческих бригад, которые заняты на заготовке кормов.

Свои обязательства животноводы выполняют. В первый день они убрали ржи на площади два гектара. Их примеру последовали работники фермы № 1.

БЕРЕЗОВО

Выполнили план закладки силоса

Хорошо потрудились колхозники рыбартели им. Ленина (д. Ясунт) на закладке силоса. Здесь заранее были приготовлены сплосные ямы и траншеи. Как только подросли травы, а они нынче особенно высокие и сочные, члены артели, не теряя дорогого времени, приступили к закладке силоса из дикорастущих трав. Еще в июле план закладки силоса в колхозе выполнен на 137 процентов. Общественное животноводство обеспечено сочными кормами, что даст возможность в зимний период увеличить надои молока.



Иркутская область. В этом году на новостройки области должно приехать более тринадцати тысяч комсомольцев из Москвы, Ленинграда и других городов. Первая группа—около 200 человек москвичей—уже прибыла на стройку Братской ГЭС. Молодые рабочие обучаются специальностям плотников, маляров, штукатуров.

На снимке (на переднем плане): комсомолки Нина Шорникова (справа) и Ира Марковина.

Фото П. Лисенкина.
Фотохроника ТАСС.

Международное обозрение

Против произвола западногерманской реакции

Запрещение коммунистической партии Германии вызвало мощную волну народного протеста во всём мире. Нет такого уголка на земном шаре, где бы миролюбивые люди не выражали своего гневного возмущения беззаконием западногерманских властей. Во многих странах состоялись митинги и собрания трудящихся, расценивавшие запрещение КПГ как серьёзную угрозу делу мира и демократии. Руководящие органы коммунистических и рабочих партий в специальных заявлениях разоблачают подоплеку реакционных действий западногерманских властей, выражают свою нерушимую солидарность с мужественной борьбой КПГ.

29 августа было опубликовано заявление ЦК КПСС по поводу запрещения коммунистической партии Германии. ЦК КПСС, говорится в заявлении, рассматривает запрещение коммунистической партии Германии как антинародный акт, попирающий элементарные права и свободы немецкого народа и направленный на подавление миролюбивых сил, на усиление агрессивного германского милитаризма. Вскрывая опасность нынешних действий западногерманских властей, ЦК КПСС подчеркивает, что они идут в том же направлении, в каком развивались события, связанные с установлением фашистского режима в Германии.

Правящие круги Западной Германии встают на путь, по которому шли гитлеровцы. Эта мысль красной нитью проходит и многочисленных высказываниях в связи с противозаконным запрещением КПГ. Французская газета «Юманите» пишет, что «Гитлер начал подготовку к войне с разгрома демократических организаций. Вслед за запрещением компартии он распустил профсоюзы, социал - демократическую и другие партии. Бонн ныне копирует безумные шаги фюрера».

Вся миролюбивая общественность считает, что запрет КПГ направлен против мирного объединения Германии. «Произвол западногерманской реакции, — отмечает венгерская газета «Сабад неп», — показывает, что она держит курс на углубление раскола Германии, на вооружение её западной части в качестве ударной силы империализма».

Запрет КПГ вызвал осуждение и со стороны многих буржуазных кругов на Западе. Западногерманская газета «Дицейт», называя действия правительства Аденауэра «вызовом демократии», подчеркивает, что «путём запрета нельзя подавить деятельность такого движения, как коммунистическое».

Западногерманская реакция, объявившая вне закона КПГ, не может повернуть вспять ход истории. Мощное движение протеста против произвола боннских властей, развернувшаяся во всех странах, показывает, что путь фашистским силам будет преграждён.

Советско-индонезийская дружба крепнет

25 августа Москва гостеприимно встречала президента Индонезии Ахмеда Сукарно, прибывшего в нашу страну по приглашению Президиума Верховного Совета СССР.

«Страна тысячи островов»— так называют Индонезию, расположенную на Яве, Суматре, Борнео и многих других островах, примыкающих к Юго-восточной Азии. Население Индонезии превышает 80 миллионов человек. Свыше 300 лет индонезийский народ находился под чужеземным игом, будучи колонией Голландии. 11 лет назад он разорвал эти цепи рабства. Теперь залечивая тяжёлые раны, оставленные в наследство колонизаторами, Индонезия идёт по пути строительства независимого государства.

Индонезия — миролюбивая страна. Её правительство проводит политику укрепления дружбы со всеми государствами. Она играет большую роль в борьбе народов Востока за независимость, против империализма. Свои международные отношения Индонезия строит на принципах мирного сосуществования со всеми странами.

Общность целей Индонезии и СССР в борьбе за мир и ослабление международной напряженности создает основу для советско - индонезийской дружбы. Советский Союз хорошо понимает, какие большие задачи стоят перед Индонезией в деле национального строительства и укрепления независимости. Разрешение этих задач связано с известными трудностями, тем более, что колонизаторы стремятся всячески помешать Индонезии строить новую жизнь. Советский народ с большой симпатией относится к бывшим колониальным народам и всегда готов оказать им дружескую помощь. Эти братские чувства советских людей высоко ценит индонезийский народ.

Приветствуя президента Сукарно в день его приезда в Москву, Председатель Президиума Верховного Совета СССР К. Е. Ворошилов выразил надежду, что этот визит ещё больше укрепит советско-индонезийскую дружбу на благо народов обеих стран и всеобщего мира.

В. Харьковский.

Редактор Е. АРТЮХОВА.

с. Ларьяк типография Полиграфиздата Тюменского областного управления культуры Тираж 915 экз. Заказ 160

Пролетарии всех стран, соединяйтесь!

Стахановец

Орган Ларьякского райкома КПСС и районного Совета депутатов трудящихся, Тюменской области

Год издания 15-й
№ 73 (1121)
ЧЕТВЕРГ
6
СЕНТЯБРЯ
1956 г.
Цена 10 коп.

Рыбаки и рыбачки, работники рыбной промышленности района! Увеличивайте темпы вылова рыбы! Обеспечим выполнение плана III квартала и досрочное выполнение годового плана рыбодобычи!

Решительно покончить с отставанием на рыбодобыче

Наступил третий месяц третьего решающего квартала рыбодобычи. Передовые колхозы района, используя благоприятную промысловую обстановку, успешно ведут лов рыбы. Ещё в начале третьего квартала справился с выполнением годового плана добычи рыбы колхоз «Ударник 2-й пятилетки», выполнила июльское и августовское задания рыбартель «Красная звезда», рыбаки звеньев тт. Тархова и Шалхеновой из рыбартели имени Микояна досрочно справились с выполнением августовского задания и завершают план третьего квартала.

К сожалению, такими темпами добыча рыбы ведётся не везде. Отдельные колхозы и в целом рыбзавод плохо подготовились к проведению промысла в третьем квартале.

По состоянию на первое сентября годовой план рыбодобычи выполнен всего лишь на 57 процентов, а план третьего квартала на 53,6 процента. Рыбаки района остались в большом долгу у государства, недодав за 8 месяцев сотни центнеров рыбы. Особенно неудовлетворительно работают колхозы Н-Вартовского рыбучастка (начальник тов. Крюков). Рыбартель «Красное знамя» систематически, из месяца в месяц, не выполняет плана добычи рыбы, но ни рыбзавод, ни рыбучасток конкретных мер до сих нор не приняли. Плохо обстоит дело в Н-Вартовском рыбучастке и с выпуском высококачественной продукции. За восемь месяцев текущего года этот участок дал солёной рыбы в четыре раза больше чем предусмотрено планом, а годовой план мороженной рыбы выполнил только на 27 процентов.

Из месяца в месяц не выполняют государственных планов по рыбодобыче рыбартель имени Молотова (председатель тов. Васпльев), имени Сталина (председатель тов. Иванов) и другие. Крайне низкими темпами ведут рыбодобычу бригады гослова, который годовой план добычи рыбы выполнил лишь на 49,7 процента, а план третьего квартала—на 41 процент.

Такое неудовлетворительное состояние с выполнением плана рыбодобычи объясняется в первую очередь отсутствием настойчивой борьбы рыбзавода, рыбучастков, первичных партийных организаций и правлений колхозов за выполнение государственного плана. Отдельные начальники рыбучастков, председатели колхозов, специалисты рыбной промышленности работают без напряжения, плохо занимаются организацией труда рыбаков, не используют все возможности для высокопроизводительной работы орудий лова и флота.

Отставание Н-Вартовского, Б-Тарховского и Охтеурского рыбучастков объясняется и тем, что здесь не все водоёмы облавливаются, отсутствует маневренность, не организуется переброска рыбаков на более уловистые места. Начальники рыбучастков и председатели колхозов мало бывают у рыбаков на местах промысла. Начальник Б-Тархозского рыбучастка тов. Малков в течение этого года ни одного раза не был у рыбаков на рыбоугодьях Пылинской речки. Откуда же он может знать эти рыбоугодья и как там занимаются промыслом рыбаки? Не бывал там и председатель колхоза имени Микояна тов. Анисимов.

В отдельных колхозах не выставлено плановое количество рыбаков, а также не везде полностью используются орудия лова. Особенно плохо используются средние невода. Все эти недостатки привели к тому, что район не справляется с выполнением государственного плана рыбодобычи и позорно отстает в соревновании среди районов нашего округа.

Задача состоит в том, чтобы резко поднять темпы добычи рыбы. Условия для этого у нас имеются. Нужно только улучшить руководство промыслом со стороны рыбзавода, начальников рыбучастков, руководителей колхозов, сельских Советов и первичных партийных организаций.

Сейчас главное внимание необходимо обратить на то, чтобы повсеместно был применён котцовый лов, а также использовались производительно все орудия лова. Во всех бригадах и звеньях надо правильно организовать труд рыбаков, создать им все необходимые условия для производительной работы.

Уже наступают холода, райрыболовпотребсоюзу, рыбкоопам надо позаботиться о том, чтобы рыбаков своевременно обеспечить тёплой одеждой и обувью, доставить им на места промысла необходимое количество промышленных и продовольственных товаров. Нужно создать рыбакам нормальные жилищно-бытовые и культурные условия.

Первичные партийные организации, культурно-просветительные учреждения должны улучшить политическую работу среди рыбаков, конкретнее руководить социалистическим соревнованием за досрочное выполнение и перевыполнение годового плана рыбодобычи.

Пребывание президента Индонезии Сукарно в СССР

30 августа Председатель Совета Министров СССР Н. А. Булганин дал в Большом Кремлёвском дворце завтрак в честь президента Республики Индонезии Сукарно.

В тот же день аккредитованные в СССР главы дипломатических представительств стран, участвовавших в Бандунгской конференции, дали обед в честь президента Республики Индонезии Сукарно.

30 августа президент Индонезии Сукарно продолжал знакомиться с советской столицей. Гости побывали на Московском авиационном заводе, посетили Третьяковскую галерею.

В этот день президент Сукарно и прибывшие с ним лица знакомились с достопримечательностями Кремля.

С большим вниманием почетный гость осмотрел Кремлёвский кабинет и квартиру основателя первого в мире советского государства, великого друга народов Востока Владимира Ильича Ленина. В книге почётных посетителей гость записал: «Великий дух вечно живёт в этом скромном месте. Президент Республики Индонезии Сукарно. 30. 8. 56».

31 августа президент Индонезии Сукарно и другие официальные лица прибыли в Ленинград.

На вокзале президент Сукарно выступил перед микрофоном с речью. Он поблагодарил ленинградцев за тёплый приём, передал им привет от 80-миллионного народа Индонезии.

Мы, индонезийская нация,— сказал Сукарно, — находимся на стадии революции, освобождения от всех форм империализма и колониализма.

Я очень рад прибыть в этот город, так как знаю, что Ленинград — это центр русской революции. Здесь началась великая русская революция, которая потрясла весь мир.

Цель нашего посещения СССР—укрепить дружбу индонезийского и советского народов, и я уверен, что эта дружба будет крепнуть.

(ТАСС).

20 теплоходов с зерном нового урожая

Ежедневно в Москву прибывают суда, груженные зерном нового урожая. 29 августа более двух тысяч тонн пшеницы нового урожая доставлены в Северный порт на грузовом теплоходе «Махачкала». Теплоход «Кременчуг» прибыл с таким же грузом в Южный порт столицы. С низовьев Волги к Москве движутся сейчас ещё 20 теплоходов с зерном нового урожая. (ТАСС).

Перевыполняют дневные задания

Члены Пылинской бригады сенозаготовителей отдают все силы для того, чтобы создать скоту сытую зимоку. Так, звено мётчиков (звеньевой Д. Ларионов) систематически выполняет и перевыполняет дневные задания, а в хорошие ведренные дни они сметывают по 500 центнеров сена в день.

Перевыполняют свои нормы выработки и копнильщики С. Ельцова, Н. Селезнёв, тов. Гореликов, А. Волков и другие.

Хорошо работают на заготовке кормов тт. Кузнецов, Н. Силин.

С приходом на сенокос члена правления Пылина Алексея Леонтьевича организация работ на заготовке кормов ещё более улучшилась.

Л. Никурова.

Заготовка кормов закончена

Хорошо поработали члены рыбартели имени Молотова на сенозаготовках, чтобы обеспечить общественное животноводство доброкачественными кормами. На 1 сентября колхоз выполнил план сенозаготовок и 100 центнеров сена поставил сверх плана.

Активное участие в сеноуборке принимали здесь комсомольцы и молодёжь. На всех работах выполняли нормы выработки комсомолки Рая и Женя Сигильтевы. Хорошо потрудились на сеноуборке учащиеся Б-Ларьякской семилетней школы Ира Кыкина и Мая Сигильтевы. Они работали в колхозе до самого отъезда в школу.

Я. Новосельцев.

На помощь колхозам

Ежегодно оказывают учащиеся Ларьякской средней и семилетних школ колхозам района помощь в проведении весенне-посевных и уборочных работ.

4 сентября Ларьякская средняя школа направила более 40 человек учащихся старших классов в колхоз «Новая жизнь» на уборочные работы.

Под руководством преподавателей тт. Коршакова и Качушкина школьники окажут помощь колхозу в сенозаготовках, уборке овощей и картофеля и в других сельскохозяйственных работах.

Наряду с этим учащиеся здесь ознакомятся с работой сельскохозяйственных машин и получат практические трудовые навыки.

Учащиеся Н-Вартовской и Мегионской семилетних школ окажут помощь в уборочных работах колхозам «Красное знамя» и имени Калинина.

Сводка

о ходе заготовки кормов по колхозам района на 1 сентября 1956 г.

(В процентах к плану)

Наименование колхозов	Заготов. сена	Заложено силоса
Им. Калинина	54,9	3,0
«Новая жизнь»	49,9	5,0
Им. Молотова	100	—
«Красная звезда»	62	—
Им. Микояна	53,6	133
«Передовик»	54	—
«Комсомолец»	52	—
«Красное знамя»	48,9	—
Им. Ворошилова	45	—
«Ударник 2-й пятилетки»	40,3	—
Им. Сталина	38,8	—
По району	51,4	5,8

Публикуемая сегодня сводка о ходе заготовки кормов в колхозах района по состоянию на 1 сентября показывает, что с выполнением плана заготовки кормов для общественного животноводства дело обстоит неблагополучно.

Уже истекли лучше сроки заготовки сена и закладки силоса, а в районе заготовлено кормов немного более 50 процентов. Такое положение с заготовкой кормов ставит под угрозу успешное проведение зимовки скота.

Сейчас создается более напряженная обстановка в колхозах, ибо одновременно с заготовкой кормов колхозы вступают в уборку урожая. Для этого дополнительно требуется выставить определённое количество людей и тягловой силы, ни в коем случае не приостанавливать работы по заготовке кормов до полного обеспечения в каждом колхозе общественного животноводства кормами.

Семинар со звероводами

На днях состоялся семинар звероводов и заготовительных работников района совместно со специалистами сельского хозяйства.

Участники семинара в первый день на совместном совещании прослушали ряд докладов. С докладом «О состоянии звероводства в районе» выступила зав. отделом животноводства райсельхозуправления тов. Пальянова. Председатель райрыболовпотребсоюза тов. Петрушкин сделал доклад «О ходе выполнения плана заготовок в районе». С докладом о правилах забоя серебристо-чёрных лисиц выступил тов. Коханов.

После докладов звероводы и заготовительные работники обменялись опытом работы, вскрыли недостатки и наметили пути устранения.

Зверовод колхоза имени Сталина тов. Натускина в своём выступлении отметила, что звероферма этого колхоза могла бы иметь гораздо лучшие результаты и более высокие доходы, чем она имеет, если бы правление колхоза звероферме уделяло больше внимания.

—На нашей звероферме,—говорит тов. Натускина,—большая скученность, до сих пор по несколько зверей находятся в одной клетке, звери не обеспечены в достаточном количестве кормами, пищу получают однообразную и не в полном рационе. Но правление колхоза об улучшении содержания и кормления зверей не заботится. Председатель колхоза тов. Иванов на звероферме не бывает. Специалисты сельского хозяйства также очень мало оказывают практической помощи.

Тов. Мезуркина—зверовод колхоза имени Ворошилова рассказала о своей работе, о недостатках на звероферме и о дальнейших мероприятиях, которые они намечают для того, чтобы сделать звероферму доходной.

Тов. Коханов, отметил как недостаток, что заготовительные работники бывают на звефермах только тогда, когда ведётся забой серебристо-чёрных лисиц, но систематической практической помощи звеводам в течение года не оказывают. Серьёзную критику тов. Коханов нанёс в адрес специалистов по звероводству райсельхозуправления.

Остальное время семинара звероводы провели непосредственно на звероферме рыбартели «Красная звезда». Здесь под руководством научного сотрудника Х-Мансийской опытной станции тов. Амосова они прослушали такие лекции как «Кормление и содержание зверей», «Составление кормового рациона», «Учёт и отчётность на звероферме» и провели некоторые практические работы.

Тов. Амосов подробно рассказал звероводам о зооветеринарных правилах на звефермах, о племенной работе (бонитировка зверей, учёт родословной) и о стоящих задачах в развитии звероводства в колхозах района.

Заготовительные работники один день работали совместно со звероводами на звероферме колхоза «Красная звезда», после чего они отдельно обсудили такие вопросы как правила сортировки пушно-мехового сырья, порядок приемки кожсырья, классификация пуха-пера по видам птицы, виды боровой дичи, время промысла, качество дичи по госстандарту, транспортировка, заготовка и хранение, способы засолки и сушка грибов и другие.

Этот семинар окажет большую практическую помощь звероводам в их работе и будет способствовать улучшению развития звероводства.

На днях такой же семинар будет проведён со звероводами колхозов П-Вартовского и Вампугольского сельских Советов.

Подготовить клуб к зиме

Сельский клуб—один из культурных очагов на селе, где жители колхозной деревни могут отдохнуть, почитать газеты, послушать лекцию, радиопередачу и т. д. Поэтому в сельском клубе должно быть тепло, чисто, уютно.

Что же представляет из себя помещение Былинского сельского клуба и как оно подготовлено к работе в зимних условиях?

Клуб находится в небольшом помещении, в нем же помещается и радиоузел, и ветлечебница, он представляет проходную будку правления колхоза, а в настоящее время это—жилой дом, в котором живут приехавшие из Ларьяка на уборочные работы в колхоз рабочие. Клуб никогда не закрывается, окна выбиты, стены не побелены. Словом можно подумать, что это дом плохого хозяина.

Но ни сельский Совет (председатель тов. Соловьёв), ни колхоз (председатель тов. Белкин) не проявляют заботы о приведении в надлежащий порядок помещения клуба, хотя уже наступил сентябрь и зима не за горами.

Интересно знать, где же будут отдыхать колхозники и молодёжь в зимнее время?

К слову сказать, председатель нашего колхоза тов. Белкин не заботится о культурном отдыхе колхозной молодёжи, не интересуется, чем она занимается в свободное от работы время. Правда, на словах он старается показать, что заботится о молодых колхозниках. Так, в феврале этого года он пообещал приобрести для молодёжи баян, но обещанного три года ждут. Баяна нет и до сих пор.

Когда же, наконец, тов. Белкин наведёт порядок в помещении сельского клуба и подготовит его к работе в зимних условиях?

Л. Никурова.

СВОДКА

о ходе выполнения плана рыбодобычи на 1 сентября
(в проц. к плану III квартала)

Наименование колхозов	проц. выпол.
По колхозам	
«Ударник 2-й пятилетки»	93,0
«Красная звезда»	82,5
Им. Сталина	63,0
Им. Микояна	60,0
«Передовик»	48,0
«Новая жизнь»	46,0
Им. Ворошилова	36,0
«Красное знамя»	29,0
«Комсомолец»	29,0
Им. Молотова	24,0
Им. Калинина	23,4
По рыбучасткам	
Ларьякский	74,3
Охтеурский	52,2
Корликовский	43,0
Б-Тарховский	40,0
Н-Вартовский	32,0
По району	53,6

В ОТРЫВЕ ОТ МОЛОДЕЖИ

В колхозе «Новая жизнь» большая комсомольская организация. В ней насчитывается 22 человека комсомольцев, но работы с комсомольцами и молодёжью никакой не ведётся. Здесь с апреля месяца не проводились комсомольские собрания, комсомольские взносы не собираются. Секретарь комсомольской организации тов. Колесникова, оторвалась от молодёжи, самоустранилась от работы, ссылаясь на семейное положение.

Сейчас ответственный период—в колхозе идёт заготовка кормов для общественного животноводства. Большинство комсомольцев работают на сенокосе, но как они работают, выполняют ли нормы выработки, это тов. Колесникову не интересует. В сенокосной бригаде она не бывает, не организует комсомольцев и молодёжь на выполнение и перевыполнение государственных планов.

Обо всем этом известно в РК ВЛКСМ, но мер по отношению к секретарю комсомольской организации никаких не принимается, хотя здесь не раз бывали секретари РК ВЛКСМ тт. Пальянов и Сыкалева.

Следовало бы РК ВЛКСМ помочь устранить недостатки и организовать по-настоящему воспитательную работу среди комсомольцев и молодёжи.

ВСЕГДА ВНИМАТЕЛЕН

Всегда чуток и внимателен к пассажирам молодой капитан парохода «Баррикадист» тов. Ложников. После отхода парохода от пристани он обычно обходит классы и проверяет, как разместились пассажиры: устроит женщину с ребенком или престарелого проезжающего на нижнюю полочку, найдёт для пассажиров четвёртого класса скамейки, устранит каждую мелочь, создающую неудобства для проезжающих.

Такое же чуткое отношение было проявлено со стороны тов. Ложникова и ко мне, больной женщине, за что я от души ему благодарна.

Н. Кудрявцева.

Партия коммунистов—коллективный вождь советского народа

Советские люди гордятся тем, что наша Родина первой проложила путь к социализму, впервые в истории уничтожила эксплуатацию человека человеком, установила равноправие трудящихся всех наций на основе братского сотрудничества и социалистического взаимопонимания.

Всеми своими победами в строительстве новой жизни советские люди обязаны руководству Коммунистической партии, самоотверженному труду рабочих, крестьян, интеллигенции. «Выдающиеся победы социализма в нашей стране не пришли самотёком,—говорится в постановлении ЦК КПСС «О преодолении культа личности и его последствий».—Они были достигнуты благодаря громадной организаторской и воспитательной работе партии и её местных организаций».

Созданная и выпестованная великим Лениным, партия коммунистов является политическим руководителем советского народа, его коллективным вождём. Руководящая роль Коммунистической партии в жизни советского общества выражается прежде всего в том, что она вырабатывает внутреннюю и внешнюю политику Советского государства, определяет направление и задачи деятельности всех общественных, государственных и хозяйственных организаций. Партия указывает пути и средства, при помощи которых достигаются поставленные цели, и своей неутомимой организаторской работой добивается успешного осуществления выработанной ею политики борьбы за построение коммунистического общества.

Программа дальнейшего коммунистического строительства в нашей стране намечена в решениях XX съезда КПСС. Эти решения направлены на обеспечение нового подъёма социалистической экономики и культуры, дальнейшего развития советской демократии.

Как указал XX съезд КПСС, страна Советов располагает теперь всеми необходимыми условиями для того, чтобы на путях мирного экономического соревнования решить в исторически кратчайшие сроки основную экономическую задачу СССР — догнать и перегнать наиболее развитые капиталистические страны по производству продукции на душу населения.

Советские люди под руководством Коммунистической партии самоотверженно борются за неуклонный рост промышленности и сельского хозяйства, за подъём благосостояния всех трудящихся. Об этом убедительно говорят данные о выполнении государственного плана развития народного хозяйства СССР за первое полугодие 1956 года. За этот период валовая продукция промышленности возросла на 12 процентов по сравнению с первой половиной прошлого года. Славно потрудились нынче колхозники и колхозницы, работники МТС и совхозов. На полях страны выращен хороший урожай, особенно на целинных землях. В первом году шестой пятилетки государство получит хлеба значительно больше, чем когда-либо раньше. Только три республики—Российская Федерация, Казахстан и Украина—дадут в государственный фонд 3 миллиарда 660 миллионов пудов зерна. Сейчас партия мобилизует тружеников сельского хозяйства на проведение в короткие сроки уборки урожая, на успешное завершение всех сельскохозяйственных работ нынешнего года.

Партия всемерно повышает творческую активность всех советских людей на производстве и в общественной жизни. Для усиления активности коммунистов и всех трудящихся большое значение имело то, что Центральный Комитет выступил против культа личности, распространение которого умаляло роль партии и народных масс, принижало роль коллективного руководства партией и страной. XX съезд КПСС поручил Центральному Комитету не ослаблять борьбы против пережитков культа личности, во всей своей деятельности исходить из того, что подлинными творцами новой жизни являются народные массы, руководимые Коммунистической партией. В своем постановлении «О преодолении культа личности и его последствий» Центральный Комитет КПСС дал объяснение причин и условий, приведших к возникновению культа личности, который чужд природе нашего социалистического строя.

В смелой и открытой постановке вопроса о ликвидации культа личности и его последствий—убедительное доказательство того, что наша партия твёрдо стоит на страже принципов ленинизма, осуществления ленинских норм партийной жизни и партийного руководства, соблюдения социалистической законности и обеспечения прав советских граждан.

Решительно преодолевая последствия культа личности, восстанавливая ленинские нормы партийной жизни, развёртывая социалистический демократизм, Коммунистическая партия добилась дальнейшего укрепления связей с многомиллионными массами трудящихся города и деревни, ещё больше повысила свою роль как руководящей силы советского общества.

Растущая творческая инициатива трудящихся города и деревни ярко и убедительно показывает, что советские люди считают исторические решения XX съезда КПСС правильными, воспринимают их как своё родное дело. В этом вновь проявляется доверие нашего народа к своему коллективному вождю—Коммунистической партии.

И. Верховцев.

Редактор Е. АРТЮХОВА.

с. Ларьяк, типография Полиграфиздата Тюменского областного управления культуры Тираж 915 экз. Заказ 161

Пролетарии всех стран, соединяйтесь!

Стахановец

Орган Ларьякского райкома КПСС и районного Совета депутатов трудящихся, Тюменской области

Год издания 15-й
№ 74 (1122)
ВОСКРЕСЕНЬЕ
9
СЕНТЯБРЯ
1956 г.
Цена 10 коп.

Марксистско-ленинское воспитание коммунистов, всех трудящихся, творческое развитие революционной теории являются решающим условием нашего успешного продвижения вперед.

(Из доклада товарища Н. С. Хрущева на XX съезде КПСС).

Поднять уровень лекционной пропаганды

Лекционная пропаганда является одним из важнейших средств в деле коммунистического воспитания трудящихся. В настоящее время, когда советский народ с огромным трудовым подъёмом претворяет в жизнь величественную программу по выполнению решений XX съезда КПСС, лекционная пропаганда научных знаний среди широких масс трудящихся приобретает ещё большее значение.

В районе мы располагаем богатейшими силами, способными при хорошей организации и постановке работы успешно вести лекционную пропаганду. У нас имеются все возможности для того, чтобы жители всех населённых пунктов систематически слушали лекции и доклады. Для этого у нас создана районная лекторская группа, насчитывающая свыше 20 лекторов-общественников, три сельских объединения лекторов при семилетних школах — Н-Вартовское, Мегионское и Б-Ларьякское и пять сельских лекториев, насчитывающих свыше 50 человек.

В текущем году лекторские объединения несколько активизировали свою деятельность. Районной лекторской группой за первое полугодие прочитано 15 лекций и докладов, которыми охвачено свыше 1500 человек, Б-Ларьякским сельским объединением лекторов прочитано 24 лекции, Н-Вартовским сельским объединением лекторов—15 лекций, Мегионским—12 и т. д. Читаются также лекции при Б-Тарховском, Корликовском сельских лекториях.

Часто выступают перед трудящимися лектор районной лекторской группы тов. Рыков, при Н-Вартовском сельском объединении тт. Ильченко, Фомин, Питер, Вторушин и другие. Они пользуются заслуженным авторитетом у населения.

Но, к сожалению, лекционная пропаганда в районе далеко ещё отстаёт от потребностей и задач, поставленных XX съездом КПСС по идеологическим вопросам. Серьёзным недостатком в работе сельских объединений лекторов и всей лекционной пропаганды является то, что сельские лекторские объединения ещё не увязывают тесно свою деятельность с конкретными задачами, стоящими перед колхозами, предприятиями и районом. Они ещё не стали подлинными очагами пропаганды достижений науки и техники, опыта передовиков сельского хозяйства, рыбной и лесной промышленности, являющимися ведущими в нашем районе.

Лекции и доклады в ряде объединений не обсуждаются на совещаниях лекторов, поэтому идейный уровень и содержание некоторых из них низкий. План чтения лекций также в большинстве случаев не составляется. А это ведёт к тому, что в отдельных населённых пунктах лекторы выступают часто, а в других они не появляются месяцами.

В числе лекторов-общественников у нас немало специалистов сельского хозяйства, рыбной промышленности, медицинских работников, учителей. Но, к сожалению, специалисты ещё редко выступают непосредственно на животноводческих фермах, на местах рыбного промысла. Наши лекторы пока что ещё привыкли выступать только в клубах, в Доме культуры перед большими аудиториями. А почему бы, например, специалисту сельского хозяйства не выступить перед работницами молочно-товарной фермы с докладом об опыте передовых доярок нашего района. А сколько интересных, содержательных докладов можно прочитать в колхозе о путях снижения трудовых затрат на единицу продукции, но агрономии, по рыбной промышленности и т. д.

Низкий уровень работы отдельных лекторских объединений свидетельствует о том, что районный отдел культуры и партийные организации неконкретно руководят их деятельностью, мало оказывают им практической помощи.

Сельские лекторские объединения должны идти в ногу с жизнью. Их задача заключается в том, чтобы организовать глубокое разъяснение решений партии и правительства, вести широкую пропаганду естественно-научных и политических знаний. Вся деятельность их должна быть подчинена борьбе за выполнение конкретных задач, стоящих перед районом.

Годовой план выполнен

Андрею Васильевичу Натускину уже более 60 лет. Много он работал на рыбном промысле, хорошо знает рыбоугодья, различные методы и способы лова. Несмотря на свой преклонный возраст Андрей Васильевич и сейчас честно трудится на промысле, выполняя государственный план рыбодобычи.

На 1 сентября тов. Натускин один из первых рыбаков рыбартели имени Сталина выполнил годовой план рыбодобычи на 122,6 процента.

Слова не расходятся с делом

Обсуждая обращение членов рыбартели «Ударник 2-й пятилетки» о досрочном выполнении годового плана рыбодобычи рыбаки бригады Петра Егоровича Каткалева, рыбартели «Передовик» на рыбоугодье Эссес-Еган брали обязательство к 1 октября выловить на каждого рыбака по 75 центнеров рыбы, а в целом по бригаде—825 центнеров, тем самым в третьем квартале выполнить годовой план.

Рыбаки бригады тов. Каткалева упорно борются за выполнение взятых обязательств, их слова не расходятся с делом. На 1 сентября, в третьем квартале, рыбаки этой бригады уже добыли 600 центнеров рыбы, это в среднем на рыбака приходится по 50 центнеров.

Хорошо здесь трудятся рыбаки Константин Чумпин, Лазарь Камин, Николай Каткалев, Константин Прасин и другие, которые ежедневно перевыполняют установленные задания.

Передовики заготовки кормов

Самоотверженно трудятся на заготовке кормов комсомольцы и молодёжь Вампугольской бригады сельхозартели «Новая жизнь». Впереди идут сенокосильщики на сенокосилках комсомольцы Владимир Тарасов и Юрий Родиков. За систематическое выполнение и перевыполнение норм выработки на сенокосе правление колхоза премировало их денежной премией в сумме 250 рублей.

Хорошо работают в этой же бригаде звено мётчиков и копнильщики. Мётчик Виктор Сыкалев ежедневно выполняет задания на сто и более процентов. Копнильщики Полина Пылина, Нина Тархова и Леонид Пылин также перевыполняют свои задания. За хорошую работу правление колхоза звену мётчиков и копнильщиков присудило денежную премию в сумме 500 рублей.

Пребывание президента Индонезии Сукарно в СССР

4 сентября президент Республики Индонезии Сукарно и сопровождающие его лица из Свердловска вылетели в Ташкент.

На Ташкентском аэродроме, украшенном государственными флагами Индонезии, Советского Союза и Узбекской ССР, встретить почётных гостей собрались тысячи трудящихся города.

С приветственной речью к гостям обратился Председатель Верховного Совета Узбекской ССР А. Х. Хакимов.

С ответной речью выступил президент Индонезии Сукарно.

С аэродрома почётные гости отправились в отведенную для них резиденцию. На всём пути следования их приветствовали тысячи жителей столицы Узбекистана. Вечером 4 сентября группа гостей из Индонезии посетила Узбекский театр музыкальной драмы и комедии имени Мукими, где присутствовала на концерте мастеров искусств республики.

5 сентября президент Индонезии Сукарно и его спутники знакомились с жизнью республики.

С утра гости выехали в Чирчик—город узбекских энергетиков, химиков и машиностроителей. На улицах города десятки тысяч жителей встретили гостей возгласами «Ура», приветствиями в честь советско-индонезийской дружбы, в честь президента Сукарно.

Президент и сопровождающие его лица осмотрели Чирчикский электрохимический комбинат, являющийся одним из крупнейших в СССР предприятий химической промышленности.

Затем президент Сукарно и сопровождающие его лица посетили колхоз «Кзыл Узбекистан», Орджоникидзевского района.

Длительное время продолжалась дружеская беседа гостей с председателем колхоза А. Маткабуловым. В минувшем году доход колхоза составил почти 23 миллиона рублей, а сейчас обещает быть еще большим.

А. Маткабулов устроил в честь президента Сукарно и сопровождающих его лиц завтрак.

За завтраком гостям продемонстрировали своё искусство участники колхозной художественной самодеятельности.

Президент Сукарно подошёл к одному из музыкантов и, взяв у него дойру (бубен), сам стал аккомпанировать танцорам. В круг танцующих вступили многие индонезийские гости. Вскоре, передав дойру Ш. Р. Рашидову, Сукарно сам присоединился к весёлому хороводу.

Прощаясь с гостями, члены колхоза «Кзыл Узбекистан» подарили президенту Сукарно коня и преподнесли другие подарки.

Вернувшись в Ташкент после посещения колхоза «Кзыл Узбекистан», президент Сукарно и его спутники побывали в педагогическом институте, затем направились на стадион «Пахтакор», где состоялся массовый митинг. В нём приняли участие 75 тысяч жителей Ташкента.

В центральной ложе вместе с президентом Сукарно находились руководители Коммунистической партии и члены правительства Узбекистана.

С большой речью на митинге выступил президент Сукарно, подчеркнувший важное значение советско-индонезийской дружбы в борьбе за мир во всём мире.

Вечером 5 сентября заместитель Председателя Президиума Верховного Совета СССР и Председатель Президиума Верховного Совета Узбекской ССР Ш. Рашидов устроил в честь президента Сукарно и других представителей индонезийского народа приём, который прошел в тёплой, дружеской обстановке. (ТАСС).

Хлеб—любимой Родине

Киргизская ССР досрочно выполнила план хлебозаготовок

Колхозы и совхозы Киргизской ССР вырастили в текущем году хороший урожай зерновых культур и досрочно выполнили государственный план хлебозаготовок на 100,1 процента. Сдача хлеба государству продолжается.

ТАСС.

Решающие дни уборки

То, что сейчас происходит на нивах Северного Казахстана, можно смело назвать битвой за хлеб. В области осталось скосить 600 тысяч гектаров пшеницы. На этой площади сосредоточено огромное количество техники—но комбайну или лафетной жатке на каждые 130 — 140 гектаров хлебов. Ни на час не прекращается напряжённая работа даже ночью. Прежде в степи Северного Казахстана надо было ночью проехать многие километры, чтобы встретить пастушеский костёр. А сейчас, если взглянуть на эту степь с самолёта, она кажется продолжением звёздного неба — так много мерцает здесь огней. Тысячи электрических фонарей горят на комбайнах, тракторах, автомашинах, токах...

Но не только возросшим количеством техники характерна уборка урожая в этом году. В ней принимает участие небывалое число людей. Кроме старожилов и новосёлов, убирают хлеб 33 тысячи юношей и девушек, приехавших на помощь из братских республик.

Сейчас в Северо-Казахстанской области ежесуточно убирают свыше 70 тысяч гектаров. На тока поступают миллионы пудов зерна.

(ТАСС).

С сессии Б-Тарховского сельского Совета

В конце августа месяца сессия Б-Тарховского сельского Совета заслушала вопрос о ходе выполнения плана рыбодобычи третьего квартала в рыбартели имени Микояна и в целом в Б-Тарховском рыбучастке. Доклады по этому вопросу сделали председатель рыбартели тов. Анисимов и начальник рыбучастка тов. Малков.

Сессия отметила, что выполнение плана рыбодобычи в рыбартели имени Микояна и бригаде гослова Б-Тарховского рыбучастка организовано неудовлетворительно. Августовский план колхозом и гословом не выполнен. План третьего квартала рыбартель выполнила только на 60 процентов, а гослов—на 56,2 процента.

Депутаты сельского Совета и участники сессии в своих выступлениях подвергли резкой критике работу правления колхоза и рыбучастка в деле выполнения установленного задания по добыче рыбы.

Депутат тов. Филатов критиковал начальника рыбучастка тов. Малкова за то, что он очень редко бывает непосредственно у рыбаков на местах промысла, не организует труд рыбаков. Такими же методами работает и мастер рыбучастка тов. Павлов. Он очень мало оказывает практической помощи приемщикам на местах, не учит молодых специалистов работать в местных условиях. Серьёзным недостатком в работе тов. Павлова, отметил тов. Филатов, является то, что он очень груб с рабочими. На это ему неоднократно указывалось, но факты грубости с его стороны всё ещё не изжиты.

Депутат тов. Жильцова справедливо критиковала начальника рыбучастка тов. Малкова за то, что он мало проявляет заботы о создании нормальных жилищно-бытовых условий для рабочих, особенно работников, работающих на рыбоприёмных пунктах. Тов. Жильцова также отметила, что за последнее время на путине ослаблена культурно-массовая работа.

Тов. Ершов в своём выступлении сказал, что рыбучасток и колхоз, а значит и сельский Совет имели все возможности, чтобы успешно выполнить августовское задание по рыбодобыче и уже сейчас завершить выполнение квартального плана. Это видно из того, что передовое звено тов. Тархова перевыполнило августовское задание и уже завершает выполнение плана третьего квартала. Но беда в том, что не все рыбаки работают так, как передовики. И ещё хуже работают рыбаки гослова, в чём повинны тт. Малков и Анисимов.

Тов. Ершов подверг резкой критике работу Н-Вартовского рыбкоопа за то, что он плохо организует торговлю на местах рыбного промысла, что отрицательно сказывается на выполнении плана рыбодобычи.

Сессия сельского Совета потребовала от председателя артели тов. Анисимова и начальника рыбучастка тов. Малкова устранить отмеченные недостатки и обеспечить досрочное выполнение квартального и годового планов рыбодобычи.

Тов. Васильева надо призвать к порядку

Избирая председателем колхоза имени Молотова (деревня К-Ёган) тов. Васильева, члены артели надеялись, что он вновь возьмется за работу, за укрепление общественного богатства колхоза, ибо в предыдущем году рыбартель под руководством тов. Васильева добилась успехов в работе, одной из первых в районе досрочно выполнила годовой план рыбодобычи.

В начале тов. Васильев, как председатель колхоза, правильно понимал свои функции, считался с колхозниками, советовался с партийной и комсомольской организациями, с активом. Но недолго так продолжалось. Тов. Васильев вскоре изменил стиль руководства. Он решил руководить колхозом в одиночку, работать в отрыве от первичной партийной и комсомольской организаций, от сельского Совета, стал нарушать демократические основы рыбартели. Общие собрания колхозников и заседания правления он проводит очень редко, на собраниях участвуют не все колхозники. Ни на одно колхозное собрание в этом году тов. Васильев не пригласил секретаря партийной организации, работников Красного чума и другой сельский актив.

Все это привело к тому, что рыбартель имени Молотова вместо роста, экономического укрепления в этом году стала занимать одно из последних мест в районе по рыбодобыче. Годовой план добычи рыбы на 1 сентября выполнен всего лишь на 47 процентов, а план третьего квартала на 24,7 процента. Плохо дела идут и на звероферме. Деловой выход из штатную самку в этом году составил 1,2 щенка.

За два года работы тов. Васильева несколько раз сменялись руководящие кадры в колхозе. Так, например, бригадиры заменялись 12 раз, доярки—5 раз, звероводы—один раз, нет также постоянных рыболовецких звеньев, часто меняются и рыбаки.

Свои личные интересы тов. Васильев поставил превыше общественных, колхозных, а это привело к тому, что вместо делового руководства тов. Васильев разбирает личные счеты с председателем сельского Совета, с работниками Красного чума и другими работниками, находящимися в К-Ёгане.

Первичная партийная организация (секретарь тов. Тайлашева) и сельский Совет (председатель тов. Тайлашев) вместо того, чтобы призвать к порядку тов. Васильева, подсказать ему о неправильных действиях, потребовать и помочь устранить недостатки мирятся с таким положением и ожидают, когда к ним приедут из района и урегулируют взаимоотношения Васильева с колхозниками и с ними самими, как с руководителями.

Члены рыбартели не хотят мириться с тем, чтобы рыбартель имени Молотова была отстающей. Но для того, чтобы призвать тов. Васильева к порядку и заставить его работать на пользу колхоза, необходимо вмешаться исполкому райсовета и РК КПСС.

Н. Яркин.

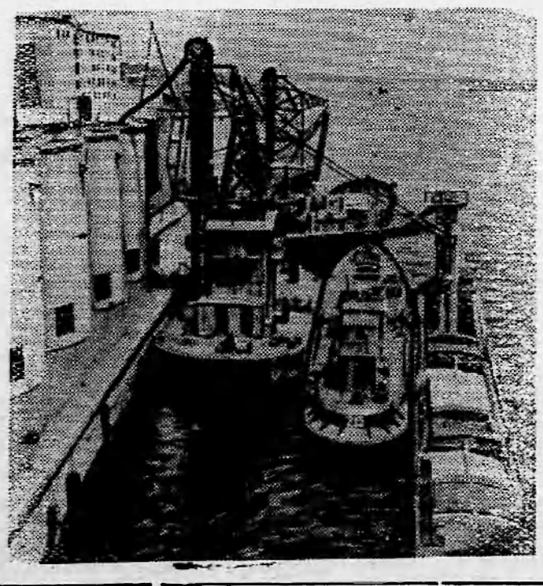

★

Украинская ССР. Коллектив Херсонского пункта „Заготзерно" организованно проводит приемку хлеба нового урожая. Два плавучих перегружателя, принимая зерно, прибывающее по Днепру, за сутки переваливают по 1300—1400 тонн зерна из барж в складские помещения.

На снимке: механическая разгрузка барж с зерном нового урожая в гавани Херсонского пункта „Заготзерно".

Фото Ю. Лихуты.

Фотохроника ТАСС.

★

Международный обзор

КАМПАНИЯ ШАНТАЖА И УГРОЗ ПРОТИВ ЕГИПТА

После окончания Лондонской конференции, обсуждавшей вопрос о Суэцком канале, правящие круги Англии, Франции и США с новой силой развернули кампанию угроз по адресу Египта. Они направили в Египет так называемый «комитет пяти», состоящий из представителей США, Австралии, Швеции, Ирана и Эфиопии, которые поддержали на конференции «план Даллеса», предусматривающий передачу управления Суэцким каналом иностранным государствам. «Комитет пяти» вручил этот колонизаторский план Египетскому правительству и сейчас ведет с президентом Насером переговоры, добиваясь от него согласия принять «план Даллеса». Одновременно с этим Англия и Франция продолжают оказывать на Египет ничем не прикрытое давление. В восточную часть Средиземного моря демонстративно отправляются английские и французские войска и военные корабли.

Сосредоточение англо-французских вооруженных сил на военно-морских базах Англии на островах Кипр и Мальта и непосредственной близости к северным морским границам Египта сопровождается разнузданной антиегипетской кампанией на страницах реакционной печати Англии, Франции и США. Буржуазные газеты, стремясь запугать Египет, требуют применения против него силы, если президент Насер откажется принять «план Даллеса». Чтобы подкрепить подобные угрозы и ещё более обострить обстановку, сторонники политики силы срочно созвали сессию Совета Североатлантического военного блока для «обсуждения Суэцкого вопроса».

Однако никакие угрозы не могут запугать египетский народ. Президент Насер официально заявил, что его страна никогда не согласится ни на какое предложение относительно урегулирования проблемы Суэцкого канала, если оно означает установление так называемого «международного контроля». Насер подчеркнул решимость Египта отстаивать до конца свои права на владение и управление Суэцким каналом.

Твердую и справедливую позицию Египта решительно поддерживают все миролюбивые народы, и прежде всего страны Азии и Африки. Сирийская газета «Алеф-ба» подчеркивает, что действия западных держав в отношении Египта политические круги арабских стран встречают «с большим негодованием». «Наша позиция в отношении Суэцкого канала,— пишет другая сирийская газета «Аль-Джумпур», — хорошо известна и ясна, а именно— мы не позволим, чтобы канал снова попал под иностранное господство». О полной поддержке Египта заявил король Афганистана Мухамед Захир-шах.

СОВЕТСКО-ЦЕЙЛОНСКИЕ ПЕРЕГОВОРЫ

На днях в Москве успешно закончились переговоры правительственных делегаций СССР и Цейлона. Обе страны согласились рекомендовать своим правительствам установить дипломатические отношения и обменяться послами. Во время переговоров было отмечено наличие благоприятных условий для развития взаимовыгодных торговых и экономических отношений между Цейлоном и СССР. Цейлон располагает рядом сельскохозяйственных и минеральных продуктов, в приобретении которых заинтересована наша страна. В свою очередь, в СССР имеется промышленное оборудование, в котором нуждается Цейлон. Советская делегация заявила также о готовности нашего правительства оказать Цейлону помощь в осуществлении его планов экономического развития.

Советско-цейлонские переговоры занимают собой важное мероприятие на пути развития нашей Родиной дружественных связей и сотрудничества с другими странами.

Н. Чигирь.

В Народной Болгарии

ПЕРЕД ПРАЗДНИКОМ „ДНЯ СВОБОДЫ"

9 сентября трудящиеся Болгарии отмечают 12-ю годовщину освобождения своей родины от фашизма. Широко развернулось по всей стране соревнование в честь «дня свободы». Шахтёры Маричского каменноугольного бассейна за счёт повышения производительности труда досрочно выполнили восьмимесячный план добычи угля. В первых рядах соревнующихся идут болгарские нефтяники. За восемь месяцев этого года они передали в эксплуатацию много новых нефтяных скважин и добыли сверх плана тысячи тонн нефти.

Широко развернулось соревнование в болгарской деревне. Машинно-тракторные станции страны успешно выполняют план подъёма зяби. ТКЗХ Пловдивского округа—одного из крупнейших сельскохозяйственных районов страны — досрочно полностью выполнили план сдачи хлеба государству.

(ТАСС).

Редактор Е. АРТЮХОВА.

с. Ларьяк, типография Полиграфиздата Тюменского областного управления культуры Тираж 915 экз. Заказ 163

Пролетарии всех стран, соединяйтесь!

Стахановец

Орган Ларьякского райкома КПСС и районного Совета депутатов трудящихся, Тюменской области

Год издания 15-й

№ 75 (1123)
ЧЕТВЕРГ
13
СЕНТЯБРЯ
1956 г.

Цена 10 коп.

Государственная библиотека

Партийные организации района должны принять все меры к тому, чтобы в новом учебном году обеспечить дальнейший идейный рост и политическую закалку всех членов партии, развить их активность в решении практических задач, стоящих перед районом.

Партийное просвещение в новом учебном году

Приближается новый учебный год в системе партийного просвещения. В большинстве партийных организаций района подведены итоги прошлого учебного года и закончено комплектование сети партийного просвещения на 1956—1957 учебный год.

Итоги прошлого учебного года показывают, что отдельные первичные партийные организации, такие, например, как Октябрьского лесоучастка (секретарь тов. Низовских), райсовета (секретарь тов. Ситников), колхоза имени Калинина (секретарь тов. Харьковский) и другие улучшили руководство и контроль за политической учёбой коммунистов.

Однако в организации партийного просвещения имелись существенные недостатки. Некоторые парторганизации, крайне слабо руководили партийным просвещением коммунистов, ввиду чего посещаемость кружков была плохая, подготовка слушателей к занятиям зачастую слабая, частые срывы занятий в кружках не давали возможности закончить изучение программы. Такое положение с партийной учебой имело место в Охтеурской территориальной партийной организации, где из-за отсутствия руководства и контроля за повышением идейного уровня коммунистов кружок по изучению истории КПСС второго года обучения в течение двух лет не смог закончить изучения программы. Плохо было организовано политическое просвещение коммунистов в первичной партийной организации И-Вартовского рыбзавода (секретарь тов. Соколов), где также наблюдались постоянные срывы занятий экономического семинара, слабая подготовка слушателей.

Одним из главных недостатков в партийном просвещении является то, что изучаемый теоретический материал очень слабо увязывался с конкретными задачами района, предприятий, колхозов.

Слабо контролировали партийные организации и коммунистов, самостоятельно работающих над изучением марксизма-ленинизма. Вследствие этого отдельные члены партии не систематически работали над собой, изучали в течение года по 1—2 главы программного материала и совсем не посещали собеседований. Мало читалось лекций для самостоятельно изучающих теорию марксизма-ленинизма, редко проводились теоретические конференции.

Все это говорит о том, что руководство партийным просвещением со стороны отдела агитации и пропаганды РК КПСС и первичных партийных организаций ещё серьёзно отстаёт от требований, предъявляемых партией по идейно-политическому воспитанию коммунистов.

В новом 1956—1957 учебном году отдел агитации и пропаганды РК КПСС и первичные партийные организации не должны допускать в сети партийного просвещения ошибок прошлого года. Нельзя забывать указаний XX съезда КПСС о том, что «...Необходимо теснее связать нашу пропаганду и агитацию с задачами создания материально-производственной базы коммунизма, обилия материальных и культурных благ, роста коммунистической сознательности граждан, покончив с чуждым творческому духу марксизма-ленинизма догматизмом и начетничеством. Задача пропаганды состоит не только в том, чтобы разъяснить теорию марксизма-ленинизма, но и способствовать практическому претворению её в жизнь».

В новом учебном году, в свете требований XX съезда КПСС, необходимо уделить внимание экономическому образованию кадров. Значительную часть советско-партийных работников, руководителей предприятий, председателей колхозов и других руководящих кадров надо охватить экономической учёбой.

Комплектование сети партийного просвещения в районе сейчас в основном закончено. В новом учебном году будут работать четыре экономических семинара, два кружка политэкономии, более десяти кружков по изучению краткого курса истории КПСС и биографии тов. В. И. Ленина.

Отделу пропаганды и агитации РК КПСС необходимо добиться того, чтобы учебные планы экономических кружков и семинаров включали в себя вопросы, связанные с конкретными задачами предприятий, колхозов и учреждений.

Необходимо усилить внимание и к изучению истории партии, марксистско-ленинской философии и текущей политики как в кружках, так и самостоятельно.

Нужно решительно улучшить руководство и постановку самостоятельного изучения марксистско-ленинской теории с коммунистами, руководящими работниками, интеллигенцией, чаще читать для них теоретические лекции, проводить собеседования.

Своевременно и организованно начать учебный год в системе партийного просвещения — долг всех партийных организаций района.

Постановление Совета Министров СССР, Центрального Комитета КПСС и Всесоюзного Центрального Совета профессиональных союзов

О повышении заработной платы низкооплачиваемым рабочим и служащим

В целях дальнейшего улучшения материального благосостояния трудящихся Совет Министров Союза ССР, Центральный Комитет КПСС и Всесоюзный Центральный Совет профессиональных союзов **постановляют:**

1. Впредь до проведения мероприятий по общему упорядочению заработной платы рабочих и служащих повысить с 1 января 1957 года заработную плату низкооплачиваемым рабочим и служащим, установив её:

а) Рабочим и служащим, занятым непосредственно на промышленных предприятиях, стройках, предприятиях транспорта и связи,—в размере не менее 300—350 рублей в месяц;

б) Остальным рабочим и служащим, а также младшему обслуживающему персоналу и работникам охраны промышленных предприятий, строек и предприятий транспорта и связи в городах и рабочих посёлках—в размере не менее 300 рублей и в сельских местностях—не менее 270 рублей в месяц.

Настоящее повышение заработной платы распространяется на рабочих и служащих, которые имеют тарифную ставку или должностной оклад ниже указанных размеров.

2. Установить, что выплата рабочим и служащим за выполнение и перевыполнение норм выработки, премий, выплата за сверхурочную работу, за работу в праздничные дни и в ночное время, надбавок и вознаграждений, за выслугу лет, а также надбавок за работу в районах Крайнего Севера и приравненных к ним местностях, в безводных и высокогорных районах производится сверх размеров заработной платы, указанных в пункте 1 настоящего Постановления.

Эти выплаты исчисляются исходя из действующих на предприятиях, в организациях и учреждениях тарифных ставок и должностных окладов.

3. Поручить министрам и руководителям ведомств СССР и Советам Министров союзных республик определить в месячный срок по согласованию с Государственным комитетом Совета Министров СССР по вопросам труда и заработной платы и ВЦСПС минимальный размер заработной платы по отдельным отраслям в пределах, указанных в подпункте «а» пункта 1 настоящего Постановления.

4. Установить, что в тех случаях, когда рабочие и служащие проработали неполный месяц, размер заработной платы определяется пропорционально времени, отработанному в данном месяце.

5. Оплату труда учеников на предприятиях, стройках, в организациях и учреждениях производить в соответствии с действующим порядком. Оплату труда рабочих и служащих, проходящих обучение в связи с переквалификацией, производить в соответствии с пунктом 1 настоящего Постановления.

6. Признать необходимым отменить с 1 января 1957 года взимание подоходного налога и налога с холостяков, одиноких и малосемейных граждан СССР с рабочих, служащих и учащихся, получающих заработную плату или стипендию в размере до 370 рублей в месяц.

Внести на утверждение Президиума Верховного Совета СССР проект Указа о повышении размера необлагаемого налогами минимума заработной платы рабочих и служащих.

7. Предусмотреть в народнохозяйственном плане и в Государственном бюджете на 1957 год расходы на проведение мероприятий по повышению заработной платы низкооплачиваемым рабочим и служащим в сумме 8 миллиардов рублей, что обеспечит повышение заработной платы в среднем по всей указанной группе рабочих и служащих примерно на 33 процента.

Совет Министров СССР.

Центральный Комитет КПСС.

Всесоюзный Центральный Совет профессиональных союзов.

8 сентября 1956 г.

Указ Президиума Верховного Совета СССР

О повышении размера необлагаемого налогами минимума заработной платы рабочих и служащих

Президиум Верховного Совета СССР **постановляет:**

1. Отменить взимание подоходного налога и налога на холостяков одиноких и малосемейных граждан СССР с рабочих и служащих, получающих заработную плату до 370 рублей в месяц.

Установить необлагаемый налогами минимум заработной платы рабочих и служащих и стипендии учащихся в размере 370 рублей вместо 260 рублей.

2. В соответствии со статьей 1 настоящего Указа внести следующие изменения в Указ Президиума Верховного Совета СССР от 30 апреля 1943 года «О подоходном налоге с населения»: Пункт «а» статьи 2 Указа изложить в следующей редакции:

«а) Рабочие и служащие, получающие заработную плату не свыше 370 рублей в месяц»;

Пункт «з» статьи 2 Указа изложить в следующей редакции:

«з) Учащиеся, получающие стипендию не свыше 370 рублей в месяц,—по этой стипендии»;

Пункт «а» статьи 13 Указа изложить в следующей редакции:

«а) Учащиеся, получающие стипендию свыше 370 рублей в месяц, и аспиранты—по получаемой стипендии».

3. Настоящий Указ ввести в действие с 1 января 1957 года.

Председатель Президиума Верховного Совета СССР
К. ВОРОШИЛОВ.

Секретарь Президиума Верховного Совета СССР
А. ГОРКИН.

Москва, Кремль.
8 сентября 1956 г.

Семинар с пропагандистами, лекторами и докладчиками

В партийных организациях района идёт деятельная подготовка к началу учебного года в системе партийного просвещения. На партийных собраниях были подведены итоги работы истекшего учебного года в сети партпросвещения, вскрыты недостатки, имевшие место в партийной пропаганде и намечены пути улучшения и перестройки политического просвещения.

На днях при партийной библиотеке РК КПСС проводился семинар с пропагандистами, лекторами и докладчиками. Для участников семинара было прочитано ряд лекций и докладов. С докладом об итогах учебного года системы партийного и комсомольского просвещения и задачах в новом 1956—1957 учебном году выступил заведующий отделом пропаганды и агитации РК КПСС тов. Зайцев. Он отметил, что основным недостатком в пропагандистской работе истекшего учебного года является отрыв теории от конкретных хозяйственно-политических задач, отсутствие увязки излагаемых тем отдельными пропагандистами с местным материалом, слабый контроль многих партийных организаций за учёбой коммунистов. Далее тов. Зайцев отметил, что к предстоящему учебному году в районе закончено комплектование сети партийного просвещения и выдвинул задачи, стоящие перед пропагандистами, лекторами и докладчиками в новом учебном году.

С докладами о развитии сельского хозяйства и рыбной промышленности района в шестой пятилетке выступили заведующая отделом животноводства управления сельского хозяйства тов. Пальянова и инженер рыбодобычи участка по делам рыболовецких колхозов тов. Зайцев.

Заведующий торговым отделом исполкома райсовета тов. Жилин сделал доклад об экономике и культуре района за 25 лет.

Затем, для присутствующих на семинаре было прочитано ряд лекций. С большим вниманием и интересом участники семинара прослушали лекции на темы: «Основные принципы международной политики», «История КПСС—марксизм-ленинизм в действии», «О возможности предотвращения войн в современную эпоху», прочитанные тт. Балашовым, Исыповым и Сухининым.

На заключительном занятии перед участниками семинара с докладом о преодолении культа личности и его последствий выступил секретарь РК КПСС тов. Калинин. В докладе он выдвинул очередные хозяйственные задачи, стоящие перед районом, на выполнение которых должна быть направлена вся пропагандистская работа.

О проведении смотра качества кинообслуживания

Огромная роль в коммунистическом воспитании масс, в повышении их культуры, распространении технических, сельскохозяйственных знаний и передового опыта принадлежит кино.

XX съезд КПСС в своём решении предусмотрел расширение сети киноустановок в стране. Наряду с этим важнейшей задачей в настоящее время является решительное улучшение качества кинообслуживания населения, лучшее использование кино в политико-воспитательной работе среди трудящихся.

Однако на сельских киноустановках нашего района имеются крупные недостатки. Киномеханики сельских киноустановок и клубные работники зачастую, увлекаясь только количественными показателями выполнения плана, недооценивают другую, не менее важную сторону дела—качество кинообслуживания населения. Поэтому на киноустановках многочисленны случаи недоброкачественного показа кинофильмов, плохой рекламы, бескультурья в обслуживании зрителей, небрежного отношения к киноаппаратуре, безответственного отношения к соблюдению правил пожарной безопасности во время киносеансов. Например, недоброкачественно показывают зрителю кинофильмы и небрежно относятся к киноаппаратуре киномеханики Былинской и Мегионской киноустановок тт. Ламбин и Тайлашев, плохо рекламирует киносеансы Н-Вартовский Дом культуры (директор тов. Кувшинова), в Мегионской и Былинской киноустановках отсутствуют киноаппаратные камеры и помещения для электростанций, что отражается на качестве показа кинофильмов и угрожает в пожарном отношении, но председатели колхозов тт. Котович и Белкин не придают этому значения.

В целях повышения культуры кинообслуживания населения и обеспечения пожарной безопасности при постановке киносеансов Министерство культуры РСФСР и ЦК профсоюза работников культуры СССР проводят с 1 августа по 1 ноября 1956 года смотр качества показа кинофильмов и состояния пожарной безопасности на городских и сельских киноустановках РСФСР.

Такой смотр качества кинообслуживания должен проходить и в нашем районе. Для организации смотра и проверки хода его на местах в районе создана комиссия (председатель тов. Коновалов).

В результате смотра качества кинообслуживания населения должно быть достигнуто улучшение качества показа кинофильмов на сельских стационарах и передвижных киноустановках.

В. Сарманова.

БЕСЕДЫ НА ЕСТЕСТВЕННО-НАУЧНЫЕ ТЕМЫ

Первый этап межпланетных полётов

В последнее время в печати появляются сообщения о том, что во время проведения третьего Международного геофизического года, с 1 июля 1957 года по 31 декабря 1958 года, будут запущены искусственные спутники Земли.

По одному из предварительных американских проектов, спутник должен представлять собой шар диаметром примерно 50 сантиметров и весом 10—20 килограммов.

Предполагается, что при движении по орбите спутник будет удаляться от поверхности Земли более чем на тысячу километров. Ближайшая точка орбиты будет отстоять от поверхности Земли на триста километров. На такой орбите спутник должен двигаться со средней скоростью 28 тысяч километров в час, облетая Землю примерно пятнадцать раз за сутки. Именно должен, так как только при определенной для данной высоты скорости движения центробежные силы, возникающие при обращении спутника вокруг Земли, смогут уравновесить силу земного тяготения. Как не падает Луна, притягиваемая Землёй, как не падают на Солнце планеты, так бы смогло устойчиво двигаться вокруг Земли это маленькое «небесное тело», если бы не было сопротивления воздуха.

На высоте в двести километров плотность воздуха в сотни миллионов раз меньше чем у поверхности Земли, а выше разрежение ещё более значительно. Но, несмотря на малое сопротивление воздуха на большой высоте, оно всё же приведёт к потере энергии движения спутника, к уменьшению его скорости. Сила тяжести начнёт преобладать над центробежной силой, и спутник в конце концов упадет в плотные слои воздуха, где и сгорит так же, как сгорают метеорные частицы. Срок жизни спутника зависит от его массы, размеров и особенно от высоты орбиты. Ориентировочные расчёты показывают, что на высоте 200—250 километров спутник может продержаться всего несколько часов, а на высоте 700—800 километров—несколько лет.

Непосредственные цели, которые преследуются при создании первых искусственных спутников,—это получение научных данных в верхних слоях атмосферы. Для подобных целей сейчас используются высотные ракеты. Так, ракета «Викинг», запущенная в США в 1954 году, достигла высоты 254 километров, а составная ракета «Бампер» поднялась на высоту свыше 400 километров. Однако эти исследования существенно ограничиваются кратковременным пребыванием ракет на больших высотах. Продолжительный срок работы—одно из существенных преимуществ искусственного спутника перед ракетами.

Интересно отметить, что даже если бы предполагаемый спутник не был оснащён приборами, то и тогда, наблюдая за его движением с поверхности Земли, можно было бы значительно уточнить наши знания о плотности атмосферы на больших высотах, о форме земного шара и получить ряд других данных. Но предполагается, что спутники будут оборудованы автоматически действующей аппаратурой. Поэтому их сейчас часто называют лабораториями в космическом пространстве. Приборы, например, измерят коротковолновое (ультрафиолетовое и рентгеновское) излучение Солнца, которое очень сильно поглощается атмосферой и недоступно для исследований с Земли.

Большое значение для расширения наших знаний имеет измерение плотности, температуры и состава атмосферы. Специальные приборы зафиксируют данные о первичном космическом излучении, о корпускулярном излучении Солнца—причине полярных сияний. Специальная радиоаппаратура на спутнике передаст на Землю собранные данные. Этим не ограничиваются возможности исследований со спутника. На следующих, более крупных искусственных спутниках предполагается установить телескопы, которые лучше, чем на Земле, будут служить астрономии. Им уже не будет препятствовать атмосфера.

Запуск искусственного спутника в Международном геофизическом году явится первым этапом в осуществлении межпланетных полётов. Учёные, мечтавшие о полетах к другим планетам, создали те научные предпосылки, которые позволяют сейчас осуществить эту задачу.

По проекту, о котором говорилось выше, искусственный спутник будет доставлен на орбиту и получит необходимую скорость при помощи трёхступенчатой ракеты. При подъёме от Земли сначала начнет работать наиболее крупная ракета—первая ступень. Она поднимет как груз две другие, полностью заправленные ракеты, и спутник. Израсходовав топливо, первая ступень отделится, и тогда начнёт работать вторая ракета, которая вынесет третью ракету и спутника на орбиту. Цель третьей ракеты (третьей ступени)—сообщить спутнику скорость в 28 тысяч километров в час.

Одна из задач исследований на первых спутниках, которые будут находиться в условиях, очень близких к условиям космического пространства,—определить необходимые данные для полёта человека. С другой стороны, необходимо выявить лучшие возможности для создания на искусственном спутнике промежуточной станции для межпланетных полётов с людьми и оборудованием. Такая станция за пределами атмосферы значительно упростит полёты к Луне и к планетам.

В программе осуществления межпланетных полётов, заслушанной в прошлом году на Международном конгрессе астронавтов, например, предполагается, что к 1985 году будет осуществлён полёт на Луну и подготовлен полёт на Марс.

М. Лидов.



За последнее время в Корейской Народно-Демократической Республике были проведены обширные по масштабам страны ирригационные работы. Дополнительно орошены десятки тысяч тенбо земли (1 тенбо=0,99 гектара). Ныне на этих землях возделывается самая ценная здесь зерновая культура—рис.

На снимке: пересадка риса на полях в уезде Сынхо, где раньше никогда не возделывался рис.

За редактора Д. НАЙДО.

с. Ларьяк, типография Полиграфиздата Тюменского областного управления культуры Тираж 915 экз. Заказ 164

Пролетарии всех стран, соединяйтесь!

Стахановец

Орган Ларьякского райкома КПСС и районного Совета депутатов трудящихся, Тюменской области

Год издания 15-й
№ 76 (1124)
ВОСКРЕСЕНЬЕ
16
СЕНТЯБРЯ
1956 г.
Цена 10 коп.

Отчётно-выборные партийные собрания должны явиться могучим средством дальнейшего улучшения партийно-политической работы, повышения активности каждого коммуниста в партийной и производственной жизни.

Отчеты и выборы в первичных парторганизациях

Через несколько дней в первичных парторганизациях района начинается кампания по проведению отчётных и отчётно-выборных партийных собраний.

Отчетно-выборные партсобрания будут проходить в период борьбы трудящихся района за успешное окончание первого года шестой пятилетки. В связи с этим в центре внимания коммунистов колхозов стоит сейчас задача — добиться успешного завершения хозяйственного года, тем самым обеспечить высокие доходы колхозам и весомый трудодень колхозникам. Решение этой задачи зависит от того, как быстро будет убран урожай, насколько прочно будет заложена основа для дальнейшего развития животноводства, т. е. своевременно ли и качественно заготовлены корма, отремонтированы животноводческие помещения и т. д.

Следовательно на партийных собраниях коммунисты обязаны всесторонне обсудить недостатки в этом деле, вскрыть неиспользованные резервы развития хозяйства и наметить конкретные меры устранения этих недостатков. Сельских колхозных коммунистов не могут не тревожить вопросы о том, как парторганизации и правления колхозов выполняли мероприятия по развитию полеводства и животноводства, какие меры принимались по сокращению и совершенствованию управленческого аппарата, сокращению затрат на единицу сельскохозяйственной продукции, по работе с кадрами, по развитию других отраслей хозяйства.

До конца года нам надо решить еще много хозяйственных дел. Неудовлетворительно в районе выполняется план рыбодобычи, слабо развивается клеточное звероводство, медленно выполняются мероприятия по переходу на оседлый образ жизни полукочевого национального населения, не растёт оленеводство. Все эти и другие вопросы должны быть предметом обсуждения на отчётно-выборных партсобраниях.

В текущем году многие партийные организации учреждений района положительно решили вопросы перестройки и совершенствования работы управленческих аппаратов. Это не замедлило сказаться на некотором улучшении деятельности учреждений. Заметно уменьшилось число жалоб и заявлений по поводу бюрократического отношения некоторых руководителей организаций к практическим делам, к живым людям. Тем неменее и в этом деле мы имеем еще много недостатков. Отдельные сельсоветы, например, Вартовский, Вампугольский, Ларьякский неоперативно решают хозяйственные вопросы, в ряде учреждений (собес, отдел многодетных матерей) по 2—4 месяца разбираются вопросы обеспечения нуждающихся в помощи граждан. Ряд руководителей бюрократически относится к жалобам и заявлениям трудящихся, не реагируя на их нужды. Это говорит о несовершенной работе аппаратов. Вполне понятно, что на отчётно-выборных партсобраниях коммунисты учрежденческих организаций должны всесторонне обсудить вопросы совершенствования работы управленческого аппарата. На собраниях следует подвергнуть острой критике подобные факты, выработать определённые мнения о том, как ликвидировать канцелярские излишества, бюрократизм, волокиту, сократить до минимума управленческий аппарат. Принципиальное обсуждение этих вопросов поможет делу воспитания кадров в духе строжайшего выполнения государственной дисциплины, высокой ответственности за порученное дело.

Партийно-политическая работа основа всех хозяйственных успехов. Понятно из этого, что обсуждение вопроса партийно-политической работы будет стоять на партсобраниях в центре внимания коммунистов. Это вызывается еще и тем, что партийно-политическая работа в районе не отвечает требованиям, выдвинутым XX съездом партии.

На отчетно выборных партсобраниях коммунисты обсудят состояние организационной работы парторганизаций. Боеспособность парторганизаций зависит от активности широких масс коммунистов, от их деятельного участия во всей жизни партии. Внимание партсобраний должно быть приковано к тому, как парторганизации воспитывают коммунистов и беспартийный актив, какова авангардная роль коммунистов на производстве.

Отчётно-выборные партсобрания — своеобразный экзамен парторганизаций. Собрания могут достигнуть своей цели тогда, когда они тщательно будут подготовлены.

Нельзя повторять ошибок прошлых лет, когда некоторые секретари парторганизаций плохо готовили отчётные собрания, без анализа своей деятельности и деятельности организаций, учреждений, предприятий. Таким образом отдельные собрания проходили вяло.

В период отчётной кампании парторганизации должны максимально активизировать работу и мобилизовать массы на досрочное выполнение всех задач, стоящих перед районом.

Культурно обслужили

В конце августа агитлодка К-Еганского Красного чума направилась на места рыбного промысла и на поля для культурного обслуживания рыбаков и членов сенокосной бригады.

В поездке приняла участие заведующая К-Еганской школой Вайветкина Нина Петровна. Вместе с культбригадой она посетила пять рыбацких станов, ознакомилась с жизнью рыбаков, с условиями их труда и с орудиями лова. Нина Петровна приняла активное участие в проведении культурно-массовой работы на местах промысла. Она провела с рыбаками беседы, читала им статьи из газет и журналов, помогла культбригаде выпустить пять боевых листков.

Обслужив рыбаков, культлодка направилась на сенокосные угодья. Здесь также были рады приезду культбригады и учителя. За эту поездку рыбакам и сенокосчикам было продемонстрировано десять кинофильмов. Кроме того, колхозные труженики рыбного промысла и заготовки кормов для общественного животноводства были ознакомлены с последними событиями в стране и за рубежом. Рыбаки и сенокосчики остались довольны посещением культбригады и учителя, который воспитывает их детей.

Я. Новосельцев.

Воскресник в колхозе

10 сентября в колхозе «Новая жизнь» был проведен воскресник, в котором приняло участие 75 человек. Силами общественности на воскреснике было 13 тонн скошено и 13 тонн сметано сена.

Л. Пальянова.

СВОДКА

о ходе выполнения плана рыбодобычи на 10 сентября
(в проц. к плану III квартала)

Наименование колхозов	проц. выпол.
По колхозам	
«Ударник 2-й пятилетки»	98,4
«Передовик»	94,0
«Красная звезда»	89,5
Им. Микояна	73,0
Им. Сталина	69,9
«Новая жизнь»	46,0
Им. Ворошилова	43,1
«Комсомолец»	40,0
Им. Молотова	35,0
«Красное знамя»	32,4
Им. Калинина	23,4
По рыбучасткам	
Ларьякский	80,6
Корликовский	80,0
Б-Тарховский	70,0
Охтеурский	60,0
Н-Вартовский	35,3
По району	66,0

По родной стране

Отъезд из Москвы Президента Индонезии Сукарно

12 сентября москвичи сердечно провожали Президента Индонезии Сукарно, который вместе со своими спутниками отбыл в Федеративную Народную Республику Югославию.

С утра тысячи москвичей вышли на улицу Горького к Белорусскому вокзалу, на Ленинградское шоссе, чтобы пожелать доброго пути дорогому гостю.

Множество москвичей собралось на Центральном аэродроме, куда в открытой автомашине прибыли Президент Сукарно и Председатель Президиума Верховного Совета СССР К. Е. Ворошилов. Собравшиеся тепло приветствуют Президента Сукарно, Председателя Президиума Верховного Совета СССР К. Е. Ворошилова, товарищей Л. М. Кагановича, Г. М. Маленкова, А. И. Микояна, М. Г. Первухина, М. З. Сабурова, М. А. Суслова, Л. И. Брежнева, Н. А. Мухитдинова, Е. А. Фурцеву, А. Б. Аристова, П. М. Поспелова.

После рапорта начальника почётного караула исполняются государственные гимны Республики Индонезии и Советского Союза.

У микрофона Президент Индонезии Сукарно произносит речь, в которой благодарит за тёплый, сердечный приём.

Я уверен,—говорит Президент Сукарно,—что в результате нашего посещения Советского Союза укрепились связи и дружба между Советским Союзом и Индонезией. Я очень рад и признателен, что товарищ Президент Ворошилов принял мое приглашение посетить Индонезию. Мы будем с нетерпением ждать его приезда в нашу страну. Ещё раз—до свидания!

Дорогие друзья! Ещё раз счастливо оставаться! Далеко от глаз, но близко к сердцу.

В 9 часов 20 минут утра самолёт, на борту которого находится Президент Сукарно и министр Абдулгани, поднялся в воздух и взял курс на запад. (ТАСС).

Хлеб—любимой Родине

Колхозы и совхозы Чкаловской области выполнили свои обязательства и сдали государству 135 миллионов пудов хлеба

Колхозы, МТС и совхозы Чкаловской области успешно заканчивают уборку урожая и досрочно, 10 сентября, выполнили свои обязательства по сдаче и продаже хлеба государству. В закрома Родины засыпано 135 млн. пудов зерна, что на 46 млн. пудов больше государственного плана и в два раза больше, чем было сдано в самом урожайном 1953 г. Знаменитой эренбургской пшеницы сдано 109 млн. пудов.

Крупный вклад в выполнение принятых областью обязательств по сдаче хлеба государству внесли районы, освоившие целинные земли.

Подсчитав свои возможности, колхозы и совхозы области решили довести сдачу зерна государству до 150 миллионов пудов. (ТАСС).

Затраты на организацию новых совхозов окупаются нынешним урожаем

Хлеборобы Новоузенского района, Саратовской области, выполнили свои обязательства и вывезли на государственные заготовительные пункты 6660 тысяч пудов зерна, в том числе 5640 тысяч пудов пшеницы.

Уборка зерновых в новых совхозах области закончена. Нынешним урожаем они окупают затраты государства на их создание, дают стране самый дешевый хлеб.

ТАСС.

Украинская ССР досрочно выполнила годовой план заготовок и закупок молока

Украинская ССР на четыре месяца раньше срока выполнила годовой план заготовок и закупок молока на 101,9 процента. В текущем году сдано и продано государству 3234 тыс. тонн молока, или почти на 1 млн. тонн больше, чем за соответствующий период прошлого года. Сдача и продажа молока государству продолжается. До конца года республика сдаст государству сверх плана не менее 700 тыс. тонн молока.

Маслодельная промышленность республики план производства животного масла выполнила на 133 процента. За 8 месяцев текущего года выработано животного масла на 31,6 тысячи тонн и цельномолочных продуктов—на 228 тысяч тонн больше, чем в прошлом году за это же время.

(ТАСС).

Комсомольская жизнь

Организованно начать учебный год в комсомольской политсети

Приближается новый учебный год в комсомольской политсети. В большинстве комсомольских организаций района подведены итоги прошлого учебного года и вскрыты серьёзные недостатки в организации политпросвещения комсомольцев и молодёжи.

Итоги прошлого учебного года показали, что многие комитеты комсомольских организаций и их секретари несерьёзно отнеслись к определению формы учёбы комсомольцев и молодёжи. Допускались случаи, когда секретари записывали комсомольцев в кружки и политшколы, не побеседовав с ними, не зная их желания и образования.

Такие первичные комсомольские организации как колхоза «Красная звезда» (секретарь тов. Иванов), Ларьякская территориальная (секретарь тов. Сангаджеева), Б-Тарховская (секретарь тов. Коротаев) и другие редко обсуждали на комсомольских собраниях вопросы политического просвещения комсомольцев, не контролировали работу кружков и политшкол. В результате этого к концу учебного года некоторые кружки распались, а многие из них не закончили программного материала.

Недостатком в работе по повышению идейно-политического уровня комсомольцев и молодёжи являлось и то, что комсомольцы —пропагандисты, такие, например, как тт. Филатов (Б-Тархово). Арапова (Корликп), Першина (Чехломей) недобросовестно относились к своим поручениям и не всегда тщательно готовились к занятиям, вследствие чего занятия у них проходили на низком идейно-политическом уровне и часто по их вине срывались.

До начала учебного года остались считанные дни. Перед комсомольскими организациями стоит большая и ответственная задача—своевременно и организованно начать учебный год в комсомольской политсети.

Однако отдельные комитеты и секретари комсомольских организаций не учитывают ошибок прошлого года и слабо готовятся к новому учебному году. Это имеет место в Н-Вартовской комсомольской организации (секретарь тов. Тайлашева), в Былинской комсомольской организации (секретарь тов. Колесникова), Ларьякской территориальной комсомольской организации (секретарь тов. Сангаджеева), в которых комплектование на новый учебный год ещё не закончено. Пора бы этим комсомольским руководителям вплотную приступить к организации учёбы и комплектованию состава кружков в новом учебном году.

Центральный комитет ВЛКСМ на новый учебный год рекомендует следующие формы учёбы: годичные политшколы, кружки текущей политики, по изучению биографии В. И. Ленина, по истории КПСС, кружки общеобразовательной подготовки и по вопросам конкретной экономики.

В оставшееся время каждый комсомолец—юноша и девушка должны серьёзно подумать и решить, где они будут учиться в новом учебном году, учитывая свой уровень общеобразовательной подготовки.

Чтобы не допустить ошибок прошлого года, комсомольские организации должны с первых дней учёбы навести строгий контроль за слушателями кружков, оказать помощь пропагандистам, обеспечить место для работы кружков.

П. Микушин.

Призвать распоясавшихся к порядку

Основной обязанностью команд катеров П-Вартовского рыбзавода является слаженная, ритмичная работа по подвозке рыбы с мест промысла к рыбучасткам и активная помощь им в выполнении плана рыбодобычи.

К сожалению совершенно недобросовестно к выполнению своих обязанностей относится команда катера «Мётчик М-11» (моторист тов. Соболевский), направленная для работы в Охтеурский рыбучасток. Члены команды во главе с мотористом занимаются систематической пьянкой. Они не ведут борьбы за быструю перевозку рыбы с мест промысла на склады участка, часто допускают большие простои, задерживая катер в Охтеурье по нескольку часов из-за пьянок. Так, с конца августа катер подвозит рыбу из угодья Никулкино на склады рыбучастка. Но вместо того, чтобы быстро и без простоев производить рейсы за этой рыбой, команда обычно с 5—6 часов вечера отправляется в Охтеурье, пьянствует здесь по всей ночи, члены команды ходят по деревне, стучат к кому попало в дверп, нарушая покой жителей. и только утром катер выезжает в угодье Никулкпно за рыбой. Вследствие задержки рыба портится и поступает на рыбучасток низшим сортом.

Подобную картину пьянства и разгула команды можно наблюдать и на катере «Амур» (старшина тов. Холодилов), который также часто курсирует из рыбучастка в Охтеурье лишь только для того, чтоб набрать там для команды вина. задерживаясь по 2—3 часа в Охтеурье.

Так бесцельно затрачивается время и без учёта расходуется государственное добро—горючее.

Общественность деревни Охтеурье и Охтеурского рыбучастка возмущена таким поведением команд катеров «Мётчик М-11» и «Амур» и просит дирекцию рыбзавода призвать кутил к порядку.

Все силы общественности— на помощь колхозам

Бюро ЦК КПСС по РСФСР и бюро Тюменского обкома КПСС поставили перед колхозами области задачу— в ближайшие дни и без потерь провести уборку урожая и досрочно рассчитаться с государством по хлебосдаче. На выполнение этих задач Ларьякский РК КПСС и исполком райсовета решили мобилизовать всех тружеников сельского хозяйства и общественность района. Для этого на помощь колхозам района были направлены коммунисты, комсомольцы, беспартийные и учащиеся.

Сейчас в колхозах района работают 150 человек рабочих, служащих и школьников, направленных из районного центра и других населенных пунктов. Однако отдельные товарищи, такие как Панова Мария, Жилин Владимир, Бажин, Кошкин Борис безответственно отнеслись к выполнению этого важного мероприятия и не выехали на уборочные работы в колхозы.

С 10 по 20 сентября в районе объявлен ударный декадник по завершению заготовки кормов для общественного животноводства и уборке урожая зерновых. Сейчас, как никогда, должны быть мобилизованы все силы и средства для быстрейшего выполнения этих работ. Коммунисты, комсомольцы, работники районных организаций должны находиться в эти дни на решающих участках и своим непосредственным участием обеспечить завершение уборки урожая и заготовки кормов для скота.



Житомирская область. Комсомолка А. Ф. Войтенко из колхоза имени Кагановича Радомышльского района, закончив среднюю школу в прошлом году, сразу же начала трудиться в полеводческом звене. За отличную работу она выдвинута звеньевой. Одновременно с работой на полях А. Ф. Войтенко успешно занимается на заочном отделении Львовского сельскохозяйственного института.

На снимке: звеньевая комсомолка Анна Войтенко.

Фото И. Святуна.

Фотохроника ТАСС.

Международное обозрение

Советско-индонезийская дружба будет крепнуть

12 сентября, после двухнедельного пребывания в Советском Союзе президент Индонезии Сукарно и сопровождающие его лица покинули нашу страну. Накануне на Центральном стадионе имени В. И. Ленина в Москве состоялся митинг, посвящённый советско-индонезийской дружбе. Выступая на митинге, Председатель Президиума Верховного Совета СССР К. Е. Ворошилов сказал: «У Советского Союза и Индонезии в полной мере совпадают взгляды в отношении главной проблемы современности, волнующей народы всего земного шара,—проблемы сохранения и укрепления всеобщего мира и безопасности».

Эта общность взглядов в борьбе за мир нашла яркое выражение и в подписанном 11 сентября советско-индонезийском совместном заявлении. Оно подводит итог переговорам, которые велись в Москве между индонезийскими и советскими государственными деятелями. В заявлении подчеркивается, что отношения между обеими странами строятся на базе известных пяти принципов: взаимное уважение территориальной целостности и суверенитета, невмешательство во внутренние дела друг друга, взаимное ненападение, равенство и взаимная выгода, мирное сосуществование.

Верность принципам мирного сосуществования создает прочную основу для советско-индонезийского сотрудничества по ряду важнейших международных вопросов. Наши страны совместно выступают против колониализма и военных блоков, настаивают на разоружении, на запрещении атомного и водородного оружия. В советско-индонезийском заявлении подчеркивается, что Китаю должно быть предоставлено его законное место и Организации Объединенных Наций.

Широкие общественные круги считают, что саботаж США противящихся допуску в ООН Китая, подрывает основы этой Организации Объединенных Наций. СССР и Индонезия вновь подтвердили, что решение суэцкого вопроса должно быть достигнуто мирным путём, на основе полного уважения, суверенитета и чести Египта. В советско-индонезийском заявлении предусматривается дальнейшее расширение торговли, а также связи между СССР и Индонезией в области экономики, техники, культуры. Президент Сукарно пригласил К. Е. Ворошилова посетить Индонезию. Это приглашение принято.

«Советско-индонезийское заявление,—пишет индонезийская газета «Мердека»,—имеет большое международное значение. Оно показывает, что дружба наших стран развивается не только на благо обоих народов, но что она полезна и для дела мира по всем мире».

Империалисты готовят новые провокации

В Каире закончились встречи между президентом Египта Насером и так называемым «комитетом пяти». Этот комитет был создан западными державами с целью навязать Египту «план Даллеса», предусматривающий передачу управления Суэцким каналом иностранным государствам. Правительство Египта отвергло этот колонизаторский план. Президент Насер заявил членам комитета, что Египет никому не позволит посягать на свои законные права в отношении Суэцкого канала. Вместе с тем правительство Египта указало, что оно готово вести дальнейшие переговоры по суэцкому вопросу.

В ноте, адресованной всем странам, пользующимся Суэцким каналом, Египетское правительство заявило, что путём мирных переговоров можно найти решение таких вопросов, как свобода судоходства по Суэцкому каналу, его усовершенствование и установление справедливых тарифов за проход судов. Для этой цели Египет предложил созвать международную конференцию, на которой были бы представлены все государства, пользующиеся Суэцким каналом.

Однако США, Англия и Франция продолжают настаивать на своём требовании о передаче управления каналом в руки «международного органа». Они объявили о своём решении немедленно создать так называемую «ассоциацию пользователей Суэцким каналом», с тем, чтобы она взяла на себя управление каналом, независимо от того, согласится на это Египет или нет. Даже в английском парламенте некоторые депутаты охарактеризовали это решение Англии, Франции и США как «преднамеренную провокацию». Западные державы угрожают применить против Египта силу, если он будет мешать деятельности этой самозванной «ассоциации». Одновременно с этим бывшая компания Суэцкого канала призвала иностранных лоцманов, служащих на канале, прекратить работу. Это сделано для того, чтобы нарушить судоходство по каналу и создать предлог для грубого вмешательства извне в дела Египта.

Империалисты западных держав умышленно обостряют обстановку в зоне Суэцкого канала и на всём Ближнем Востоке.

В. Харьков.

За редактора Д. НАЙДО.

Утерянную печать Корликовского колхоза «Передовик» считать недействительной. **Управление рыбколхозов.**

с. Ларьяк, типография Полиграфиздата Тюменского областного управления культуры Тираж 915 экз. Заказ 165

Пролетарии всех стран, соединяйтесь!

Стахановец

Орган Ларьякского райкома КПСС и районного Совета депутатов трудящихся, Тюменской области

Год издания 15-й

№ 77 (1125)
ЧЕТВЕРГ
20
СЕНТЯБРЯ
1956 г.

Цена 10 коп.

Рыбака и рыбачки, работники рыбной промышленности района! Полнее используйте рыбопромысловый флот, орудия ловв, облавливайте все рыбоугодья!

Приложим все силы для того, чтобы до 1 октября выполнить план III-го квартала и сентябрьское задание по рыбодобыче!

Подготовить культурно-просветительные учреждения к зиме

Осуществление величественных планов развития народного хозяйства СССР, намеченных XX съездом КПСС в шестой пятилетке, требует дальнейшего подъёма уровня политико-массовой и культурно-просветительной работы среди населения.

Огромную роль в коммунистическом воспитании масс играют культурно-просветительные учреждения. Наше государство создаёт все условия для нормальной их работы: отпускает необходимые средства для приобретения инвентаря, мебели, ремонта и строительства.

В летний период работа культпросветучреждений была перенесена на места рыбного промысла и полевые станы, куда выезжали культбригады и обслуживали тружеников полей и рыбодобычи кинофильмами, концертами художественной самодеятельности, проводили беседы и лекционную пропаганду.

Большую культурно-массовую работу должны проводить культпросветучреждения в зимний период, и там, где проявляется повседневная забота о культурном досуге трудящихся, культурно-просветительные учреждения обычно бывают своевременно подготовлены к зиме, а работники культуры, создав вокруг себя актив из числа колхозников, рабочих и трудовой интеллигенции, успешно ведут культурно-массовую работу среди населения. Ведь всем ясно, что если в клубе, избе-читальне, библиотеке тепло, чисто, уютно, имеется красочная, содержательная наглядная агитация, трудящиеся охотно идут туда, чтоб посмотреть художественную самодеятельность, новый кинофильм, послушать лекцию, беседу, развлечься игрой в шахматы, домино и т. д.

Однако факты говорят о том, что учреждения культуры к зимнему периоду работы готовятся крайне плохо. В районе очень мало культпросветучреждений, о которых можно было бы сказать, что они полностью готовы к зиме.

Во многих культурно-просветительных учреждениях не отремонтированы печи, не застеклены рамы, не побелены стены, не заготовлено необходимое количество топлива.

В неудовлетворительной подготовке культпросветучреждений к зиме во многом повинны сельские Советы, на финансировании которых находятся эти учреждения. Беззаботное отношение в этом проявляет председатель Вампугольского сельского Совета тов. Соловьёв. В деревне Былино помещение сельского клуба до сих пор не отремонтировано, однако это не волнует ни тов. Соловьёва, ни председателя колхоза «Новая жизнь» тов. Белкина, который также в какой-то мере должен заботиться о проведении культурного досуга колхозников и оказывать помощь в подготовке помещения клуба. В Сосниной библиотеке этого же Совета тоже не создано условий для работы. Помещение очень холодное, имеющаяся печь не обогревает его, но никакого ремонта там и не думали производить.

Не лучше обстоит дело с подготовкой культпросветучреждений к зиме и в Охтеурском сельском Совете (председатель тов. Сафонов). Лапчинская изба-читальня, Охтеурская библиотека и сельский клуб всё ещё не отремонтированы.

В Комсомольской избе-читальне (бывшая заведующая тов. Полякова) не заготовлено ни одного кубометра дров для зимы. Не полностью заготовлено топливо в Сосновоборском сельском клубе (бывшая заведующая тов. Жданова). Затянулась подготовка к зиме и в районном Доме культуры (директор тов. Елисеева).

В крайне тяжелом положении находится районная библиотека. Она помещается в одной маленькой комнатке, которая не может обеспечить нормальной работы. Однако дополнительное помещение для этой библиотеки уже третий год находится в состоянии строительства. Районному отделу культуры (заведующий тов. Елисеев) и заведующей райбиблиотеки тов. Жилиной следует принять все меры к тому, чтобы в ближайшие дни отстройка этого помещения была закончена.

Не готовы для работы в зимних условиях и большинство сельских киноустановок, хотя кинокамеры и моторные в зимнее время отопляются очень плохо, что отражается на работе киноаппаратов и ведёт к некачественному показу кинофильмов.

Беззаботное отношение к подготовке культпросветучреждений к зиме допускает и районный отдел культуры (зав. тов. Елисеев). Он не контролирует ход подготовительных работ, не принимает мер к устранению недостатков, не оказывает необходимой помощи.

Чтобы создать условия для работы культпросветучреждений в зимний период, необходимо сельским Советам, зав. сельскими клубами, библиотеками, избами-читальнями и Красными чумами немедленно заняться ремонтом помещений, заготовкой топлива, приобрести инвентарь и оборудование с тем, чтобы к 1 октября закончить подготовку учреждений культуры для работы их в зимних условиях.

УСИЛИТЬ НАПРЯЖЕНИЕ В БОРЬБЕ ЗА ДОБЫЧУ РЫБЫ

Выполнить квартальный план рыбодобычи

Публикуемая сегодня в нашей газете сводка о ходе выполнения плана рыбодобычи колхозами и бригадами гослова говорит о совершенно неудовлетворительном ходе вылова рыбы в районе и угрозе срыва выполнения квартального и девятимесячного плана рыбодобычи.

III квартал уже заканчивается, а квартальное задание по району выполнено только на 61,5 процента. Факты же говорят о том, что в районе есть все необходимые условия для лова рыбы, ибо передовые колхозы, такие как «Передовик», «Красная звезда», «Ударник второй пятилетки» уже близки к выполнению квартального плана рыбодобычи.

В чём причины недопустимо низких темпов лова рыбы колхозами и гословом?

Возьмем для примера два колхоза—«Передовик» и «Комсомолец». Рыбаки колхоза «Передовик» (председатель тов. Беклемышев) выполнили план рыбодобычи третьего квартала к 15 сентября на 98,7 процента, а передовики рыбного промысла этого колхоза: бригадиры А. Пыгатов и П. Каткалев, звеньевой В. Каткалев и рядовые рыбаки: К. Чумин, Л. Камин, Р. Пыгатов и К. Могульчин уже перевыполнили квартальное задание.

Рядом с колхозом «Передовик» находится колхоз «Комсомолец» (председатель тов. Праспи). Здесь имеются такие же условия для труда рыбаков, что и в колхозе «Передовик», однако положение с рыбодобычей иное. На 15 сентября квартальный план здесь выполнен менее, чем на 50 процентов, а сентябрьское задание—только на 26.

Такие недопустимо низкие темпы по вылову рыбы в колхозе «Комсомолец» объясняются главным образом слабым руководством рыбодобычей со стороны правления рыбартели и его председателя тов. Праспи, которые не организуют труд рыбаков на промысле, не контролируют их работу, пуская это важное дело на самотёк. Поэтому здесь слабая трудовая дисциплина рыбаков, не создано напряжения в их работе.

Корликовская территориальная парторганизация, медицинские работники, работники рыбучастка, избы-читальни и сельского Совета мало способствуют колхозникам в выполнении плана рыбодобычи. Они не выезжают на места промысла, не проводят культурно-массовую работу с рыбаками и не мобилизуют их на выполнение государственного плана. Работники Корликовского рыбкоопа работают в отрыве от задач, стоящих перед колхозом, не обеспечивают рыбаков необходимыми товарами.

Исключительно плохо в текущем году ловят рыбу рыбаки колхозов и гослова Н-Вартовского рыбучастка (нач. тов. П. Крюков), выполнившие квартальный план лишь на 41 процент.

Н-Вартовский рыбучасток плохо подготовился к плавному лову. Так, к началу плавного лова было подготовлено лишь 10 плавных сетей вместо 40 по плану. Упустили начальный период плавного лова, а в это время рыбаки рыбкоопа уже добывали по 2 цент. рыбы на плавную сеть. Не организован также стрежевой лов, дающий эффективные результаты.

Особенно нетерпимое положение с выполнением плана по гослову рыбзавода. Несмотря на то, что рыбаки гослова значительно лучше, чем рыбаки колхозов обеспечены орудиями лова, одеждой, техническим руководством, однако результаты их работы остаются крайне неудовлетворительными.

Рыбзавод не использовал всех возможностей по механизации лова рыбы. До сих пор на складе лежат пять моторов для мотобударок, а рыбаки пользуются гребным флотом, что снижает производительность труда на лову и качество рыбы.

Серьезной причиной плохого выполнения плана рыбодобычи является то, что руководители Н-Вартовского рыбзавода (тт. Хозяинов, Хорошайло), начальники рыбучастков крайне мало бывают у рыбаков на местах лова, не знают их нужд и запросов, не организуют труд, слабо контролируют их работу.

Руководству рыбозавода, рыбучастков, председателям сельских Советов и колхозов следует немедленно разобраться в причинах срыва выполнения плана рыбодобычи, выставить на лов достаточное количество рыбаков, орудий лова с тем, чтобы к 1 октября добиться безусловного выполнения квартального, девятимесячного планов и сентябрьского задания по рыбодобыче.

СВОДКА

о ходе выполнения плана рыбодобычи по колхозам и рыбучасткам района на 15 сентября 1956 года

(в процентах к плану)

Наименование колхозов и рыбучастков	За сентябрь месяц	За третий квартал	С начала года
По колхозам			
«Передовик»	95,3	98,7	82,3
«Ударник 2-й пятилетки»	19,5	98,4	111,8
«Красная звезда»	34,0	93,8	82,1
Им. Микояна	41,5	77,0	68,8
Им. Сталина	21,8	73,0	67,6
Им. Ворошилова	49,6	66,4	64,3
«Новая жизнь»	18,6	63,4	75,2
«Комсомолец»	26,0	46,0	57,9
Им. Калинина	23,5	42,2	21,7
«Красное знамя»	9,7	36,4	36,8
Им. Молотова	11,4	35,0	51,1
По рыбучасткам			
Ларьякский	35,3	87,6	85,7
Корликовский	75,0	85,3	75,6
Б-Тарховский	37.0	75,1	68,3
Охтеурский	18,3	63,0	58,9
Н-Вартовский	13,0	41,0	42,8
По району	33,5	61,5	67,0

Премии за выполнение плана рыбодобычи

Бюро Окружного Комитета партии и Окружной Исполнительный Комитет депутатов трудящихся для районов, рыбучастков, колхозов и бригад, успешно борющихся за выполнение плана рыбодобычи, установили денежные премии за выполнение к 1 октября с. г. плана рыбодобычи третьего квартала и сентябрьского задания в следующих размерах:

Одну премию **в сумме пяти тысяч рублей—району.**

Две премии **по три тысячи рублей—рыбучасткам.**

Шесть премий **по две тысячи рублей—колхозам.**

Три премии **по одной тысяче рублей—бригадам гослова.**

Девять премий **по одной тысяче рублей—бригадам и звеньям колхозов.**

Сводка

о ходе заготовки кормов по колхозам района на 15 сентября 1956 г.

(В процентах к плану)

Наименование колхозов	Заготов. сена	Заложено силоса
«Красная звезда»	80,0	—
«Красное знамя»	77,0	—
Им. Микояна	72,0	133,0
Им. Калинина	70,0	3,2
«Новая жизнь»	67,0	6,1
«Передовик»	65,0	—
Им. Молотова	58,0	—
Им. Ворошилова	58,0	—
«Ударник 2-й пятилетки»	56,0	—
«Комсомолец»	52,0	—
Им. Сталина	48,0	—
По району	69,0	6,3

Быстрее отстроить баню в Ларьяке

В феврале текущего года началась подготовка к строительству бани в Ларьяке. Силами общественности было вывезено 130 кубометров строительного леса.

Строительная бригада в весенний период поставила сруб помещения, стропила, настлала потолок. Но работы по строительству ещё далеко не закончены и помощь общественности в окончательной отстройке бани крайне необходима, ибо средства в сумме 46 тысяч рублей, отпущенные райсоветом, уже почти израсходованы.

Отдельные общественные организации села, такие как рыбкооп (председатель т. Самарин), школа (дир. Сухинин) и другие оказывают активную помощь в строительстве бани, выделив и направив своих работников.

К сожалению некоторые руководители организаций ещё не придают значения этому важному мероприятию и не оказывают помощи в строительстве общественной бани. Не выделили ни одного человека на строительство бани начальник райконторы связи тов. Питухин, заведующий метеостанции тов. Брандис и другие.

В настоящее время на строительстве бани работает бригада в количестве семи человек. Чтобы не затянуть строительства, общественность села должна принять более активное участие и помочь отстроить баню к празднику Великого Октября.

И. Чорнавский.

Идет уборка картофеля

В эти дни повсеместно в колхозах района идёт уборка картофеля. В рыбартели «Красная звезда», в деревне Чехломей, колхозники, под руководством Зои Чешуиной, заканчивают копку картофеля. Закончили уборку картофеля и колхозники этого колхоза, живущие в деревне Пуг-Юг.

С особым старанием здесь работали Дарья и Вера Чумины, Николай Сигильтов, возглавлявший работу по уборке картофеля, и другие.

Убрать картофель, посаженный в селе Ларьяке на площади трех гектаров, колхозникам помогли учащиеся Ларьякской средней школы.

На уборке колхозного картофеля принимали участие ученики всех классов за исключением первого. На днях они закончат уборку на оставшемся небольшом участке.



Акмолинская область. На уборку урожая в помощь целинникам совхоза «Свободный» Есильского района из Томска приехали 140 студентов. Они были распределены по бригадам. Часть молодёжи работала на токах, 12 студентов были назначены помощниками комбайнеров. Напряженная работа на полях сочеталась с хорошим отдыхом.

На снимке: группа студентов направляется на работу. Слева направо—Алексей Притченко, Мария Кабанова, Галина Власенко, Зинаида Брейдакова, Андрей Зейдман, Мария Волкова.

Фото Ф. Сальникова. Фотохроника ТАСС.



★

Народные торжества в Египте по случаю завершения эвакуации английских вооруженных сил из зоны Суэцкого канала.

На снимке: на улицах Порт-Саида. Демонстранты приветствуют президента Республики Египет Гамаль Абдель Насера.

Фото агентства Интерконтиненталь.

Фотохроника ТАСС.

★

Республика Египет

Египет расположен в северо-восточной части Африки. Он занимает территорию около одного миллиона квадратных километров. Большая часть этой площади—безжизненные пустыни. Почти всё двадцатитрехмиллионное население страны проживает на узкой полосе вдоль реки Нил. Особенно густо заселены низовья Нила. Здесь же расположены крупнейшие египетские города: столица государства—Каир с населением в два миллиона сто тысяч человек и важнейший порт Александрия, насчитывающий почти миллион жителей. Население Египта говорит на арабском языке.

Египтяне называют свою страну «даром Нила». И действительно, Нил играет в жизни народа исключительную роль. Он служит не только единственным источником воды для орошения, без которого невозможно земледелие в этой тропической стране, но и даёт ценные удобрения для полей. Важнейшая отрасль экономики Египта — сельское хозяйство; в нём занято около двух третей всего населения страны. Египетские крестьяне выращивают пшеницу, кукурузу, ячмень, рис, сахарный тростник, финиковые пальмы, цитрусовые, оливы, овощи. Они собирают со своих полей два, а то и три урожая в год.

Большую роль в экономике страны играет хлопководство. Под хлопчатником занята примерно одна треть всех обрабатываемых земель. Египетский длинноволокнистый хлопок славится на весь мир и в большом количестве вывозится в другие страны.

Промышленность Египта представлена главным образом текстильными, хлопкоочистительными и другими предприятиями легкой промышленности. Металлообрабатывающие заводы и мастерские малочисленны, хотя страна располагает значительными запасами минерального сырья. Рабочий класс Египта насчитывает около 800 тысяч человек. На протяжении многих десятилетий развитие экономики Египта, в особенности его промышленности, было сковано из-за господства в стране английских колонизаторов.

Английские войска высадились в Египте в 1882 году. Все эти 74 года иностранной оккупации были периодом напряженной борьбы египетского народа за независимость. Особого размаха эта борьба достигла после второй мировой войны.

Много египетских патриотов пало в суровой битве за свободу, но их кровь была пролита недаром. В 1951 году египетский парламент расторгнул кабальный договор с Англией, на основании которого английские войска оккупировали Египет.

В июле 1952 года группа патриотически настроенных офицеров египетской армии совершила государственный переворот и свергла прогнивший монархический режим. Египет стал республикой.

Национально-освободительная борьба египетского народа продолжалась с неослабевающей силой. Осенью 1954 года Англия была вынуждена подписать соглашение об эвакуации своих войск, находившихся в зоне Суэцкого канала.

Вывод английских воинских частей был завершен к 18 июня 1956 года. Египетский народ торжественно отметил этот день как большой национальный праздник. А через пять дней египтяне направились к избирательным урнам, чтобы утвердить конституцию республики и выбрать президента. Подавляющее большинство избирателей отдало свои голоса за Гамаль Абдель Насера, который стал первым президентом Египетской Республики.

Со времени свержения монархического строя в Египте прошло четыре года. Несмотря на трудности, страна шаг за шагом преодолевает тяжелое наследие феодального и колониального гнета. В 1952 г. был принят закон об аграрной реформе, предусматривающий ограничение земельной собственности 200 феддданами (феддан равен 0,42 га) и наделение землей за определённую плату с рассрочкой на 30 лет безземельных крестьян (феллахов). К настоящему времени уже распределено около 250 тысяч феддданов земли. Вместе с тем начато освоение новых земель, которые отвоёвываются у пустыни.

Правительство Египта принимает меры для развития национальной промышленности—основы экономической независимости страны.

За последние годы неизмеримо возрос авторитет Египта на международной арене, что явилось результатом проводимой им независимой миролюбивой внешней политики. Несмотря на усиленный нажим со стороны западных держав, Египет отказался участвовать в агрессивном багдадском пакте, который является орудием империалистической политики на Ближнем и Среднем Востоке.

Значительно окрепло экономическое сотрудничество Египта с социалистическими странами. В обмен на сельскохозяйственные продукты, главным образом хлопок, Египет получает от стран социалистического лагеря техническую помощь, оборудование и машины, необходимые для его экономического развития. Египет был первым государством Ближнего Востока, установившим дипломатические отношения с Китайской Народной Республикой.

26 июля 1956 года египетское правительство приняло решение национализировать компанию Суэцкого канала. Этот канал, соединяющий Средиземное и Красное моря, проходит по территории Египта, он был построен египтянами. Однако доходы от его эксплуатации в течение почти девяноста лет попадали акционерной компании Суэцкого канала, то есть в руки иностранных капиталистов, главным образом английских и французских. Теперь Египет, осуществив свое суверенное право, полностью взял управление каналом в свои руки и сделал таким образом еще один шаг по пути укрепления независимости республики.

В связи с национализацией Египтом компании Суэцкого канала западные державы оказывают грубый нажим на Египет, не останавливаясь перед угрозой военного вторжения. Они пытаются помешать Египту идти по избранному им пути. Однако нет сомнения, что египетский народ найдет в себе силы, чтобы довести до конца борьбу за свою политическую и экономическую независимость. На его стороне симпатии и поддержка всего прогрессивного человечества.

П. Демченко.

За редактора Д. НАЙДО.

с. Ларьяк, типография Полиграфиздата Тюменского областного управления культуры Тираж 915 экз. Заказ 167

Пролетарии всех стран, соединяйтесь!

Стахановец

Орган Ларьякского райкома КПСС и районного Совета депутатов трудящихся, Тюменской области

Год издания 15-й
№ 78 (1126)
ВОСКРЕСЕНЬЕ
23
СЕНТЯБРЯ
1956 г.
Цена 10 коп.

Создание тёплой и сытой зимовки общественному животноводству является залогом высокого роста поголовья скота и повышения его продуктивности.

Хорошо подготовиться и провести зимовку скота

Приближается наиболее трудный и ответственный период в работе колхозных животноводов—зимовка скота. От того, как будут подготовлены животноводческие фермы к зиме, в какой мере колхозы района сумеют обеспечить скот кормами, будет зависеть рост поголовья скота и повышение его продуктивности.

Опыт некоторых колхозов района показывает, что там, где общественное животноводство в достаточном количестве обеспечивается сочными и грубыми кормами и тёплыми помещениями, где правильно организован труд животноводов, там достигаются рост поголовья скота, повышение его продуктивности, увеличиваются доходы от животноводства. Например, в колхозе имени Микояна в истекшем году своевременное создание достаточных запасов кормов, подготовка помещения и правильный уход за скотом обеспечили успешную зимовку скоту. В этом колхозе не было падежа животных, надой молока был увеличен по сравнению с предыдущим годом на 74 литра на каждую фуражную корову. Заботливо подготовились к зимовке скота в истекшем году и животноводы колхоза «Ударник второй пятилетки», где также успешно был закончен стойловый период и имело место повышение продуктивности животноводства.

Однако в нынешнем году колхозы района крайне затянули работы по заготовке кормов. Сельхозартели «Новая жизнь» и имени Калинина заготовили сена лишь на 69—70 процентов, а силоса—па 3—6 процентов к плану. Особенно плохо обстоит дело с заготовкой кормов в колхозах имени Сталина, «Комсомолец», где грубые корма заготовлены только на 48—52 процента и не заготовлено ни одного центнера силоса.

Правления колхозов и их председатели не придали в этом году серьёзного значения заготовке силоса. Ненастная погода нынешнего лета не настроила их на то, что нужно как можно больше заложить сочных кормов. В результате этого, большинство колхозов не использовали всех возможностей для создания скоту сытой зимовки и закладкой силоса совсем не занимались. Лишь один колхоз имени Микояна выполнил план закладки силоса на 133 процента, заготовив на каждую корову по пять тонн сочных кормов.

Медленная заготовка кормов затягивает уборку зерновых и картофеля, а это отрицательно сказывается на подготовке животноводческих помещений к зиме. В результате всего этого, самый крупный в районе колхоз «Новая жизнь» (председатель тов. Белкин) еще не начал строительства коровника на 80 голов скота, в колхозе имени Сталина (председатель тов. Иванов) не достроен скотный двор, не приступил к текущему ремонту животноводческих помещений колхоз «Красная звезда» (председатель тов. Спильетов) и другие.

Неудовлетворительное положение с заготовкой грубых и сочных кормов и подготовкой животноводческих помещений в большинстве колхозов района объясняется тем, что некоторые парторганизации, сельсоветы и сельскохозяйственные органы недостаточно уделяли внимания этому вопросу и не взялись, как следует, за создание прочной кормовой базы и обеспечение скота тёплыми оборудованными помещениями.

Общественное животноводство—важная отрасль сельского хозяйства, требующая повседневного внимания и квалифицированного руководства.

Руководители колхозов и сельскохозяйственные органы сейчас должны принять все меры к тому, чтобы колхозы образцово подготовились к зимовке скота. Нужно укомплектовать строительные бригады и немедленно приступить к строительству и ремонту скотных дворов. В оставшееся время до наступления зимы нужно приложить все силы к тому, чтобы создать необходимый запас грубых и сочных кормов: продолжать сенокошение, собрать с полей всю солому, убрать все корнеплоды и картофель и засыпать их на фуражные цели.

Необходимо обеспечить тщательный учет и оприходование грубых и сочных кормов, провести биркование их, передать на хранение кладовщикам и фуражирам и организовать подвозку кормов к местам зимовки скота.

Сельскохозяйственные органы и правления колхозов должны полностью укомплектовать животноводческие бригады постоянными хорошими работниками.

Долг партийных организаций и сельских Советов—установить за ходом подготовки животноводческих ферм к зимовке скота свой повседневный контроль, помочь работникам животноводства шире развернуть социалистическое соревнование за образцовую подготовку к зимнему содержанию скота. Надо мобилизовать усилия всех работников животноводства на успешное претворение в жизнь решения XX съезда КПСС по дальнейшему увеличению продуктов животноводства.

По нашему району

УБОРКА КАРТОФЕЛЯ ЗАКОНЧЕНА

Во время ударного декадника по завершению уборки урожая и заготовки кормов в колхозе имени Микояна, при большой помощи общественности, успешно проведена уборка урожая картофеля, овса и некоторых огородных овощей. За это же время было сметано около 700 центнеров колхозного сена.

В этой работе приняли исключительно активное участие работники конторы Б-Тарховского рыбучастка, рабочие водопутя и других организаций, а также многие домохозяйки деревни и учащиеся Б - Тарховской школы.

Собрали хороший урожай

Руководствуясь указаниями XX съезда партии об улучшении постановки политехнического обучения, Н-Вартовская школа поставила перед собой задачу усилить связь обучения с сельскохозяйственным производством.

Коллективы учителей и учащихся Нижне-Вартовской семилетней школы ещё весной текущего года решили оказать помощь колхозу «Красное знамя» в выращивании картофеля. Одновременно школа ставила своей целью увязать изучаемый теоретический материал с практикой сельского хозяйства и дать детям практические навыки в выполнении сельскохозяйственных работ.

Для этой цели колхоз выделил школе участок земли площадью в 0,46 гектара.

Дети сами вспахали землю, своевременно прояровизировали картофель и посадили его, придерживаясь квадратно-гнездового способа.

В июле месяце школьники пропололи участок, неоднократно окучивали картофель. При прополке и окучивании из старшеклассников особенно старательно работали Валя Ламбина, Борис Габунов, а при уборке—ученики Иванова, Халилова. Тимошин, Ильченко, Кушников, Шмигельский, Печёркин и другие.

14 и 15 сентября учащиеся начальных классов под руководством своих учителей тт. В. С. Ильченко, Т. П. Целищевой и А. А. Слипкиной собрали с этого участка хороший урожай. Всего было выкопано и убрано с участка 7400 килограммов высокосортного крупного картофеля. В некоторых гнёздах выросло до 47 картофелин средним весом по 175 граммов каждая.

Учащиеся нашей школы получили удовлетворение в том, что их труд дал хорошие результаты и выразили готовность впредь оказать колхозу посильную помощь.

Т. Лоскутов.

По родной стране

Колхозы и совхозы Саратовской области выполнили свои обязательства и сдали государству 100 миллионов пудов хлеба

Труженики сельского хозяйства Саратовской области, стремясь внести свой достойный вклад в обеспечение страны хлебом, досрочно, 16 сентября, выполнили свои обязательства по сдаче и продаже хлеба государству. Сдано 100 миллионов пудов зерна, план на 44 миллиона пудов больше, чем было заготовлено хлеба в 1955 году. Пшеницы сдано более 62 миллионов пудов. Сдача и продажа хлеба государству продолжается.

Колхозы и совхозы области в текущем году посеяли более 500 тысяч гектаров кукурузы и вырастили хороший урожай этой ценной культуры.

ТАСС.

Саратовскому обкому КПСС и облисполкому

Центральный Комитет КПСС и Совет Министров СССР с удовлетворением отмечают, что колхозы и совхозы Саратовской области проделали большую работу по расширению посевных площадей зерновых культур, повысили качество полевых работ, организованно провели уборку урожая, значительно увеличили валовой сбор зерна и с честью выполнили взятые обязательства по сдаче государству 100 миллионов пудов хлеба.

Центральный Комитет КПСС и Совет Министров СССР поздравляют колхозников, колхозниц, рабочих МТС и совхозов, специалистов сельского хозяйства, партийных и советских работников и всех трудящихся Саратовской области с достигнутыми успехами в деле производства зерна и выражают уверенность, что они и впредь с ещё большей энергией и настойчивостью будут работать над осуществлением решений XX съезда КПСС и внесут достойный вклад во всенародную борьбу за создание обилия продовольствия для населения и сырья для лёгкой промышленности.

Центральный Комитет КПСС
Совет Министров Союза ССР

Куйбышевская область даст государству 47 миллионов пудов хлеба

Уборка зерновых на полях Куйбышевской области подходит к концу. Колхозы и совхозы выполнили план хлебозаготовок, сдали и продали государству 40900 тысяч пудов хлеба—в полтора с лишним раза больше, чем в прошлом году. По инициативе тружеников сельского хозяйства Дубово-уметского района развернулось соревнование за сверхплановую сдачу зерна. Этот район выполнил своё обязательство и сдал дополнительно 300 тысяч пудов хлеба. Его примеру следуют другие районы.

Подсчитав свои возможности, колхозы и совхозы области решили сдать ещё свыше шести миллионов пудов зерна. Таким образом, область засыпает в этом году в государственные закрома 47 миллионов пудов хлеба.

ТАСС.

В честь 39-й годовщины Великого Октября

Сталевары Московского завода «Серп и молот» соревнуются в честь приближающегося всенародного праздника — 39-й годовщины Великого Октября.

Пересмотрев свои годовые обязательства, сталеплавильщики предприятия обязались выдать в нынешнем году на 1000 тонн металла больше, чем предусматривалось первоначально.

* * *

Горняки передового в Кузбассе Бачатского разреза треста «Беловуголь» выполнили задание, рассчитанное на 10 месяцев. По сравнению с тем же периодом прошлого года среднесуточная добыча угля возросла почти на тысячу тонн. Производительность труда рабочих в полтора раза превышает плановое задание. За 8 месяцев от снижения себестоимости добываемого топлива предприятие получило около двух миллионов рублей сверх плановой экономии. С начала года потребителям отгружено 124 эшелона топлива дополнительно к плану. ТАСС.

СОВЕТЫ ВРАЧА

Туберкулез—излечимая болезнь

Неуклонно растущее благосостояние народов СССР и успехи медицины в борьбе с заразными заболеваниями в нашей стране способствуют непрерывному снижению заболеваемости, в том числе и туберкулёзом.

Успешное предупреждение и лечение туберкулёза во многом зависит от самих больных. Поэтому они должны знать какими причинами вызывается туберкулёз, в чем проявляется болезнь?

Туберкулёз — заразная болезнь. Его возбудителем являются туберкулёзные палочки. Они очень устойчивы к внешним воздействиям. В сырости и темноте туберкулёзные палочки сохраняют свою деятельность до 8 месяцев. Яркий солнечный свет убивает палочку в несколько минут, при кипячении они погибают при температуре 95 градусов. Поэтому важно, чтобы жилое помещение, особенно, где живёт туберкулёзный больной, было светлым, солнечным, сухим.

Попав в организм человека, туберкулёзная палочка может вызвать его заражение. Главным источником заражения является больной туберкулёзом.

Туберкулёзная палочка от больного попадает в организм здорового человека с пылью, содержащей туберкулёзные палочки, с капельками мокроты, выделяемой больным при кашле, а также при непосредственном соприкосновении с предметами домашнего обихода, которыми пользовался больной. Высохшая мокрота является источником пылевого заражения. Вместе с вдыхаемой пылью содержащей большое количество туберкулёзных бацилл, здоровый человек вдыхает и заразное начало. Инфекция к здоровому человеку может попасть и непосредственно от больного, если он не отворачивается при кашле, чихании. Источником заражения могут быть также загрязненное бельё и посуда больного туберкулёзом, загрязненный мокротой пол. Мухи, садясь на мокроту больных, на своих лапах заносят бациллы в пищу и питьё. Поэтому нельзя оставлять пищу открытой, нужно во-время очищать мусорные ящики и другие места выплода мух.

Попавшие в организм человека туберкулёзные палочки не обязательно вызывают заболевание туберкулёзом. В организме здорового человека туберкулёзные палочки могут обезвреживаться содержащимися в крови и тканях защитными приспособлениями. Но у людей, сопротивляемость организма которых, его защитные силы подорваны непосильным трудом, тяжелыми душевными переживаниями, алкоголизмом или предшествующими заболеваниями, попавшие в организм палочки могут привести к заболеванию.

Туберкулёз может поражать любые организмы человеческого тела: легкие, кости, суставы, железы, мозг, почки, кишечник. Но чаще всего поражаются лёгкие.

Наиболее характерными признаками туберкулёза лёгких являются: понижение трудоспособности, быстрая утомляемость, плохой аппетит, похудание, повышение температуры, кашель, кровохарканье. Туберкулёзный процесс может продолжаться длительное время. Периоды ухудшения сменяются периодами улучшения, процесс идёт как бы волнообразно. В зависимости от внешних условий может наступить ухудшение или полное выздоровление.

Туберкулёз—болезнь излечимая. Залогом излечения является раннее выявление и лечение больного. Одним из основных методов лечения при всех формах туберкулёза является лечебный режим. Это—лечение свежим воздухом, закаливание организма, правильное питание и чередование труда и отдыха. Закаливание организма является неотъемлемой частью лечения туберкулёзного больного. Самая простая закаливающая процедура—обтирание водой. Оно улучшает кровообращение, способствует правильному и глубокому дыханию.

Питание имеет важнейшее значение при лечении лёгочного туберкулёза. В рационе больного должны быть следующие продукты: мясо, овощи, каша, яйца, сливочное масло, молоко, творог, ягоды.

В последние годы с успехом применяются средства, действующие непосредственно на возбудителя: стрептомицин, паск, фтивозид, тибон, витамин $Д_2$.

Большое распространение получил также метод искусственного пневмоторакса, который заключается в том, что в плевральную полость при помощи специального аппарата вводится воздух, который сжимает больное легкое. Под влиянием этого способа туберкулезные каверны в легочной ткани заживают и на их месте образовываются рубцы.

Среди многих кругов населения существует мнение, что туберкулёз можно лечить только в определённых местностях, например, на юге. Это неправильное мнение. Лечить туберкулёз можно с успехом при любом климате.

Осуществление последних решений партии и правительства, направленных на улучшение материального благосостояния советского народа, даёт возможность в значительной степени усилить борьбу с заразными болезнями, в том числе и с туберкулёзом.

А. Хлесткина,
врач районной больницы.

По следам неопубликованных писем

В редакцию газеты «Стахановец» поступило письмо, в котором член-пайщик Корликовского рыбкоопа тов. Смолин сообщает, что Корликовский рыбкооп (председатель тов. Пуртов) плохо обеспечивает рыбаков на местах промысла и жителей деревень Красный север и Корлики продуктами и товарами первой необходимости. Кроме того, тов. Смолин в своем письме говорит о недобросовестной работе продавца Корликовского сельмага тов. Кушниковой и бригадира тов. Клюшникова.

Копия данного письма нами была направлена в райрыболовпотребсоюз для расследования фактов и принятия мер.

Председатель райрыболовпотребсоюза тов. Петрушкин на днях сообщил редакции о том, что факты, изложенные в письме тов. Смолина, полностью подтвердились.

Со стороны райрыболовпотребсоюза приняты меры по устранению недостатков в работе Корликовского рыбкоопа проведено собрание членов-пайщиков Корликовского рыбкоопа с отчетом о работе правления за полугодие, на днях будет направлен катер райрыболовпотребсоюза с товарами в деревню Красный север, подбирается работник для замены заведующего Корликовской базы рыбкоопа тов. Клюшникова, который будет освобождён от работы.

Члены-пайщики потребовали на собрании от председателя рыбкоопа тов. Пуртова серьёзно поправить положение с торговлей и устранить до 15 октября отмеченные недостатки.

Тов. Пуртов на собрании членов-пайщиков и аппаратном совещании рыбкоопа дал обещание улучшить руководство торговлей и бесперебойно обеспечивать население продуктами и промтоварами.



Молодёжь Китайской Народной Республики активно участвует в социалистическом строительстве. За последний год десятки тысяч юношей и девушек Китая пришли на промышленные предприятия страны. Они успешно осваивают современную технику, овладевают новыми профессиями.

На снимке: Цзян Ли работает на станке-полуавтомате на участке молодёжной бригады.

Фото Юань Лина.

Агентство Синьхуа

Международный обзор

Суэцкий вопрос должен быть решен мирным путём

19 сентября в Лондоне открылось совещание 18 государств по суэцкому вопросу, созванное правительствами США, Англии и Франции. Главная цель, которую преследуют на совещании его организаторы, состоит в том, чтобы уговорить приглашенные в Лондон страны (Италию, Испанию, Швецию, Норвегию, Данию, Пакистан и др.) принять участие в планируемой ими так называемой «ассоциации пользователей Суэцким каналом».

План создания этой «ассоциации», выдвинутой в США и принятой правительствами Англии и Франции, предусматривает фактическое лишение Египта его суверенных прав на владение и управление каналом. По замыслу организаторов «ассоциации», она должна будет «координировать», т. е. осуществлять руководство судоходством по каналу, производить наём и использование лоцманов, взимать сборы с проходящих судов и т. д. Это значит, что проектируемая «ассоциация» намерена по сути дела хозяйничать в зоне канала. Правящие круги Англии и Франции угрожают применить против Египта силу, если он будет препятствовать деятельности «ассоциации». Одновременно они продолжают стягивать свои войска в район, находящийся в непосредственной близости к Египту.

Эти и другие провокационные мероприятия великих западных держав в отношении Египта еще больше обострили суэцкий вопрос и представляют собой серьёзную угрозу делу мира.

16 сентября Советское правительство опубликовало заявление о необходимости мирного решения суэцкого вопроса, в котором решительно осуждается политика военных приготовлений против Египта. План создания «ассоциации» расценивается в заявлении как «опасная провокация, ведущая к тому, чтобы ещё больше обострить обстановку вокруг Суэцкого канала и искусственно создавать инциденты, которые можно было бы использовать, как повод для применения силы против Египта». Военные приготовления против Египта, говорится в заявлении, грубо противоречат принципам Устава Организации Объединённых Наций. Выступая за решение суэцкого вопроса мирным путём, с учётом неотъемлемых прав Египта, правительство СССР выразило готовность участвовать в предложенной Египтом международной конференции о заключении соглашения, подтверждающего и гарантирующего свободу судоходства по Суэцкому каналу. Кроме СССР, согласие принять участие в этой конференции дали уже более 20 стран.

Стремление СССР решить суэцкий вопрос мирным путём нашло своё выражение и в опубликованных 20 сентября ответах Председателя Совета Министров СССР Н. А. Булганина на вопросы американского журналиста Кингсберп Смита. Н. А. Булганин заявил, что в целях содействия мирному решению суэцкого вопроса Правительство СССР готово принять участие в любое время и любом месте в совещании глав правительств Египта, Индии, Франции, Великобритании, США и СССР.

VIII съезд Компартии Китая

В Пекине продолжает свою работу VIII Всекитайский съезд Коммунистической партии Китая. Более тысячи делегатов, представляющих десятимиллионную китайскую Компартию подводят итоги пути, пройденного коммунистами и народом Китая за одиннадцать лет после VII съезда, и обсуждают задачи дальнейшей борьбы китайского народа за построение социализма.

Как заявил в речи на открытии съезда председатель ЦК КПК товарищ Мао Цзе-дун, Китай полностью завершил буржуазно-демократическую революцию и добился решающей победы социалистической революции. Китайский народ одержал полную победу в социалистических преобразованиях сельского хозяйства, кустарной промышленности, капиталистической промышленности и торговли. Эта победа выражается в том, что китайские крестьяне, составляющие подавляющее большинство 600-миллионного населения Китая, объединили свои силы и твердо встали на путь ведения коллективного хозяйства. В политическом отчёте ЦК КПК, сделанном секретарём ЦК товарищем Лю Шао-Ци, приводятся следующие данные: в настоящее время из 120 миллионов крестьянских дворов 110 миллионов вошли в сельскохозяйственные производственные кооперативы; объединились в производственных кооперативах 90 процентов всех кустарей одиночек; завершено преобразование всех предприятий капиталистической промышленности и торговли в смешанные государственно-частные предприятия.

Успехи, достигнутые Китаем в социалистических преобразованиях, дают китайскому народу возможность всемерно развивать социалистическую экономику своей страны, в первую очередь её основу—тяжелую индустрию. В докладе Чжоу Энь-лая о предложениях по второму пятилетнему плану развития народного хозяйства указывается, что уже к моменту выполнения первого пятилетнего плана, доля продукции тяжелой индустрии, производящей средства производства, составит более 40 проц. во всей промышленной продукции. Присутствующие на съезде представители братских коммунистических и рабочих партий более чем из 50 стран в своих приветственных речах высоко оценивают успехи китайского народа, достигнутые под руководством Компартии.

Н. Чигирь.

За редактора Д. НАЙДО.

с. Ларьяк типография Полиграфиздата Тюменского областного управления культуры Тираж 915 экз. Заказ 168

рАнее наз. Стахановец

Пролетарии всех стран, соединяйтесь!

ЛЕНИНСКОЕ ЗНАМЯ

Орган Ларьякского районного комитета Коммунистической партии Советского Союза и районного Совета депутатов трудящихся, Тюменской области

Год издания 18-й

№ 79 (1127)
ЧЕТВЕРГ
27
СЕНТЯБРЯ
1956 г.

Цена 10 коп.

Государственная библиотека СССР

Правления колхозов и индивидуальные молокосдатчики! Усилим сдачу молока в счёт государственного закупа, поможем стране создать обилие молочных продуктов!

Быстрее рассчитаться с государством по заготовкам молока

Одной из важнейших задач, поставленных XX съездом КПСС перед колхозами, является увеличение производства и заготовок молока. Для решения этой задачи созданы все условия. Партия и правительство оказывают колхозникам и заготовительным организациям повседневную помощь. Значительно повышены заготовительные цены на животноводческие продукты, создана материальная заинтересованность для работников животноводства.

Отдельные колхозы района в текущем году значительно увеличили надои молока. Например, в колхозе имени Калинина надой молока на одну фуражную корову на 1 сентября сего года, по сравнению с этой же датой 1955 года, увеличен на 293 литра, в колхозе имени Микояна—на 370 литров, в колхозе «Ударник второй пятилетки» — на 256 литров, в колхозе имени Сталина—на 213 литров. В целом по району надой молока на 1 сентября 1956 года увеличился на 130 тысяч литров в сравнении с этой же датой 1955 года.

Повышение продуктивности животноводства дало возможность колхозам нашего района досрочно рассчитаться с государством по обязательным поставкам молока.

Для выполнения государственного плана важное значение имеет и своевременный расчёт по обязательным поставкам сельскохозяйственных продуктов колхозниками и другими гражданами. Большинство индивидуальных сдатчиков района также досрочно рассчитались с государством по сдаче поставок молока. Среди них П. Мурзин, М. Соснина, Е. Сухушина из колхоза «Новая жизнь», жители села Ларьяк В. Махнёв, З. Колбышева, П. Медведев, П. Тюльканов и другие.

Колхозники колхоза имени Калинина М. Первухина, В. Винокуров, Н. Сигпльетов и многие колхозники из других колхозов, всего 80 хозяйств, сдали молоко в счёт 1957 года.

Однако не всё ещё индивидуальные сдатчики района добросовестно выполняют обязательства перед государством по поставкам молока. Так, на 20 сентября с. г. 90 хозяйств еще не приступило к сдаче и имеют недоимку по молоку. К таким индивидуальным сдатчикам относятся: Г. Киселёв, И. Кайгородов, Ф. Хозяинова, Ф. Сазонов, А. Дудин, Н. Шмаков и другие.

Это объясняется ещё и тем, что районный финансовый отдел, маслозавод и сельские Советы мало проводили организаторской работы с индивидуальными сдатчиками.

Особенно плохо организована работа с индивидуальными сдатчиками в Н-Вартовском, Б-Ларьякском и Охтеурском сельских Советах. Большим тормозом в выполнении обязательств по сдаче молока индивидуальными сдатчиками послужило то, что Н-Вартовский маслозавод (директор тов. Фадеев) в ряде населённых пунктов не организовал приёмки молока. Так, в Октябрьском лесоучастке, где насчитывается 90 сдатчиков молока, не имелось приёмного пункта.

Наряду с выполнением плана обязательных поставок молока важное значение имеет выполнение плана молока и по госзакупу. Колхоз имени Калинина ещё на 10 сентября сдал в госзакуп 83990 центнеров молока вместо 62100 центнеров по плану и сейчас продолжает сдавать молоко государству.

Однако колхоз «Новая жизнь» до сих пор не рассчитался с государством по госзакупу. Он всё ещё имеет задолженность государству. План закупа молока по району выполнен всего лишь на 40 процентов. Это также говорит о неудовлетворительной работе заготовительных органов и, в первую очередь, маслозавода.

В районе имеются все возможности для досрочного выполнения плана обязательных поставок индивидуальными сдатчиками и госзакупа колхозами, колхозниками, рабочими и служащими. Работники управления сельского хозяйства, райфинотдела, маслозавода, сельских Советов должны улучшить организаторскую и разъяснительную работу с индивидуальными сдатчиками, обеспечить бесперебойную приёмку молока во всех крупных населённых пунктах и добиться к 15 октября выполнения плана как по обязательным поставкам индивидуальными сдатчиками, так и по госзакупу колхозами и гражданами.

Активный помощник

Ученик 2 класса Вампугольской начальной школы Коля Акуленко принимал активное участие в работе бригады по созданию кормов для общественного животноводства колхоза.

Ему ещё только 9 лет, но он всё лето добросовестно работал на покосе (возил копны) и кочевал вместе с членами бригады в поле.

Бригадир и все колхозники довольны его работой.

В ДНИ УДАРНОГО ДЕКАДНИКА

Действенная помощь колхозу

В период ударного декадника в Б-Тарховском сельском Совете и правлении колхоза имени Микояна была значительно оживлена организационная работа, а в колхозной и территориальной парторганизациях улучшена массово-разъяснительная работа. Благодаря этому к уборочным работам колхоза были привлечены рабочие, служащие общественных организаций и домохозяйки деревень Б-Тархово и Пылпино.

Радостно и споро проходила работа в дни декадника по завершению плана заготовки кормов и уборке урожая зерновых и овощных культур в артели имени Микояна. Несмотря на исключительно ненастную погоду, каждый день декадника увеличивал число убранных гектаров картофеля, овса, тонн застогованного сена.

На колхозные работы тарховского и пылпинского полей и огородов ежедневно выходило до 50 человек. Особенно активное участие в работе принимали работницы рыбучастка тт. П. Змановская, А. Рякке, Е. Еронен, домохозяйки А. Казанцева, Г. Очемкина, Е. Алина, медработник П. Жальцова, зав. библиотеки Ф. Акчомкина, рабочие водопути тт. Гусельникова, Исупов, Гусев и многие другие. На уборке овса, картофеля и сенозаготовках они выполняли по полторы—две нормы в день.

Бригадир полеводческой бригады колхоза имени Микояна тов. Баргадаева, секретарь парторганизации тов. Пемгиров, колхозница тов. Соромпина и другие выпесли сердечную благодарность трудящимся деревни за оказанную колхозу помощь в период декадника.

Благодаря оказанной помощи со стороны трудящихся Б-Тарховского сельского Совета, колхоз имени Микояна 19 сентября полностью закончил уборку картофеля, овса и добился прироста заготовленного сена за период декадника на 20 процентов к плановой заготовке. Это дало возможность правлению артели поставить перед колхозниками задачу: заготовить сена сверх плана 1000 центнеров, до 1 октября полностью засыпать семена картофеля и зерновых, начать подъём зяби, усилить подготовку жилых и скотных помещений к зиме, подвезти достаточное количество кормов к животноводческим фермам на период осенней распутицы, усилить рыбодобычу. К решению этих задач сейчас и приступил коллектив колхоза.

Уборка урожая и сенозаготовки

Члены сельхозартели «Новая жизнь» Вампугольской бригады (бригадир полеводства Николай Степанович Сармаев) в этом году вырастили хороший урожай. Сейчас идёт уборка зерновых и картофеля. Несмотря на ненастную погоду, работа не прекращается.

Кроме колхозников на уборке зерновых принимают участие четыре комсомолки, приехавшие из Ларьяка на оказание помощи колхозникам в уборочных работах. Они быстро освоили работу по вязке снопов и стали перевыполнять дневные нормы. Так, Раиса Мурашова уже на второй день работы навязала 300 снопов, Нина Колбышева—174 снопа, Вера Шешукова — более 160 при норме на трудодень 150 снопов. Перевыполняет дневные нормы на вязке колхозница Марина Проломкина, навязывающая по 300 и более снопов.

В этой же бригаде группа учащихся Ларьякской средней школы в количестве 20 человек (руководитель тов. Качушкин) убирает картофель. Школьники собрали уже свыше 35 тонн картофеля с площади более трёх гектаров.

Посильное участие в работе принимают и учащиеся Вампугольской начальной школы. Под руководством учительницы М. А. Реховской они убирают в колхозе турнепс.

* * *

Большую помощь в период ударного декадника по уборке урожая и заготовке кормов колхозникам колхозов имени Калинина и «Красное знамя» оказывают рабочие и служащие организаций и предприятий Н-Вартовска.

Хорошо работали на сенокосе в колхозе имени Калинина коллективы Н-Вартовского рыбкоопа и пристани.

Сейчас от рыбкоопа в колхозе имени Калинина на уборке урожая работают 6 человек, от пристани—2 человека. Принимают участие в полевых работах и работники лесхоза.

* * *

Учащиеся 7 класса Н-Вартовской школы оказывают помощь в уборке картофеля Былинскому и Мегионскому колхозам. Колхоз «Красное знамя» при помощи общественности закапчивает выполнение плана по заготовке кормов. На 25 сентября он выполнил план сенозаготовок на 88 процентов. Особенно хорошо здесь работают колхозницы Нина Еринякова и Фаина Станкевич. Какую бы работу им ни поручил колхоз, они перевыполняют дневные нормы.



В Магадан по путёвкам комсомола прибыли новосёлы, изъявившие желание работать на освоении Крайнего Севера. Комсомольцы-москвичи направлены на работу в различные районы Магаданской области. В пригородный совхоз «Дукча» приехали 20 юношей и девушек. Здесь из новоселов создана комсомольская бригада птичниц. Опытные совхозные специалисты обучают молодёжь новой специальности. В этом году в совхозе по примеру ставропольцев применяется клеточное содержание птиц. Этот метод даст совхозу только в этом году более 350 тысяч рублей экономии.

На снимке: молодая птичница—новосёл Катя Отаманова кормит цыплят в клетках.

Фото А. Соловьёва.
Фотохроника ТАСС.

Национальный колхоз механизируется

Три года тому назад в национальном колхозе «Красная звезда» не было совершено никакой механизации. Единственным транспортом для передвижения был облас, на котором ханты ловили рыбу, перевозили её к приёмному пункту и вообще транспортировали всевозможные грузы. Тихо было на угодьях колхоза, тихо было и на центральной усадьбе. Эту тишину в то время впервые нарушил торопливый стук трёхсильного мотора, полученного колхозом для рыбаков. К первенцу будущей колхозной механизации многие рыбаки отнеслись с недоверием и чуть ли даже не враждебно. Среди рыбаков-ханты быстро распространилось мнение о том, будто с мотором рыбачить нельзя из-за того, что рыба боится шума, а значит и не будет уловов.

Очень трудно было разубеждать рыбаков, что это не так. Помню первый наш выезд с председателем колхоза на мотолодке в рыболовецкое звено. Мы собрались уже ехать с рыбаками на тоню, но как только они узнали, что мы поедем на мотолодке, сразу же отказались нас брать с собой. Особенно большую настойчивость в этом проявляли женщины. Они прямо говорили: «Если хочешь на моторе ехать, тогда сам и выполняй план рыбодобычи».

То время прошло безвозвратно. Рыбаки теперь убедились в неоценимой пользе моторов на рыбодобыче и законно требуют увеличить число мотолодок на промысле. В этом они видят повышение производительности на лову, облегчение своего личного труда, видят путь быстрого подъёма экономики колхоза.

И правление колхоза правильно решает вопросы механизации. За короткое время колхоз приобрёл еще два шестисильных мотора, купил десятисильный катер.

—Но этого нам ещё мало,— говорят колхозники, — На одной рыбе далеко не уедешь. Надо бы подумать о развитии других отраслей хозяйства. У нас много леса и мы можем район снабжать пиломатериалом, можем дать району много овощей, разработать целину.

Правление колхоза согласившись с мнением колхозников и постановило купить трактор и пилораму. Решение выполнено. Сейчас в колхозе работает свой трактор, куплена и привезена в колхоз цилорама.

Трактор будет пахать землю, боронить, вывозить на поля удобрения, подвозить лес, косить и убирать траву. Он высвободит часть рабочей силы, даст экономию в расходе трудодней.

Но это ещё не всё. На последнем расширенном заседании правления председатель колхоза тов. Сигильетов выдвинул перед колхозниками мысль купить локомобиль и к нему — электромотор. Горячо обсуждали колхозники целесообразность покупки этого двигателя. Многие сомневались в его выгодности. Но председатель колхоза тов. Сигильетов убедительно показал, что локомобиль очень экономичный в работе и через год—два он оправдает все расходы.

—Локомобиль потянет пилораму,—говорит тов. Сигильетов,—будет у нас пиломатериал. Реализуем его—доход колхозу. Мы сможем установить циркульную пилу, пар и воду от котла локомобиля будем подавать в баню, купим и смонтируем кормозапарник, установим электрогенератор и в каждый колхозный дом проведём электрический свет.

Узнав о том, какие перспективы могут быть при наличии этого двигателя, колхозники больше не сомневались в необходимости его приобретения. Они пришли к выводу, что хотя и дороговата машина, но выгодна и решили купить локомобиль.

Национальная колхозная деревня оснащается техникой. Она несёт с собой культуру, вносит новые перспективы, новую струю в жизни. С приходом механизации рождаются свои национальные кадры механизаторов. Прошло немного времени со дня прихода первой техники в колхоз, а уже как резко изменилось отношение к ней коренных жителей-ханты. Они уже не довольствуются имеющейся техникой. Они думают выдвинуть перед районом вопрос о телефонизации колхоза и установлении телефонной связи с райцентром.

И нет сомнения в том, что если такая мысль зародилась, то у настойчивых людей она будет осуществлена.

П. Павлов.

По нашему району

СВОДКА

о ходе выполнения плана рыбодобычи на 20 сентября (в проц. к плану III квартала)

Наименование колхозов	проц. выпол.
По колхозам	
«Передовик»	122,0
«Ударник 2-й пятилетки»	101,4
«Красная звезда»	99,4
«Новая жизнь»	85,1
Им. Микояна	82,5
Им. Сталина	77,1
Им. Ворошилова	75,0
«Комсомолец»	46,8
Им. Калинина	42,2
«Красное знамя»	38,9
Им. Молотова	35,2
По рыбучасткам	
Корликовский	103,0
Ларьякский	94,1
Б-Тарховский	82,6
Охтеурский	66,2
П-Вартовский	46,0
По району	79,2

Успешно ведут лов рыбы

Рыбаки и рыбачки колхозов «Передовик» и «Ударник 2-й пятилетки», борясь за право на получение премии окружкома партии и исполкома окружного Совета депутатов трудящихся за выполнение квартального плана, с каждым днём наращивают темпы добычи рыбы. Уже к 20 сентября колхоз «Передовик» выполнил план третьего квартала на 122 процента, а «Ударник 2-й пятилетки» — на 101,4 процента.

Не отстают от них и рыбаки колхоза «Красная звезда», перевыполнившие к 25 сентября квартальный план рыбодобычи.

Успешно борются за выполнение своих обязательств по досрочному выполнению плана рыбодобычи передовики рыбного промысла колхоза «Красное знамя». Так, звено тов. Черепанова за первую половину сентября добыло рыбы 2 тонны 400 килограммов, плавщик Николай Панченко добыл 8 центнеров рыбы, рыбаки тт. Лячемкин и его жена за пятидневку выловили рыбы 1400 килограммов.

Сейчас они успешно продолжают работу на лову.

От редакции

В связи с пожеланием читателей района о переименовании районной газеты «Стахановец» бюро обкома КПСС удовлетворило просьбу района, разрешив переименовать районную газету «Стахановец» в «Ленинское знамя».

Редакция районной газеты извещает читателей о том, что с № 79 (1127) газета «Стахановец» будет именоваться «Ленинское знамя».

У рыбаков Приморья

Необъятны морские просторы Дальнего Востока. И на всём протяжении—от бухты Посьет, на границе с Кореей, до берегов Курильских островов и Камчатки трудятся приморские рыбаки. Днём и ночью, в штиль и шторм бороздят они своими судами тихоокеанские воды. А в это время на рыбокомбинатах и консервных заводах, расположенных по побережью, деятельно идёт обработка рыбы. Страна ежемесячно получает с Дальнего Востока миллионы банок рыбных консервов.

Трудна, но увлекательна профессия рыбака. Большую половину своей жизни он проводит в море. В горячие дни путины рыбаки настолько отдаются любимому делу, что забывают о сне, а подчас и о еде. Так было в нынешнюю весну, когда мощная рыболовная флотилия Приморья дружно и организованно вышла на лов сельди. Прошлогодние показатели были оставлены далеко позади. Многие передовые команды траулеров и сейнеров досрочно завершили годовые планы. Имена капитанов передовых судов А. П. Терского, Н. Н. Селиончика, П. М. Хоменко, П. М. Готовского и многих других достойно занесены на краевую доску почёта.

Прошли бурные дни на лове сельди, а о передышке никто даже и не думал. Флот Южного и Северного Приморья сразу же перевооружился с кошельковых неводов на тралы и начал лов донных рыб, главным образом камбалы. Одновременно шла подготовка к лову скумбрии. Но из-за холодных дождей и туманов ожидаемая скумбрия задержалась и рыбаки развернули массовый лов жирующей сельди и разнорыбицы.

Мы пробыли несколько дней в Хасанском районе, одном из крупных рыболовецких районов края. И всюду—на рыбокомбинатах и базах, на океанских сейнерах и ботах—чувствуется большой подъём, вызванный развернувшимся соревнованием за выполнение взятых обязательств.

В посёлке Зарубино на Первом сейнерном комбинате рабочий день начинается рано. Ещё не успеет раствориться предутренняя мгла, как от пирса в залив Петра Великого уже отходят рыболовецкие суда. Капитаны опытным глазом по цвету воды, по каким-то почти невидным пятнам определяют место для промысла. Рыбаки приступают к лову.

Вот сейнер «Гжелка». Его возглавляет опытный, хорошо известный в Приморье капитан П. К. Фоменко. Руководимая им команда весной выловила в сахалинских водах 5,5 тысячи центнеров сельди. Годовой план был завершён. Рыбаки дали слово выполнить два годовых плана. И это обязательство осуществляется успешно.

—В нашей работе не приходится считаться со временем. Если рыба идёт—трудимся без отдыха,—говорит П. К. Фоменко.

—А как оплачивается ваш труд?—спросили мы у капитана.

—Зарабатываем хорошо. Никто из команды не жалуется.

Мы заглянули в ведомость: да жаловаться рыбакам на заработок действительно не приходится. За два месяца ловец команды А. М. Фёдоров заработал более 20 тысяч рублей, механик А. Д. Грицких—40,5 тысячи, а сам П. К. Фоменко—около 50 тысяч рублей.

Второе место после «Гжелки» занимает сейнер «Голавль». Его капитан Ф. Д. Лысенко, плотный человек с бронзовым от загара лицом, в туго застёгнутом кителе,—также опытный рыбак. «Бес партийный, а душа коммуниста»,—говорит о нём секретарь партийной организации Т. И. Миронов.

Между командами этих судов, как и между капитанами, уже давно разгорелось, хоть и нигде не записанное, живое, действенное соревнование.

На соседнем рыбокомбинате «Славянка» с особым уважением говорят о капитане А. Д. Давыдове. Его команда ежедневно доставляет по 20—25 центнеров рыбы. Сам Давыдов ходит в море уже около 20 лет.

—Люблю я свое дело,—рассказывает он,—даже в праздники не могу усидеть на берегу. Привычка такая выработалась. Не могу в горячее время отдыхать. Уж вы меня извините, пойду. Хороши гости, но... уж больно погода ласкова.

Погода в это время действительно радовала. Но она здесь неустойчива, изменчива и своевольна. Вдруг скрылось солнце, небо заволокли облака. Над водой нависла густая пелена тумана. Изумрудная гладь моря, тронутая лёгкой рябью, заволновалась, пришла в движение, вспенились белые гребни волн. Ветер крепчал. Погода не благоприятствовала лову, однако на нашем пути то и дело попадались сейнеры, которые всё ещё не уходили с моря. Иные пережидали непогоду, спрятавшись от ветра за спину какого-либо острова.

Рыбаки Приморья приняли на себя большие обязательства. Они решили досрочно, к 7 ноября, выполнить государственный план этого года и дать дополнительно 200 тысяч центнеров рыбы и 2 миллиона банок консервов. Свое слово рыбаки подкрепляют практическими делами. Завершив досрочно полугодовое задание, они к 1 июля дали сверх плана 85,8 тысячи центнеров рыбы и 1 миллион 740 тысяч банок консервов. Настойчивость, с которой приморские рыбаки борются за выполнение взятых обязательств, укрепляет веру в успех дела.

И. Виноградов.

Многотысячный митинг в Саратове

С большим воодушевлением встретили трудящиеся Саратовской области приветствие ЦК КПСС и Совета Министров СССР в связи с успешным выполнением обязательства по сдаче государству 100 миллионов пудов хлеба.

20 сентября в Саратове состоялся многотысячный митинг. Более ста тысяч рабочих, служащих, студентов собрались на площади революции. На митинге выступили первый секретарь Саратовского обкома КПСС Г. А. Денисов, электромонтёр подшипникового завода тов. Шеретнев, электросварщица судоремонтного завода тов. Рассказова и другие.

Митинг единогласно принял резолюцию, в которой заверил ЦК КПСС и Советское правительство в том, что труженики Саратовской области добьются новых больших успехов в развитии сельского хозяйства.

(ТАСС).

За редактора Д. НАЙДО.

с. Ларьяк типография Полиграфиздата Тюменского областного управления культуры Тираж 915 экз. Заказ 169

Пролетарии всех стран, соединяйтесь!

ЛЕНИНСКОЕ ЗНАМЯ

Орган Ларьякского районного комитета Коммунистической партии Советского Союза и районного Совета депутатов трудящихся, Тюменской области

Год издания 16-й
№80 (1128)
ВОСКРЕСЕНЬЕ
30
СЕНТЯБРЯ
1956 г.
Цена 10 коп.

Трудящиеся района! Шире развернем социалистическое соревнование в честь 39-й годовщины Великой Октябрьской социалистической революции. Порадуем Родину новыми производственными успехами!

Развернём социалистическое соревнование в честь Великого Октября

Из года в год советский народ встречает славную годовщину Великой Октябрьской социалистической революции новыми достижениями в выполнении и перевыполнении хозяйственных планов.

Вместе со всем народом страны трудящиеся нашего района готовятся достойно встретить 39-ю годовщину Великого Октября. На предприятиях и в колхозах района рабочие, служащие и колхозники подводят итоги социалистического соревнования и берут новые повышенные обязательства.

Отдельные коллективы уже сейчас рапортуют о досрочном выполнении установленных планов. С честью выполнили свои обязательства рыбаки колхоза «Ударник 2-й пятилетки» (председатель тов. Мурашов), Корликовского гослова (бригадир тов. Кунин). досрочно выполнившие годовой план рыбодобычи на 121—112 процентов.

Активно включились в предоктябрьское социалистическое соревнование и успешно выполняют взятые обязательства рыбаки колхоза «Передовик» (председатель тов. Беклемышев), находящегося накануне завершения годового плана.

Борются за досрочное выполнение государственного плана рыбодобычи и уже близки к выполнению его колхоз «Красная звезда» (председатель тов. Сигпльетов), Ларьякский и Корликовский рыбучастки (нач. тт. М. Кондаков и Богданов).

Растет число соревнующихся среди работников животноводческих ферм колхозов. Они берут обязательства образцово подготовиться к зимнему содержанию скота, увеличить его продуктивность.

Однако не везде предоктябрьскому социалистическому соревнованию уделяют достаточное внимание. В отдельных предприятиях и колхозах района оно ещё слабо развёрнуто. Поэтому многие из них отстают с выполнением государственных заданий. Особенно плохо обстоит дело с выполнением плана рыбодобычи в колхозах имени Калинина и «Красное знамя», в которых годовой план по добыче рыбы выполнен лишь на 21—39 процентов, только на 56—58 процентов доведено выполнение плана по добыче рыбы в колхозах имени Молотова и «Комсомолец». Формально организовано соревнование среди рыбаков гослова и колхозов Н-Вартовского и Охтеурского рыбучастков, вследствие чего с годовым планом по добыче рыбы они не справляются, выполнив его на 45—65 процентов.

Отсутствием настоящего действенного социалистического соревнования можно объяснить - большое отставание в заготовке кормов для скота в колхозах имени Сталина и имени Ворошилова, которые только на половину обеспечили общественное животноводство кормами.

Большие и ответственные задачи в эти дни стоят перед партийными, комсомольскими и профсоюзными организациями. Они должны по-настоящему возглавить развернувшееся социалистическое соревнование в честь 39-й годовщины Октября, мобилизовать трудящихся на улучшение работы предприятий и колхозов и досрочное завершение всех хозяйственных планов. Нужно добиться такого положения, чтобы каждый рабочий, колхозник, служащий был участником предоктябрьского соревнования и чтобы каждый соревнующийся с честью выполнил свои обязательства. Для этого нужно организовать гласность соревнования, проводить взаимопроверку выполнения взятых обязательств, вскрывать и устранять причины отставания предприятий и колхозов, передавать опыт передовых отстающим.

Сводка

о ходе заготовки кормов по колхозам района на 25 сентября 1956 г.

(В процентах к плану)

Наименование колхозов	Заготов. сена	Заложено силоса
«Новая жизнь»	74,0	6,1
Им. Калинина	73,0	3,2
«Красное знамя»	88,0	—
Им. Микояна	83,0	133,0
Им. Сталина	56,0	—
«Красная звезда»	91,0	—
«Ударник 2-й пятплетки»	85,0	—
«Передовик»	65,0	—
«Комсомолец»	100,0	—
Им. Молотова	100,0	—
Им. Ворошилова	58,0	—
По району	75,1	6,3

СВОДКА

о ходе выполнения плана рыбодобычи на 25 сентября
(в проц. к плану III квартала)

Наименование колхозов	проц. выпол.
По колхозам	
«Передовик»	128,0
«Ударник 2-й пятилетки»	112,0
«Красная звезда»	105,0
Им. Сталина	86,5
Им. Микояна	86,1
«Новая жизнь»	85,1
Им. Ворошилова	79,0
«Комсомолец»	48,9
Им. Молотова	48,4
«Красное знамя»	46,5
Им. Калинина	42,2
По рыбучасткам	
Корликовский	100,8
Ларьякский	100,2
Б-Тарховский	85,7
Охтеурский	76,8
Н-Вартовский	46,9
По району	84,3

ПРЕТЕНДЕНТ НА ПРЕМИЮ

Рыбаки национального колхоза «Передовик» (председатель т. Беклемышев), включившись в предоктябрьское социалистическое соревнование за достойную встречу 39-й годовщины Великой Октябрьской социалистической революции и борясь за право на получение премии окружного комитета партии и окрсовета депутатов трудящихся, досрочно перевыполнили сентябрьское задание, квартальный план и находятся накануне выполнения годового плана по добыче рыбы.

Колхоз «Передовик» является претендентом на премию окружкома партии и окрисполкома депутатов трудящихся.

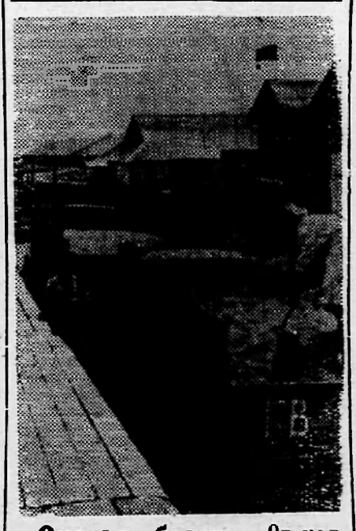

Омская область. От колхозов Молотовского района на Бердниковский заготовительный пункт непрерывно поступает зерно нового урожая.

На снимке: шоферы члены КПСС А. Е. Гришин и М. Ф. Корнев доставили зерно из колхоза имени Сталина. На машине (справа) лаборантка Е. Руденко берёт пробу зерна.

По родной стране

В честь 39-й годовщины Октября

На предприятиях страны ширится социалистическое соревнование в честь 39-й годовщины Великой Октябрьской социалистической революции.

Большого успеха добился коллектив объединения «Башнефть». 24 сентября он рапортовал о досрочном выполнении сентябрьского плана добычи жидкого топлива. За счёт снижения себестоимости нефти с начала года получено 19 миллионов рублей сверхплановой экономии.

Достойную встречу всенародному празднику готовят металлурги. Сталевары первого мартеновского цеха завода имени Петровского (Днепропетровск) с начала года выдали 1340 скоростных плавок, в том числе 500 сварены на первой печи, где трудится Федор Карпенко, удостоенный почётного звания лучшего сталевара Советского Союза. Вместе со своими сменщиками Петром Махотой и Георгием Сергеевым он сварил с начала года три эшелона сверхпланового металла.

Уголь сверх плана

Шахтёры Кизеловского угольного бассейна (Молотовская область) встречают 39-ю годовщину Великого Октября повышенной добычей топлива.

В бассейне выдают уголь сверх девятимесячной программы уже 12 шахт. Они отправили промышленным предприятиям Урала свыше 70 эшелонов сверхпланового топлива.

* * *

Коллектив шахты — новостройки № 32 комбината «Воркутуголь», выполняя предоктябрьское социалистическое обязательство, досрочно завершил десятимесячную программу угледобычи. Горняки передового предприятия Печерского бассейна отправили с подъездных путей шахты 51-й эшелон с топливом, добытым с начала года дополнительно к плану.

Все шире развёртывается социалистическое соревнование в честь 39-й годовщины Октябрьской социалистической революции на шахтах Узбекистана. Шахтёры республики одержали новую трудовую победу: досрочно завершена производственная программа девяти месяцев.

Коллектив передового предприятия Ангрена—шахты № 9 выдал на-гора в счёт октября 25 тысяч тонн топлива.

* * *

Предприятия треста «Александрияуголь» (Кировоградская область) досрочно завершили девятимесячное задание. Наибольшего успеха добились горняки Байдаковского углеразреза, достигшего проектной мощности. Среднесуточная добыча топлива здесь на 400 тонн выше прошлогодней. От снижения себестоимости угля разрез получил больше 600 тысяч рублей экономии.

(ТАСС).

Готовят достойную встречу Октябрю

Успешно выполнив годовой план рыбодобычи ещё в начале третьего квартала, рыбаки колхоза «Ударник 2-й пятилетки» включились в предоктябрьское социалистическое соревнование и взяли на себя обязательство сдать государству 300 центнеров рыбы сверх плана.

Для выполнения этой задачи они использовали все имеющиеся возможности. Так, по инициативе опытного рыбака, звеньевого В. Прасина, в воду озера Эмтор вставлялись таловые ветки. Это дало возможность сосредотачиваться на тонях щуке крупных размеров, которая и вылавливалась нашими рыбаками в большом количестве.

Кроме тоней, рыбаки применяли на лову ставные капроновые сети, расставляя их на озере Эмтор по 5—6 порядков. Здесь также рыбаки получали хорошие уловы, добывая по полтора и более центнера рыбы за улов.

Передовыми промысловиками в соревновании являются Василий Степанович, Александр Никитич, Виктор Михайлович, Николай Петрович Прасины и Семён Максимович Камин, выполнившие годовой план по добыче рыбы от 104 до 140 процентов.

Сейчас рыбаки нашего колхоза ведут подготовку к подлёдному лову. Они готовят ямги для установки котцов, которыми закроют угодья Тык-Еган и Мохтык-Еган. Кроме того, они обловят неводами озеро Эмтор и угодья Телис-Пасол.

Трудовой подъём рыбаков нашего колхоза, их непреодолимое желание дать, как можно, больше Родине рыбы, помогут колхозу в ближайшие дни выполнить взятое дополнительное сверхплановое обязательство по добыче рыбы.

В. Мурашов.

Впечатления от поездки на Всесоюзную сельскохозяйственную выставку

Заведующей животноводческой фермы колхоза имени Микояна тов. Ерёминой за хорошие показатели в работе по животноводству, летом текущего года, было представлено право поехать на Всесоюзную сельскохозяйственную выставку в Москву. В августе она получила путёвку и, впервые в своей жизни, отправилась в такой далёкий путь.

Очень много радостных впечатлений получила тов. Ерёмина в дороге, в Москве и на сельскохозяйственной выставке. Вернувшись в свой родной колхоз, она на досуге, во время перерывов на полевых работах с воодушевлением рассказывает колхозникам о том, что видела, делится передовым опытом, который она заимствовала на выставке у передовых животноводов страны.

—С первых шагов моей поездки на выставку,—говорит тов. Ерёмина,—я чувствовала внимание и заботу о себе. В Н-Вартовске, на пароходе «Орджоникидзе», мне в первую очередь предоставили классное место.

Так как я никогда далеко не ездила, то в дороге для меня всё было ново и интересно. Я с удовлетворением наблюдала за природой своего родного края, за сёлами и городами, встречающимися на речном пути.

В Тюмени, на пристани, нас — экскурсантов, заботливо встретили и в автобусе проводили на тюменский вокзал. Мне очень понравился наш областной город Тюмень. Он хорошо благоустроен: улицы гладкие, асфальтированные, по обеим сторонам их растут деревья, на пути к вокзалу встречаются красивые двухэтажные каменные здания, магазины с огромными окнами и витринами.

На станции Тюмень нас встретил председатель облсовета, а дежурный вокзала устроил в хорошо оборудованный вагон, и мы двинулись в путь по железной дороге на поезде.

Здесь ещё больше новых впечатлений: всюду поля с обильным урожаем хлебов и луга, на которых трудятся колхозники, очень часто встречаются деревни, сёла и огромные города.

Наконец, мы приехали в столицу нашей Родины—Москву. Здесь участников выставки встретил председатель выставочного комитета, который разместил нас в гостинице. Затем мы поехали на выставку.

Мне очень трудно описать всю красоту Всесоюзной сельскохозяйственной выставки. Она, как в сказке, представляет из себя как бы царство волшебника. На площадях выставки перед красивыми павильонами растут цветы, всевозможные деревья, вверх бьют водяные струи многочисленных фонтанов.

На выставке, — продолжает тов. Ерёмина,—я прожила целую неделю. За это время побывала во многих её отделах. Но особенно меня заинтересовал отдел животноводства, где были показаны достижения передовых животноводов страны. Здесь я видела лисиц с лисятами и валеры, т. е. домики, в которых они живут. Эти домики хорошо устроены и оборудованы, в них чисто, светло, просторно. За проявленную заботу о себе, лисицы щедро платят человеку. При таком хорошем уходе и содержании они дают большой приплод. Одна из них, которую мы видели на выставке, в 1955 и 1956 гг. дала приплод по 11 лисят. Нам рассказывали, что шкурки их очень высокого качества и стоят более 1300 рублей каждая.

Мне кажется, что, если бы наш колхоз перенял такой метод содержания лисиц, то звероферма дала бы ему огромные доходы, а мы, колхозники, получили бы гораздо больше на трудодень.

На выставке мы видели много и других хороших животных: быков весом в 60 и более пудов, коров, дающих за удой по 20 литров молока. Но особенно привлёк моё внимание конь-тяжеловоз, который провёз семь тонн груза. Чтобы поднять такой груз, потребуется 35 наших лошадей.

Побывала я и в Московском метрополитене, и на Красной площади, и в самом большом магазине города Москвы — ГУМе. В этом магазине столько различных отделов с разнообразными товарами, что едва ли хватит дня для того, чтобы побывать в каждом из них, а продавцов здесь гораздо больше, чем взрослых жителей и детей в нашем Б-Тархово.

О многом еще рассказывала колхозникам участница выставки тов. Еремина.

—Много полезного и интересного,—говорит тов. Ерёмина,—дала мне поездка на Всесоюзную сельскохозяйственную выставку. Очень радостно было видеть, каких достижений смогли добиться советские люди и сознавать, что каждому из нас доступно побывать в Москве. Нужно только честно, добросовестно трудиться.

С большим увлечением слушают колхозники и другие трудящиеся деревни Б-Тархово рассказы тов. Ерёминой и горят желанием ещё лучше трудиться и использовать опыт передовых людей нашей страны, который широко показывается в литературе и на Всесоюзной сельскохозяйственной выставке.

Не пора ли одуматься и взяться за работу?

Рабочий Ларьякского рыбучастка тов. Сальников недобросовестно относится к производственной работе. Он днями не появляется на производстве без всяких уважительных причин. Систематически занимаясь пьянством, позволяет хулиганские выходки и нарушает правила общественного общежития.

В августе, в пьяном виде, он избил свою жену и нарушал спокойствие граждан, живущих по соседству. В конце сентября вновь надебоширил. В петрезвом виде зашел в чужую квартиру, выбил окно и разогнал всех жителей, угрожая им ножом и топором.

Не пора ли тов. Сальникову одуматься, прекратить пьянку и хулиганство, честно взяться за работу и добросовестно относиться к ней.

М. Кондаков.

РАБОТАЮТ ПЛОХО

Плохо работает Н-Вартовская пошивочная мастерская (заведующая тов. Смирных). Она ни в коей мере не обеспечивает запросов жителей Нижне-Вартовска, не борется за ускорение прохождения заказов. Поэтому они задерживаются в мастерской по три и более месяца. Мною была отдана в пошивку шинель ещё 14 августа, но вот уже и зима наступает, а шинель всё ещё не готова и не известно, когда мой заказ будет выполнен.

Такую постановку работы в пошивочной мастерской ничем иным нельзя объяснить, как безответственным отношением к делу зав. мастерской тов. Смирных, которая не требует настоящей работы от закройщика Портнягина и не ведёт борьбы за повышение производительности труда.

Не мешало бы вмешаться в эти дела председателю Ларьякской промартели тов. Малышкину и навести в ней порядок.

В. Башмачников.



Караганда. На строительство Карагандинского металлургического завода со всех концов страны съезжается молодёжь. На монтаже металлоконструкций тепловой электростанции нового завода работает верхолаз Анатолий Кузьменко. Молодой монтажник выполняет задание на 150 процентов.

На снимке: верхолаз А. Кузьменко.

В СТРАНАХ НАРОДНОЙ ДЕМОКРАТИИ

Что несет китайским крестьянам кооперация

В настоящее время в Пиншуньском уезде в основном завершены социалистические преобразования сельского хозяйства. Эта победа явилась результатом долголетней деятельности уездной организации Коммунистической партии Китая, активно проводившей в жизнь политику партии.

Ещё во время антияпонской войны, в 1942 году, по призыву партии в уезде начали создаваться группы взаимопомощи. Опираясь на их опыт, мы в 1951 году начали в опытном порядке создавать сельскохозяйственные производственные кооперативы полусоциалистического типа. Через год такие кооперативы существовали повсеместно. К весне 1955 года во всём уезде уже было осуществлено кооперирование полусоциалистического типа.

С развитием кооперативов непрерывно росло и сельскохозяйственное производство. В 1950 году в уезде урожай с каждого му (одна пятнадцатая гектара) земли составлял в среднем 187 цзиней, а в 1955 году—288 цзиней (0,5 килограмма). Раньше уезд Пиншунь не мог обеспечить себя зерном, а в 1955 году, полностью обеспечив себя, он дал государству около 10 миллионов цзиней зерна.

Развитие производства принесло большие выгоды не только беднякам и необеспеченным середнякам, но и зажиточным середнякам. Возьмём для примера волость Яндинди. Здесь доходы в 1954 году в результате создания кооперативов увеличились у бедняков на 38 процентов, у новых необеспеченных середняков — на 31 процент, у старых необеспеченных середняков—на 28 процентов, у новых зажиточных середняков—на 5,6 процента, у старых зажиточных середняков—на 5 процентов. У всех крестьян окрепла вера в коллективный труд.

Одновременно с созданием кооперативов полусоциалистического типа партийная организация уезда Пиншунь стала готовиться к дальнейшему социалистическому преобразованию деревни. Началось постепенное снижение вознаграждения за земельный пай. В некоторых кооперативах установилась система выплаты за землю твёрдого процента, помимо которого все доходы стали распределяться по труду. Это помогло более ощутимо выявить преимущества социалистического принципа распределения доходов. Партийная организация обратила особое внимание на увеличение общественного имущества кооперативов. По данным 180 кооперативов первичного типа, в 1955 году было обобществлено более половины средств производства их членов. Это значительно укрепило коллективные хозяйства. Постепенное снижение доли вознаграждения за землю, непрерывный рост общественного имущества, воспитательная работа партийной организации способствовали повышению сознательности крестьян.

Сами крестьяне всё настойчивее стали высказываться за преобразование кооперативов в кооперативы полностью социалистического типа. После изучения положения в деревнях уездный комитет партии пришел к выводу, что для этого уже созрели необходимые условия. Однако этот важный шаг, связанный с полным обобществлением средств производства, потребовал новых усилий партийной организации. Уездный комитет организовал пятидневные курсы примерно для 10 тысяч членов партии и членов Ново-демократического союза молодёжи. На этих курсах подробно разъяснялась политика партии, а также вытекающие из неё практические задачи.

Но и в этих условиях нельзя было создавать кооперативы высшего типа одним махом. Под руководством уездного комитета в опытном порядке была создана первая группа — 9 кооперативов социалистического типа. Обобщение их опыта помогло нам в создании ещё 111 кооперативов социалистического типа. Только после этого было полностью осуществлено социалистическое кооперирование всех деревень уезда.

Кооперирование позволило внести существенные поправки в план развития сельского хозяйства уезда. Посевные площади в уезде увеличились на 3.000 му. Рост производства в этом году должен составить по сравнению с 1955 годом 36,7 процента вместо 8,4 процента, как было определено ранее.

Теперь партийный комитет уезда в соответствии с проектом «Программы развития сельского хозяйства на 1956 — 1967 годы», разработанным ЦК КПК, составил план на 12 лет по уезду. По этому плану общие доходы сельского хозяйства, лесного хозяйства, животноводства, подсобных хозяйств должны увеличиться в 6,5 раза. Намеченная партией программа вдохновляет наших крестьян на славные трудовые дела, на борьбу за прекрасную и счастливую жизнь.

ЛИ ЛИНЬ.

Секретарь Пиншуньского укома КПК.

Редактор Е. АРТЮХОВА.

Объявление

Х-Мансийское окруправление по делам рыбколхозов производит набор на одногодичные курсы бухгалтеров.

Желающие поступить могут обратиться в Ларьякское управление рыбколхозов до 3 октября 1956 года.

Управление райколхозов.

г. Ларьяк типография Полиграфиздата Тюменского областного управления культуры Тираж 915 экз. Заказ 170

Пролетарии всех стран, соединяйтесь!

ЛЕНИНСКОЕ ЗНАМЯ

Орган Ларьякского районного комитета Коммунистической партии Советского Союза и районного Совета депутатов трудящихся, Тюменской области

Год издания 16-й
№81 (1129)
ЧЕТВЕРГ
4
ОКТЯБРЯ
1956 г.
Цена 10 коп.

Труженики колхозной деревни! Быстрее завершим уборку урожая, полностью засыплем семена высокого качества в каждом колхозе, успешно закончим сельскохозяйственный год! Этого требуют интересы дальнейшего подъёма сельского хозяйства района.

Во-время засыпать семена высокого качества

Претворяя в жизнь решения XX съезда КПСС по увеличению продуктов сельского хозяйства в стране, труженики колхозной деревни разработали перспективные мероприятия, в которых предусмотрели значительное расширение посевных площадей в 1957 году, рост валовых сборов всех сельскохозяйственных культур. Понятно, что решить все эти большие задачи можно только при условии, если все колхозы будут иметь к началу сева достаточное количество отборных, высококондиционных сортовых семян, ибо для получения высоких урожаев важно не только хорошо обработать почву, накопить в ней больше влаги, во-время провести сев, но и посеять хорошие высокоурожайные, сортовые семена.

Согласно порядку, установленному правительством, создание семенных фондов должно проводиться из отборного сортового зерна, прежде всего из урожая сортовых участков, а при недостатке их—из зерна с наиболее урожайных полей общих посевов. Это создаст самые благоприятные возможности для того, чтобы каждый колхоз имел полноценные семенные фонды всех сельскохозяйственных культур.

Однако об этом забывают отдельные руководители колхозов и специалисты сельского хозяйства нашего района. Они не используют всех возможностей, явно недооценивают значения доброкачественных семян в деле повышения урожайности и увеличения валовых сборов зерна. Семенные фонды в отдельных колхозах засыпаются в последнюю очередь, недостаточно просушенными, вследствие чего к началу весеннего сева не оказывается своих высококачественных семян. Так, в сельхозартелях «Новая жизнь», имени Калинина и рыбартелях «Красное знамя», имени Микояна, «Красная звезда» из года в год не имеется своих семян. Их приходится завозить из других районов с большим опозданием, ввиду чего посев колхозы производят с нарушением сроков, овёс не успевает вызревать и его приходится скашивать на зеленку.

В текущем году к уборке урожая колхозы приступили также с большим опозданием, поэтому в сельхозартелях района уборка зерновых и картофеля на 25 сентября ещё не закончена, к обмолоту зерновых также не приступили. Все это ведёт к тому, что колхозы сами себя лишают возможности иметь высококачественные семена.

Сельхозартелям имени Калинина и «Новая жизнь» нужно засыпать на семена 165—190 центнеров зерновых, а рыбартелям «Красное знамя», им. Микояна, им. Сталина и другим—от 5 до 30 центнеров, однако ни одного центнера в этих колхозах на семена ещё не засыпано.

В 1955 году сельхозартели имени Калинина и «Новая жизнь» семена засыпали несвоевременно и с повышенной влажностью, поэтому к началу весеннего сева они оказались с низким процентом всхожести. Председателям этих артелей тт. Котович и Белкину следовало бы учесть ошибки прошлых лет и в текущем году сразу же после уборки организовать обмолот, просушку и засыпку семян, но однако этого не делается. Повинны в этом и работники управления сельского хозяйства, которые оказались не требовательными и не настойчивыми в вопросах подготовки и засыпки семян.

Плохо обстоит дело в сельхозартелях и с засыпкой семенного картофеля. На 25 сентября в колхозе «Новая жизнь» было засыпано лишь 30 процентов, а в колхозе имени Калинина—еще меньше.

Поставленные перед сельским хозяйством задачи всемерного повышения урожайности всех сельскохозяйственных культур требуют резкого улучшения ведения семенного хозяйства. Нужно добиться такого положения, чтобы в текущем году каждый колхоз обеспечил себя собственными доброкачественными семенами. Специалисты сельского хозяйства и председатели колхозов должны организовать уборку и обмолот в первую очередь семенных участков. Нужно сразу же проводить сушку и сортировку семян, ни в коем случае не откладывая эту работу на зиму, довести семена до посевных кондиций и создать нормальные условия для их хранения.

Долг сельскохозяйственных органов и колхозов—своевременно и с высокими посевными качествами засыпать посевные фонды.

По Советскому Союзу



Ленинград. На электровакуумном заводе „Светлана" создан новый цех полупроводниковых германиевых триодов. Первые партии германиевых триодов, изготовленных на этом заводе, уже отправлены на предприятия страны.

На снимке: на участке окончательной сборки полупроводникового прибора триода. На переднем плане—сборщица Галина Троянова.

На строительстве гидростанции

Коллектив строителей Камского гидроузла встречает 39-ю годовщину Великого Октября новой трудовой победой. 30 сентября поставлен под промышленную нагрузку гидротурбогенератор № 15 третьей секции ГЭС. Теперь от Камской ГЭС дают дешевую электроэнергию в Уральское энергокольцо уже 20 агрегатов. До конца года намечено сдать в эксплуатацию еще три агрегата третьей секции.

* * *

30 сентября дала промышленный ток Ворошиловградская ГЭС. Завершено строительство первой очереди этой крупнейшей на Украине электростанции. Мощный турбогенератор даёт промышленным предприятиям Донбасса 100 тысяч киловатт электроэнергии в час. А всего будет установлено шесть таких агрегатов.

Коллектив строителей выполнил все работы первой очереди в установленные правительством сроки. Промышленный ток Ворошиловградской ГРЭС пошёл в энергокольцо Донбасса.

(ТАСС).

В честь 39-годовщины Великого Октября

Горняки Кузбасса, развернув соревнование в честь 39 годовщины Октября, выполнили сентябрьский план с превышением. Сверх плана потребителям отгружено более тридцати эшелонов высококачественного топлива. Задание по коксующимся углям значительно перевыполнено.

* * *

Горняки треста «Молотовуголь» (Московская область) закончили девятимесячный план и начали добывать топливо в счёт октября. Соревнуясь в честь 39-й годовщины Великой Октябрьской социалистической революции, шахтёры треста дали Родине за 20 дней сентября более 8200 тонн топлива сверх плана.

(ТАСС).

Государство обеспечило мне спокойную старость

Коммунистическая партия и Советское правительство неустанно заботятся об улучшении благосостояния нашего народа. Одним из проявлений заботы о советских людях является новый Закон о государственных пенсиях, который с 1 октября вступил в силу. Он значительно улучшает положение советских граждан, являющихся пенсионерами.

Около сорока лет проработал я на руководящих работах в торгующих организациях: сельпо, райрыболовпотребсоюзе, рыбкоопе. Сейчас работаю председателем Ларьякского сельского Совета. Мне уже 64 года и я являюсь пенсионером.

Несколько лет мне выплачивали пенсию по 150 рублей в месяц. По новому Закону я буду получать пенсию по старости, с учётом 17-летнего беспрерывного стажа работы и двух иждивенцев, в сумме 959 рублей. Такая пенсия вполне обеспечивает мне и моей семье благополучную жизнь.

Я от всей души благодарю Коммунистическую партию и наше правительство, которые обеспечили мне и тысячам других пенсионеров спокойную старость.

И. Чернявский.

Сердечно благодарю

Много лет я работала в Ларьякской больнице санитаркой, здесь и потеряла трудоспособность.

Но я не была оставлена без внимания. Отдел государственного обеспечения начислил мне по инвалидности пенсию в сумме 225 рублей.

По новому Закону мне почти вдвое увеличена пенсия. Я буду получать теперь 421 рубль в месяц. Мне 54 года, но я не забочусь о том, как проживу старость, она мне обеспечена.

Такая забота о человеке проявляется только в нашей Советской стране. Я сердечно благодарю родную Коммунистическую партию и наше Советское правительство за отеческую заботу о простом человеке.

Ф. Трофимова.

Большое спасибо

Забота нашей партии и Советского правительства о людях безгранична. Особенно это ощущается нашим народом после XX съезда партии. За короткий период времени в стране осуществлен целый ряд мероприятий, направленных на повышение материального положения трудящихся. Одним из них является утверждение нового закона о государственных пенсиях.

Мой муж погиб в боях за Родину в Великой Отечественной войне. На моём иждивении осталось четверо детей. Получая помощь от государства, как семья погибшего воина, я уже подняла двух детей, которые теперь работают. Двое находятся ещё на моем иждивении. На них я получала пенсию в сумме 240 рублей.

Сегодня мне вручили из райсобеса извещение, в котором сообщили, что по новому Закону я буду получать пенсию на двух детей в сумме 394 рубля.

Большое спасибо партии и Советскому правительству за заботу о нас, семьях погибших военнослужащих.

М. Коробицына.

ХАРЬКОВСКОМУ ТРАКТОРНОМУ ЗАВОДУ—25 ЛЕТ

Четверть века назад—1 октября 1931 года в строй действующих вступил Харьковский тракторный завод.

За 25 лет работы ХТЗ дал сельскому хозяйству около 500 тысяч тракторов.

В шестой пятилетке ему предстоит выпустить на 180 тысяч тракторов больше.

От семи свиноматок 116 поросят

Зинаида Степановна Паинен в период Великой Отечественной войны (1941 г.) по эвакуации с Запада прибыла в д. Былпно, вступила в сельхозартель «Новая жизнь» и с тех пор в течение 15 лет честно работает в этой артели. Шесть лет она работала телятницей, три года—на полеводстве и вот уже четыре года Зинаида Степановна работает свинаркой и добивается хороших показателей.

В этом году тов. Паинен от семи свиноматок получила и сохранила 116 поросят. На 1 октября было уже два опороса и в декабре ожидается третий. Как тов. Паинен добилась таких успехов?

—В моей работе нет особого секрета,—говорит Зинаида Степановна. Весь секрет состоит в том, что с первых дней моего прихода на ферму, я добросовестно отношусь к своим обязанностям и стараюсь как можно лучше ухаживать за поросятами, чтобы всех сохранить и получить больше доходов от свиноводства.

Зинаида Степановна следит за каждой свиноматкой с первого дня случки. Она точно знает день случки каждой свиноматки, поэтому своевременно ведёт подготовку к опоросу. В зимний период, во время опороса, Зинаида Степановна сутками не уходила с фермы, чтобы принять роды от свиноматок. В связи с тем, что в свинарнике нет настоящих условий для сохранения поросят, так как в нём холодно, помещение не приспособленное, тов. Паинен вытапливала помещение ночью, устраивала новорождённых поросят в ящиках на печке, а через полтора часа после рождения подсаживала к матке.

Она внимательно следит за тем, чтобы маленькие поросята были накормлены не менее четырёх раз в сутки, а после полумесячного возраста начинает подкармливать молоком, а потом обратом. Все поросята у ней бывают хорошей упитанности. В двухмесячном возрасте они весят по 16—18 килограммов.

У тов. Паинен могли бы быть ещё лучшие показатели, если бы правление колхоза уделяло больше внимания развитию свиноводства, создавало бы условия для содержания свиней. Сейчас наступает зимний стойловый период, а свинарник стоит без крыши, свиньи временно находятся в помещении телятника, а когда отремонтируется свинарник—не известно, так как нет ещё пиломатериала, пилорама же в колхозе не работает. Кормов в настоящее время на ферме недостаточно и тов. Паинен приходится самой доставлять корма на ферму, никто ей в этом помощи не оказывает.

Правлению сельхозартели «Новая жизнь» (председатель тов. Белкин) необходимо ускорить ремонт свинарника и создать все условия для работы на свиноферме.

С бригадного собрания

Во второй половине сентября труженики Соснинской бригады сельхозартели «Новая жизнь» на бригадном собрании подвели итоги работы по заготовке кормов и уборке урожая.

Заслушав информации члена правления артели тов. Шабгинова и полевода тов. Манджикова о состоянии подготовки к стойловому содержанию скота и уборки урожая, члены бригады выступили с резкой критикой в адрес отдельных колхозников, таких как Е. Сухушиной, Р. Яровой, Юнусовых и других, уделяющих больше внимания личному хозяйству и мало принимающих участия в колхозной работе. Кроме того, члены бригады критиковали председателя колхоза тов. Белкина, который редко бывает в Соснинской бригаде и не оказывает ей практической помощи.

Отметив и другие недостатки в работе, мешающие выполнению заданий по заготовке кормов и уборке урожая, собрание наметило меры по устранению их.

Затем были подведены итоги соревнования и передовикам вручены вымпелы.

Вымпел «Лучшая доярка» вручён Манне Сплиметовой, вымпел «Передовик заготовки кормов»—копнильщице, выполняющей дневные нормы на 120—150 процентов, Рапсе Соснпной, вымпел «Передовик полеводства» вручён ученику П-Вартовской школы Александру Мартемьянову.

Отмечена также хорошая работа по заготовке кормов грабельщика А. Сухушина, по уборке урожая— А. Сухушиной и Е. Дубровиной, доярок—А. Мартемьяновой и Г. Пермитиной.

И. Сарманов.

Передовики колхозного производства

Заслуженным уважением среди членов сельхозартели «Новая жизнь» пользуются передовики колхозного производства Михаил Тарасович Руднев, Алексей Леонтьевич Былин, Демидон Илларионович Ларионов.

В этом году они много потрудились на заготовке кормов для общественного животноводства. Так, тов. Руднев за период сенокоса на сенокосилке, вместе со своим сыном скосил более 300 га трав. Тов. Ларионов работал звеньевым мётчиком сам он сметал 5230 центнеров сена, а его звено—18 тысяч центнеров. Весь период сенокоса работал на граблях Алексей Леонтьевич Былин.

Все эти члены артели своим трудом умножают общественное богатство колхоза.

Повысили продуктивность животноводства

Животноводы колхоза «Ударник второй пятилетки», борясь за выполнение обязательств по увеличению поголовья скота и повышению его продуктивности, добились неплохих результатов в развитии животноводства. В текущем году план крупного рогатого скота и молочного поголовья выполнен на 101 процент, получен и полностью сохранён деловой выход молодняка.

Повысилась и продуктивность животноводства. В 1956 году от каждой фуражной коровы колхоз получил по 794 литра молока. Это более чем в два раза выше удоя 1954 года и на 252 литра больше, чем было надоено на фуражную корову в 1955 году. Повышение продуктивности животноводства снизило затраты человеческого труда. Так, в 1955 году на каждый центнер молочной продукции затрачивалось по 5,1 человекодней, а в текущем году—по 3,5.

Этих успехов колхоз добился благодаря самоотверженному труду доярки Матрёны Васильевны Прасиной, которая заботливо ухаживает за животными, своевременно организует случку коров, не допуская их яловости. Весь скот колхоза был закреплён за пастухом и своевременно выгонялся на луга. Кроме соблюдения режима скота на лугу, доярка М. Прасина давала коровам дополнительный корм.

Не меньшей заслугой в повышении молочной продуктивности является честный и добросовестный труд работников по заготовке и вывозке к ферме кормов тт. В. М. Прасина (бригадира сенозаготовок), его жены Аксиньи Никитичны и остальных членов этой бригады.

Павлушева,
счетовод колхоза.

Пенсии по новому Закону

2 октября в помещении партийной библиотеки проходило собрание, посвящённое вручению пенсионных удостоверений пенсионерам с. Ларьяка. С докладом о новом Законе о государственных пенсиях выступила зав. отделом социального обеспечения тов. Пестрикова.

Затем председатель исполкома райсовета тов. Пумпнов вручил пенсионерам пенсионные удостоверения.

Получив удостоверение, пенсионер А. Партымов сказал:

—Около трёх лет я получал пенсию по 150 рублей в месяц. Сейчас моя пенсия увеличилась более чем в четыре раза. Я горячо благодарю партию и правительство за заботу о простом человеке и за то, что они обеспечили мне старость.

Пенсионные удостоверения были вручены также пенсионерам тт. Осину, Титовой, Шарыповой. Коркиной, Тюлькапову и другим.

Все они сердечно благодарили родную партию и Советское правительство за заботу о трудовом народе нашей страны.

Международный обзор

Угрозы по адресу Египта продолжаются

Империалисты продолжают попытки восстановить свой контроль над принадлежащим Египту Суэцким каналом.

В Лондоне 19—21 сентября состоялось совещание представителей группы стран, созванное правительствами США, Англии и Франции для обсуждения выдвинутого государственным секретарём США Даллесом плана создания так называемой «ассоциации пользователей Суэцким каналом». Во время обсуждения этого провокационного плана среди участников совещания обнаружились разногласия. Представители ряда стран (Пакистана. Дании и некоторых других) высказывали вполне обоснованные опасения, что проектируемая «ассоциация» может быть использована для провоцирования инцидентов в зоне Суэцкого канала и создания предлогов для применения вооружённой силы против Египта. Большинство принявших участие в совещании малых стран обнаружило явное нежелание дать своё согласие на такой план действий, который мог бы вовлечь их в империалистическую авантюру западных держав на Ближнем Востоке.

Для того, чтобы обеспечить одобрение плана «ассоциации» всеми участниками совещания, Даллес был вынужден внести в первоначальный проект некоторые поправки. Одобренный совещанием проект «ассоциации» передан на рассмотрение правительств стран—участниц.

Изменения, внесенные в проект «ассоциации», не устранили её провокационного характера. На пресс-конференции 26 сентября государственный секретарь США Даллес заявил, что если Египет откажется пропустить суда «ассоциации» по Суэцкому каналу, то «такая политика Египта имела бы серьёзные последствия». Из других заявлений Даллеса видно, что под «серьёзными последствиями» он подразумевает не только организацию западными державами экономической блокады Египта, но и применение вооруженной силы. Такие же угрозы по адресу Египта содержатся в заявлениях представителей Англии и Франции.

Для прикрытия своих агрессивных действий против Египта правительства Англии и Франции обратились в Совет Безопасности ООН с просьбой рассмотреть их жалобу на «односторонние действия» Египта.

В то же время в Совет Безопасности поступила жалоба египетского правительства на действия против Египта некоторых держав, в особенности Франции и Англии, являющихся угрозой международному миру.

Заседания Совета Безопасности, посвящённые обсуждению обеих жалоб, начались 26 сентября. Можно предполагать, что во время обсуждения этого вопроса в Совете Безопасности представители Египта и дружественных ему держав постараются разоблачить попытку империалистов прикрыть свои агрессивные действия флагом Организации Объединённых Наций.

Со всех концов мира в адрес правительства и общественных организаций Египта поступают резолюции профсоюзных, женских, молодёжных и других массовых организаций солидаризирующихся с Египтом.

Всемирный совет мира, отмечая, что развитие событий, связанных с суэцким вопросом, может поставить мир под угрозу, призывает все правительства «использовать всё своё влияние для того, чтобы этот спор был решен мирным путём».

А. Шаханов.

Седьмая годовщина провозглашения Китайской Народной Республики

1 октября исполнилось семь лет со дня провозглашения Китайской Народной Республики. В этот день в Пекине по установившейся традиции состоялись праздничные парад и демонстрация трудящихся. В демонстрации приняли участие более полумиллиона человек.

ТАСС.

Новый центр текстильной промышленности Китая

В долине Гуаньчжун провинции Шэньси растёт новый центр текстильной промышленности Китая. Начиная с 1951 года там был построен ряд текстильных предприятий. К национальному празднику китайского народа в этом районе вступила в строй новая современная текстильная фабрика, имеющая 100 тысяч веретён и 3200 автоматических ткацких ставков.

Долина Гуаньчжун представляет собой прекрасную базу для развития текстильной промышленности. Под хлопком здесь занято 310 тысяч гектаров полей, с которых ежегодно собирается до 90 тысяч тонн хлопка-сырца.

ТАСС.

Редактор Е. АРТЮХОВА.

с. Ларьяк, типография Полиграфиздата Тюменского областного управления культуры Тираж 915 экз. Заказ 171

Пролетарии всех стран, соединяйтесь!

ЛЕНИНСКОЕ ЗНАМЯ

Орган Ларьякского районного комитета Коммунистической партии Советского Союза и районного Совета депутатов трудящихся, Тюменской области

Год издания 16-й
№82 (1130)
ВОСКРЕСЕНЬЕ
7
ОКТЯБРЯ
1956 г.
Цена 10 коп.

Рыбаки и рыбачки, работники рыбной промышленности! Следуйте примеру передовиков, успешно выполнивших план рыбодобычи третьего квартала, боритесь за досрочное выполнение годового плана вылова рыбы каждым колхозом!

Своевременно подготовиться к подлёдному лову

Рыбаки и рыбачки нашего района, соревнуясь за достойную встречу 39-й годовщины Великой Октябрьской социалистической революции, усиливают темпы рыбодобычи, борются за досрочное выполнение годового плана. Передовые рыбартели «Передовик, «Ударник 2-й пятилетки», «Красная звезда» и «Новая жизнь», а также бригады гослова Охтеурского и Б-Тарховского рыбучастков успешно справились с выполнением плана третьего квартала.

Успех выполнения плана вылова рыбы того или иного периода промысла всегда зависит от степени готовности к нему. Скоро наступит зима, покроются льдом реки и озера. Подходит время, когда рыбаки должны переключиться на подлёдный промысел.

Опыт прошлых лет показывает, что многие колхозы нашего района могут брать богатые уловы не только по открытой воде но и зимой. Так, например, в прошлом году рыбартели Корликовского и Ларьякского рыбучастков в период подлёдного лова значительно перевыполняли установленные задания.

Чтобы успешно вести рыбодобычу в зимний период, надо к нему тщательно готовиться. К сожалению, эту истину не всегда соблюдают отдельные руководители рыбных предприятий, колхозов и рыболовецких бригад.

Несмотря на то, что до наступления подлёдного лова осталось немного времени, в бригаде гослова Н-Вартовского рыбучастка, например, не готовы ещё сети и вентери, отсутствуют пешни, не подготовлен и другой инвентарь, а для успешного решения зимнего промысла всё это имеет решающее значение. Не лучше обстоит дело с подготовкой к подлёдному лову и в отдельных колхозах.

В оставшееся время до наступления этого ответственного периода промысла надлежит сделать многое. Уже сейчас надо иметь готовым весь комплекс инвентаря—пешни, сачки, сбрую. сани, карты, ещё раз проверить готовность орудий лова, отремонтировать имеющиеся старые ловушки, подготовить новые. Всё это займёт немало времени.

Одновременно с ходом подготовки к зимнему промыслу необходимо усилить темпы лова рыбы по открытой воде. К этим подготовительным работам надо привлечь всех колхозников, престарелых рыбаков, вторых членов семьи. не занятых сейчас на промысле.

Для успешного ведения зимнего промысла в наших условиях большое значение имеют орудия лова, изготовляемые из местного сырья, как-то: котцы, морды. Они являются высокоуловистыми, поэтому рыбаки повсеместно должны уделить особое внимание этим орудиям лова. Высокоуловистыми орудиями лова в четвертом квартале являются и вентери (фитили), сети, которые должны быть подготовлены в достаточном количестве для выполнения плана.

В условиях нашего района в период подлёдного лова также должен быть широко применён неводной лов на карасевых озёрах, курьях и затонах. Этот вид промысла надо использовать наиболее производительно, ибо успех выполнения плана в основном решается за счет неводного промысла, причём неводной лов нужно организовать с таким расчётом, чтобы мелкие орудия лова—сети, фитили, морды, котцы использовались на лову одновременно, ибо они не требуют ежедневного осмотра.

Особое внимание руководителей рыбартелей, рыбучастков и специалистов рыбной промышленности должно быть обращено на улучшение организации труда рыбаков, их расстановку, на контроль и руководство, что является основным для успешного выполнения плана рыбодобычи в любой период времени. Уже сейчас нужно организовать закрепление водоёмов и транспорта за звеньями и бригадами и решить ряд других организационных мероприятий.

Нельзя допустить такого положения, чтобы к началу подлёдного промысла не были подготовлены жилищные условия для рыбаков. На всех отдалённых рыбных угодьях необходимо подготовить избушки, обеспечить их нужным инвентарём и оборудованием, а также торговлей предметами первой необходимости.

Готовность к подлёдному промыслу должна быть проверена в каждом колхозе специальными комиссиями общественного смотра, созданными сельскими Советами, которым необходимо провести тщательную проверку и её итоги обсудить на исполкомах сельских Советов.

Первичные партийные, комсомольские и профсоюзные организации обязаны ещё шире развернуть социалистическое соревнование в честь 39-й годовщины Великой Октябрьской социалистической революции, добиваясь того, чтобы каждый промысловик выполнил и перевыполнил установленный план рыбодобычи.

Своевременной подготовкой и успешным проведением подлёдного лова добьёмся досрочного завершения годового плана добычи рыбы.

СВОДКА

о ходе выполнения плана рыбодобычи на 1 октября

Наименование колхозов	проц. выпол.
(в проц. к плану III квартала)	
По колхозам	
«Передовик»	134,0
«Ударник 2-й пятилетки»	115,6
«Красная звезда»	110,1
«Новая жизнь»	109,0
Им. Сталина	98,0
Им. Микояна	95,0
Им. Ворошилова	80,0
Им. Молотова	53,0
«Комсомолец»	50,0
Им. Калинина	42,2
«Красное знамя»	41,6
По рыбучасткам	
Корликовский	112,0
Ларьякский	103,9
Б-Тарховский	97,2
Охтеурский	86,7
Н-Вартовский	50,0
По району	90,2

Знатный овощевод

В течение семи лет в рыбартели «Красное знамя» Анна Ефимовна Новосельцева занимается выращиванием овощей—капусты, моркови, огурцов, лука и других и ежегодно получает высокие урожаи. В прошлом году колхоз от овощеводства получил более 40 тысяч рублей дохода. В этом году на овощеводческом участке тов. Новосельцева вырастила хороший урожай капусты, лука, моркови, свёклы и других овощей. Всё лето колхоз продавал населению Н-Вартовска зеленый лук-батун.

—Шесть раз мы срезали лук-батун, в течение лета,—говорит тов. Новосельцева.— и весь продали. Хороший урожай получили и от репчатого лука. Отдельные луковицы достигали до 450 граммов. Много мы продали огурцов и моркови. Сейчас продаём капусту. Отдельные вилки капусты достигают 9 килограммов веса.

Анна Ефимовна любит эту работу и честно относится к ней. Капусту, например, она несколько раз подкармливает навозной жижей, производит опудривание дустом. С ранней весны она тщательно готовится к посадке овощей и всё лето ведёт уход за ними.

—Беда в том,—говорит тов. Новосельцева,—что в колхозе нет ещё парникового хозяйства, и мы не можем выращивать ранние овощи.

Кроме этой работы тов. Новосельцева несёт обязанность и заведующей зверофермы, ухаживает за группой серебристо-чёрных лисиц. На ферме у неё также образцовый порядок. Её честный труд дает хорошие результаты. На 1 сентября тов. Новосельцева выработала 787 трудодней.

По родной стране



Иркутская область. Строители Иркутской ГЭС борются за выполнение взятого обязательства—дать промышленный ток в этом году. После перекрытия русла Ангары вода пошла через здание ГЭС. Ведётся демонтаж наплавного моста, отсыпка русловой и левобережной плотины. Закончено бетонирование подгенераторного массива первого агрегата, бетонируются промежуточные бычки водосбросов на 1 и 2 агрегатах. Идёт монтаж мостового крана.

На снимке: передовая бригада монтажников А. Шайкина за монтажем первого мостового крана грузоподъёмностью в 310 тонн. На переднем плане—монтажник В. Сапаенко.

Фото Минеева. Фотохроника ТАСС.

Ростов-на-Дону получил ставропольский газ

Газопровод Ставрополь-Москва — одна из крупнейших строек шестой пятилетки. От предгорий Кавказа через многие города, населённые пункты и до столицы нашей Родины на 1300 километров протянется трасса этого самого мощного в нашей стране газопровода. На многих его участках самоотверженно трудятся сейчас строители.

2 октября газификаторы Министерства городского и сельского строительства РСФСР дали Ростову-на-Дону ставропольский газ. Газифицированы первые 150 квартир.

ТАСС.

Увеличивается выпуск тканей

С начала года на текстильных предприятиях Белоруссии смонтировано около 200 автоматических ткацких станков, много прядильного и отделочного оборудования. Совершенной техникой пополнились и льноперерабатывающие предприятия республики.

За пятилетие предприятия текстильной промышленности Белоруссии увеличат выпуск шерстяных тканей более чем на 11 миллионов метров, шёлковых тканей—на пять миллионов метров и льняных — почти на 11 миллионов метров.

ТАСС.

Новый учебный год в системе партийного просвещения

Во многих городах и районах страны начался новый учебный год в системе партийного просвещения. Особенно большое внимание уделяется изучению экономической теории—важной части марксистско-ленинского учения.

Значительно увеличилось число семинаров и кружков по политэкономии и конкретной экономике на предприятиях и учреждениях Москвы. Во всех районах столицы и на ряде крупных предприятий созданы двухгодичные экономические школы. В прошлом году их было только четыре, а сейчас 51.

Большой интерес к экономическим знаниям проявляют коммунисты Алма-Аты. На заводах и фабриках, в учреждениях и ведомствах начинают работать свыше 160 семинаров по политической экономии и экономике промышленных предприятий, транспорта, торговли.

В Сахновщинском районе Харьковской области организовано 60 кружков по истории КПСС, текущей политике, проблемам шестой пятилетки. Кроме того, при всех МТС впервые созданы постоянно действующие экономические семинары для председателей колхозов.

ТАСС.

Улучшается пенсионное дело

1 октября вступил в силу Закон о государственных пенсиях, являющийся новым ярким свидетельством проявления заботы партии и правительства о благе народа.

Этот Закон гарантирует советским гражданам возможность спокойно выполнять свой трудовой и воинский долг без тревоги за свое материальное положение в будущем—в старости или при потере трудоспособности.

В соответствии с решением XX съезда КПСС, в Законе о государственных пенсиях предусмотрено значительное увеличение размеров пенсий по старости, по инвалидности, по случаю потери кормильца, а также и военнослужащим. Новые пенсии по старости, например, в среднем сейчас выше, чем раньше на 90 процентов, по инвалидности—на 50—65 процентов, значительно увеличиваются минимальные размеры пенсий.

Для проведения в жизнь нового Закона о государственных пенсиях при исполкоме райсовета депутатов трудящихся была создана специальная комиссия, которая до 1 октября провела большую подготовительную работу по начислению пенсий по новому Закону.

В короткий срок были пересмотрены пенсионные дела, определены в новых, более высоких размерах пенсии ветеранам труда, инвалидам войны, сиротам, членам семей умерших.

В результате оказалось, что в районе месячный пенсионный фонд по новому Закону составил 81230 рублей против 46154 рублей, т. е. увеличился почти в два раза.

Новый Закон о государственных пенсиях принес многим семьям трудящихся нашего района улучшение материального благополучия, реальное повышение их жизненного уровня.

Так, например, семье Е. Завьяловой (Ларьяк), муж которой погиб в Великой Отечественной войне, начислена пенсия в сумме 372 рублей против 180 рублей, получаемых ею до сих пор, семье Г. Бахаревой (с. Ларьяк), потерявшей кормильца, начислено 447 рублей против 176 рублей, инвалиду труда С. Седых (Мегион), имеющей непрерывный 18-летний стаж работы и получающей 169 рублей, сейчас начислена пенсия в сумме 291 рубля. Семьям А. Очемкиной (д. Былино), Д. Сигильетовой (д. Охтеурье), Е. Пылиной (д. Вампугольск) и др. пенсия увеличилась более чем в два раза.

Комиссия по пересмотру и начислению пенсий заготовила новые пенсионные удостоверения, занесла в них размеры пенсий по новому Закону и вручает удостоверения пенсионерам.

Сейчас перед отделом социального обеспечения и сельскими Советами стоит задача—своевременно вручить пенсионерам новые удостоверения и бесперебойно обеспечивать их пенсией.

М. Пастрикова,
зав. отделом социального обеспечения.

Хорошо поработали в колхозе

В конце сентября учащиеся 8—9 классов Ларьякской средней школы возвратились из сельхозартели «Новая жизнь» после работы на уборке в этой артели.

В этом году учащиеся работали в Былинской и Вампугольской бригадах. Итоги работы показали, что большинство учащихся поработали хорошо и оказали большую помощь колхозу в заготовке кормов и особенно в уборке картофеля. Так, в Былинской бригаде 20 человек учащихся под руководством преподавателя тов. Коршакова убрали 4 гектара картофеля, накопав 32,5 тонны и выработав более 300 трудодней.

Особенно хорошо здесь работали учащиеся: Тайлашева, Васинева, Завьялов, Лотов и другие. Они выполняли по полторы—две нормы ежедневно. На сенокосе, в основном на копнении, лучше других работали учащиеся: Пуминов, Першин, Яров и Лотов.

В Вампугольской бригаде школьники под руководством преподавателя тов. Качушкина работали на копке картофеля. Они убрали картофель с площади 5 га и накопали его 48 тонн. Хорошо здесь работали на подкапывании мальчики: А. Халилов, Ю. Ермолин, А. Васинев, В. Лисицын, на уборке картофеля—девочки: Сигильетова, Задбаева, Носова, Гребнева, Макушина и др.

Правление сельхозартели «Новая жизнь» и колхозники за оказанную помощь колхозу выразили учащимся благодарность и пожелали им успехов в учёбе.

Международный обзор

За единство мирового профсоюзного движения

С 27 сентября по 3 октября в столице Болгарии Софии проходила сессия генерального совета Всемирной федерации профсоюзов. В центре её работы было обсуждение вопросов, связанных с дальнейшей борьбой за единство мирового профсоюзного движения.

Всемирная армия трудящихся, объединенная в профессиональных союзах, непрерывно растёт. Если 11 лет назад в ней насчитывалось 62 миллиона человек, то теперь в профсоюзы земного шара входят 165 миллионов членов. Объединяя в своих рядах миллионы промышленных пролетариев, сельскохозяйственных рабочих, служащих людей науки, искусства, техники профессиональные союзы призваны бороться за жизненные интересы всех трудящихся. Однако успешное разрешение этой задачи в капиталистических странах осложняется тем, что силы профсоюзов разделены в национальном и международном плане на ряд обособленных объединений. Наиболее крупным из международных профобъединений является Всемирная федерация профсоюзов (ВФП), которая охватывает 88 миллионов человек. Помимо ВФП, существует ряд других профсоюзных объединений, в том числе Международная конфедерация свободных профсоюзов (МКСП) и Международная федерация христианских профсоюзов.

Разделение сил профсоюзов затрудняет их деятельность в защиту интересов трудящихся. Учитывая это, сессия в Софии особо подчеркнула необходимость единства мирового профсоюзного движения. Сессия подтвердила, что передовой силой в борьбе за мир и интересы трудящихся является рабочий класс и что для достижения его целей необходимо единство действий между всеми трудящимися и сотрудничество профсоюзных организаций, независимо от того, в какие международные объединения они входят.

Осуществлению такого единства, как отмечалось на сессии, в последнее время благоприятствует ряд предпосылок. Ослабла международная напряженность, возросла роль рабочего класса в политической и экономической жизни ряда стран. Во многих вопросах достигнута общность позиций делегацией ВФП и МКСП на заседаниях, созываемых Организацией Объединенных Наций. Развиваются международные связи профсоюзов.

В этих условиях установление единства действий мирового профсоюзного движения становится вполне разрешимой задачей не какого-то отдалённого будущего, а сегодняшнего дня. Сессия генерального совета ВФП напомнила об особой важности быстрейшего достижения единства всех профсоюзных организаций в борьбе за мир, против атомного оружия. Вместе с тем генеральный совет ВФП отметил, что единство действий трудящихся и профсоюзов всех направлений является необходимым для того, чтобы добиться повышения заработной платы, сокращения рабочего времени, борьбы за улучшение условий труда, против безработицы.

Важное место в работе сессии заняли вопросы профсоюзного движения в тех странах, которые освободились от колониального гнёта или борются против него. Об успехах освободительного движения в этих странах говорят следующие данные: до второй мировой войны население колониальных и полуколониальных стран составляло 1,5 миллиарда человек; сейчас 1,2 миллиарда из них добилось полной или частичной независимости. Немалую роль в борьбе за достижение этого играют профессиональные союзы в странах, добившихся или добивающихся независимости. Дальнейшее усиление их деятельности и единства принесёт ещё более плодотворные результаты и оградит народы от произвола поборников колониальной системы империализма. Сессия в Софии высказалась против действий колонизаторов и осудила, в частности, произвол английских властей на острове Кипр, в Средиземном море и американской военной администрации на острове Окинава, в Тихом океане. Сессия признала вполне законной национализацию Египтом Суэцкого канала и осудила действия Западных держав, пытающихся разрешить суэцкий вопрос при помощи силы.

Сессия генерального совета Всемирной федерации профсоюзов в Софии совпала с её 11-летием. Отмечая это на заключительном заседании сессии, председатель федерации Джузеппе Ди Витторио подчеркнул, что ныне ВФП выросла в великую профсоюзную организацию, борющуюся во главе масс за их основные требования, за их идеалы: свободу, независимость, мир. Благородные плоды этой борьбы будут умножаться по мере разрешения задач установления и развития единства мирового профсоюзного движения, выдвинутых сессией ВФП в Софии.

П. Гринин.

Упорядочить использование рыбоводоёмов

Значительное увеличение улова рыбы во внутренних водоемах и увеличение выпуска продуктов из пресноводных рыб является одной из важнейших задач в выполнении решений XX съезда КПСС.

Дальнейшее развитие и улучшение хозяйственного использования внутренних водоёмов позволит увеличить в них размеры рыбных запасов.

Однако до сих пор в практике рыбной промышленности одним из препятствий к широкому расширению рыболовных угодий и их усовершенствованию является отсутствие проведения технических разработок и мелиорации на рыбоводоёмах, что является основным тормозом развития воспроизводства рыбных запасов и ведёт к засорению водоёмов, особенно таежных рек.

Таежные реки в наших условиях имеют большое биологическое значение, особенно с точки зрения резкого изменения кислородного режима воды, когда проживание населяющей рыбы по этой причине на всём протяжении таких рек, а также и на прилегающей заливной пойме, где расположены основные нерестилища и кормовая база для нагула этих рыб, становится совершенно невозможным. Рыба вынуждена до наступления замора (август, сентябрь, октябрь) подыматься в вершины рек на зимовку.

Практикой установлено и научными исследованиями подтверждено, что такая миграция рыб, уходящих с заморной зоны на зимовку в вершины рек, происходит ежегодно в массовом количестве косячным ходом (елец, мегдым, окунь), где она нередко встречается с препятствиями на пути, которые представляют из себя заломы, рыболовные сооружения (запорные установки, атармы и др. захламление). Вследствие этого рыба зачастую задерживается в пределах заморной зоны и подвергается гибели.

Чтобы избежать эти явления, наносящие большой ущерб народному хозяйству, созданию условий для расширения сырьевой базы во внутренних водоёмах и увеличению доходов рыбаков-колхозников, необходимо принять действенные меры по проведению мелиоративных работ, по очистке и облагораживанию водоёмов и особенно таежных рек района. Для этого требуется проведение ряда технических и профилактических мероприятий по рациональному и эффективному использованию рыбоводоёмов и сохранению их от засорения и загрязнения.

Руководители Н-Вартовского рыбзавода, рыбучастков, председатели рыболовецких артелей района обязаны выделять денежные средства для проведения мелиоративных работ по очистке принадлежащих им рыбоводоемов, а также ежегодно проводить эти работы за счёт трудовложения. Эти мелиоративные работы не должны являться кратковременной кампанией, они должны проводиться повседневно.

Ответственную роль должен занять в этом орган рыбохраны и его работники, задача которых заключается в том, чтобы обеспечить повседневное руководство проведением мелиоративных работ по очистке водоёмов, профилактическими мероприятиями со стороны рыбозаготовителей, а также в повседневном контроле за соблюдением существующих правил рыболовства, направленных на увеличение воспроизводства рыбных запасов.

Г. Захаров,
гл. инженер Н-Вартовского рыбзавода.

Редактор Е. АРТЮХОВА.

с. Ларьяк типография Полиграфиздата Тюменского областного управления культуры Тираж 915 экз. Заказ 172

Пролетарии всех стран, соединяйтесь!

ЛЕНИНСКОЕ ЗНАМЯ

Орган Ларьякского райкома КПСС и районного Совета депутатов трудящихся, Тюменской области

Государственная библиотека СССР

Год издания 16-й

№83 (1131)
ЧЕТВЕРГ
11
ОКТЯБРЯ
1956 г.

Цена 10 коп.

В. И. Ленин указывал, что мы должны так поставить дело, чтобы газеты правильно распределялись и доходили до народа. Это ленинское указание должно быть положено в основу всей работы по организации подписки на газеты и журналы.

Газеты и журналы— в каждую семью

Советские люди настойчиво борются за осуществление величественной программы коммунистического строительства, поставленной XX съездом Коммунистической партии Советского Союза, за досрочное выполнение плана 1956 года — первого года шестой пятилетки.

Во всенародной борьбе за новые успехи в хозяйственном и культурном строительстве, в политическом воспитании трудящихся верным и боевым помощником Коммунистической партии всегда являлась и является печать. Созданная и направляемая партией, неразрывно связанная с народом и беззаветно служащая ему, советская печать неизменно выступает как коллективный пропагандист, агитатор широчайших трудящихся масс.

Наша советская печать—самая свободная печать в мире—завоевала безграничную любовь и доверие народа. Советская печать служит народу, выражает кровные его интересы.

Вот почему из года в год растёт советская печать. В настоящее время в нашей стране издаётся свыше 7200 печатных газет, разовый тираж которых достигает 48 миллионов экземпляров. Газеты выходят на пятидесяти семи языках. Возросло количество журналов и других периодических изданий журнального типа—с 1512 названий в 1952 году до 1670 названий. Общий годовой тираж журнальной периодики составляет теперь почти 360 миллионов экземпляров. Непрерывно увеличивается выпуск книжной продукции.

Газеты и журналы прочно вошли в быт трудящихся, стали насущной потребностью каждого советского человека.

С каждым годом растет число подписчиков на газеты и журналы. Трудящиеся нашего района в этом году получают 515 экземпляров центральных, 690 областных, 250 окружной и 1000 экземпляров районной газет. Многие подписчики выписывают по несколько периодических изданий.

Сейчас началась подписка периодической печати на 1957 год. Это—кампания большой политической важности и её нужно провести организованно, в сроки и на высоком уровне. Опыт прошлых лет показывает, что в тех местах, где работники связи, партийные и комсомольские организации активно решали этот вопрос, там подписка была проведена в течение нескольких дней и ею были охвачены все трудящиеся. Быстро и организованно в прошлом году провели подписку на газеты и журналы в Б-Ларьяке, в К-Ёгане, Тольке и других населённых пунктах.

Активными распространителями печати являются почтальоны. Заслуженным уважением среди жителей с. Ларьяка пользуется почтальон райконторы связи тов. Веселова. Она добилась больших успехов в увеличении числа подписчиков.

Задача партийных, комсомольских, советских, профсоюзных организаций на местах возглавить это большое и важное дело, добиться того, чтобы каждая семья являлась подписчиком периодической печати.

Большая роль в распространении печати принадлежит работникам связи. При каждом отделении связи должна быть создана широкая сеть общественных распространителей печати из числа авторитетных товарищей.

Распространение печати — кровное дело партийных организаций. Вместе с работниками связи они должны принять все меры к тому, чтобы обеспечить полное распространение экземпляров газет и журналов. Необходимо рассказать колхозникам, рабочим и служащим, всем трудящимся об огромном значении советской печати, ознакомить с условиями подписки на газеты и журналы и провести её в короткие сроки.

Нельзя забывать о том, что увеличение подписки на газеты и журналы есть показатель культурного и политического роста населения. Нельзя также допустить и того, чтобы хоть одна семья оказалась на новый год без газеты. Газета должна быть в каждом доме колхозника, рабочего и служащего.

Организованно проведём подписку на газеты и журналы на 1957 год!

ВЫПОЛНИЛИ ГОДОВОЙ ПЛАН НАДОЯ МОЛОКА

Славно потрудились в этом году передовые доярки района, чтобы ознаменовать первый год шестой пятилетки выполнением плана надоя молока. Передовиками, выполнившими годовой план являются: Аграфена Соснина—доярка рыбартели «Красное знамя», надоившая 1099 литров на фуражную корову вместо 1000 литров по плану, Елена Каткалева—доярка рыбартели «Передовик», надоившая 947 литров вместо 900 литров плановых, а также доярки сельхозартели имени Калинина Анастасия Шехирека, надоившая 1150 литров и Федосья Соснина, надоившая 1248 литров на фуражную корову.

По Советскому Союзу



КАЗАНЬ. В связи с созданием Куйбышевского водохранилища уровень Волги у Казани поднимется. Сейчас в городе ведутся работы, связанные с его защитой от опасности наводнения. До паводка надо закрыть прораны в дамбах обвалования, пустить железнодорожный и городской транспорт по новым магистралям. Уже готов железнодорожный мост. Заканчивается строительство транспортного моста.

На снимке: установка металлических столбов освещения на новом транспортном мосту у Казанского кремля.

Фотохроника ТАСС.

Новые электростанции Донбасса

В шестой пятилетке Донбасс обогатится новыми крупными угольными шахтами. Каждая из них потребует электроэнергии не меньше, чем расходуется сейчас для бытовых нужд в таком городе, как Сталино. Много новых цехов сооружается на машиностроительных и металлургических заводах, завершается электрификация сельского хозяйства, развиваются новые города всесоюзной кочегарки.

Сейчас ведутся большие работы по развитию энергетической базы Донбасса. Только строители треста «Донбассэнергострой» возводят одновременно шесть крупных тепловых электростанций. Их общая мощность в два с половиной раза превзойдёт мощность Куйбышевской ГЭС.

Строительство двух из шести станций подходит к концу. На Мироновской ГРЭС завершается монтаж последнего генератора в сто тысяч киловатт, последний агрегат монтируется на Славянской ГРЭС.

Скоростными методами возводится новая, Ворошиловградская ГРЭС.

Особый интерес представляют собой три другие теплоэлектростанции, строительство которых развернулось в Старобешево, Змиеве и Ново-Черкасске. По мощности они не имеют себе равных в технике: каждая из них будет вырабатывать электроэнергии примерно вдвое больше, чем Днепрогэс имени Ленина. ТАСС.

Сплошная электрификация колхозов района

Монтажная бригада Одесской областной конторы «Сельэлектрострой» закончила работы по сплошной электрификации колхозов и машинно-тракторных станций Овидиопольского района. В домах колхозников зажглись лампочки Ильича, сотни электромоторов приведены в действие на фермах и в мастерских.

Электрификация осуществлена на базе присоединения государственной сети «Одессэнерго». В районе протянуто более 250 километров высоковольтных и низковольтных линий электропередач.

ТАСС.

На строительстве Днепродзержинской ГЭС

Недалеко от места, где будут построены здание Днепродзержинской ГЭС, её водосливная плотина и шлюз, ещё недавно была водная гладь. Теперь здесь намыта просторная ровная площадка. На ней создаётся промышленная база: уже построена высоковольтная электроподстанция, рядом заканчивается сооружение автомастерской, гаража.

В районе жилого посёлка идёт планировка новых улиц, закладка водопроводной и теплофикационной трасс, открываются новые магазины, столовые. ТАСС.

Соревнование продолжается!

Труженики сельского хозяйства Рязанской области в дни работы XX съезда партии приняли обязательство — выполнить задания шестого пятилетнего плана в течение одного года.

На прошедших недавно собраниях колхозников были подведены итоги этой работы. По предварительным данным, область успешно выполняет принятые обязательства—картофеля произведено в три раза больше, чем в 1955 году, овощей—в два раза, мяса—в пять раз больше, чем в прошлом году. Почти вдвое возросло производство молока и других сельскохозяйственных продуктов. Область досрочно выполнила планы поставок молока, хлеба, картофеля.

По инициативе членов сельхозартели имени Ленина, Рыбновского района, сельские труженики начали соревнование за достойную встречу 39-й годовщины Октябрьской революции. ТАСС.

Успехи колхозных животноводов

Работники животноводческих ферм сельхозартели имени Калинина, борясь за повышение продуктивности животноводства, добились некоторых успехов в получении молочной продукции. На 1 октября надой на фуражную корову по сравнению с 1954 годом увеличился на 421 литр, а по сравнению с 1955 годом—на 286 литров.

Наряду с увеличением надоя молока в этом году значительно снизились затраты труда на единицу продукции. Например, в прошлом году на один центнер молочной продукции расходовалось 2,5 человекодня, а в текущем году— 2,1 человекодня. Если в прошлом году каждой дояркой в среднем было надоено молочной продукции 135 центнеров, то в этом году надоено 163 центнера, а доярки А. Шехирева из Лекрысовской бригады от закреплённой группы коров на 20 сентября надоила 243 центнера молока, Федосья Соснина—200 центнеров. Более чем по 180 центнеров надоили доярки из бригады Мысовая Мега Нальянская и Манжикова. Выше прошлогоднего составил надой у доярок Нагибиной и Вяловой из бригады Посёлок Мега.

В связи с увеличением надоя молока повысилась и его товарность. Так, в прошлом году за весь год было сдано и продано государственным и заготовительным организациям—1360 центнеров, а в этом году только за 9 месяцев сдано и продано 1664 центнера. Если сравнить сдачу молока на фуражную корову, то получается: в прошлом году товарной продукции на фуражную корову было сдано за год 49 центнеров, а в нынешнем году за 9 месяцев сдано 62 центнера.

В сельхозартели имени Калинина имеются все возможности в дальнейшем повышать продуктивность животноводства. Для этого правлению артели и работникам животноводства необходимо проявлять повседневную заботу о создании прочной кормовой базы, улучшать уход и содержание животных. **Х. Самарина.**

С отчетно-выборного партийного собрания

В первичных партийных организациях района началась отчётно-выборная кампания. На проходивших отчётно-выборных партийных собраниях коммунисты подводят итоги работы за год, вскрывают недостатки в своей работе и намечают пути ее улучшения.

В начале октября состоялось отчётно-выборное собрание в Б-Ларьякской территориальной партийной организации. С отчётным докладом о работе выступила секретарь парторганизации тов. Балина.

Выступающие по отчёту коммунисты критиковали работу секретаря парторганизации тов. Балиной, которая очень несмело, робко вникала в производственную работу колхоза и других организаций, находящихся на территории деревни Б-Ларьяка.

С резкой критикой в адрес секретаря парторганизации тов. Балиной выступил коммунист тов. Замышляев, который подчеркнул, что она не показывает себя среди населения как партийный руководитель, проявляет несмелость, слабо вникает в производственную работу колхоза, совершенно не бывает на местах промысла у рыбаков.

Большим недостатком в работе партийной организации является то, что она плохо помогала в работе комсомольской организации. Секретарь парторганизации тов. Балина не посещала комсомольские собрания и не требовала этого от коммунистов.

Коммунист Виктор Сигильетов отметил в своем выступлении, что секретарь парторганизации не занимался вопросом роста партийных рядов.

—База роста партийных рядов имеется,—сказал тов. Сигильетов,—однако партийная организация недостаточно вела работы с беспартийным активом и за отчётный период не приняла в свои ряды ни одного человека. Недостатком в работе является и то, что в летний период работа парторганизации не планировалась, собрания проводились от случая к случаю, а в сентябре они совсем не проводились.

—Партийная организация,—сказала тов. Замышляева,—слабо организовала массовую работу с населением, за последнее время агитаторы совсем не работают, не контролировалась и работа женсовета, который также прекратил свою деятельность.

Работу парторганизации собрание признало удовлетворительной и вновь избрало тов. Балину секретарем парторганизации.

Обиды зверовода тов. Корякиной

Зверовод Былинской бригады колхоза «Новая жизнь», Раиса Фёдоровна Корякина отдаёт все свои силы развитию и сохранению звероводства в колхозе. За время работы тов. Корякина накопила богатый опыт и за последние годы добивается высоких показателей. Так, например, в прошлом году она получила и сохранила по три щенка на штатную самку и заработала за год 1200 трудодней. За хорошие показатели по звероводству тов. Корякина была утверждена кандидатом на Всесоюзную сельскохозяйственную выставку.

—Все я делаю и в этом году, — говорит тов. Корякина, — чтобы сохранить всех зверей, закреплённых за мной, а их ведь более 150 голов. Но при таких условиях, в которых я сейчас работаю, показатели мои намного снизились. В этом году допущен большой падеж. Только в сентябре из моей группы пало пять голов молодняка и одна взрослая лисица. Такое же положение со зверями и в Сосниской бригаде.

Основная причина этого состоит в том, что звероферма не обеспечена кормами. Главным рационом кормления лисиц является каша. Рыба и мясо бывают очень редко и далеко не в достаточном количестве, молока дается тоже очень мало. Кормление же лисиц одной кашей привело к различным видам заболеваний и падежу. Особенно это происходило после отсадки щенят и сейчас упитанность зверей очень плохая. Это первый серьезный недостаток в содержании лисиц. Вторым недостатком является то, что на звероферме очень тесно. Каждая клетка перегорожена на два отделения, в которых помещаются лисицы. Это также отрицательно сказывается на росте и на меховом качестве зверей.

—Посмотришь иной раз на голодных зверей,—говорит тов. Корякина,—сама бы не ела неделю, только бы их накормить. Но что же я могу одна сделать? Заведующий зверофермы тов. Родиков на звероферме бывает редко, так как он находится в деревне Сосипино. Председатель колхоза тов. Белкин, также мало интересуется звероферомой. Поэтому и получилось так, что звено для добычи рыбы на звероферму не создано и звери рыбой не обеспечиваются. Недостаточно в рационе лисиц и молока. В Вампугольской бригаде на животноводческой ферме из обрата можно сделать много творогу и доставлять его на нашу звероферму. Но только из-за того, что никто не хочет заниматься доставкой, творог там прокашивается, пропадает, а зверей попрежнему кормим одной кашей.

От звероферомы же артель ежегодно получает более 30 процентов всех доходов, а в прошлом году, например, получила более 40 процентов. Интересно знать, почему же правление сельхозартели «Новая жизнь» так спокойно смотрит на такое неблагополучное положение на звероферме?

Нечутко относятся к рабочим

Престарелая работница С. Хорошева, работающая шесть лет техничкой в Корликовском рыбучастке, ещё в июне 1956 года обратилась к инспектору по кадрам Н-Вартовского рыбзавода тов. Иванову, находящемуся в это время в командировке в Корликах, с просьбой установить ей стаж работы в системе Н-Вартовского рыбзавода, который ей необходим для оформления на пенсию.

Тов. Иванова трудно было увидеть в Корликах в трезвом состоянии. Но все же С. Хорошева нашла удобный момент, чтобы вручить ему заявление с подписями свидетелей, подтверждающих её стаж работы.

Тов. Иванов принял заявление С. Хорошевой и пообещал по возвращению в рыбзавод сразу же выслать нужный документ. Однако обещание тов. Иванов не выполнил и С. Хорошева вновь должна была написать заявление с указанием свидетелей, подтверждающих её стаж работы в Охтеурском рыбучастке, но ответа и до сих пор нет.

Такое бездушное и невнимательное отношение со стороны инспектора по кадрам тов. Иванова проявляется не только к тов. Хорошевой, но и по отношению к другим честным труженикам. Так, рабочая С. Козьма, продляя заключение трудоговора с Н-Вартовским рыбзаводом в 1956 году, в своём заявлении указала, что на её иждивении находится дочь Людмила. В полученном же ею из рыбзавода трудоговоре значилось, что на её иждивении находится сын Владислав, который уже три года тому назад умер.

Все эти факты говорят о том, что инспектор отдела кадров тов. Иванов бездушно относится к просьбам честных тружеников, и недобросовестно выполняет свои служебные обязанности, как инспектор по кадрам.

Рабочие Корликовского рыбучастка.



Алтайский край. Колхоз имени Энгельса Родинского района имеет ежегодный доход 3,5 миллиона рублей. Из них 1.300 тысяч руб. дает животноводство.

На снимке: на скотном дворе колхоза. На переднем плане колонка артезианского колодца для снабжения скота водой. На втором плане—новый телятник.

НА ВСЕСОЮЗНОЙ СЕЛЬСКОХОЗЯЙСТВЕННОЙ ВЫСТАВКЕ

Достижения колхоза „Искра“

Колхоз «Искра», Богородского района, Горьковской области, разводит красную горбатовскую породу крупного рогатого скота. Порода эта выведена путем скрещивания местного скота с тирольским. Она отличается высокой жирностью молока и хорошими мясными качествами.

Живой вес красногорбатовских коров—350—500 килограммов, быков—700—900 кг. Коровы дают в среднем по 3.500—4.500 кг молока с содержанием жира 4—4,4 процента. Продуктивность коров-рекордисток достигает 5—7 тысяч килограммов молока.

Колхоз «Искра» избрал основной отраслью хозяйства молочное животноводство и на этом поприще выдвинулся в число участников ВСХВ. На его фермах более 500 голов крупного рогатого скота, в том числе 245 коров. В 1955 году артель получила на каждые 100 га пашни, лугов и пастбищ по 313 центнеров молока и по 34 центнера мяса.

Расскажем о некоторых отличительных чертах этого передового хозяйства.

Члены артели «Искра» сумели создать прочную кормовую базу. При среднем надое от коровы 3.404 кг молока колхоз ежегодно расходует на корову: 16 центнеров соломы и сена, 20 ц силоса, 10 ц картофеля, 25 ц зелёной массы и 11,3 ц концентратов. Зимой животные размещены в типовом кирпичном помещении, оборудованном автопоилками. Грубые корма перед дачей скоту сдабриваются отрубями и солью.

Летом коров содержат на хороших пастбищах и кроме того, подкармливают зеленой массой: люцерной, клевером, викой с овсом и суданкой. Самых продуктивных коров пасут отдельно от общего стада не далее чем за полтора километра от хозяйства.

Зимой суточный рацион коровы при удое 22 кг составляет: сена—4 килограмма, соломы яровой—4, картофеля—11, силоса—17, отрубей—2, жмыха—2, комбикорма—2 килограмма, соли—40 граммов. В сухостойный период корове дают: сена—5 кг, соломы—4 кг, отрубей—3 кг и сочные корма.

Такая система кормления дает возможность получать довольно высокий надой молока круглый год.

В 1955 году в этой артели лучших показателей добились доярки Л. В. Блинова, надоившая от 11 коров по 3.700 кг, и Люба Туркова, надоившая от 10 коров по пяти тысяч кг молока с жирностью 4,26 проц. Главвыставком наградил тов. Туркову Большой золотой медалью и премировал автомашиной «Победа».

Доярки тт. Блинова и Туркова прекращали доить коров за 50—60 дней до отёла, а недостаточно упитанных—и за 75 дней. Перед запуском на 5—6 дней исключали из рациона сочные и концентрированные корма. После запуска рацион восстанавливался до нормы в течение десяти дней.

Распорядок дня на фермах выполняется очень строго. Летом практикуют следующий режим дня. В два часа коров выгоняют на пастбище, в 6 часов доят и подкармливают зелёной массой. После этого коров снова пасут до 10 часов утра, затем загоняют в стойло и подкармливают, а в 12 часов доят второй раз. В самую жару скот отдыхает. Далее пастьба с 4 до 8—9 часов вечера. После этого коров в третий раз доят и снова подкармливают зелёным кормом и концентратами.

Таким образом, наиболее существенным в практике колхоза «Искра» являются правильное кормление и содержание коров, своевременный их запуск перед отёлом, соблюдение зоотехнических и ветеринарных правил при отёле и в период раздоя, а также своевременное покрытие коров.

В колхозе почти ликвидирована яловость коров. Это надо отнести за счёт хорошего кормления в течение всего года. На каждые сто коров и нетелей в 1955 году здесь получено 95 телят.

Здоровый молодняк выращивается в неотапливаемом помещении при обильном кормлении как в молочный период (до 6-месячного возраста), так и после. При выращивании молодняка до годовалого возраста среднесуточный привес составляет 707 граммов на голову. Дача грубых и сочных кормов телятам в возрасте до шести месяцев способствует развитию пищеварительных органов молодняка. Такие животные впоследствии способны съедать больше корма и полнее его использовать.

На выводном кругу выставки можно видеть великолепные экземпляры красногорбатовской породы, выращенные в колхозе «Искра». Такова, например, корова Ёлка, класса элита-рекорд. Ей пять лет. Удой за 300 дней первой лактации—4.235 килограммов с жирностью молока 4,36 проц. Живой вес—445 кг. Корова Картинка, класса элита-рекорд, дала за 300 дней первой лактации 4.263 килограмма молока с жирностью 4,1 проц. Живой вес—478 кг.

Обращает на себя внимание высокий процент жира в молоке красногорбатовских коров. Колхоз в 1955 году от 245 коров получил 884 тысячи кг молока с жирностью 4,26 проц. Доход от каждой коровы составил 6.796 рублей.

Опыт колхоза «Искра» и его передовиков-животноводов заслуживает того, чтобы его внедряли все колхозы и совхозы страны.

В. СОШИН.
Зоотехник павильона „Крупный рогатый скот“.

Редактор Е. АРТЮХОВА.

с. Ларьяк, типография Полиграфиздата Тюменского областного управления культуры Тираж 915 экз. Заказ 173

Пролетарии всех стран, соединяйтесь!

ЛЕНИНСКОЕ ЗНАМЯ

Орган Ларьякского райкома КПСС и районного Совета депутатов трудящихся, Тюменской области

Год издания 19-й
№ 84 (1132)
ВОСКРЕСЕНЬЕ
14
ОКТЯБРЯ
1956 г.
Цена 10 коп.

Государственная библиотека СССР

За последнее время партийные и советские органы провели ряд важнейших организационных мер по улучшению деятельности государственного аппарата, по упрощению его структуры и сокращению штатов.

Развивать инициативу в совершенствовании аппарата

У нас уже немало сделано для улучшения и совершенствования советского государственного аппарата. Однако все это справедливо расценивается лишь как начало большой повседневной кропотливой работы.

Подводя итоги сделанному, нельзя не обратить внимания на одно весьма существенное обстоятельство. Основные, главные мероприятия по сокращению и совершенствованию госаппарата проведены по инициативе Центрального Комитета Коммунистической партии и Советского правительства, в порядке осуществления директив центра. Причем центральным партийным и правительственным органам приходилось и приходится преодолевать сопротивление различных ведомств, всяческие местнические и узковедомственные настроения.

А между тем, когда речь идет о построении аппарата дешевого, но сильного, простого по структуре, но мобильного и маневренного, первостепенное значение имеет инициатива мест, всех наших больших и малых руководителей. Здесь как и всюду директивы и указания центра должны дополняться практической, деловой инициативой мест.

И потому так важна и ценна инициатива тех руководителей, которые сами по своему добровольному почину, решили перестроить структуру аппарата, упростить и сократить его, сберегая для казны сотни тысяч и миллионы рублей. Именно поэтому опыт краевых организаций Алтая, и прежде всего Смоленского района этого края, по перестройке структуры районного аппарата, опыт Каунасского городского Совета по упразднению районов внутри города и совершенствованию аппарата городского управления представляет не только местное, но и общегосударственное значение.

Вот уже несколько месяцев в Смоленском районе Алтайского края действует новая структура районного аппарата. Здесь упразднили отдел народного образования, оставив нескольких школьных инспекторов. Руководство всем делом здравоохранения возложили на районную больницу, ликвидировав отдел здравоохранения и санитарно-эпидемиологическую станцию. Работники прежде существовавшего отдела по строительству в колхозах переданы в машинно-тракторные станции. Ликвидирован отдел торговли исполкома, его функции теперь с успехом выполняет райпотребсоюз. Вместо двух аппаратов—конторы жилищно-коммунального хозяйства и дорожного отдела создан один отдел—местного хозяйства.

Реорганизация аппарата Смоленского района позволила сократить штаты, уменьшить расходы на содержание аппарата, повысила четкость и оперативность в его работе. Трудно сейчас утверждать, что новая структура во всём совершенна: вероятно, придется в неё вносить коррективы, по ходу дела что-то исправлять, что-то изменять. Но уже сейчас с полным основанием можно сказать, что в этом районе сделано доброе дело. Не случайно руководители партийных и советских органов края решили, используя опыт Смоленского района, провести перестройку аппарата всех районов, и кроме того, внести существенные изменения в структуру краевого аппарата.

Поучителен опыт и Каунасского городского Совета. Каунас в недалеком прошлом был разделен на три района. Сейчас здесь ликвидировали деление города на районы. Упразднение беспомощных исполкомов районных Советов и их отделов дало возможность укрепить кадрами отделы исполкома городского Совета, объединить в одних руках всё городское хозяйство, подвести под него более прочную материально-техническую базу. Ликвидировав одно промежуточное звено—районный аппарат, здесь приблизили руководство к предприятиям и учреждениям, сэкономили немало государственных средств. А дело от этого только выиграло,—вопросы строительства, ремонта жилого фонда, благоустройства, народного просвещения и здравоохранения и многие другие стали решаться быстрее, оперативнее.

За последнее время сократили количество районов в некоторых других городах. Упразднены в порядке слияния отдельные сельские районы в ряде областей и краев. По своей инициативе местные советские органы проводят частичные изменения в своем аппарате—ликвидируют и сливают отделы, передают часть своих функций нижестоящим органам и т. п.

И все же местная инициатива в совершенствовании аппарата проявляется явно недостаточно. Чаще всего здесь приходится встречаться с косностью, с робостью, с приверженностью к давно уже устаревшим, но привычным формам, канонам. И часто ещё приходится сталкиваться с «инициативой» другого рода—стремлением урвать дополнительную, причём обязательно высокооплачиваемую штатную единицу, с попытками замаскировать, скрыть излишние штаты.

Конечно, речь идёт не о том, чтобы без конца и без нужды проводить одну реорганизацию за другой. Нет, речь идёт о том, чтобы улучшение и совершенствование аппарата шло не только по указаниям центра, а и по разумной инициативе и самостоятельному почину мест.

Возбуждайте инициативу и самодеятельность мест в рационализации нашего аппарата—так говорит партия. А между тем имеются многочисленные случаи, когда эта инициатива не только не возбуждается, но прямо-таки глушится. Министерство финансов СССР остается глухим ко многим предложениям мест, в особенности тогда, когда они ставят вопрос о сокращении и упорядочении чрезмерно разбухшего и дорогостоящего финансового аппарата. Глушится эта инициатива в Министерстве путей сообщения, когда дирекции дорог вносят свои предложения об упразднении ненужных служб и отделов, о ликвидации бесчисленного количества контролеров и т. п. Не встречают поддержки в Министерстве торговли СССР предложения мест об упорядочении торгового аппарата в сельских районах, о ликвидации бесчисленного количества всяких торгов. Много предложений областных и краевых органов не встречает поддержки центральных ведомств, так же как инициатива районов и руководителей отдельных учреждений и предприятий порой холодно, равнодушно встречается областными и краевыми организациями.

В. И. Ленин в свое время поставил задачу добиться образцовой работы 2—3 трестов, 5—10 округов, 10—15 районов. Ленин имел в виду, что опыт этих образцовых трестов, районов станет достоянием всех, что эти лучшие образцы станут обязательными для всех.

Пусть же пример Смоленского района Алтая, городского Совета Каунаса послужит опытным полем, на котором будут практически проверены лучшие формы организации государственного аппарата с тем, чтобы перенести этот опыт в другие места. Пусть больше будет инициативы и почина в совершенствовании нашего аппарата!

(Из передовой „Известия" за 29 сентября с. г.).

По нашему району

Трудовой успех рыбаков колхоза „Передовик"

Рыбаки рыбартели «Передовик», Корликовского сельсовета одержали замечательную победу—досрочно выполнили годовой план рыбодобычи. Включаясь в социалистическое соревнование в честь 39-й годовщины Великого Октября, они пересмотрели ранее взятые обязательства и решили завершить годовой план к 1 октября. Свое слово рыбаки сдержали. На 1 октября они выловили 2139 центнеров рыбы вместо 2100 по плану или выполнили годовой план на 101,5 процента.

Особенно хорошо они потрудились в третьем квартале, план которого выполнили на 134 процента. Так, например, бригада, руководимая тов. Каткалевым, применяя на лову невода и запоры, в третьем квартале добыла рыбы около 700 центнеров. Лучшие рыбаки этой бригады Константин Чумин и Лазарь Камин выполнили по два и более квартальных задания. Значительно перевыполнила установленный план по добыче рыбы бригада на рыбоугодье «Передовик» (бригадир тов. Пыгатов), а звено на рыбоугодье Комцесс (звеньевой Николай Каткалев) в составе трёх рыбаков выловило 70 центнеров рыбы.

Выполнив годовой план рыбодобычи, рыбаки этой артели взяли обязательство до конца года добыть еще 400 центнеров рыбы. Сейчас члены рыбартели ведут подготовку к подледному лову и все они полны решимости выполнить взятое обязательство.

В честь Великого Октября

Соревнуясь за достойную встречу 39-й годовщины Великой Октябрьской социалистической революции, рыбаки рыбартели имени Сталина усиливают темпы рыбодобычи. В начале октября завершил выполнение годового плана Андрей Натускин. Близки к выполнению годовых обязательств Петр Кыкин, Семён Сигильетов и Савелий Натускин.

Все они стремятся к тому, чтобы к 7 ноября—к славной годовщине Октября выполнить свои годовые задания.

Новые дома для колхозников

В сельхозартели «Новая жизнь» в этом году проводится большое строительство индивидуальных домов для колхозников. За короткое время только в Былинской бригаде построено 10 новых домов.

Вновь вступившие в колхоз

20 человек в этом году вступили в члены сельхозартели «Новая жизнь». Многие из них уже обзавелись хозяйством и честно работают в колхозе. Хорошо работает вновь вступившая в артель доярка Маина Селименева, на разных работах—Вера Руднева и другие.



Киев. На трикотажную фабрику имени Розы Люксембург в прошлом году пришло работать более 50 выпускников средних школ. В нынешнем году сюда прибыли еще 50 юношей и девушек, получивших аттестат зрелости.

На снимке: помощник мастера вязального цеха С. В. Владимиров показывает практикантке, выпускнице 36-й школы города Киева Клавдии Ефтеевой, как надо заправлять нить на вертелочной машине.

О чём говорили коммунисты

На днях в Б-Тарховской территориальной партийной организации состоялось отчётно-выборное партийное собрание. С докладом о работе партийной организации за отчётный период выступила секретарь парторганизации тов. Змановская. Она отметила, что партийная организация проделала значительную работу по мобилизации коммунистов и всех трудящихся на решение задач, поставленных XX съездом КПСС.

В этом году партийная организация больше оказывала практической помощи колхозу имени Микояна в выполнении планов рыбодобычи, заготовки кормов и уборки урожая. Так, например, коммунисты тт. Ершов и Филатов в период весенне-летней путины длительное время работали на рыбодобыче, тт. Жильцова, Змановская и другие принимали непосредственное участие в заготовке кормов и уборке урожая.

Далее тов. Змановская остановилась на вопросах о том, как партийная организация проводила массово-политическую работу среди трудящихся Б-Тархово, как проходила партийная учёба, работа добровольных обществ, какие были недостатки в работе парторганизации.

После отчётного доклада с большой активностью стали выступать коммунисты. Выступающие тт. Валеев, Жильцова, Филатова и другие, отмечая некоторые положительные результаты за отчётный период, вскрыли ряд недостатков в работе партийной организации.

В выступлениях было особенно отмечено то, что партийная организация мало проводила среди трудящихся массово-политической работы, недостаточно оказывала помощи в работе комсомольской и профсоюзной организаций Б-Тарховского рыбучастка, медицинского пункта, школы и других учреждений и организаций, находящихся в Б-Тархово.

Резко критиковали коммунисты секретаря парторганизации тов. Змановскую за то, что партийная организация не занималась работой торговли на селе, в то время как Н-Вартовский рыбкооп, обслуживающий население Б-Тархово, ни в коей мере не удовлетворяет нужды населения. Особенно плохо была поставлена торговля на местах рыбного промысла, где часто не было продуктов и товаров первой необходимости. В течение трёх кварталов Н-Вартовский рыбкооп не отчитывался перед пайщиками. Но этот вопрос парторганизация оставила без внимания.

Партийное собрание отметило также неудовлетворительную работу по росту рядов партии, так как за отчётный период парторганизация не приняла в свои ряды ни одного человека.

Работа партийной организации признана удовлетворительной. Секретарём парторганизации избран тов. Валеев.

Отчёты и выборы в организациях ДОСААФ

Основной целью ДОСААФ является всемерное содействие укреплению могущества нашей Отчизны, воспитание членов общества в духе советского патриотизма, преданности социалистической Родине и готовности к её защите.

Перед обществом стоит задача—резко улучшить оборонно-массовую работу. Необходимо добиться создания и регулярной работы кружков при всех организациях. Особенно большое внимание следует уделить подготовке членов ДОСААФ к противоатомной защите, а также подготовке технических кадров: мотористов, радистов, мотоциклистов, необходимых как для народного хозяйства, так и для Вооруженных Сил СССР.

Первичные организации ДОСААФ совместно с комсомольскими и профсоюзными организациями, под руководством парторганизаций должны умело организовать оборонно-массовую работу среди молодёжи.

Однако в нашем районе работа ДОСААФ находится на низком уровне. В большинстве населённых пунктов созданы первичные организации ДОСААФ, но они не проводят никакой работы. Например, в деревне Корлпках третий год существует первичная организация ДОСААФ, однако членам ДОСААФ до сих пор не вручены билеты и членские взносы не собираются. В Мегионской первичной организации ДОСААФ ни председатель тов. Стяжкин, ни его заместитель тов. Анисимов не знакомы с работой и не знают как её начать, но помощи со стороны райкомитета ДОСААФ они не получали.

Члены райкома ДОСААФ тт. Коробейников, Стрельцов, Рыткин в течение года ни разу не были на местах и не оказывали практической помощи председателям первичных организаций в налаживании оборонной работы.

Всю заботу по организации оборонной работы райком ДОСААФ (председатель тов. Коробицын) возлагает на секретарей комсомольских организаций, но они этим вопросом мало занимаются. Не организуют оборонную работу и профсоюзные организации.

Сейчас должны проводиться отчётно-выборные собрания во всех первичных организациях ДОСААФ. Они должны послужить средством дальнейшего улучшения деятельности общества, усиления массовой, спортивной работы и пропаганды военных знаний среди населения.

Высокая активность членов общества — решающее условие подъёма работы всех организаций ДОСААФ. Поэтому отчётно-выборные собрания нужно провести на высоком идейном уровне при развернутой критике и самокритике.

А. Исынов,
инструктор РК КПСС.

СВОДКА

о ходе выполнения плана рыбодобычи на 10 октября

Наименование колхозов	проц. выпол.
(в проц. к годовому плану)	
По колхозам	
«Ударник 2-й пятилетки»	124,0
«Передовик»	104,7
«Новая жизнь»	95,3
«Красная звезда»	94,9
Им. Сталина	90,0
Им. Микояна	83,0
Им. Ворошилова	76,7
«Комсомолец»	59,2
Им. Молотова	58,5
«Красное знамя»	41,2
Им. Калинина	32,5
По рыбучасткам	
Ларьякский	98,0
Корлпковский	90,6
Б-Тарховский	83,0
Охтеурский	74,6
Н-Вартовский	50,0
По району	79,9

Нет заботы об инвалидах труда

Партия и Правительство осуществили целый ряд мероприятий, направленных на улучшение благосостояния советского народа.

Однако не все ещё руководители организаций нашего района по-настоящему претворяют в жизнь эти мероприятия.

До сих пор, являясь инвалидом второй группы, я аккуратно получал пенсию через отдел социального обеспечения. С июля пенсию мне должен выплачивать Н-Вартовский лесхоз, в системе которого я работаю. Но уже проходит первая половина октября, все пенсионеры получают повышенную пенсию по новому Закону, а мне ещё не выплачена пенсия за июль, август и сентябрь месяцы.

Интересно, когда же начальник лесхоза тов. Мыльников выплатит мне полагающуюся пенсию?

Л. Панрели.
Б-Ларьяк.



КИРОВОГРАДСКАЯ ОБЛАСТЬ. Славно потрудился на уборке хлебов молодой комбайнёр свеклосовхоза «Коминтерн» Александрийского района комсомолец Василий Вигура. За 10 дней он убрал 300 гектаров хлебов, из которых 200 гектаров раздельным способом. Комсомолец Вигура лафетной жаткой скашивал за рабочий день до 35 гектаров колосовых, а при подборке валков и на прямом комбайнировании наколачивал в среднем по 26 центнеров с гектара.

На снимке: комбайнер комсомолец Василий Вигура.

Международный обзор

Суэцкий вопрос в Совете Безопасности

Совет Безопасности Организации Объединённых Наций обсуждает суэцкий вопрос. Для участия в заседаниях Совета съехались министры иностранных дел семи государств, в том числе СССР, США, Англии и Франции. Такого большого собрания министров иностранных дел в Совете Безопасности еще не было.

Обсуждение суэцкого вопроса в Совете Безопасности имеет исключительно важное значение. Задача Совета, который несёт главную ответственность за сохранение мира, состоит в том, чтобы содействовать мирному решению этого вопроса и не допустить дальнейшего обострения обстановки в районе Суэцкого канала.

Однако, как это видно из выступлений на заседаниях Совета Безопасности представителей Англии, Франции и США, западные державы не стремятся к решению суэцкого вопроса путём переговоров и на справедливой основе. Они хотели бы превратить Совет Безопасности в некое судилище над Египтом, в орган, который помог бы им осуществить то, что им не удалось сделать до сих пор,—восстановить контроль иностранных капиталистов над Суэцким каналом. Представители Англии и Франции внесли в Совет Безопасности проект резолюции, получивший поддержку США. Проект содержит по сути дела те же самые требования к Египту, которые последний уже решительно отклонил во время происходивших ранее встреч с представителями западных держав. Теперь западные державы предлагают, чтобы эти же требования Египту были предъявлены от имени Совета Безопасности.

Министр иностранных дел Советского Союза Д. Т. Шепилов, выступая в Совете Безопасности 8 октября, подверг критике политику западных держав в суэцком вопросе. Он указал, что эта политика определяется империалистическими интересами американских, английских и французских капиталистических монополий. «В настоящее время,— сказал Д. Т. Шепилов,— некоторые монополии разрабатывают попстине зловещие планы широкой экономической агрессии, ставящие своей целью удушение Египта, превращение цветущей долины Нила в мёртвую пустыню». В подтверждение этого тов. Шепилов привел сообщение английского центрального бюро информации, в котором признаётся, что планы западных держав предусматривают «в лучшем случае» медленное умирание зоны Суэцкого канала в Египте и резкое сокращение доходов средне-восточных стран.

Говоря о политике бряцания оружием и экономического нажима западных держав на Египет, тов. Шепилов сказал: «Теперь всем очевидно, что эта политика обанкротилась, вызвав бурную реакцию во всём мире. Народы осуждают политику с позиции силы. Налицо явная изоляция в мировом общественном мнении тех, кто, руководствуясь своими корыстными целями, делает ставку на развязывание войны в зоне Суэцкого канала».

Д. Т. Шепилов отметил, что для мирного урегулирования суэцкого вопроса необходим прежде всего отказ от политики ультиматумов, военных угроз и экономического давления на Египет. Между тем до сих пор западные державы фактически не желали вести переговоры с Египтом на основе равноправия и уважения его государственной независимости.

Надо эти переговоры начать, подчеркнул Д. Т. Шепилов.

Представитель Советского Союза предложил создать авторитетный комитет Совета Безопасности для ведения таких переговоров. О результатах переговоров комитет обязан доложить в установленный срок Совету Безопасности. На комитет можно было бы возложить также подготовку к созыву широкой международной конференции с участием всех стран, пользующихся Суэцким каналом. На этой конференции была бы рассмотрена и утверждена новая конвенция, гарантирующая свободу судоходства по Суэцкому каналу.

Советское предложение встретило поддержку делегации Югославии.

Министр иностранных дел Египта Фавзи заявил, что египетское правительство неуклонно стоит за переговоры с целью мирного и справедливого решения суэцкого вопроса и что оно выступает за создание Советом Безопасности органа для таких переговоров.

К Совету Безопасности привлечено внимание всей мировой общественности. В странах Азии и Арабского Востока предложения Советского Союза о мирном разрешении суэцкого вопроса путем переговоров встретили одобрение. „Энергичная поддержка, оказанная Египту советским министром иностранных дел,— пишет индийская газета «Амрита Базар Патрика»,—ясно показывает, что Англии и Франции практически невозможно добиться поддержки их планов Советом Безопасности. Поэтому единственный выход это достижение путём переговоров соглашения, приемлемого для Египта».

В. Харьков.

Редактор Е. АРТЮХОВА.

с. Ларьяк типография Полиграфиздата Тюменского областного управления культуры Тираж 915 экз. Заказ 175

Пролетарии всех стран, соединяйтесь!

ЛЕНИНСКОЕ ЗНАМЯ

Орган Ларьякского райкома КПСС и районного Совета депутатов трудящихся, Тюменской области

Год издания 16-й

№ 85 (1133)
ЧЕТВЕРГ
18
ОКТЯБРЯ
1956 г.

Цена 10 коп.

Отчеты и выборы в первичных комсомольских организациях повысят трудовую и политическую активность молодежи. Провести их на высоком деловом и политическом уровне—долг всех комсомольских организаций.

Ответственная пора в жизни комсомольских организаций

В жизни комсомольских организаций района наступила ответственная пора—отчёты и выборы, так как срок полномочий комитетов комсомола, избранных прошлой осенью и зимой, подходит к концу. Позади год жизни комсомольских коллективов. Пришло время подвести итоги пройденного пути.

Отчёты и выборы—важное событие в жизни комсомольских организаций. И это накладывает на комитеты ВЛКСМ, РК ВЛКСМ особую ответственность за их проведение. Отчётно-выборные комсомольские собрания должны пройти в обстановке острой и принципиальной критики недостатков, под знаком дальнейшего подъёма всей работы.

Решающим условием успешной работы отчётно-выборных собраний является тщательная их подготовка, к которой необходимо привлечь всех комсомольцев. Хорошо подготовиться—это значит еще раз проверить все участки работы, вскрыть и устранить недостатки, добиться организационно-политического укрепления комсомольских организаций, усилить их связь с молодежью, поднять всех юношей и девушек на выполнение исторических решений XX съезда КПСС.

Первичные комсомольские организации колхозов особое внимание должны обратить на то, как комсомольцы и молодежь боролись за поднятие общественного хозяйства артелей, за увеличение продуктивности животноводства, создание для него прочной кормовой базы. Больше надо уделить внимания быту и отдыху юношей и девушек. Все эти вопросы, а также вопросы общеобразовательной и политической учёбы, внутрисоюзной работы и многие другие должны широко обсуждаться на собраниях.

Начался учебный год в сети комсомольского просвещения и в вечерних школах. У всех ли комсомольцев пробудилась жажда к знаниям, стремление повышать свою культуру, все ли они учатся—это тоже должно быть предметом разговора на собраниях. Много больших событий происходит в международной жизни. Знает ли о них молодежь, понимает ли она их смысл—и об этом нельзя умалчивать на собраниях.

Важно, чтобы разговор начали сами докладчики. Они должны задать тон требовательному, глубокому обсуждению деятельности комсомольских организаций. Следует отметить, что в минувшие отчеты и выборы во многих первичных комсомольских организациях горячего, взволнованного разговора часто не получалось. Происходило это потому, что многие секретари комсомольских организаций, чтобы не утруждать себя, строили свои доклады по старым схемам, без глубокого анализа дел, без критики и самокритики, сухими цифрами, без фактов. Надо отчитываться не по цифрам, а доложить о том, как комсомольская организация работала с людьми, как растила их, как трудились и учились комсомольцы.

Чем активнее комсомольцы будут участвовать в обсуждении отчета секретаря, чем строже оценят его работу, тем больше пользы принесет собрание. На прошлых комсомольских собраниях прения часто были вялыми, поверхностными. Такие же ошибки допускаются и в этом году. Прошедшие на днях отчётно-выборные собрания в первичных комсомольских организациях Н-Вартовской семилетней и Ларьякской средней школах, в Б-Тарховской территориальной показали, что собрания прошли не на должной высоте, на них выступало очень мало комсомольцев, в докладах было мало критики и самокритики, отсюда и низкая активность. Правильно ли это? Конечно нет. Комсомолец не имеет права быть равнодушным наблюдателем в своей организации. Голос критики должен громко звучать на отчётно-выборных собраниях.

Далеко не все члены комитетов и секретари комсомольских организаций, избранные на прошлых собраниях, справились со своими обязанностями. Некоторые из них просто не имели достаточных способностей, чтобы руководить организацией, а их деловые качества при выдвижении серьезно не обсуждались. Виноваты в этом и комсомольцы и РК ВЛКСМ, они заботились только о том, чтобы выбрали такого человека, у которого будет побольше «свободного времени».

Ошибки эти нельзя повторять. В комитетах комсомола должны быть самые способные, авторитетные комсомольцы, прежде всего лучшие производственники, которым близки и дороги интересы молодёжи. Надо тщательно, всесторонне обсудить кандидатуры будущих вожаков. Пусть сами комсомольцы решают, кто может быть во главе организации.

Отчёты и выборы начались. Они будут способствовать дальнейшему улучшению всей комсомольской работы, еще большему подъёму политической и трудовой активности молодёжи.

Первые занятия

15 октября в системе партийного просвещения начался учебный год. Во многих кружках и политшколах первый день занятий прошёл организованно.

Дружно явились на занятия слушатели экономического семинара при партийной библиотеке РК КПСС. Заведующий партбиблиотеки тов. Сарманов ознакомил присутствующих с планом занятий. Выступающие товарищи внесли ряд тем, которые были включены в план, высказали некоторые предложения о том, как лучше строить занятия экономического семинара. Сначала решили изучить темы по разделу рыбной промышленности.

В этот же день состоялись занятия в кружке экономического семинара при Ларьякском райрыболовпотребсоюзе (руководитель тов. Холомейдо). Слушатели этого семинара рассмотрели план и избрали для изучения большинство тем по торговле, заготовкам и другие.

При районной больнице приступил к работе кружок по изучению текущей политики (пропагандист тов. Панова). При партийной библиотеке начал работу кружок по изучению биографии В. И. Ленина (пропагандист тов. Ситникова).

Во всех кружках и политшколах на первых занятиях утверждены дни работы, избраны старосты кружков, решены все организационные вопросы.



Черниговская область. Воины, демобилизованные из рядов Советской Армии и Флота, активно включаются в трудовую жизнь. Многие из них, получив в армии технические специальности, идут работать в МТС.

На снимке: бывший судомеханик, ныне бригадир первой тракторной бригады Щорской МТС Андрей Карпенко (справа) беседует с недавним североморцем трактористом Сергеем Марченко, который первым выполнил годовой план тракторных работ.

По родной стране

Колхозы и совхозы Казахстана выполнили свои обязательства по сдаче государству 1 миллиарда пудов хлеба

Совхозы, МТС и колхозы Казахстана, развернув социалистическое соревнование, досрочно, 10 октября 1956 года, выполнили принятые на себя социалистические обязательства перед Родиной, сдали государству 1 млр. 340 тыс. пудов хлеба, на 402 млн. пудов больше, чем предусмотрено государственным планом. Это больше чем республика сдала хлеба за предыдущие 11 лет, вместе взятые до освоения целинных и залежных земель. Ценной продовольственной культуры — пшеницы сдано 885 миллионов пудов, проса—15 миллионов пудов.

Колхозы и совхозы Казахстана засыпали 158,2 миллиона пудов доброкачественных семян зерновых культур, что полностью обеспечивает потребность в семенах для ярового сева в 1957 году. Колхозники и механизаторы МТС получили достаточное количество хлеба на трудодни. Казахстан уже в 1956 году добился валового сбора хлеба в размерах, установленных на конец шестой пятилетки.

За 2,5 года МТС, колхозы и совхозы Казахстана освоили 19,8 миллиона гектаров целинных и залежных земель вместо 15,3 миллиона гектаров, предусмотренных планом. Это позволило расширить посевные площади зерновых культур в текущем году до 23 миллионов гектаров вместо 7 миллионов гектаров в 1953 году.

В районах освоения целинных земель создано 337 новых крупных зерновых совхозов, которые заняли ведущее место в производстве хлеба. Из сданного государству одного миллиарда пудов зерна совхозами сдано 520 миллионов пудов вместо 25,3 миллиона пудов, которые сдавали они до освоения целинных земель.

Так же резко увеличили производство зерна и колхозы республики, сдавшие сверх плана более 230 млн. пудов хлеба. Это значительно подняло экономику колхозов. Большинство колхозов республики в текущем году стали миллионерами.

* * *

Центральный Комитет КПСС и Совет Министров Союза ССР послали телеграмму ЦК КП Казахстана и Совету Министров Казахской ССР, в которой поздравили всех тружеников республики с успешным выполнением взятых обязательств по сдаче и продаже хлеба государству.

(ТАСС).

На строительстве Братской ГЭС

Коллектив строителей Братской ГЭС стал на трудовую вахту в честь 39-й годовщины Великого Октября. Принято обязательство—к 7 ноября переселить всех рабочих и специалистов из палаток в новые дома, в ближайшие дни сдать в эксплуатацию котельные, теплотрассы и водопроводы, закончить подготовку к зиме производственных и жилых помещений.

Сквозь глухую тайгу двинутся строители линии электропередачи Иркутск—Братск. Они дали слово к всенародному празднику завершить годовой план бетонных работ. Сейчас вдоль вырубленной широкой просеки устанавливаются гигантские опоры на бетонных фундаментах. Начата подготовка к приёму электроэнергии из Иркутска. В ближайшие дни начнется закладка фундамента трансформаторной подстанции.

(ТАСС).

Пенсии престарелым колхозникам

Колхознику сельхозартели имени Ленина, Есентукского района (Ставропольский край), Ивану Дмитриевичу Сердюкову исполнилось 72 года. Но и по сей день он работает колхозным кузнецом. На днях правление колхоза назначило пре-старелому колхознику пенсию в размере 150 трудодней в год.

Правление колхоза имени Ленина уже назначило пенсию по старости 48 колхозникам и колхозницам в размере от 150 до 200 трудодней в год.

(ТАСС).

ПАМЯТНИК В. И. ЛЕНИНУ В СЕЛЕ ПРИВОЛЬНОЕ

В центре села Привольное, Николаевской области, в торжественной обстановке открыт памятник великому основателю Коммунистической партии и создателю первого в мире социалистического государства В. И. Ленину.

(ТАСС).

За улучшение агитационно-массовой и культурно-просветительной работы

(С пленума РК КПСС)

На днях состоялся IV пленум районного комитета КПСС. С докладом о состоянии и мерах улучшения агитационно-массовой и культурно-просветительной работы выступил секретарь РК КПСС тов. Безбородов. Он отметил, что районная партийная организация проделала некоторую работу по усилению политического воспитания трудящихся района.

—За девять месяцев текущего года,—говорит тов. Безбородов,—лекторами и докладчиками было прочитано около 100 лекций и докладов, агитаторами проведено большое количество бесед. Районная партийная организация, используя политический подъем трудящихся, вызванный решениями XX съезда КПСС, и усилив политико-воспитательную работу, добилась улучшения работы колхозов, рыбопромышленных предприятий. Улучшилась работа культпросветучреждений.

Досрочно, к 5 августа, выполнила годовой план рыбодобычи рыбартель «Ударник 2-й пятилетки» и сверх плана дала более 250 центнеров рыбы. Досрочно выполнили годовой план бригада Ковликовского гослова и колхоз «Передовик». Увеличились надои молока на фуражную корову по району на 149 литров по сравнению с 1955 годом. Колхозы и большинство индивидуальных сдатчиков уже рассчитались с государством по обязательным поставкам молока, выполнили обязательства по госзакупу. Почти все рыбартели района справились с заготовкой кормов на стойловый период.

Однако следует сказать, что первичные партийные организации, учреждения культуры за последнее время стали меньше проводить лекций, докладов и бесед, а такие парторганизации, как Охтеурская территориальная (секретарь тов. Решетников), II-Вартовского рыбкоопа (секретарь тов. Буковский), Сосново-борская (секретарь тов. Мизуркина) и некоторые другие совершенно свернули агитационную и культурно-массовую работу.

Большим недостатком в проводимой политико-воспитательной работе является её отрыв от выполнения задач, стоящих перед районом, колхозом, бригадой, предприятием и учреждением. Так, отчитываясь на бюро РК КПСС о проделанной агитмассовой работе, секретарь парторганизации колхоза имени Калинина тов. Харьковский не смог назвать ни одной фамилии передовой доярки, лучшего мётчика сена. Он не знает также, как колхоз справляется с выполнением государственных планов по животноводству, рыбодобыче, заготовке кормов и другим. Это говорит о том, что агитационная работа, проводимая парторганизацией, является оторванной от жизни колхоза.

После доклада развернулись прения. Заведующий орготделом РК КПСС тов. Соловьев в своём выступлении отметил, что в работе партийных организаций и учреждений культуры по воспитанию масс улучшения имеются, но они очень незначительны. В колхозах сейчас культурно-просветительная и политико-массовая работа среди трудящихся резко ослабла. В культпросветучреждениях отсутствует наглядная агитация, стенные газеты выпускаются редко. Не везде работают и агитаторы. В этом повинен и партийный актив, который, уделяя большое внимание хозяйственным вопросам, отклоняется от воспитательной работы и не пацеливает культпросветработников на улучшение агитационно-массовой работы. Дела культпросветучреждений показывают, что их работу нужно в корне перестроить.

Секретарь партийной организации Ларьякского рыбучастка тов. Бутакова выступила с критикой в адрес директора тов. Хозяинова и парторга II-Вартовского рыбзавода тов. Соколова, которые, приезжая в Ларьякский рыбучасток, не вникают глубоко в его работу, не ведут никакой воспитательной работы с рабочими, вследствие чего на рыбучастке имеет место большая текучесть кадров.

—Совершенно правильно, — сказала тов. Бутакова,—отмечено в докладе о том, что партийные организации ещё недостаточно проводят политико-массовой работы, хотя работать есть над чем. Так, по Ларьякскому рыбучастку хорошо обстоит дело с добычей рыбы, но исключительно плохо—с качеством выпускаемой продукции. И здесь во многом повинен директор II-Вартовского рыбзавода тов. Хозяинов, который обычно в начале года записывает наши нужды и запросы, а затем их забывает. В этом году по вине планового отдела рыбзавода нам льда хватило только до конца июля. Всё лето в рыбучастке не было мастера, без которого очень трудно повысить качество рыбопродукции. Нехватает также орудий для обработки рыбы, рабочие не имеют рукавиц. Однако всё это проходит мимо внимания директора рыбзавода тов. Хозяинова и он не принимает мер по устранению недостатков.

—Культпросветработники,—сказал тов. Коновалов,— играют большую роль в деле выполнения задач, стоящих перед районом. Однако председатели сельских Советов и колхозов плохо способствуют развёртыванию политико-воспитательной работы на селе и используют работников культуры, главным образом, на других работах. О том, что сельские Советы не интересуются вопросом массовой работы говорит тот факт, что на сессиях и исполкомах очень редко обсуждаются эти вопросы. Мало занимаются вопросами культуры, секретари парторганизаций и председатели колхозов. Они совершенно не принимают мер для постройки моторных отделений, кинобудок.

Тов. Вязников остановился на том, что работники культуры и сельская интеллигенция, призванные вести культурно-массовую работу на селе, должны сами расти идейно и политически, расширять свой кругозор и увязывать пропагандистскую работу с задачами района.

В прениях выступили также секретарь РК ВЛКСМ тов. Пальянов, инспектор отдела культуры тов. Сарманова, заместитель председателя исполкома райсовета тов. Суслов и другие. Пленум принял развернутое решение, направленное на улучшение агитационно-массовой и политико-просветительной работы.

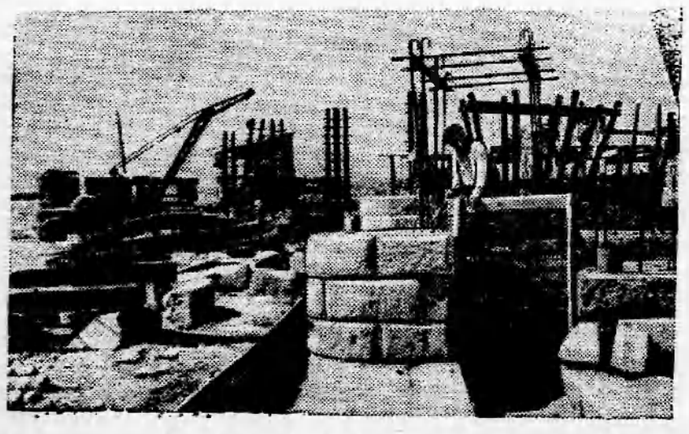

★

Киргизская ССР. В шестой пятилетке должно быть завершено строительство Большого Чуйского канала. Он обеспечит орошение 115 тысяч гектаров земель в Чуйской долине. Сейчас идёт строительство головного сооружения восточной ветки канала.

На снимке: общий вид строительства головного сооружения.

Фото В. Байдалова.
Фотохроника ТАСС.

★

В странах народной демократии



Советские и китайские альпинисты совершили летом этого года выдающиеся восхождения в горах Восточного Памира: на пик Музтаг-Ата высотой 7.546 метров над уровнем моря и на пик Тюбе-Таг высотой 7.545 метров. На вершинах советские и китайские альпинисты водрузили знамена дружбы.

На снимке: китайские и советские альпинисты на вершине Музтаг-Ата.

Фото Юн Чинь-чаня. Агентство Синьхуа.

Первенец китайского автомобилестроения вступил в строй

15 октября в Чанчуне состоялся официальный пуск первого в Китае автомобильного завода. Досрочно завершив предпусковой этап, автозавод приступил к серийному выпуску машин.

Чанчуньский автозавод, укомплектованный новейшими станками и механизмами, главным образом советских марок, будет выпускать 30 тысяч грузовых автомашин в год.

На состоявшийся 15 октября митинг, посвящённый пуску автозавода, собралось свыше 20 тысяч человек строителей и работников завода.

Участники митинга направили телеграммы с выражением благодарности коллективу Московского автозавода имени Лихачева, а также коллективам строительных организаций и смежных предприятий, оказавшим существенную помощь в деле строительства и успешного пуска завода. Советской делегации, присутствовавшей на митинге, был передан в дар автомобиль чанчуньского производства. ТАСС.

Строительство в Болгарии научного центра для использования атомной энергии в мирных целях

С помощью Советского Союза в Болгарии ведётся строительство научно-экспериментального центра для использования атомной энергии в мирных целях. Вблизи Софии растут корпуса 23 зданий, в которых разместятся атомный реактор, лаборатория физического института и мастерские. Здание для атомного реактора намечено построить уже в этом году.

ТАСС.

Новая отрасль польской промышленности

Автомобиле- и тракторостроение—новая отрасль промышленности Польши. В довоенное время в стране не производились автомобили и тракторы.

На окраине Варшавы за годы минувшей шестилетки вырос завод легковых автомобилей, который производит автомашины марки «Варшава». Недавно коллектив завода начал производство малолитражных автомашин «Сирена». Ныне польские автомобилестроители производят легковые и грузовые автомобили, автобусы, автоприцепы, двигатели, мотоциклы и велосипеды. Автомобилестроение превратилось в крупную отрасль народного хозяйства страны.

Первенцем польского тракторостроения является завод «Урсус» под Варшавой. Завод уже выпустил почти 40 тысяч тракторов. На одном из силезских машиностроительных предприятий налажено производство крупных гусеничных тракторов. В настоящее время тракторостроители осваивают производство нового типа трактора по образцу советского трактора «Беларусь».

ТАСС.

За редактора Д. НАЙДО.

ОБЪЯВЛЕНИЕ

Принимается подписка на 1957 год на районную газету **„ЛЕНИНСКОЕ ЗНАМЯ“.**

Подписная плата на год 10 руб. 40 коп. Подписка принимается во всех почтовых агентствах и всеми письмоносцами.

с. Ларьяк типография Полиграфиздата Тюменского областного управления культуры Тираж 915 экз. Заказ 178

Пролетарии всех стран, соединяйтесь!

ЛЕНИНСКОЕ ЗНАМЯ

Орган Ларьинского райкома КПСС и районного Совета депутатов трудящихся, Тюменской области

Год издания 18-й
№ 86 (1134)
ВОСКРЕСЕНЬЕ
21
ОКТЯБРЯ
1956 г.
Цена 10 коп.

Охотники, заготовители пушнины и руководители колхозов района! Сделаем все для того, чтобы организованно провести осенне-зимний сезон охоты и дать Родине больше „мягкого золота“!

Хорошо подготовиться к зимнему сезону охоты

Для охотников и заготовителей района наступает горячая пора—осенне-зимний сезон охоты. Скоро промысловики района выйдут в охотничьи угодья добывать белок, лисиц, горностаев и других ценных пушных зверей.

Решающим периодом для выполнения годового задания пушных заготовок является четвёртый квартал и, особенно, первые месяцы зимней охоты. От того, как охотники и заготовители подготовятся к этому периоду, будет зависеть успех в работе охотников и выполнение государственного плана по заготовке пушнины.

До начала сезона предстоит провести большую подготовительную работу. Необходимо построить новые и отремонтировать старые промысловые избушки, доставить на места промысла боеприпасы, снаряжение, продовольствие.

Однако факты говорят о том, что подготовка к зимнему сезону охоты в районе до сих пор затягивается. Правления колхозов еще не приступили к созданию постоянных охотничьих бригад, задерживая охотников на других работах и лишая их возможности полностью и своевременно подготовиться к охотничьему промыслу.

Не готовы по-настоящему к зимнему сезону и рыбкоопы. Они затянули заключение договоров с охотниками, совершенно не уделяют внимания вовлечению в охотничий промысел молодых охотников, поэтому во многих колхозах промысел ведётся, в основном, пожилыми промысловиками.

Недопустимо затянулся ремонт и строительство охотничьих изоушек: построены лишь две промысловые избушки. В ряде мест не завезены охотбоеприпасы, продукты и необходимые товары к местам промысла. Правления рыбкоопов относятся к заготовкам пушнины как к второстепенному делу, возложив всю работу по организации пушного промысла и заготовок пушнины на заготовителей. Заготовительный аппарат рыбкоопы зачастую используют на других работах, не связанных с заготовкой пушнины.

Все эти недостатки хорошо известны сельским Советам, но они не принимают действенных мер к их устранению.

Такая беспечность руководителей сельских Советов, правлений колхозов и рыбкоопов может привести к срыву выполнения плана пушных заготовок.

Медлить с подготовкой к зимнему сезону охоты нельзя ни одного дня. Нужно быстрее устранить все недоделки. Рыбкоопы обязаны немедленно заключить с колхозами контрактационные договора на сдачу пушнины, предусмотрев плановое выделение артелями охотников.

Сейчас перед правлениями колхозов стоит задача—освободить всех охотников от других работ, укомплектовать охотничьи бригады и обеспечить выход на промысел планового количества охотников. Теперь же необходимо проявить заботу о своевременном отлове оленей и предствить их охотникам, ибо практика показала, что первые дни охоты, наиболее благоприятные для промысла белки, охотники теряют для отлова оленей. Упущенное же в начале сезона за день, позднее, когда будет глубокий снежный покров, охотниках придётся наверстывать многими днями.

Правлениям рыбкоопов сейчас следует открыть сезонные ларьки и организовать торговлю всеми необходимыми товарами на местах промысла.

Партийные и советские организации на местах обязаны еще и ещё раз проконтролировать как рыбкоопы и заготовительные пункты подготовились к предстоящему сезону, все ли промысловики обеспечены необходимыми боеприпасами, ружьями, палатками и другим снаряжением, без которого нельзя обойтись на пушном промысле.

У нас имеются все возможности досрочно выполнить план заготовок пушнины. Заготовитель К-Еганского заготпункта, тов. Гришаев, включаясь в предоктябрьское социалистическое соревнование, взял на себя обязательство выполнить план пушных заготовок четвёртого квартала к дню 39-й годовщины Великой Октябрьской социалистической революции. Заготовители района должны последовать примеру тов. Гришаева.

Долг партийных и комсомольских организаций, а также заготовительных работников—шире развернуть массово-политическую работу среди охотников, добиться того, чтобы каждый промысловик принял на себя конкретное обязательство и боролся за его выполнение. Крайне важно, чтобы в каждой бригаде работал агитатор, который бы проводил с охотниками беседы, читки и мобилизовал их на успешное выполнение заданий.

Дело чести охотников, руководителей колхозов и заготовителей района своевременно подготовиться и успешно провести зимний сезон пушных заготовок, дать Родине больше «мягкого золота».

Лучшие доярки

Передовые доярки сельхозартелей имени Калинина и «Новая жизнь», соревнуясь за выполнение обязательств по повышению продуктивности животноводства, добились хороших результатов по надою молока, надоив с 1 октября 1955 года по 1 октября 1956 года на фуражную корову:

По колхозу имени Калинина:

Назаева М.—1553 литра.
Первухина П.—1498 литров.
Малкина А.—1497 литров.
Якьшина М.—1382 литра.
Шехирева А.—1317 литров.
Соснина Ф.—1287 литров.
Нагибина Л.—1140 литров.
Ильина З.—1124 литра.
Манджикова К.—1059 литров.
Первухина М.—1050 литров.
Цыганова Е.—1019 литров.
Дорджеева Н.—1006 лит.

По колхозу „Новая жизнь“:

Шабгинова Е.—1127,9 лит.
Ярова Р.—1118,5 литра.
Перкинина Г.—1075 литров.
Нестерова П.—1071 литр.
Мартемьянова А. — 1055 литров.
Фатеева А.—1012,6 литра.
Манджикова М. — 1007,2 литра.

СВОДКА

о ходе выполнения плана рыбодобычи на 15 октября

Наименование колхозов	проц. выпол.
(в проц. к годовому плану)	
По колхозам	
«Ударник 2-й пятилетки»	124,0
«Передовик»	104,7
«Красная звезда»	98,3
«Новая жизнь»	95,3
Им. Сталина	90,0
Им. Миколна	85,0
Им. Ворошилова	78,7
Им. Молотова	62,3
«Комсомолец»	59,2
«Красное знамя»	42,9
Им. Калинина	32,5
По рыбучасткам	
Ларьякский	100,0
Корликовский	90,6
Б-Тарховский	85,6
Охтеурский	75,9
Н-Вартовский	50,8
По району	81,0

Электричество в колхозе „Передовик“

Национальный колхоз «Передовик» в нынешнем году приобрёл электростанцию ПС—15. Её строительство уже подходит к концу.

К октябрьским торжествам в домах колхозников и жителей деревни Корлики зажгутся электрические огни.

По родной стране

На полях колхоза „Заветы Ленина“

Колхоз «Заветы Ленина», Шадринского района, Курганской области, в этом году посетило около двух тысяч руководителей колхозов, совхозов и МТС, агрономов, механизаторов, учёных из различных районов страны. Во время жатвы на полях Зауральского колхоза с новой системой обработки почвы и посева знакомились учёные Венгрии, Болгарии, Югославии, журналисты Китая.

Восхищаясь тучными хлебами, чистыми от сорняков, гости интересуются, достаточно ли в этом году выпадало осадков. Дождей выпало здесь мало: в мае было от 3 до 12 миллиметров осадков, в июне—до 17. Средняя же многолетняя норма осадков для этих мест—50 миллиметров. И всё же новая система обработки почвы и посева обеспечила получение 120—130 пудов пшеницы с гектара; на отдельных массивах собрано по 150—170 пудов хлеба.

В этом году на полях сельхозартели испытываются новые почвообрабатывающие орудия—шестикорпусные безотвальные плуги и рыхлители. Получены большой ёмкости соломокопители, изготовленные по заказу колхоза. В испытаниях этих машин вместе с инженерами заводов участвует и Т. С. Мальцев. Большой эффект показало испытание лафетной жатки для раздельной уборки зернобобовых культур, изготовленной заводом «Ростсельмаш». Эта же жатка была пущена на косовицу пшеницы, где также дала хорошие результаты.

Колхоз «Заветы Ленина» сдал в закрома Родины более ста тысяч пудов пшеницы. Но дел у колхозного полевода Т. С. Мальцева по-прежнему много. Работая над вопросами повышения плодородия почвы и создания новых почвообрабатывающих и уборочных машин, Терентий Семёнович одновременно занимается селекцией. На сортоиспытательном участке высеяно до 600 сортов пшеницы, около ста сортов бобовых, масличных, технических и других культур. Выделяется новый сорт пшеницы «Озимка». Первый урожай её—31 центнер зерна с гектара.

В нынешнем году в колхозе испытывалось много сортов кукурузы. Несмотря на неблагоприятную погоду, выращено по 120 центнеров зелёной массы с гектара, а на одном участке в 45 гектаров скошено по 320 центнеров зелёной массы с гектара.

ТАСС.

Реконструкция Большого Ферганского канала

С Северо-Востока на Запад тянется 270-километровая лента главной водной магистрали Ферганской долины—Большого Ферганского канала. Его воды орошают десятки тысяч гектаров плодородных земель Узбекистана. Сейчас на канале ведутся большие реконструктивные работы, которые будут завершены в конце третьего года шестой пятилетки. На канале предстоит возвести сотни больших и малых блочных гидротехнических сооружений, переместить более четырёх миллионов кубометров грунта. После реконструкции его пропускная способность возрастёт более чем в полтора раза, что даст возможность оросить свыше ста тысяч гектаров вновь осваиваемых и залежных земель.

ТАСС.

Новый горняцкий город

Указом Президиума Верховного Совета РСФСР рабочий посёлок Кпреевка, Тульской области, преобразован в город Кпреевск.

Новый город возник в районе развивающейся горной промышленности. Вокруг него раскинулись шахты и карьеры, в которых добывается бурый уголь, железная руда, строительные материалы.

Вдоль 28 улиц Кпреевска возведено 640 благоустроенных жилых зданий. Кроме того, около тысячи домов сооружено индивидуальными застройщиками. В городе имеются шесть начальных и средних школ, три рабочих клуба, четыре детских сада и яслей, пионерский клуб, библиотеки, стадион, спортивные площадки, десятки магазинов, столовых. На окраине сооружен больничный городок.

Новый город продолжает расти и развиваться. В этом году его жители получили уже более семи тысяч квадратных метров жилой площади. К 39-й годовщине Великого Октября в городе будет открыт дворец культуры.

ТАСС.

Выше темпы капитального строительства

(С сессии районного Совета депутатов трудящихся)

На днях состоялась сессия Ларьякского районного Совета депутатов трудящихся. С докладом о капитальном строительстве в колхозах и ведомственных организациях района выступил депутат П. Яров.

Докладчик, выступающие депутаты и приглашенные на сессию руководители организаций отметили, что капитальное строительство жилых домов и бытовых объектов в районе идёт крайне медленно и отстаст от задач, выдвинутых XX съездом КПСС.

Первым по докладу выступил депутат тов. **Ситников**. Он сказал:

—Капитальное строительство, осуществляемое колхозами и ведомственными организациями района, идёт крайне медленно и не качественно. Основная причина этого заключается в недостаточном контроле за ходом строительства со стороны стройотдела. Серьёзным тормозом в строительстве является также отсутствие в районе техника-строителя, который бы руководил строительными работами, следил за качеством построек. Поэтому мы должны более настойчиво выдвигать вопрос перед окружным Советом депутатов трудящихся о направлении в наш район специалиста техника-строителя.

Депутат тов. **Сусликов** остановился на вопросе индивидуального строительства в оседающих колхозах.

—На капитальное строительство жилых помещений в национальных оседающих колхозах,—сказал тов. Сусликов,—в этом году отпущено 80 тысяч рублей. Однако вопросу индивидуального строительства со стороны председателей сельских Советов и колхозов не уделяется должного внимания, вследствие чего в 1956 году не построено ни одного дома и отпущенные на строительство средства плохо используются, а колхоз имени Молотова (председатель тов. Васпльев) полученные 30 тыс. рублей на строительство индивидуальных домов израсходовал не по назначению.

Очень медленно, с большой просрочкой взыскиваются долгосрочные ссуды с рыбартелей и индивидуальных заемщиков. Просрочено и не взыскано всего 58 тысяч рублей, выданных колхозникам на строительство индивидуальных домов. Эти средства Государственным банком с помощью председателей сельских Советов и колхозов должны быть взысканы.

Ларьякская промартель,—продолжает тов. Сусликов,—не ведёт борьбы за снижение себестоимости выпускаемой продукции, поэтому стройматериалы дорогие и у организаций и колхозов получается перерасход по строительству объектов.

—В сельхозартели «Новая жизнь», — сказал выступающий на сессии председатель колхоза «Новня жизнь» тов. **Белкин**, — запланировано построить три объекта—свинарник, телятник и конюшню. Колхоз заготовил лес, но пилорама не установлена, пиломатериала нет и поэтому строительство не двигается.

Мы просим, чтобы исполком райсовета направил в наш колхоз специалиста для установки пилорамы и другой техники и помог сформировать строительную бригаду в Н-Вартовске, которая бы выезжала в колхозы и выполняла работы по строительству.

Тов. **Исупов** в своем выступлении обратил внимание на то, что в колхозах имеется механизация (пилорамы, локомобили), но она не эксплуатируется, ввиду того, что некому установить эти машины.

—Ларьякская промартель и Н-Вартовский рыбзавод,—сказал тов. Исупов,—должны помочь колхозам в установке пилорам. Это будет способствовать ускорению капитального строительства в колхозах и организациях района. Торгующие организации обязаны полнее удовлетворять запросы колхозов и организаций в строительных материалах (стекло, скобы, навесы и др.) и также способствовать выполнению плана капитального строительства в районе.

Председатель колхоза имени Микояна тов. **Аникимов** выступил с претензией в адрес исполкома райсовета о том, что он в текущем году не обеспечил колхоз пилорамой, без которой трудно выполнить план строительства общественных построек, и просил исполнительный комитет райсовета помочь колхозу приобрести пилораму в 1957 году.

Депутат тов. **Суслов** в своем выступлении сказал:

—Большая ответственность в деле выполнения плана капитального строительства в районе ложится на кооперацию и местную промышленность, которые обязаны своевременно и в достаточном количестве снабжать колхозы и организации строительным материалом. Однако рыбкоопы и промартель еще плохо справляются с этой задачей.

Исполком райсовета,—продолжает тов. Суслов,—позаботился об оснащении колхозов механизацией, но они не пустили машины в эксплуатацию. Поэтому мы должны теперь заняться вопросом приобретения квалифицированных специалистов — механизаторов. В Ларьяке в текущем году была создана строительная бригада, которая построила баню, ветучасток, капитально отремонтировала Б-Ларьякскую школу и другие объекты. Такую же бригаду нужно создать и в Н-Вартовском кусте. Наиболее слабо обстоит дело со строительством по линии ведомственных организаций. Это объясняется тем, что их руководители недостаточно настойчиво выдвигают вопросы об отпуске средств на капитальное строительство перед вышестоящими организациями.

Всего в прениях выступило 11 человек. В том числе тт. Малышкин, Соколов и др.

По обсуждаемому вопросу сессия приняла развернутое решение.

Больше внимания звероводству

Звероводство стало серьезным источником денежных доходов для многих колхозов нашего района. Например, колхоз имени Сталина в 1954 году получил от звефермы 43,3 процента всех доходов, в 1955 году—31,7 процента.

Такие доходы от звероводства колхоз получил благодаря добросовестному отношению к работе зверовода Натускиной Евгении Андреевны, которая внимательно следит за зверями, заботливо ухаживает за ними и борется за сохранение поголовья и высокое качество шкурок лисиц.

В этом году в связи с укрупнением колхоз имеет две звефермы — в Охтеурье и Ларьяке. Звероводы тт. Е. Натускина и А. Спиридьетова получили от каждой штатной самки по 2,6 щенка и сохранили молодняк хорошей упитанности.

Теперь колхоз имеет возможность забить лисиц свыше двухсот голов или в три раза больше, чем забили обе фермы в прошлом году.

Перед правлением колхоза и звероводами сейчас стоит задача не только бороться за количество шкурок, но и вести борьбу за повышение качества мехового сырья. Несмотря на то, что в 1955 году сданные шкурки обошлись в среднем по 940—990 рублей, колхоз все же по обработке шкурок не дополучил в свои доходы 32 тысячи рублей. Но правление колхоза и его председатель тов. Иванов, ещё мало проявляют заботы о звероводстве.

Сейчас проходит самый ответственный период—бонитировка зверей. В это время председатель колхоза должен принимать активное участие в работе звефермы. Однако тов. Иванов на звероферме ни разу не был. Мало также со стороны тов. Иванова проявляется заботы и об обеспечении звефермы кормами, которая совсем не получает витаминной пищи. Полученный же урожай капусты и моркови колхоз в первую очередь продает на рынке, а на звероферму дает лишь отходы этих кормов. Не полностью оборудованы на звероферме и клетки: новые стоят недостроенными, старых—нехватает. Правление колхоза должно устранить недостатки на звероферме.

Т. Проскурякова.

Международный обзор

Западные державы препятствуют мирному решению суэцкого вопроса

Обсуждение суэцкого вопроса в Совете Безопасности Организации Объединённых Наций закончилось достижением договоренности об общих принципах, которые должны лечь в основу окончательного мирного урегулирования вопроса о Суэцком канале путем переговоров. Эти принципы, отвечающие интересам как Египта, так и пользователей каналом, были единогласно одобрены всеми членами Совета Безопасности на его заключительном заседании 13 октября.

Однако формальное согласие правительств Англии, Франции и США с этими принципами отнюдь не означает, что они отказались от своих попыток восстановить иностранное господство в зоне канала. Еще на заседаниях Совета Безопасности их представители старались протащить проект резолюции, вторая часть которой (первая часть, одобренная Советом Безопасности, включала согласованные сторонами общие принципы) предусматривала прежние требования западных держав об установлении иностранного управления Суэцким каналом. Но это им не удалось, так как против второй части проекта резолюции голосовали постоянный член Совета Безопасности—СССР, а также Югославия.

О намерении западных держав придерживаться прежнего курса «политики силы» в отношении Египта свидетельствуют и состоявшиеся в Париже 16 октября переговоры между премьер-министрами и министрами иностранных дел Англии и Франции. Участники переговоров решили в своих действиях придерживаться отвергнутой Советом Безопасности второй части проекта резолюции по Суэцкому вопросу. Это означает, что западные державы намерены и впредь оказывать давление на Египет для осуществления своих колонизаторских планов. Орудием такого давления должна, в частности, являться создаваемая по инициативе США так называемая «ассоциация пользователей Суэцким каналом». По идее её организаторов, она призвана лишить Египет доходов от судоходства по Суэцкому каналу.

Все эти маневры западных держав не могут способствовать справедливому решению суэцкого вопроса с учётом суверенных прав Египта. Такое решение может быть достигнуто лишь при том условии, если заинтересованные стороны проявят добрую волю и будут строго придерживаться общих принципов, одобренных Советом Безопасности. Что касается Египта, то он, как заявили его официальные представители, готов неуклонно соблюдать эти принципы. Египет готов к международному сотрудничеству и переговорам, но выступает «против всякого международного господства».

Провокационная вылазка чанкайшистов

Агенты чанкайшистской клики, хозяйничающей под покровительством американцев на Тайване, предприняли в последнее время ряд провокационных выступлений против Китайской Народной Республики.

В расположенной в Юго-Восточной части Китая английской колонии Гонконг, большинство двухмиллионного населения которой составляют китайцы, чанкайшистские агенты и другие преступные элементы устроили кровавые бесчинства. Они организовали нападения на жилые дома, помещения профсоюзов, газет и магазинов, силой заставляли жителей вывешивать чанкайшистские флаги, а против тех, кто сопротивлялся, применяли оружие. В результате этих бесчинств было убито и ранено несколько сот человек.

Преступным выступлениям чанкайшистов способствовало бездействие английских властей в Гонконге, которые своевременно не приняли необходимых мер для предотвращения кровавых событий.

Одновременно с наглой вылазкой в Гонконге чанкайшистские агенты пытались совершить диверсионные акты в китайском городе Кантоне. В этот город из Гонконга были посланы специально подготовленные шпионы и диверсанты, которые должны были взрывать общественные здания, распространять враждебные Китайской Народной Республике листовки, организовывать беспорядки. Однако осуществлению этих планов помешали органы общественной безопасности КНР. Заговор был раскрыт, и большинство чанкайшистских агентов арестовано.

Провокационные выступления чанкайшистов и бездействие английских властей в Гонконге вызвали возмущение всего китайского народа. Премьер Государственного Совета КНР Чжоу Энь-лай заявил решительный протест по поводу того, что английские власти не приняли эффективных мер для прекращения насилия и беспорядков и потребовал от них строгого наказания погромщиков.

Н. Чигирь.

За редактора Д. НАЙДО.

г. Ларьяк типография Полиграфиздата Тюменского областного управления культуры Тираж 915 экз. Заказ 179

Пролетарии всех стран, соединяйтесь!

ЛЕНИНСКОЕ ЗНАМЯ

Орган Ларьякского райкома КПСС и районного Совета депутатов трудящихся, Тюменской области

Год издания 18-й
№ 87 (1135)
ЧЕТВЕРГ
25
ОКТЯБРЯ
1956 г.
Цена 10 коп.

Гос. ордена Ленина Библиотека СССР им. В. И. Ленина

Правления колхозов, руководители хозяйственных организаций! Шире развернем капитальное строительство в колхозах и ведомственных организациях, обеспечим выполнение государственного плана строительства в районе!

Шире развернуть строительство в районе

Претворяя в жизнь решения Партии и Правительства по дальнейшему подъёму сельского хозяйства и улучшению материального и культурного уровня наших людей, исполкомом районного Совета депутатов трудящихся были разработаны и утверждены мероприятия по капитальному строительству в колхозах и ведомственных организациях нашего района на 1956 г. В них предусмотрено построить общественные животноводческие объекты: два коровника, телятник, два свинарника, конюшню и культурно-бытовые постройки: два клуба, помещение для детских яслей, шесть бань, 12 жилых домов для колхозников оседающих национальных колхозов и другие.

Однако план колхозного капитального строительства осуществляется неудовлетворительно. Из шести плановых животноводческих объектов построен только один коровник.

Не проводится также капитальный ремонт имеющихся животноводческих помещений. В колхозе «Новая жизнь» четыре скотных двора ряд лет стоят без крыш. Не ремонтируются старые животноводческие помещения в сельхозартели имени Калинина и в рыбартелях имени Сталина и имени Микояна.

Не лучше обстоит дело и с капитальным строительством культурно-бытовых объектов, ибо из 38 плановых построек построено только 18.

Причины срыва выполнения плана капитального строительства в колхозах объясняются прежде всего безответственным отношением председателей колхозов к вопросу капитального строительства. Правление колхоза «Новая жизнь» (председатель тов. Белкин), имея большой план капитального строительства, не выделил из числа колхозников ни одного человека для строительных работ и не пытался привлечь наемных рабочих.

В колхозе имени Калинина (председатель тов. Котович) имеются все возможности для осуществления плана капитального строительства, ибо в этом колхозе есть механизация, содержится строительная бригада из наемных рабочих. Но правление колхоза и его председатель тов. Котович не руководят строительными работами, пустили это большое дело на самотёк. Такое же безответственное отношение к делу капитального строительства проявляет председатель колхоза «Передовик» тов. Беклемышев, который не организовал строительства домов для оседающих колхозников.

Руководители Н-Вартовского, Вампугольского и Корликовского сельских Советов тт. Решетников, Синюгин, Сигпльетов не принимают никаких мер для того, чтоб заставить председателей колхозов по-настоящему взяться за капитальное строительство. В течение 10 месяцев текущего года они ни разу не заслушали вопроса о капитальном строительстве на сессиях и исполкомах сельских Советов.

В неудовлетворительном состоянии капитального строительства в колхозах повинен и районный строительный отдел (заведующий тов. Яров), который не организовал выполнения решения райсовета по капитальному строительству и мало еще оказывает практической помощи строительным бригадам на местах.

Медленно осуществляется капитальное строительство и по линии ведомственных организаций. Правда, в отдельных организациях проведена значительная работа по выполнению плана строительных работ. Например, в райконторе связи (нач. тов. Питухин) построены новое здание на выделенном участке, жилой дом на станке Кирилкино, капитально отремонтировано Тарховское отделение связи, закладывается четырехквартирный дом в Ларьяке. Районным отделом народного образования (зав. тов. Ситников) закончено строительство Ларьякских интерната и школы, капитально отремонтирована Б-Ларьякская школа. По Ларьякскому сельскому Совету (пред. тов. Чернавский) заканчивается строительство общественной бани в Ларьяке.

К сожалению не все руководители ведомственных организаций района по-серьезному взялись за выполнение плана капитального строительства. Райрыболовпотребсоюзу отпущено на капитальное строительство 358 тыс. руб., освоено же им лишь 161 тысяча, Охтеурскому рыбкоопу отпущено на строительство магазина в К-Егане 40 тыс. руб., израсходовано только 16 тысяч. Плохо осваиваются отпущенные средства на капитальное строительство Н-Вартовским, Ларьякским, Корликовским рыбкоопами, Н-Вартовским рыбзаводом и другими организациями.

Правления колхозов и руководители организаций должны приложить все усилия к тому, чтобы до конца года полностью достроить объекты, находящиеся в стадии строительства. Одновременно нужно начинать строительство новых объектов и формировать их до полного освоения средств, предусмотренных планом.

Трудовые успехи

Включившись в предоктябрьское социалистическое соревнование, передовые рыбаки колхоза имени Ворошилова Гаврил Константинович, Сергей Андреевич Камины и Яков Иванович Рыстымов, готовя достойную встречу 39-й годовщине Великой октябрьской социалистической революции, уже выполнили годовой план рыбодобычи на 120 — 143 процента.

* * *

Славно потрудились и передовые рыбаки колхоза имени Микояна Кузьма Ильич Тархов, Анна Алексеевна, Данил Семенович, Леонид Семенович и Семен Иванович Сигпльетовы, выполнившие годовое задание по добыче рыбы на 101—115 проц., а престарелый рыбак Никита Иванович Натускин, уже не имеющий задания, самоотверженно трудился на лову и сдал государству 48 центнеров рыбы.

* * *

Передовики соревнования из колхоза имени Молотова Степан Сигпльетов и Григорий Камин, прилагая все усилия к тому, чтобы как можно больше дать Родине рыбы, выполнили годовой план по добыче рыбы на 115—123 процента.

* * *

Широко развернулось накануне Великого Октября соревнование среди рыбаков колхоза «Ударник 2-й пятилетки», которые сдали государству сверх планового годового задания 266 центнеров рыбы. Передовые рыбаки этого колхоза Николай Петрович, Ксенофонт Ильич, Василий Степанович, Александр Никитич и Яков Иванович Праспны выполнили план рыбодобычи четвертого квартала на 105—124 процента.

СВОДКА

о ходе выполнения плана рыбодобычи на 20 октября

Наименование колхозов	проц. выпол.
(в проц. к годовому плану)	
По колхозам	
«Ударник 2-й пятилетки»	124,0
«Передовик»	104.7
«Красная звезда»	98.3
«Новая жизнь»	97,7
Им. Сталина	90.0
Им. Микояна	95,8
Им. Ворошилова	78.7
Им. Молотова	62,3
«Комсомолец»	59,2
«Красное знамя»	44.6
Им. Калинина	32,5
По рыбучасткам	
Ларьякский	100,0
Корликовский	90.6
Б-Тарховский	86,0
Охтеурский	75.9
Н-Вартовский	52,2
По району	81,5

По Советскому Союзу

* * *

Советско-японские переговоры

С 13 по 19 октября 1956 года в Москве состоялись переговоры между делегациями Союза Советских Социалистических Республик и Японии.

Со стороны Союза Советских Социалистических Республик в переговорах приняли участие: Председатель Совета Министров СССР Н. А. Булганин, Член Президиума Верховного Совета СССР Н. С. Хрущев, первый Заместитель Председателя Совета Министров СССР А. И. Микоян, первый Заместитель Министра Иностранных Дел СССР А. А. Громыко и Заместитель Министра Иностранных Дел СССР Н. Т. Федоренко.

Со стороны Японии в переговорах участвовали: Премьер-Министр Хатояма Ичиро, Министр Земледелия и Лесоводства Коно Ичиро и Депутат Палаты Представителей Мацумато Сюнити.

В ходе переговоров, проходивших в обстановке взаимопонимания и сотрудничества, состоялся широкий и откровенный обмен мнениями по вопросам взаимоотношений между Союзом Советских Социалистических Республик и Японией.

В результате переговоров 19 октября в Большом Кремлевском Дворце были подписаны совместная декларация Союза Советских Социалистических Республик и Японии и Протокол между Союзом Советских Социалистических Республик и Японией о развитии торговли и взаимном предоставлении режима наиболее благоприятствуемой нации.

Советско-Японские документы подписали Председатель Совета Министров СССР Н. А. Булганин, Министр Иностранных Дел СССР Д. Т. Шепилов и Премьер-Министр Японии господин Ичиро Хатояма, Министр Земледелия и Лесоводства Ичиро Коно, Депутат Палаты Представителей Сюнити Мацумато. (ТАСС).

Митинг тружеников городов и сёл Зауралья

19 октября в Кургане на площади имени Ленина состоялся многолюдный митинг, посвященный досрочному выполнению плана хлебозаготовок и приветствию Центрального Комитета КПСС и Совета Министров СССР трудящимся области.

Секретарь обкома партии тов. Сизов сообщил о том, что труженики деревни, перевыполнив государственный план хлебозаготовок, засыпали семена под урожай будущего года. Внедряя мальцевскую систему обработки почвы и посева, многие хозяйства заготовили семена других сортов—ранние и позднеспелые, что позволит маневрировать им на весеннем севе.

На митинге выступили секретарь Усть-Уйского райкома партии тов. Драчев, председатель Лебяжьевского райисполкома тов. Грязных, председатель колхоза имени Калинина, Мостовского района, тов. Маслаков, комбайнер Петуховской МТС Герой Социалистического Труда тов. Карпов и другие.

Участники митинга в принятой резолюции заверили Партию и Правительство, что они выполнят задания, предусмотренные на последний год шестой пятилетки по производству сельскохозяйственных продуктов в 1957 году. (ТАСС).



Чкаловская область. Совхозы и колхозы, осваивающие целинные земли, строят водохранилища, которые используются для разведения водоплавающей птицы и рыбы, для улучшения водоснабжения. В совхозе «Адамовский» весной наполнились водой три водоёма. Один из них вмещает 3 миллиона кубометров воды. Это водохранилище расположено рядом с животноводческой фермой.

На снимке: новое водохранилище совхоза «Адамовский».

Фото Б. Клинницера. Фотохроника ТАСС.

Полностью осуществить всеобуч в районе

В нашей стране повсеместно осуществлено всеобщее семилетнее образование, а в крупных городах — десятилетнее обучение. Решениями XX съезда КПСС в шестой пятилетке намечается осуществить в основном всеобщее среднее образование в городах и в сельской местности. На выполнение этой задачи и должны быть направлены усилия работников народного просвещения нашего района.

Для осуществления всеобщего обязательного обучения в районе функционируют 19 школ, из них: 1 средняя, 3 семилетних, 14 начальных и 1 вечерняя школа молодёжи.

С целью полного охвата детей коренной национальности-ханты имеется 11 интернатов при национальных школах и один массовый интернат при Нижне-Вартовской семилетней школе.

Только за последние два года в районе капитально, с большими затратами государственных средств, отремонтированы здания Б-Ларьякской, Н-Вартовской семилетних школ, Ларьякской средней школы, вновь построены школьные здания в Ларьяке, Н-Вартовске и Ларьякский интернат.

Таким образом, существующая школьная сеть в районе позволяет вполне удовлетворительно решать вопросы обязательного обучения.

Между тем, народно-хозяйственный план по всеобучу в районе из года в год не выполняется. Ежегодно на начало учебного года остаются вне школы десятки детей школьного возраста, особенно детей ханты, находящихся в летний период с родителями далеко от своих школ.

Крайне неудовлетворительно организовано дело по сбору детей в школы и интернаты в начале учебного года. Обычно сбор учащихся начинается в конце августа и продолжается всю первую четверть. Из-за большого опоздания дети становятся неуспевающими, затем второгодниками, переростками и отсеиваются из школы, не окончив даже четырех классов. В текущем учебном году было недоохвачено детей только в возрасте 7—15 лет 58 человек, в том числе 44 человека детей ханты.

В большинстве сельских Советов района плохо поставлен учёт детского населения, в результате чего в подготовительные и первые классы приходят дети в возрасте 8—9, а то и 10 лет. Вполне естественно, что такие дети тоже не доучиваются до седьмого класса.

Особенно плохо обстоит дело с учётом детей и с охватом их обучением в Корликовском, Б-Ларьякском и Ларьякском сельских Советах. Уже заканчивается первая четверть, а 11 человек детей ханты до сих пор находятся вне школы (Корликовская школа 4 человека, Чехломейская — 4, Б-Ларьякская—2, Комсомольская—1). Но это мало тревожит руководителей школ и председателей сельских Советов.

Всё ещё недостаточно уделяется внимания со стороны руководителей школ, интернатов, исполкомов сельских Советов созданию нормальных жилищно-бытовых условий воспитанникам интернатов, их внешнему виду, созданию уюта в общежитиях, правильной организации питания и т. д. Если в таких интернатах как Мегионский (директор тов. Руднева), Охтеурский (заведующая тов. Рамазанова) руководители заботливо следят за тем, чтобы дети внешне были опрятно одеты, чтоб в общежитиях был надлежащий порядок, то о многих других интернатах этого нельзя сказать.

Райрыболовпотребсоюз и его рыбкоопы неудовлетворительно решают вопросы обеспечения школ и интернатов всем необходимым (одеждой, обувью, продуктами питания, учебно-наглядными принадлежностями, учебниками и т. д.).

Значительная часть учителей, воспитателей и руководителей школ района ещё крайне медленно перестраивают учебную и воспитательную работу с учащимися. Большинство уроков отдельных учителей носят больше контролирующий, а не обучающий характер, теоретический материал по биологии, химии, физике, математике мало увязывается с практической жизнью, низка ещё грамотность учащихся по русскому языку.

Неудовлетворительное решение целого ряда вопросов, связанных с осуществлением обязательного семилетнего обучения в районе, приводит ежегодно к низкой успеваемости школьников, недоохвату детей обучением, массовому второгодничеству, отсеву из школ, особенно детей ханты. Например, в 1950—1951 учебном году в первые классы школ района было принято детей ханты 74 человека, из них окончили четвёртый класс в 1953—1954 учебном году 41 человек, а в 1956—1957 учебном году обучается в седьмых классах детей коренной национальности лишь 11 человек. Только одна комсомольская школа потеряла 4 ученика, где из принятых в первый класс в 1953—1954 учебном году 5 человек детей ханты окончил IV класс в прошлом учебном году только один ученик. Подобных примеров безответственного отношения к вопросу обучения детей со стороны руководителей школ и сельских Советов можно привести много.

Сейчас учителям, руководителям школ, отделу народного образования надо по-серьёзному решать целый ряд вопросов, связанных с осуществлением государственного закона о всеобуче.

В текущем учебном году руководителям школ, активу сельских Советов нужно приложить все усилия и немедленно дохватить школой всех детей, подлежащих обучению. Необходимо также сохранить в школах весь контингент учащихся до окончания ими десяти классов и всемерно способствовать продолжению образования их в средних и высших учебных заведениях.

А. Вискунова,
заведующая педкабинетом.

Беседы на естественно-научные темы

Зачем нужна астрономия

Астрономия возникла на основе практических потребностей жизни общества. Людям нужно было ориентироваться в пространстве, составлять географические карты, измерять точное время, наконец, развивать науки о природе, расширяя свои представления об окружающем мире.

Наука о небесных телах возникла в глубокой древности, но и сегодня, в век высокоразвитой техники, есть ряд важнейших задач, которые нельзя разрешить без помощи астрономии. Для авиационной и морской навигации, для составления географических карт необходимо определять местоположение того или иного географического пункта на поверхности Земли. И это можно сделать только с помощью точных астрономических наблюдений.

Конечно, в наше время существуют и другие методы ориентировки в пространстве. Радиомаяки, радиокомпасы, радиолокаторы и другие точнейшие приборы помогают, например, штурману вести самолёт или судно по заранее намеченному курсу. Но в основе всех этих методов в конечном счёте лежат астрономические наблюдения, ибо местоположение радиомаяков и других опорных пунктов всегда определяется самыми точными астрономическими способами. Опыт показывает, что уже через два часа полета самолёта его отклонение от курса при определении местоположения другим способом по сравнению с астрономическим становится весьма ощутимым. К тому же радионавигация возможна лишь при развитой сети радиомаяков. Отсутствие их затрудняло полёты наших лётчиков—участников экспедиции в Антарктику. Кстати сказать, недостаточность сведений о характере земного магнетизма в этом районе не позволила использовать и обычный компас. В таких условиях астрономические наблюдения представляют собой наиболее надёжный способ морской и авиационной навигации. Для этой цели на самолётах используется весьма удобный и точный прибор—астрономический компас. Он настраивается на определенную звезду таким образом, что лётчик в полёте, сохраняя её в поле зрения прибора, всё время удерживает самолёт на заданном курсе.

В значительно худших условиях находятся моряки, и особенно в северных широтах, так как астрономические наблюдения на море обычно возможны лишь в течение непродолжительного времени. Однако на помощь морякам пришла новая область науки—радиоастрономия, изучающая радиоволны, приходящие из глубин Вселенной от различных небесных тел. За последнее время созданы очень точные и чувствительные приёмники космического радиоизлучения. Радиоволны свободно проходят сквозь любую облачность. Это даст возможность создать радиоастрономические навигационные приборы, определяющие местоположение корабля в условиях любой погоды по наблюдениям радиоизлучения Луны, Солнца и других небесных светил.

Не менее важную роль играют астрономические наблюдения и при определении точного времени. Любые часы всегда обладают некоторой неточностью хода, что неизбежно приведит к ошибке. Исправляют такие ошибки с помощью самых точных в мире природных часов — вращающегося земного шара. Благодаря вращению Земли с запада на восток мы видим суточное перемещение небесных светил с востока на запад. Астрономические наблюдения за суточным движением звёзд позволяют с большой точностью измерять время и вносить поправки в показания часов. Для определения времени в ряде обсерваторий созданы специальные «службы времени». Они передают по радио специальные сигналы точного времени.

Важным разделом практической астрономии является и так называемая гравиметрия, занимающаяся определением величины силы тяжести в различных точках земного шара. С помощью специальных высокочувствительных приборов гравиметристы изучают распределение масс в недрах земного шара, ведут разведку полезных ископаемых.

Большую роль играет и так называемая „служба Солнца". Некоторые явления, происходящие на поверхности Земли и в её атмосфере, тесно связаны с процессами, протекающими на Солнце. Полярные сияния, магнитные бури, непрохождение радиоволн вокруг Земли зависят от состояния Солнца. «Служба Солнца» внимательно следит за нашим дневным светилом и во-время предупреждает о возможных явлениях на Земле, что имеет немаловажное значение для навигации, радиосвязи, радиовещания и т. д.

Существует и такая область астрономии, значение которой постоянно возрастает с развитием других наук, и в первую очередь физики. Речь идёт об изучении состояния вещества во Вселенной, природы и строения небесных тел. Вселенная—это гигантская, бесконечно разнообразная природная лаборатория различных форм существования и движения материи. Здесь учёные встречаются со сверхвысокими давлениями и плотностями, огромными температурами, колоссальными массами. Они имеют возможность изучать состояние материи в таких условиях, которые не могут быть получены сейчас искусственным путем в научных лабораториях.

Многие важнейшие разделы современной науки, такие, как физика атомного ядра, теория относительности, спектральный анализ и другие, в значительной степени обязаны своими успехами астрономическим исследованиям. В настоящее время мы стоим на пороге новых больших открытий, связанных с работами астрономов в области изучения дозвездных состояний вещества, источников звёздной энергии, приспособления жизни к различным условиям, существующим на небесных телах.

Межпланетные полёты в недалёком будущем откроют перед человеком новые, неизведанные возможности и будут иметь далеко идущие практические последствия.

Наконец, астрономия имеет и огромное идеологическое, мировоззренческое значение. Вопрос о Вселенной, её материальности, объективном существовании, об её свойствах так или иначе лежит в основе любых философских систем. Объективное изучение Вселенной всегда служило делу укрепления материалистического миропонимания, делу борьбы с религиозными суевериями и предрассудками.

В связи с этим большое значение приобретает не только дальнейшее развитие астрономии, но и пропаганда её достижений среди самых широких слоев населения нашей страны.

В. Комаров.

Готовят достойную встречу

Готовясь достойно встретить 39-ю годовщину Великого Октября, работники связи района включились в социалистическое соревнование за выполнение и перевыполнение государственного плана доходов, за чёткое и культурное обслуживание средствами связи населения. Передовые труженики связи с честью выполняют свои обязательства. Например, мотористка водного транспорта тов. Прасич, работая на доставке почты в К-Ёган, в течение всей навигации обеспечивал ритмичное выполнение графика. Население К-Ёгана довольно работой мотористка тов. Прасича, своевременно доставляющего корреспонденцию и печать до предприятия связи.

Хороших показателей в работе добилась начальник Колег-Еганского отделения связи комсомолка тов. Дудникова, выполнившая девятимесячный план доходов на 102,5 процента. Она не допускает брака в своей работе, четко и культурно обслуживает население всеми видами связи.

Достойно встречает праздник Великого Октября заведующий агентством связи д. Б-Ларьяка тов. Савин, выполнивший девятимесячный план доходов на 110 процентов.

Успешно справились с выполнением плана подписки на периодическую печать на 1957 год радиооператоры деревень Толькп и Красный Север тт. Подтележникова и Батурина. Уже на 10 октября они завершили подписку на газеты и журналы по всем выделенным тиражам.

Однако положительные показатели отдельных работников связи не могут и не должны успокаивать связистов района. Необходимо повседневно помнить, что перед нами стоят большие и ответственные задачи по своевременному и культурному обслуживанию населения всеми видами связи. Нужно принять решительные меры к выполнению плана доходов, распространению печати, обеспечению своевременного продвижения почты в зимних условиях всеми работниками связи. Каждый труженик связи должен приложить все усилия для выполнения этих задач.

А. Питухин,
начальник районной конторы связи.

Объявление

Продолжается подписка на газеты и журналы на 1957 год.

Подписка принимается во всех отделениях агентства связи, в райконторе и всеми почтальонами на своих участках.

„Союзпечать"

За редактора Д. НАЙДО.

с. Ларьяк, типография Полиграфиздата Тюменского областного управления культуры Тираж 915 экз. Заказ 182

Пролетарии всех стран, соединяйтесь!

ЛЕНИНСКОЕ ЗНАМЯ

Орган Ларьякского райкома КПСС и районного Совета депутатов трудящихся, Тюменской области

Год издания 16-й

№ 88 (1136)
ВОСКРЕСЕНЬЕ
28
ОКТЯБРЯ
1958 г.

Цена 10 коп.

Государственная библиотека СССР им. В. И. Ленина

Важное место в общественной жизни страны занимает наш славный ленинский комсомол. Объединяя в своих рядах более 18 миллионов юношей и девушек, комсомол активно участвует в хозяйственном и культурном строительстве, помогает партии воспитывать молодежь в коммунистическом духе.

(Из доклада тов. Н. С. Хрущева на XX съезде КПСС).

Славный юбилей

Завтра исполняется 38 лет со дня образования Всесоюзного Ленинского Коммунистического Союза Молодежи.

За этот период под руководством партии коммунистов комсомол вырос в могучую и авторитетную организацию, объединяющую в своих рядах более 18 миллионов юношей и девушек из числа передовой части молодёжи.

Весь 38-летний путь комсомола—это путь героической и самоотверженной борьбы молодого поколения страны социализма, это годы большого созидательного труда на благо родины, годы упорной и настойчивой учебы.

Советское правительство высоко оценило выдающиеся заслуги комсомольцев и молодёжи нашей страны. В 1928 году за боевые заслуги в годы гражданской войны Ленинский комсомол был награждён орденом «Красное знамя».

В 1931 году за героизм на трудовом фронте, за проявленную инициативу в деле организации социалистического соревнования и ударничества, ВЛКСМ был награжден орденом «Трудовое Красное Знамя».

За выдающиеся заслуги на фронтах Великой Отечественной войны и за большую работу по воспитанию советской молодёжи в духе беззаветной преданности Отечеству 15 июня 1945 года Советское правительство наградило Всесоюзный Ленинский Коммунистический Союз Молодежи орденом **Ленина.**

В 1948 году за заслуги в деле коммунистического воспитания советской молодёжи, за героизм, проявленный на трудовом фронте в годы восстановления народного хозяйства, в связи с 30-летним юбилеем ВЛКСМ, Ленинский комсомол награждён орденом **Ленина.**

Ныне комсомольцы и комсомолки с ещё большей энергией умножают славные дела комсомола. Достаточно вспомнить такие патриотические примеры, как участие комсомольцев в освоении целинных и залежных земель. Сейчас гремит слава молодых энтузиастов, воздвигаемых гиганты энергетики на Волге, Днепре, на реках Сибири, штурмующих угольные пласты Донбасса, нефтяные недра Башкирии и осваивающих богатейшие массивы Сибири и Дальнего Востока.

Богата и замечательна история четырёхорденоносного комсомола, взращенного и воспитанного Коммунистической партией в тесно сплоченную, боевую молодёжную организацию.

В этой прекрасной истории есть свои страницы и у нашей районной комсомольской организации. 24 года тому назад, когда наша страна напрягала свои силы на выполнение первой пятилетки, в селе Ларьяке в 1932 году родилась и оформилась Ларьякская районная комсомольская организация из 12 членов ВЛКСМ. Теперь это маленькое ядро выросло в районную комсомольскую организацию с количеством 600 человек комсомольцев.

Под руководством партийной организации районная комсомольская организация проделала большую работу по коммунистическому воспитанию молодёжи района, привитию трудовых навыков молодым рабочим, рыбакам, охотникам, животноводам и полеводам.

Среди комсомольцев района имеются патриоты производства, показывающие образцы социалистического труда. Например, рыбак Кыкин Петр из колхоза «Передовик» еще в начале сентября выполнил годовой план рыбодобычи, Манжёев Долбан, рыбак Тарховского гослова, план добычи рыбы третьего квартала выполнил на 180 процентов, комсомольцы молодежной бригады Красина Григория из колхоза «Ударник 2-й пятилетки» в течение первого полугодия выполнили годовой план по добыче рыбы и сейчас работают в счёт плана 1957 года.

Выполняя указания партии по обеспечению общественного животноводства кормами, комсомольцы и молодёжь района приняли активное участие в решении этой важнейшей задачи. Группа комсомольцев учащихся Ларьякской средней школы в количестве 20 человек на заготовке кормов в колхозе «Новая жизнь» выработала более 450 трудодней. По полторы—две нормы ежедневно вырабатывали на заготовке кормов в колхозе имени Калинина комсомолец Новосельцев Николай, в колхозе «Новая жизнь» тт. Волкова, Тарасова, Проломкина и другие.

Сейчас перед комсомольцами района стоят большие задачи по осуществлению решений XX съезда КПСС, по выполнению планов шестой пятилетки. Чтобы успешно выполнить эти задачи, комсомольские организации должны усилить воспитательную работу среди молодёжи и мобилизовать её на выполнение хозяйственно-политических задач, стоящих перед районом.

В оставшееся время до конца хозяйственного года комсомольцы и молодёжь района должны приложить все усилия для того, чтобы преодолеть отставание в рыбодобыче, на лесозаготовках, в пушном промысле и других отраслях хозяйства нашего района.

По Советскому Союзу

* * *

Атомный ледокол строится

Ленинградские судостроители с огромным воодушевлением выполняют почётный заказ по сооружению первого советского атомного ледокола.

Длина стального корпуса судна 134 метра, мощность его машины составит 44 тысячи лошадиных сил, водоизмещение—16 тысяч тонн.

Атомный ледокол, воздвигаемый на Ленинградской верфи, будет не только самым мощным. Одной из главных особенностей судна является то, что радиус его действия практически не ограничен. За один рейс ледокол может побывать на обоих полюсах земного шара. Он может год не заходить на базы для пополнения запасов топлива. Ледокол даже будет иметь у себя на борту запасы топлива для выдачи тем судам, которые пойдут в караване. Сейчас на стапеле уже вырос громадный стальной остов атомного ледокола. Скоро начнется не только сварка огромных конструкций, но и монтажные работы, оборудование внутренних помещений. На судне создаются все условия для того, чтобы экипаж жил нормально в длительных рейсах по ледовым полям суровой Арктики.

Ряд предприятий Ленинграда изготовляет оборудование и различные устройства для этого судна. Коллективы соревнуются за то, чтобы первый советский ледокол, работающий на атомной энергии, был выпущен в намеченный срок.

(ТАСС).

УГОЛЬ СВЕРХ ПЛАНА

Эшелоны со сверхплановым сибирским углем идут во все концы страны. Уже 18 шахт и разрезов комбината «Востсибуголь» выполнили десятимесячный производственный план и дают топливо сверх задания.

Вступая в социалистическое соревнование, сибирские шахтеры дали слово за год добыть сверх плана 700 тысяч тонн топлива и сэкономить 8 миллионов 600 тысяч рублей. Горняки самоотверженно борются за осуществление этих обязательств и добиваются значительных результатов.

Смелый поступок

В один из октябрьских дней пятилетняя Зина Семенюк, гуляя, зашла на железнодорожную линию (г. Полонное, Хмельницкой области). Вдруг она увидела приближающийся поезд. Девочка испугалась, побежала вдоль пути и упала на шпалы. Неподалеку проходила учительница Новополонской школы Евгения Карповна Марынич. Она бросилась на помощь ребенку. Рискуя жизнью, Евгения Карповна схватила девочку и выскочила с ней из-под самых колёс паровоза.

(ТАСС).

В честь 38-летнего юбилея комсомола

Достойную встречу 38-й годовщине Ленинского комсомола готовят лучшие комсомольцы нашего района. Так, передовики рыбодобычи Андрей Пыгатов, Илья Кампи и Иван Каткалев из колхоза «Передовик» еще к началу сентября выполнили годовое задание по добыче рыбы на 110—120 процентов. Кроме того, Иван Каткалев выловил в свободное от работы время и сдал государству 245 кг рыбы.

Первенство в соревновании на заготовке кормов для общественного животноводства в колхозе имени Калинина заняли комсомольцы Н. Новосельцев, Л. Новосельцева, в колхозе «Новая жизнь» — тт. Волкова, Тарасова и Проломкина.

Показали образцы труда на уборке урожая в колхозе «Новая жизнь» комсомольцы-учащиеся Ларьякской средней школы Халиллов, Васнев, Ермолин, Лисицын, выработавшие на копке картофеля во время ударного декадника по 24 трудодня каждый. Примером для остальных в работе на уборке картофеля являлись ученицы Макушина, Сигильетова, Носова, Гребнева и другие. Примеры энтузиазма среди комсомольцев и молодёжи можно приводить еще и ещё.

За высокие показатели в труде, безупречное отношение к порученному участку работы бюро РК ВЛКСМ, в честь 38-й годовщины Ленинского комсомола, наградило этих комсомольцев похвальными листами райкома комсомола.

Ю. Пакин.

Нет юности прекрасней

П. Наумов, Б-Ларьяк.

На них косынки алые,
На них рубашки белые,
Сердца у них горячие,
Отважные сердца.

В труде они упорные,
Решительные, смелые,
Служить всегда готовые
Отчизне до конца!

Билеты комсомольские
Лежат у них в карманах,
Значки у них нагрудные
Горят, как ордена.

В забоях под землею
И на колхозных станах
Повсюду, где их встретишь,
Веселья жизнь полна.

Воспитанные партией
Заботливо, старательно
Стоят они на страже
Границ родной земли.

Они заводы строят,
За всем следят внимательно,
Они ведут по морю
Стальные корабли.

Румяные, весёлые,
Плечистые, высокие
Всегда работа всякая
Кипит у них в руках.

Они летают в Арктике,
Летают словно соколы,
Быстрее всех на свете,
Ныряя в облаках.

Дорога им широкая.
Идут по жизни с песнею,
Ломают все преграды—
С пути их не свернешь!

Нет юности прекрасней!
Нет Родины чудесней!
И нет людей счастливей,
Чем наша молодежь!

Безответственность и её плоды

Партия учит наши кадры неустанно заботиться о людях, проявлять чуткость к их нуждам и запросам, внимательно относиться к каждому заявлению и жалобе и быстро принимать по ним необходимые меры.

Однако многочисленные жалобы, поступающие от женщин-матерей в органы нарсуда и прокуратуры говорят о том, что дело рассмотрения жалоб и заявлений трудящихся в организациях района поставлено далеко не везде удовлетворительно.

Особенно недобросовестно бездушно и по-бюрократически относятся счётные работники к исполнению судебных решений по алиментным делам и другим исполнительным документам. Из-за халатного отношения к делу отдельные счетные работники теряют исполнительные листы, удержание алиментов производят не со всех видов зарплаты, несвоевременно пересылают матерям удержанные по алиментам суммы, расходуя их на свои нужды и не представляют в органы суда сведений об исполнении судебных решений. Например, бухгалтер колхоза «Новая жизнь» В. Фатеева удерживала ежемесячно алименты, но в течение года лишь однажды перевела удержанные суммы матери. Бухгалтеры Б-Тарховского и Охтеурского рыбучастков тт. Змановская, Сыргулева несвоевременно производили удержания по алиментам и нерегулярно переводили удержанные суммы матерям. Бывшие счетоводы колхозов имени Сталина и «Красное знамя» тт. Бабкин и Куспмов из-за халатного отношения к делу утеряли исполнительные листы на взыскание и выплату алиментов.

Такое отношение счётных работников в организациях способствует плательщикам умышленно укрывать свой заработок, взбегать выплаты алиментов.

У нас ещё находятся лица, не желающие оказывать материальную помощь матери в воспитании детей и стараются умышленно уклониться от уплаты алиментов. Например, гражданин Амосов, проживающий в Октябрьском лесозаготовительном участке, из-за умышленного уклонения от уплаты имеет задолженность по алиментам в сумме 10218 рублей, которая сейчас взыскивается в судебном порядке. Уклоняется от уплаты алиментов также председатель колхоза имени Молотова тов. Васильев, скрывающий доходы, получаемые им сверх основной заработной платы и имеющий ввиду этого задолженность по алиментам свыше двух тысяч рублей. Избегают уплаты алиментов тт. А. Рожков (Октябрьский ЛЗУ), Ф. Ромашов (Больше-Тархово), Л. Тырин Б-Ларьяк) и некоторые другие).

Долг руководителей организаций, колхозов и счётных работников района—стоять на страже интересов матерей и детей, добросовестно относиться к выполнению судебных решений по алиментам, со всей серьёзностью выявлять все источники доходов плательщиков алиментов и своевременно пересылать удержанные суммы матерям.

В. Махнёв,
судебный исполнитель Ларьякского нарсуда.

Усилить контроль за учёбой

25 октября состоялось второе занятие в кружках по изучению Краткого курса истории партии второго года обучения (руководитель тов. Ярославцев) и по изучению биографии В. И. Ленина (руководитель тов. Ситникова).

На занятия в кружок по изучению истории партии явилось большинство слушателей, они с интересом прослушали рассказ о борьбе Коммунистической партии за упрочение советской власти.

Однако такие товарищи, как Петрова (рыбучасток), Иванов (райисполком), Слижевич (промартель имени Ленина) и Костромитина не нашли нужным посетить занятия. Надо сказать, что тов. Петрова, несмотря на то, что является секретарём комсомольской организации, также, как и в прошлом году, продолжает несерьёзно относиться к вопросу повышения своего идейного уровня и с первых дней учебного года пропускает занятия.

Не к лицу пропускать занятия и показывать плохой пример остальным коммунистам в вопросе повышения своего идейного уровня и секретарю партийной организации Ларьякской промартели тов. Слижевич.

Не задумываются над повышением своего политического сознания и члены кружка по изучению биографии В. И. Ленина тт. Копылова, Вялков, Туркина, которые посетили только первое организационное занятия, а на второе уже не явились.

Такое ненормальное положение с посещаемостью политкружков должно настроить секретарей партийных и комсомольских организаций на усиление контроля за учёбой членов своих коллективов с первых дней учебного года.

В. Ярославцев.



ВЕНГЕРСКАЯ НАРОДНАЯ РЕСПУБЛИКА. Шопронхорпачский научно-исследовательский институт селекции и растениеводства известен тем, что его учёные вывели ряд новых сортов сахарной свёклы и других сельскохозяйственных культур.

На снимке: академик Курт Седлмайр, лауреат премии Кошута, создатель многих новых сортов сахарной свёклы и других сельскохозяйственных культур. Под его руководством был выращен прославленный сорт свёклы «БЕТА-ПОЛИ 1».

Фото В. Шаровского. Фотохроника ТАСС.

Арест американского шпиона в Чехословакии

Как передаёт чехословацкое телеграфное агентство, органами Министерства Внутренних дел Чехословакии арестованы агент американской разведки Иосиф Куптош и его сообщники.

Совершив в Чехословакии преступление, Куптош бежал в Западную Германию, где был завербован американской разведкой. После обучения на специальных шпионских курсах в Нюрнберге он был направлен в Чехословакию со шпионскими целями.

ТАСС.

Совещание с агитаторами

В кабинете партийного просвещения проведено инструктивное совещание с агитаторами и докладчиками районного центра.

Присутствующие на совещании заслушали инструктивный доклад на тему: «Внутренняя и международная обстановка накануне 39-й годовщины Великой Октябрьской социалистической революции».

После окончания доклада слушатели задавали различные вопросы докладчику. Агитаторы высказали пожелания о том, чтобы с ними чаще проводились такие инструктивные совещания.

Перед секретарями партийных организаций, являющимися руководителями агитколлективов, стоит задача усилить агитационно - массовую работу в своих коллективах и на десятидворках, систематически проводить инструктивные совещания с агитаторами и повседневно контролировать их работу.

Международный обзор

Главные условия восстановления единства Германии

На днях опубликовано сообщение об обмене нотами между правительствами Федеративной Республики Германии (Западная Германия) и Советского Союза по вопросу о воссоединении Германии. Западногерманское правительство, учитывая настроения большинства немецкого народа, требующего воссоединения Германии, на сей раз предприняло попытку снять с себя и Западных держав вину за фактическое противодействие решению этой важной задачи. Между тем известно, что, вступив в военный блок западных держав, направленный против СССР и других миролюбивых государств, правительство ФРГ нанесло серьёзный ущерб делу восстановления национального единства Германии. В дальнейшем положение ещё больше осложнилось вследствие того, что западногерманские власти стали на путь преследования демократических сил страны, запретили компартию Германии и осуществляют программу милитаризации.

Всё это привело к затяжке решения вопроса о восстановлении единства Германии, и ответственность за это ложится на правящие круги Западной Германии, а также США, Англии и Франции.

В ноте Советского правительства указывается, что наша страна была и остаётся последовательным сторонником восстановления национального единства Германии как миролюбивого и демократического государства. В нынешних условиях, когда в Германии имеются два самостоятельных государства (Германская Демократическая Республика и Федеративная Республика Германии), и которых существуют различные общественные порядки, решение этой задачи возможно лишь при условии, если оба германских государства договорятся между собой. Тем не менее правительство ФРГ упорно отказывается от сближения и сотрудничества с ГДР, относится к ней враждебно и пытается игнорировать её. Это ещё больше осложняет достижение единства Германии.

Из советской ноты явствует, что интересы воссоединения Германии требуют прежде всего изменения политического курса правительства ФРГ, ведущего к превращению Западной Германии в очаг подготовки новой войны и сближения между обеими германскими государствами.

Советская нота касается также отношений между ФРГ и Советским Союзом. Поскольку эти отношения всё ещё нельзя считать удовлетворительными, Советское правительство высказывается за необходимость их улучшения и указывает, что развитие нормальных отношений между СССР и ФРГ будет содействовать и решению задачи восстановления национального единства Германии.

Значение нормализации отношений между СССР и Японией

Успешный исход советско-японских переговоров приветствуется во всём мире как важный вклад в дело укрепления мира и ослабления международной напряженности.

В Японии нормализацию советско-японских отношений одобряют руководящие деятели основных политических партий и профсоюзов, представители деловых кругов. Они считают, что эта нормализация открывает перед Японией большие возможности проведения более независимой внешней политики и расширения ее экономических, политических и культурных связей с миролюбивыми странами. При этом высказывается надежда, что теперь будет покончено с пагубными для Японии попытками определённых кругов США помешать восстановлению давнишних экономических связей Японии с Советским Союзом и Китайской Народной Республикой. Газета «Асахи» подчеркивает, что советско-японское соглашение должно стать отправным пунктом для развития Японией новой, более независимой от США, внешней политики. Другая японская газета—«Майнити»—пишет, что теперь Япония может пересмотреть позицию в отношении Соединённых Штатов Америки и отказаться от подражания им.

Восстановление мира и дружественных добрососедских отношений между СССР и Японией имеет большое значение не только для этих двух стран. Египетская газета «Аль-Маса» справедливо указывает, что советско-японское соглашение расширяет зону мира и безопасности и укрепляет надежду на мирное разрешение других международных проблем. Об этом пишет и индийская газета «Нейшнл Гордпан», подчеркивающая, что нормализация советско-японских отношений «будет способствовать дальнейшему ослаблению напряжённости в Восточной Азии».

Но итоги советско-японских переговоров понравились далеко не всем. Они, например, пришлись не по вкусу тем кругам в США, которые не желают упрочения мира между народами. Их попытки преуменьшить значение результатов переговоров не могут, однако, скрыть того факта, что нормализация советско-японских отношений — новый крупный успех политики мирного сосуществования, политики, отвечающей жизненным интересам народов всех стран.

В. Лапицкий.

За редактора Д. НАЙДС.

с. Ларьяк типография Полиграфиздата Тюменского областного управления культуры Тираж 915 экз. Заказ 185

Пролетарии всех стран, соединяйтесь!

ЛЕНИНСКОЕ ЗНАМЯ

Орган Ларьякского райкома КПСС и районного Совета депутатов трудящихся, Тюменской области

Год издания 16-й

№ 89 (1137)
ЧЕТВЕРГ
1
НОЯБРЯ
1956 г.

Цена 10 коп.

БИБЛИОТЕКА СССР им. В. И. Ленина

Рыбаки и рыбачки района! Полнее используйте все возможности для увеличения вылова рыбы! Боритесь за досрочное выполнение годового плана рыбодобычи!

Все силы на выполнение плана рыбодобычи

В нашем районе, также, как и во всей стране, развернулось социалистическое соревнование в честь 39-й годовщины Великого Октября. Включились в предоктябрьское соцсоревнование и труженики рыбного промысла. Передовые колхозы, бригады и звенья настойчиво борются за выполнение взятых обязательств и готовят достойную встречу этому знаменательному празднику. Так, рыбаки и рыбачки колхозов «Ударник 2-й пятилетки», «Передовик», бригады Корликовского гослова досрочно выполнили годовой план рыбодобычи и продолжают сдавать рыбу свех плана, рыбартели имени Сталина, имени Микояна, «Красная звезда» и сельхозартель «Новая жизнь» уже близки к завершению годового плана. Рыбаки А. Патрушин и П. Кыкин из рыбартели имени Сталина выполнили годовые задания на 120—130 процентов.

Достижения передовиков рыбного промысла со всей убедительностью доказывают, что у нас имеются все условия для выполнения плана рыбодобычи. Однако несмотря на успехи отдельных колхозов, бригад и рыбаков, годовой план рыбодобычи по району выполнен только на 81,7 процента. Такие колхозы как «Красное знамя» (председатель тов. Новосельцев), имени Молотова (председатель тов. Васильев), «Комсомолец» (председатель тов. Ярасин), вместо ликвидации отставания на рыбодобыче, из месяца в месяц не выполняют заданий и увеличивают свой долг перед Родиной.

Это объясняется тем, что руководители колхозов не используют всех резервов для выполнения производственных планов. Например, рыбартель имени Молотова имела все возможности для выполнения годового плана рыбодобычи. К сожалению, она даже план третьего, решающего на рыбном промысле, квартала не выполнила. В результате допущено снижение вылова рыбы на 281 центнер против соответствующего периода прошлого года. И теперь, вместо того, чтобы вести лов рыбы усиленными темпами, рыбаки этой артели совершенно прекратили работу на промысле. Они тянутся на одном месте, сдав за вторую половину октября лишь два центнера рыбы. Причиной этого является то, что в колхозе крайне низка трудовая дисциплина, что председатель рыбартели тов. Васильев самоустранился от руководства и не принимает никаких мер для ликвидации прорыва в выполнении плана рыбодобычи.

Не лучше обстоит дело и в колхозе «Красное знамя». Председатель этого колхоза тов. Новосельцев и бригадир лова тов. Палимов примирились с отставанием на рыбном промысле, не принимают никаких мер к организации труда рыбаков. Вследствие этого годовой план по добыче рыбы здесь выполнен только на 45,2 процента.

Недопустимо отстаёт в рыбодобыче II-Вартовский рыбучасток (начальник тов. Крюков). На 25 октября он выполнил годовой план рыбодобычи лишь на 52,9 процента, а II-Вартовская бригада гослова —на 57,2. Начальник рыбучастка тов. Крюков не принимает действенных мер к выправлению положения на рыбодобыче. Ничего не делают по этому вопросу партийная организация Нижне-Вартовского рыбзавода (секретарь тов. Соколов) и сельский Совет (председатель тов. Решетников).

Рыбаки нашего района имеют все возможности выполнить и перевыполнить годовой план в течение ноября месяца. Для этого руководителям колхозов, бригад, рыбучастков и сельских Советов нужно по-серьёзному организовать работу рыбаков на промысле, устранить имеющиеся недостатки в организации их труда. В районе имеется большое количество речек, озёр, живунов, мест скопления рыбы. В период ноября по тонкому льду и малому снегу будет доступно большинство глубинных рыбоугодий, которые невозможно было облавливать в летний период. Вот этот период и нужно использовать в полной мере для облова глубинных угодий и дать государству сотни центнеров плановой и сверхплановой морожёной сибирской рыбы.

Сейчас наступают холодные дни. Поэтому нужно проявить о рыбаках больше заботы. На рыбоугодьях необходимо оборудовать и утеплить промысловые избушки, обеспечить рыбаков хорошей обувью и одеждой, организовать бесперебойное снабжение их продовольствием.

Партийные организации района должны шире развернуть соцсоревнование среди рыбаков за досрочное выполнение плана рыбодобычи, оживить партийно-политическую работу и на основе этого добиться безусловного выполнения государственного плана рыбодобычи каждым рыбаком, бригадой, колхозом.

Рыбаки и рыбачки района! Направим все усилия на выполнение годового плана добычи рыбы! Встретим 39-ю годовщину Великого Октября выполнением и перевыполнением плана рыбодобычи!

Торжественное заседание

На днях в Ларьякском Доме культуры состоялось торжественное заседание, посвященное 38-й годовщине Всесоюзного Ленинского Коммунистического Союза Молодёжи. С докладом о 38-й годовщине Ленинского комсомола выступил секретарь РК ВЛКСМ тов. Пакин.

—Большой и славный путь прошел Ленинский комсомол,— сказал докладчик.—Воспитанный Коммунистической партией комсомол был и остается верным её помощником и резервом, активно участвуя в хозяйственном и культурном строительстве и помогая партии воспитывать молодёжь в коммунистической духе.

Юноши и девушки нашего района, воспитанные комсомолом под руководством районной партийной организации, принимают активное участие во всех отраслях хозяйства района. Только на рыбном промысле работают 140 комсомольцев, 80 человек юношей и девушек заняты в сельском хозяйстве. Многие из них показывают образцы героизма в труде. Об этом говорит тот факт, что в 1955—1956 гг. за высокие производственные показатели свыше 40 человек молодых рабочих и колхозников награждено Почётными грамотами ЦК, обкома и окружкома комсомола.

На торжественном заседании комсомольцев района приветствовала и поздравила пионерская дружина Ларьякской средней школы.

После доклада тов. Пакин за хорошие показатели в производственной и общественной работе, в учёбе и дисциплине вручил комсомольцам Похвальные листы. Первыми Похвальные листы получили комсомольцы: машинист Ларьякской промартели И. Дружинин, инспектор райсоюза А. Боровских. Затем Похвальные листы были вручены комсомольцам-учащимся средней школы П. Зайцевой, П. Балдиной, Л. Беломойной, Гале и Вале Хайкиным, А. Васневу, Ю. Ермолину, В. Лисицыну и многим другим комсомольцам с. Ларьяка.

После торжественного заседания был организован вечер молодёжи, на котором проводились массовые игры, аттракционы, танцы.

Передовики соревнования

Включившись в предоктябрьское социалистическое соревнование за досрочное выполнение планов первого года шестой пятилетки, молодые лесорубы октябрьского лесозаготовительного участка В. Авдосев, В. Бобов, В. Баженов и сучкорубы Юлия и Анна Лебедевич ежедневно выполняют задания на 130—150 процентов.

По родной стране

В честь 39-й годовщины Великого Октября

Новыми трудовыми успехами встречают 39-ю годовщину Великого Октября коллективы промышленных предприятий страны.

Досрочно завершил план 10 месяцев по всему металлургическому циклу коллектив завода «Электросталь» (Московская область). С начала года проведено с опережением графика 6 тысяч плавок.

Соревнуясь за достойную встречу 39-й годовщины Октября с честью выполняют свои обязательства металлурги завода «Днепроспецсталь» (Запорожье). Досрочно завершив десятимесячный план по всему металлургическому циклу, они уже выдают сталь и прокат в счёт ноября.

493 тысячи тонн угля сверх плана дал стране с начала года комбинат «Востсибуголь». Горняки комбината борются за то, чтобы до конца года добыть полмиллиона тонн сверхпланового топлива и удержать за собой переходящее Красное знамя Совета Министров СССР и ВЦСПС, которое им было присуждено за успешную работу во втором квартале этого года.

Коллектив крупнейшего в Башкирии нефтепромыслового управления «Альметьевнефть» 25 октября выполнил 10-месячный план добычи жидкого топлива. Добыча горючего в сравнении с прошлым годом возросла на 36 процентов.

ТАСС.

Штурм на Оби

Второй день идёт отсыпка переходного каменного банкета в проране земляной плотины Новосибирской ГЭС. За первые сутки с понтонного и ряжевого мостов в реку сброшено около пяти тысяч кубометров камня. Днём с торцев крайних понтонов и ряжей были сняты ограничительные брусья, и самосвалы пошли прямо на каменные островки, поднявшиеся на три метра из воды.

Не узнать спокойную, медлительную Обь, веками катившую свои воды с Алтая по широкому руслу. Стиснутая прораном, она бешено несётся по узкому коридору, в котором теперь уже стал заметен полуметровый перепад. И надо обладать подлинным мужеством, таким, как у бульдозеристов Георгия Ануфриева и Арнольда Лория, чтобы выехать на своей тяжелой машине на только что образовавшийся каменный островок среди бушующей воды, легко воочающей камни, которые не однять одному человеку.

Трудовой героизм стал в дни штурма массовым. Шофер тов. Гуськов, сбросивший 25 октября на рассвете первые камни в проран, на второй день совершил 120 рейсов, выполнив более шести норм. Экипаж экскаватора машинистов тт. Калько и Зверькова 25 октября первым встал на штурмовую вахту, взяв обязательство грузить по 450 кубометров камня за смену. 26 октября это обязательство уже перевыполнено и принято новое— 500 кубометров и больше.

Темпы штурма растут, фронт ширится, с часу на час ожидается затопление котлована бетонной плотины на левом берегу. Ему мешает скальный остров перед перемычкой верхнего бьефа. 26 октября на острове побывали взрывники. Они пробурили 50 скважин, в которые закладывается около трёх тонн взрывчатки. Скоро остров взлетит на воздух.

ТАСС.

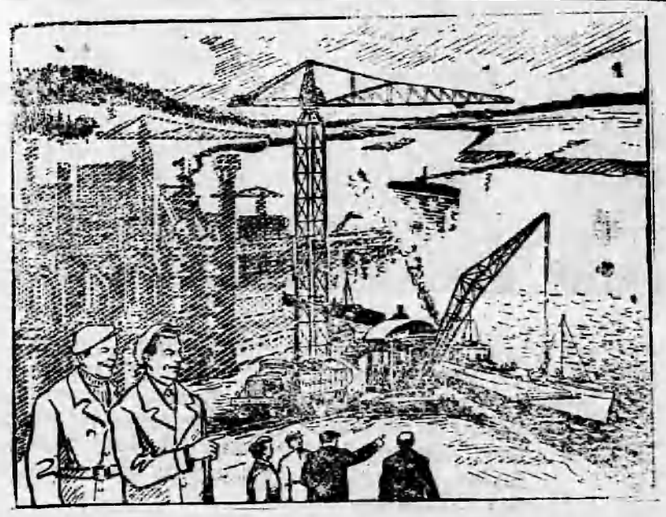

На диком береге Иртыша...

ПАРТИЙНАЯ ЖИЗНЬ

О чём говорили коммунисты Ларьякского рыбучастка

На днях состоялось отчетно-выборное партийное собрание в первичной парторганизации Ларьякского рыбучастка. С докладом о работе за прошедший год выступила секретарь парторганизации тов. Бутакова, которая отметила, что претворяя в жизнь решения XX съезда КПСС, рыбучасток досрочно справился с выполнением годового плана рыбодобычи.

—В первом году шестой пятилетки рыбартели нашего участка,—говорит тов. Бутакова,—работали более ритмично, все они выполняли квартальные и полугодовой планы рыбодобычи. Рыбучасток в этом году добился того, что вся рыбопродукция до закрытия навигации отгружена и отправлена потребителю.

За отчетный период партийная организация уделяла много внимания проведению социалистического соревнования, в результате чего среди рыбучастков района наш рыбучасток неоднократно занимал первое место. Однако в деятельности партийной организации, в работе отдельных участков и коммунистов имеются серьезные недостатки. По-прежнему рыбучасток продолжает выпускать продукцию низкого качества. Он не полностью обеспечен флотом, что отрицательно отразилось на качестве продукции.

В своем докладе тов. Бутакова также отметила и о том, какую помощь рыбучастку оказывал рыбзавод и подчеркнула, что работники рыбзавода тов. Хозяинов, Соколов, Иванов, бывая на участке, мало интересовались организацией труда рабочих, их бытом, зачастую только давали обещания, но не выполняли их.

Коммунист тов. Кондаков отметил: — Хотя рыбучасток досрочно справился с выполнением годового плана рыбодобычи, у нас плохо обстояло дело с обработкой рыбы, так как в течение всего лета не было мастера. И только сейчас, когда в участке закончился сезон обработки, рыбзавод нам направил мастера.

Партийная организация недостаточно занималась вопросами агитационно-массовой работы. Для рабочих рыбучастка мало читалось лекций и докладов, агитаторы за последнее время совсем прекратили свою работу.

Тов. Тюльканов подверг резкой критике работу мастера коммуниста Дудникова за то, что он вместо того, чтобы быстрее организовать отгрузку рыбы до закрытия навигации, в первую очередь занялся своим благоустройством и последнюю отгрузку, несмотря на то, что уже был в Ларьяке, пришлось отправлять без его участия.

Тов. Тюльканов также критиковал секретаря парторганизации за слабое осуществление контроля и недостаточную помощь местному комитету, комсомольской организации, редколлегии.

Коммунисты рыбучастка предъявили серьезные претензии к руководителям Н-Вартовского рыбзавода, в частности, к директору тов. Хозяинову, парторгу тов. Соколову и зав. отделом кадров тов. Иванову. Они указывали например, что тов. Иванов в течение лета два раза был в Ларьякском рыбучастке, но не побеседовал ни с одним рабочим, ни с секретарями партийной и комсомольской организаций. Тов. Хозяинов также, бывая в рыбучастке не конкретно решает вопросы.

На собрании принято решение, направленное на устранение вскрытых недостатков.

Работу парторганизации собрание признало удовлетворительной и вновь секретарем избрало тов. Бутакову.

Улучшить партийно-политическую работу

На отчётно-выборном партийном собрании Ларьякской территориальной парторганизации коммунисты критиковали секретаря тов. Палкина за недостаточное руководство работой парторганизации.

Первой выступила тов. Пуминова. Она отметила, что секретарь парторганизации тов. Палкин плохо осуществлял руководство агитколлективом, ввиду чего агитаторы не ведут массово-разъяснительной работы на дворах, что парторганизация не интересуется бытовыми условиями коммунистов, хотя некоторые из них, например, тов. Торопова и др. нуждаются во внимании партийной организации.

Коммунист тов. Жилина в своем выступлении подчеркнула, что в партийной организации нет настоящей партийной дисциплины, отдельные коммунисты опаздывают на партийные собрания, но мер к устранению этого недостатка со стороны секретаря партийной организации не принимается.

Выступающий коммунист тов. Елисеева критиковала секретаря парторганизации тов. Палкина за то, что он не уделял внимания учёбе коммунистов, не интересовался тем, как они повышают свой политический уровень, а это вело к тому, что отдельные коммунисты не посещали занятий.

—Партийная организация,—сказала дальше тов. Елисеева,—не пресекает также фактов недостойного поведения в быту коммунистов Мишукова, Шустовских, не борется за высокий моральный облик коммунистов.

В прениях выступили ещё тт. Копылова, Шустовских, которые также остановились на имеющихся недостатках.

Собрание оценило работу парторганизации удовлетворительной и вновь избрало тов. Палкина секретарем парторганизации.

В. Ярославцев,
инструктор РК КПСС.

Улучшить работу месткомов

Выполнение ответственных задач, поставленных XX съездом КПСС и первым съездом профсоюзов работников культуры требует от профсоюзных организаций напряженной работы по мобилизации масс на борьбу за успешное выполнение планов шестой пятилетки.

Однако постановка работы профсоюзных организаций работников культуры нашего района находится ещё на низком уровне. Так, местный комитет работников отдела культуры (председатель П. Коновалов), призванный направлять внимание культпросветработников на повышение идейно-политического уровня и качества работы учреждений культуры, работает еще далеко неудовлетворительно. С момента отчетно-выборного собрания тов. Коновалов провел лишь два профсоюзных собрания, а повседневной, планомерной воспитательной работы с членами профсоюза здесь не проводится.

Аналогичное положение с постановкой профсоюзной работы в профгруппах редакции газеты «Ленинское Знамя» и Н-Вартовского куста (профгруппорги тт. Ф. Кычев, А. Пономарев). Значительно лучше поставлена профсоюзная работа в месткоме РК КПСС (председатель В. Наков), которая систематически планируется, здесь регулярно проводятся профсоюзные собрания.

В декабре текущего года в профсоюзных организациях работников культуры будут проходить отчётно-выборные собрания. Членам профсоюза необходимо вскрыть недостатки в работе и наметить пути устранения их.

Сейчас перед руководителями профсоюзных организаций стоит задача—оживить работу местных комитетов и профгрупп. Нужно добиться, чтобы каждый член профсоюза повышал свой идейно-политический уровень, улучшал качество работы и добивался выполнения производственных планов.

В. Сарманова,
председатель РК союза работников культуры.

В странах народной демократии

Болгарская нефть

Нефтяная промышленность Болгарии — молодая отрасль народного хозяйства. До 1951 года нефть в Болгарии не добывалась. В результате геологических исследований весной 1951 года в Добрудже были обнаружены первые нефтяные пласты. С сентября 1954 года началась регулярная эксплуатация добруджских месторождений, и в следующем году уже было добыто свыше 150 тыс. тонн нефти. В 1956 году предполагается добыть нефти более 230 тыс. тонн.

Партия и правительство Болгарии уделяют большое внимание разведке новых нефтяных богатств.

(ТАСС).

Южно-Вьетнамские самолеты нарушают воздушные пространства ДРВ

Миссия связи Вьетнамской народной армии направила международной комиссии по наблюдению и контролю во Вьетнаме ноту протеста против продолжающегося нарушения самолётами Южного Вьетнама воздушного пространства ДРВ. В ноте указывается, что 11, 18 и 19 сентября южновьетнамские самолёты вторглись в воздушное пространство ДРВ в районе демилитаризованной зоны. Аналогичные случаи имели место и в прошлом. Миссия связи потребовала от международной комиссии принять решительные меры к прекращению подобных действий со стороны Южного Вьетнама.

(ТАСС).

Развитие культуры в польских селах

С каждым годом меняется облик польского села. В течение минувших лет народного строя в сельских местностях было свыше 10 тыс. семилетних школ. В селах имеются также средние общеобразовательные и профессиональные школы.

До войны в польском селе не было общедоступных библиотек. В настоящее время в селах страны насчитывается более 3,5 тысячи публичных библиотек, которые имеют в своем распоряжении несколько миллионов произведений художественной, политической и технической литературы.

За годы народной власти достигнуты крупные успехи в области кинофикации сел.

(ТАСС).





В этом году большая группа советских туристов совершила путешествие вокруг Европы на теплоходе «Победа». Туристы прошли по нескольким морям и Атлантическому океану, посетили Болгарию, Грецию, Италию, Францию, Голландию и Швецию. Они побывали во многих городах, осмотрели памятники старины и сокровищницы культуры, познакомились с жизнью и бытом различных народов.

(Слева). На вокзале Сен-Лазар в Париже. Французы приветствуют советских туристов.

(Справа). Италия. Рим. Продажа фруктов на одной из улиц города.

Фото А. Стужина.

Фотохроника ТАСС.

За редактора Д. НАЙДО.

Объявление

Ларьякской промартели имени Ленина требуется на постоянную работу в новую баню истопщик, водовоз и кассир. Справляться в промартели в часы занятий.

Правление.

с. Ларьяк типография Полиграфиздата Тюменского областного управления культуры Тираж 915 экз. Заказ 188

Пролетарии всех стран, соединяйтесь!

ЛЕНИНСКОЕ ЗНАМЯ

Орган Ларьякского райкома КПСС и районного Совета депутатов трудящихся, Тюменской области

Государственная Библиотека СССР

№ 90 (1138)
ВОСКРЕСЕНЬЕ
4
НОЯБРЯ
1956 г.
Цена 10 коп.

Каждый работник советского аппарата всегда должен помнить о том, что за письмом, заявлением, жалобой стоит живой человек с его нуждами и запросами, которые он обязан удовлетворить.

ЧУТКО ОТНОСИТЬСЯ К ПИСЬМАМ И ЖАЛОБАМ ТРУДЯЩИХСЯ

Выполнение величественных задач, поставленных перед советским народом историческим XX съездом КПСС, требует дальнейшего усовершенствования советского аппарата, укрепления и расширения его связей с широчайшими массами трудящихся, решительного искоренения бюрократизма и волокиты в разрешении дел. Одной из основных задач Коммунистической партии Советского Союза была и остаётся охрана гарантированных Конституцией СССР политических, трудовых, жилищных и других личных и имущественных прав советских граждан.

В условиях советской действительности, когда сам народ является единственным и полноправным хозяином своего государства, а законы выражают волю подавляющего большинства трудящихся, чуткое и внимательное отношение к письмам и жалобам трудящихся является безусловной обязанностью советских, партийных, общественных организаций и должностных лиц. Руководитель каждого советского учреждения или организации должен постоянно помнить, что он призван служить интересам народа, честно работать для него, внимательно относиться к нуждам и заботам трудящихся.

Советский гражданин — это активный строитель коммунистического общества, поэтому он считает своим долгом обращаться в соответствующие партийные и советские органы с различными предложениями и заявлениями.

Однако эти положения, зачастую забываются, а порой просто игнорируются отдельными руководителями учреждений и организаций нашего района. Очень много, например, поступало жалоб от населения на деятельность районного отдела социального обеспечения (бывший зав. тов. Панов). Работники этого отдела ещё медленно перестраивают свою работу в свете требований партии и правительства, а также в свете нового Закона о повышении государственных пенсий. В работе отдела социального обеспечения не изжиты ещё формализм и волокита в разрешении дел по жалобам и заявлениям. Например, пенсионерка тов. В. Туркина, проживающая в Н-Вартовске, неоднократно обращалась в Ларьякский райотдел социального обеспечения с просьбой о переводе ей пенсии за март, апрель 1956 года. Несмотря на это, пенсия тов. Туркиной в течение нескольких месяцев не высылалась, а все её заявления оставались без ответа. Лишь в августе тов. Туркиной была переведена пенсия. А жалобы Сухушиной и Нарегородцева более полгода остаются без ответа. Плохо реагирует на заявления и жалобы одиноких и многодетных матерей бухгалтер райсобеса А. Соснина. Так, одинокая мать М. Очемкина обращалась с заявлениями о переводе ей государственного пособия на детей за январь текущего года. Но все заявления Очемкиной оставались без ответа и пособие не высылалось вплоть до сентября месяца, когда Очемкина уже была вынуждена обратиться за помощью в прокуратуру. Поступающие жалобы и заявления и сейчас в райсобесе находятся в хаотическом порядке.

Бездушное и формальное отношение к людям, к их заявлениям и жалобам проявляется и со стороны районного отдела народного образования (зав. тов. Ситников). Например, денежный расчёт по отпуску технической работнице Колек-Еганской школы тов. Соколовой не высылался в течение одиннадцати месяцев, а все заявления по этому вопросу тов. Соколовой оставались без внимания. Или взять другой пример. В РОНО неоднократно поступали заявления тов. Зольниковой с просьбой выслать ей трудовую книжку и справку с последнего места работы. Но все её просьбы оставались безрезультатными и только после того, как данным вопросом заинтересовалась окружная газета, законные требования Зольниковой были удовлетворены.

Подобные факты нечуткого отношения к жалобам и заявлениям трудящихся наблюдаются также в управлении сельского хозяйства, в райфо и других организациях района. Всё это свидетельствует о том, что у отдельных руководителей и должностных лиц принижено чувство ответственности за порученное им дело, отсутствует забота о человеке, не изжито бюрократическое отношение к своему служебному долгу.

Быстрое, внимательное разрешение жалоб—это могучее средство выявления и устранения фактов бюрократизма и волокиты, одно из основных средств коренного улучшения работы советского государственного аппарата. Поэтому чуткое отношение к письмам и заявлениям трудящихся, забота об удовлетворении их запросов и потребностей должны быть неотъемлемым качеством каждого советского руководителя, незыблемым правилом для всех наших учреждений.

В ЧЕСТЬ ВЕЛИКОГО ОКТЯБРЯ

Лучшие работники кинофикации района, соревнуясь за достойную встречу 39-й годовщины Великой Октябрьской социалистической революции, перевыполняют свои обязательства. Так, киномеханик Больше-Тарховской кинопередвижки тов. Коротаев выполнил годовой план кинообслуживания на 140 процентов.

Неплохих результатов в предоктябрьском социалистическом соревновании добился киномеханик Н-Вартовского стационара Анатолий Пономарёв, выполнивший годовой план по кинообслуживанию населения на 133 процента.

Впереди соревнующихся

Включившись в предоктябрьское социалистическое соревнование, лучшие работники Ларьякской промартели имени Ленина добиваются хороших результатов в своей работе.

Впереди соревнующихся идёт комсомолец машинист на локомобиле Николай Дружинин, который с большим старанием, вниманием и любовью относится к своему делу и даёт высокую производительность труда.

Хорошо работают работницы Н-Вартовского швейного цеха Тамара Медведева и Вера Бабкина. Они быстро и аккуратно выполняют заказы клиентов и не имеют брака в своей работе.

П. Малышкин.

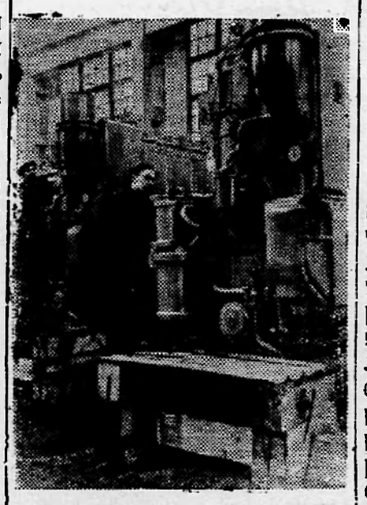

Ленинград. В течение пятой пятилетки коллектив завода «Русский дизель» увеличил выпуск валовой продукции в 2,3 раза по сравнению с 1950 годом. За этот период производительность труда возросла на 53 проц. В шестой пятилетке трудящиеся завода предусматривают давать в полтора раза больше машин, чем изготовлялось в пятой пятилетке.

На снимке: в механосборочном цехе № 2. Слесарь-сборщик А. С. Никитин (справа) и моторист-испытатель В. Г. Соловьёв, выполняющие по две нормы в смену, за подготовкой дизелей к сдаче.

По родной стране

Подписание советско-афганского коммюнике

30 октября в 18 час. 25 минут по московскому времени в Большом Кремлёвском дворце состоялось подписание советско-афганского коммюнике о пребывании в Советском Союзе Премьер-Министра Афганистана Его Высочества Мухамеда Дауда.

Коммюнике подписали Председатель Совета Министров СССР Н. А. Булганин и Премьер-Министр Королевского правительства Афганистана Сардар Мухамед Дауд.

При подписании присутствовали товарищи Л. М. Каганович, В. М. Молотов, Н. С. Хрущёв, Г. К. Жуков, Д. Т. Шепилов, Министр культуры СССР Н. А. Михайлов, Заместитель Министра Иностранных дел СССР В. С. Семёнов, Посол СССР в Афганистане М. В. Дегтярь, заведующий Протокольным Отделом МИД СССР Ф. Ф. Молочков, и. о. заведующего отделом стран Среднего Востока МИД СССР А. П. Павлов.

С афганской стороны при подписании были Первый заместитель Премьер - Министра Али Мухамед, Министр внутренних дел Абдул Хаким, начальник Общеполитического департамента МИД Афганистана Абдул Рахман Пажвак, Чрезвычайный и Полномочный Посол Афганистана в СССР Гулям Яхья Тарзи.

Торжественные собрания, посвящённые 39-й годовщине Великого Октября

В Москве начались торжественные собрания, посвящённые 39-й годовщине Великой Октябрьской социалистической революции. 29 октября зал Центрального театра Советской Армии заполнили около двух тысяч рабочих, служащих, инженерно-технических работников, представителей партийных, советских и общественных организаций Дзержинского района столицы. С докладом выступила секретарь ЦК и МГК КПСС тов. Е. А. Фурцева.

Торжественные собрания состоялись также на швейной фабрике имени Клары Цеткин и на ряде других предприятий, в учреждениях и учебных заведениях.

Во Дворце культуры имени Лихачева молодёжь завода встретилась со старыми коммунистами, участниками Великой Октябрьской социалистической революции. В гости к автозаводцам приехали Г. И. Петровский, М. К. Ветошкин, Д. П. Бассалыго.

ТАСС.

Колхозы страны вдвое увеличили откорм свиней

Колхозы страны сняли с откорма вдвое больше свиней, чем в предыдущем году. В отдельных республиках и областях темпы развития этой отрасли животноводства ещё выше. Так, в сельхозартелях Орловской области за это время снято с откорма почти в четыре раза, в Тульской—в 4,5 раза, в Белгородской—в 3,5 раза, в Воронежской и Кировской—втрое, на Украине—в два с половиной раза больше животных, чем в прошлом хозяйственном году.

Увеличение выхода мяса стало возможным в колхозах благодаря возросшему производству фуражного зерна, главным образом кукурузы.

За девять месяцев колхозы сдали и продали государству почти в 2,5 раза больше свинины, чем за тот же период в прошлом году.

ТАСС.

20 САМОРОДКОВ ЗОЛОТА

Миасские золотые прииски (Челябинская область) издавна славятся самородками. В 1842 году здесь был найден самородок золота весом в 2 пуда семь фунтов девяносто три золотника. Это самый крупный самородок, найденный в России.

В наше время старатели Павел Булдашов и Алексей Суров на Тыелгинском прииске обнаружили гнездо золотых россыпей общим весом сорок килограммов. В этих россыпях были два самородка весом один более 14 килограммов и второй—9,5 килограмма.

В этом году на приисках обнаружено 20 самородков. На Ленинском прииске бригада Степана Лондыря недавно добыла два самородка. Один весом в 1753 грамма и второй весом в 732 грамма. Рабочий Василий Дьяконов на берегу реки Еремель нашел самородок весом 798 граммов.

ТАСС.

Партийная жизнь

С отчетно-выборного партийного собрания

Недавно коммунисты первичной партийной организации райбольницы провели отчетно-выборное партийное собрание, на котором подвели итоги проделанной парторганизацией работы, вскрыли имеющиеся недостатки и наметили пути их устранения.

В отчётном докладе секретарь партийной организации тов. Озолина отметила, что первичная партийная организация, выполняя решения ЦК КПСС, райкома КПСС и отчётно-выборного партийного собрания, добилась некоторого улучшения в своей работе. Она больше стала вникать в производственные дела райбольницы, детских яслей и оказывать им практическую помощь в работе.

—Теснее стала связь,—говорит тов. Озолина,—партийной организации с коллективом райбольницы. Подтверждением этого служит тот факт, что парторганизация больше стала проводить открытых собраний. За отчётный период четыре собрания из девяти были открытыми. По инициативе парторганизации администрация больницы чаще стала проводить производственные совещания.

За последнее время, имеются улучшения и в лечебной работе райбольницы. Стали увереннее применяться новые методы лечения, лучше стала оказываться населению района хирургическая помощь. Неплохо была поставлена в летний период профилактическая работа, благодаря чему летом не было допущено инфекционных заболеваний среди детей.

Вместе с тем,—говорит тов. Озолина,—райбольницей еще мало оказывается врачебной помощи населению периферии, врачи редко выступают с лекциями на медицинские темы, недостаточно проводится работы с санитарным активом.

Затем развернулись прения. Член КПСС тов. Панова в своем выступлении сказала:

—Большим недостатком в работе парторганизации и её секретаря тов. Озолиной явилось то, что они не смогли по-настоящему потребовать с бывшего главврача тов. Куркова устранения недостатков в работе райбольницы и теперь больница переживает тяжелое положение из-за недостатка дров, которые не были своевременно заготовлены.

Парторганизация не руководила работой комсомольской организации, пустив её на самотёк. Секретарь комсомольской организации тов. Замараева ничего не делала, но тов. Озолина не потребовала от неё налаживания работы. Такое состояние работы комсомольской организации райбольницы не беспокоило и работников РК ВЛКСМ. Они не бывали в комсомольской организации и не знают чем она занимается.

Коммунист тов. Кайгородова в своем выступлении сказала, что за последнее время заметно улучшается работа райбольницы. Этому способствует то, что главврач тов. Хлёсткина держит тесную связь с коллективом, парторганизацией и воспринимает советы коммунистов.

Тов. Кайгородова критиковала также секретаря парторганизации тов. Озолину за то, что она не организовала работы по подготовке лучших людей коллектива для вступления их в ряды КПСС. Работников райгоссанэпидстанции тт. Жилина и Кошкину тов. Кайгородова критиковала за то, что они не предъявляют принципиальной требовательности к некоторым руководителям в соблюдении санитарных правил.

Член КПСС тов. Кирпова остановилась на трудностях в работе парторганизации, когда у руководства в райздравотдела стоял В. Ахромченков, а в райбольнице—С. Курков, между которыми были постоянные распри и они не воспринимали советы парторганизации.

—В настоящее время,—говорит далее тов. Кирпова,—райздравом и райбольницей руководят новые товарищи—Панова и Хлесткина. Положение в райбольнице начинает заметно улучшаться. Парторганизации необходимо оказывать администрации больницы повседневную помощь и добиться дальнейшего улучшения её работы.

В прениях выступили также тт. Кошкина, главврач Хлесткина и другие.

Партийное собрание признало работу парторганизации удовлетворительной и приняло постановление, направленное на улучшение всей деятельности партийной организации и райбольницы.

И. Сарманов,
зав. парткабинетом.

За улучшение партийно-политической работы

На отчётно-выборном партийном собрании Н-Вартовского рыбзавода с отчётным докладом выступил секретарь парторганизации тов. Соколов.

В развернувшихся прениях коммунисты критиковали секретаря партийной организации за то, что он недостаточно вникал в производственную деятельность рыбзавода, что парторганизация не оказывала должного влияния на выполнение государственного плана рыбодобычи и выпуска рыбной продукции.

Коммунист тов. Яров в своем выступлении отметил:

—Основная причина невыполнения плана рыбодобычи заключается в том, что партийная организация плохо боролась за укрепление трудовой дисциплины, не занималась этим вопросом и профсоюзная организация, и администрация рыбзавода. Отдельные коммунисты, такие, например, как начальник рыбучастка тов. Крюков, не требовательно относятся к своим подчиненным. Нет также на рыбзаводе борьбы за сохранность орудий лова, которые бесхозяйственно разбрасываются и ни с кого ответственности за их сохранение не спрашивается.

—Секретарь партийной организации тов. Соколов,—сказал коммунист М. Иванов,—очень редко бывает на местах промысла в бригадах, мало предъявляет требований к коммунистам, ответственным за выполнение государственного плана рыбодобычи.

На рыбзаводе не создано надлежащих жилищно-бытовых условий для рабочих рыбзавода и флота, поэтому наблюдается большая текучесть рабочей силы, которая отрицательно сказывается на выполнении плана рыбзавода. Однако партийная организация и её секретарь тов. Соколов не занимаются вопросом улучшения жилищно-бытовых условий рабочих и специалистов рыбзавода.

В рыбзаводе среди рыбаков и рабочих слабо поставлена агитационно-массовая работа, так как секретарь парторганизации тов. Соколов плохо руководит работой агитаторов и недостаточно контролирует её.

Выступающая тов. Вергунова отметила, что партийная организация и ее секретарь тов. Соколов мало оказывают помощи в работе комсомольской организации, не интересуются производственными делами комсомольцев и их учёбой.

Партийная организация,—говорит тов Вергунова,—лишь формально организовала социалистическое соревнование среди рабочих, ибо подведением итогов соцсоревнования и проверкой выполнения социалистических обязательств никто не занимается.

В прениях выступили также тт. Хозяинов, Смолин, Редикульцева, которые отметили недостатки в вопросах организации социалистического соревнования, постановки агитационно-массовой работы.

Партийное собрание прошло на высоком политическом уровне со здоровой критикой недостатков в работе парторганизации. Собрание наметило конкретные мероприятия по улучшению внутри-партийной и партийно-политической работы.

Работу парторганизации собрание признало удовлетворительной и избрало новый состав партбюро.

В. Ярославцев.

Международный обзор

Вооруженная агрессия империалистов против Египта

Положение на Ближнем и Среднем Востоке серьезно обострилось. Египет стал жертвой вооруженной агрессии. В ночь на 30 октября вооруженные силы Израиля по указке западных держав вторглись на египетскую территорию и двинулись к Суэцкому каналу. Воспользовавшись израильским вторжением, Англия и Франция предъявили Египту ультиматум: под предлогом «защиты» зоны Суэцкого канала, они потребовали разрешить англо-французским войскам вступить в Порт-Саид, Суэц и Исмаилию—ключевые пункты на побережье Суэцкого канала. Египетское правительство отклонило англо-французский ультиматум.

Англия и Франция направили свои войска для высадки на египетской территории. Вечером 31 октября англо-французская авиация и военно-морские силы начали обстрел египетских городов.

Западная печать и политические деятели не скрывают, что вооруженное нападение на Египет имеет целью отобрать у него Суэцкий канал. Французский делегат в Совете Безопасности ООН сказал, что вторжение является «ответной мерой» на национализацию Египтом компании Суэцкого канала. С еще более развязными заявлениями выступают буржуазные газеты, призывающие «свести счеты с Насером» силой оружия.

Агрессия против Египта всколыхнула весь Арабский Восток. В Иордании, Сирии, Саудовской Аравии объявлена всеобщая мобилизация. Правительства арабских стран заверили Египет в своей полной поддержке. На стороне египетского народа все миролюбивые люди, гневно заявляющие: «Руки прочь от Египта»!

Советское правительство опубликовало заявление, в котором говорится, что «свободолюбивые народы мира с горячим сочувствием относятся к справедливой борьбе египетского народа, отстаивающего свою национальную независимость». Правительство СССР настаивает, чтобы Организация Объединенных Наций приняла немедленные меры к прекращению агрессивных действий Англии, Франции и Израиля и к немедленному выводу войск интервентов с территории Египта.

Документ большой важности

30 октября Правительство СССР выступило с Декларацией об основах развития и дальнейшего укрепления дружбы и сотрудничества между Советским Союзом и другими социалистическими государствами. В Декларации подчеркиваются те принципы, на которых строят свои взаимоотношения социалистические страны. Это—полное равноправие, уважение территориальной целостности, государственной независимости и суверенитета, невмешательство во внутренние дела друг друга. Решения XX съезда КПСС, провозгласившего необходимость полного учета особенностей каждой социалистической страны, создают условия для ещё большего укрепления дружбы и сотрудничества социалистических наций.

Чтобы обеспечить это, Правительство СССР выразило готовность обсудить с другими социалистическими государствами меры, способствующие дальнейшему развитию экономических связей между ними. Что касается вопросов сотрудничества социалистических государств в военной области, то в Декларации указывается, что Правительство СССР готово рассмотреть с другими участниками Варшавского договора (Договор о дружбе, сотрудничестве и взаимопомощи, подписанный СССР и странами народной демократии 15 мая 1955 года в Варшаве) вопрос о советских войсках, находящихся в силу этого договора в Польше, Румынии и Венгрии.

В Декларации говорится о последних событиях в Венгрии. Советское правительство отмечает, что движение венгерских трудящихся, ставящих вопрос об устранении серьёзных недостатков в экономическом строительстве и бюрократических извращений в госаппарате, является справедливым. Однако к этому движению примкнули силы чёрной реакции и контрреволюции, пытающиеся использовать недовольство части трудящихся для того, чтобы восстановить в Венгрии помещичье-капиталистический строй. В Декларации подчеркивается, что защита социалистических завоеваний является сейчас главной, священной обязанностью трудового венгерского народа.

Декларация вызвала широкий отклик в социалистических странах. Выражая отношение польского народа к Декларации, видный общественный деятель Польши Леон Кручковский подчеркивает: «Польский народ хочет дальнейшего укрепления дружбы с Советским Союзом и другими странами народной демократии». Чехословацкая газета «Руде право» отмечает, что из Декларации Советского правительства «вытекает принцип мирной политики СССР—жить в мире со всеми народами, укреплять единство и взаимную помощь стран лагеря социализма».

«Взаимная помощь и широкое политическое и экономическое сотрудничество между социалистическими странами, —отмечает болгарская газета «Земеделско знаме», — это самая прочная гарантия полной победы и полного торжества социализма».

В. Харьков.

За редактора Д. НАЙДО.

г. Ларьяк, типография Полиграфиздата Тюменского областного управления культуры Тираж 915 экз. Заказ 191

Пролетарии всех стран, соединяйтесь!

ЛЕНИНСКОЕ ЗНАМЯ

Орган Ларьякского райкома КПСС и районного Совета депутатов трудящихся, Тюменской области

Год издания 16-й

№ 91 (1139)
СРЕДА
7
НОЯБРЯ
1956 г.

Цена 10 коп.

Государственная Библиотека СССР им. В. И. Ленина

Да здравствует 39-я годовщина Великой Октябрьской социалистической революции!

Великая годовщина

Торжественно и радостно празднует советский народ 39-ю годовщину Великой Октябрьской социалистической революции. Этот светлый праздник он встречает новыми успехами в развитии всех отраслей социалистической экономики и культуры.

С каждым годом наша Родина становится богаче и краше. Советский народ—народ-герой, народ-созидатель под руководством своего испытанного вождя — Коммунистической партии уверенно идёт по пути строительства коммунизма. Его вдохновенный труд, его неиссякаемая энергия и энтузиазм вызывают всеобщее восхищение и являются примером для трудящихся всего мира.

Истекший год, первый год шестой пятилетки, был годом дальнейшего мощного развития тяжелой индустрии—основы основ всей нашей экономики, годом новых успехов в деле крупного подъёма социалистического сельского хозяйства.

С каждым днем все ярче и ярче разгорается всенародное социалистическое соревнование, поднимая на трудовой подвиг сотни тысяч новых борцов за пятилетку, за высокую производительность труда, за внедрение в производство достижений науки, новейшей техники и передового опыта. Оно вдохновляет миллионы тружеников колхозной деревни в борьбе за мощный подъём всех отраслей сельскохозяйственного производства с тем, чтобы довести ежегодный сбор зерна не менее чем до 11 миллиардов пудов, в два—два с лишним раза увеличить производство основных продуктов животноводства. Советские люди уверены, что эта всенародная задача, поставленная XX съездом КПСС, будет успешно решена.

Вместе со всем советским народом трудящиеся нашего района отмечают 39-ю годовщину Великого Октября славными трудовыми делами.

В день великого праздника мы славим людей труда нашего района, новаторов производства, передовиков сельского хозяйства, активных борцов за досрочное выполнение шестой пятилетки. Сегодня рапортуют о досрочном выполнении годового плана рыбодобычи рыбаки и рыбачки колхозов «Ударник 2-й пятилетки», «Передовик», «Новая жизнь», «Красная звезда», бригады Корлпковского гослова, Ларьякского рыбучастка.

Трудовыми победами встречают знаменательный праздник охотники рыбартелей имени Ленина, имени Ворошилова, «Передовик», «Комсомолец», выполнившие девятимесячный план по сдаче пушнины от 110 до 159 процентов. Перевыполнением девятимесячного плана по заготовке пушнины встречают Великий Октябрьский праздник заготовители Корлпковского и Ларьякского рыбкоопов.

Животноводы рыбартелей имени Микояна и «Ударник 2-й пятилетки» добились перевыполнения плана по развитию крупного рогатого скота. Сельхозартель имени Калинина досрочно рассчиталась с государством по обязательным поставкам молока и на 164 процента выполнила план по госзакупу.

Десятки рабочих, колхозников и служащих, честных тружеников района, за высокие показатели в работе решением бюро РК КПСС и райисполкома занесены на районную Доску почёта.

Вступая в 40-й год существования советской власти, трудящиеся нашего района, как и все советские люди, полны решимости успешно выполнить задачи, поставленные XX съездом партии, начертавшим величественную программу борьбы за коммунизм.

В едином строю сегодня идут вместе с нами наши боевые соратники и друзья—трудящиеся Великого Китая, стран народной демократии, Федеративной Народной Республики Югославии.

Октябрьский праздник в этом году проходит в обстановке дальнейшей борьбы за мир, за сплочение всех сил народов Европы, Азии, Африки и Америки в борьбе против всяких происков агрессоров.

С гневом и возмущением узнали советские люди о вероломном нападении англо-французских и израильских захватчиков на свободолюбивый Египет. Советский народ вместе со всем прогрессивным человечеством с негодованием осуждает агрессивные действия англо-французских и израильских империалистов. Миллионы людей всего мира желают видеть Египет и все народы других стран Арабского Востока свободными и независимыми. «Руки прочь от Египта!»—заявляют они.

Советское правительство опубликовало заявление, в котором настаивает, чтобы Организация Объединенных Наций приняла немедленные меры к прекращению агрессивных действий Англии, Франции и Израиля и к немедленному выводу войск интервентов с территории Египта. Советский народ от всего сердца шлет в день Великого Октября свой братский привет народу Египта, борющемуся за свою национальную независимость.

Да здравствует 39-я годовщина Великой Октябрьской социалистической революции!



Плакат работы художников В. Брискина и К. Иванова (Государственное издательство изобразительного искусства).

Успехи животноводов

Трудовыми победами встречают праздник Великого Октября животноводы нашего района.

Борясь за выполнение предоктябрьских соцобязательств, животноводы колхоза имени Микояна добились хороших успехов в колхозном производстве. Они выполнили годовой план по развитию крупного рогатого скота на 119 процентов, добились получения делового выхода телят на 85 процентов. Позаботились колхозные животноводы и о создании прочной кормовой базы для скота, заготовив на зимний стойловый период достаточное количество сочных и грубых кормов.

Перевыполнили план надоя молока на каждую фуражную корову доярки колхоза имени Калинина А. Шехирева, надоив по 1317 литров при плане 1150 литров, Ф. Соснина—по 1287 литров, свыше тысячи литров молока надоили доярки Л. Пагибина, З. Ильина, К. Манжикова, П. Первухина, а также доярки колхоза «Новая жизнь» А. Фатеева, М. Манжикова, А. Мартемьянова, Е. Шабгинова, Г. Перемитина.

Благодаря заботливому уходу за коровами и правильному выпасу коров в летний период пастухом М. Басанговым от группы закрепленных за ним коров надоено 77317 литров молока, это на 19548 литров больше, чем в прошлом году.

Перевыполнили план надоя молока доярки колхозов «Ударник 2-й пятилетки», «Красное знамя» и «Передовик» М. Прасина, А. Соснина, Е. Каткалева.

Хороших результатов в работе добилась свинарка колхоза «Новая жизнь», З. Паюнен, получившая и вырастившая от 7 свиноматок 116 поросят.

Зверовод колхоза имени Сталина Е. Патускина получила и сохранила по 3,2 щенка на каждую штатную самку-лисицу.

Самоотверженно трудились на заготовке кормов колхозники сельхозартели «Новая жизнь» Л. Ларионов, сметавший свыше пяти тыс. центн. сена, М. Руднев на венокошении выполнял дневные нормы от 125 до 140 процентов, А. Былин на гребке сена—до 150 процентов, А. Иванова на копнении сена вырабатывала по полторы и более нормы.

Трудовой энтузиазм проявил на заготовке кормов бригадир сельхозартели имени Калинина А. Пагибин, умело сочетавший руководство бригадой сенозаготовителей с непосредственным участием на заготовке сена. Честно и самоотверженно трудилась на копнении сена колхозница тов. Разбойникова.

Большинство этих тружеников-патриотов решением бюро РК КПСС и исполкома райсовета занесены на районную Доску почета и награждены почетными грамотами.

Н. Суслов.

Обязательства ВЫПОЛНИЛИ

Хороших трудовых успехов к 39-й годовщине Октября добились охотники и заготовители пушнины района. Победителями социалистического соревнования являются охотники колхоза «Красная звезда» Ляксин Тимофей Петрович, сдавший в текущем году пушнины на 6600 рублей, Камин Егор Васильевич — на 5270 рублей.

Охотники колхоза имени Ленина Д. Кунин, С. Чукурмин и В. Каткалев только за октябрь месяц сдали государству пушнины более чем на 2000 рублей каждый.

Среди заготовительных организаций первенство в соревновании занимает Корлпковский рыбкооп (председатель А. Пуртов), выполнивший девятимесячный план заготовки пушнины на 119 процентов. П-Вартовский заготовительный пункт (заведующий тов. Халилов) за один октябрь заготовил пушнины на 179 тысяч рублей, перевыполнив октябрьское задание в три раза.

Успешно справились с выполнением социалистических обязательств, взятых в честь 39-й годовщины октября, колхозы имени Ленина (председатель тов. Кунин), «Передовик» (председатель П. Беклемышев), имени Ворошилова (председатель Е. Мизуркина).

А. Холомейдо.

ПОДАРОК РЫБАКОВ

Готовясь к достойной встрече Великого Октября, передовики колхоза «Красное знамя» Л. Черепанов и В. Слинкин досрочно выполнили годовой план рыбодобычи. На 114 проц. выполнило годовой план и в целом звено Черепанова.

Трудовыми победами встретили 39-ю годовщину Октября рыбаки колхоза «Комсомолец» Д. Прасин, Ф. Кунпи, выполнившие девятимесячное задание по добыче рыбы на 166—177 проц. Лучшее звено этого колхоза, в которое входят К. Мычиков и И. Кунин, также выполнило годовое задание.

Об итогах предоктябрьского социалистического соревнования трудящихся района

Бюро РК КПСС и исполком райсовета депутатов трудящихся, рассмотрев итоги предоктябрьского соцпалистического соревнования трудящихся района, признали победителями в соревновании и занесли на районную Доску почёта:

По рыбодобыче

Ларьякский рыбучасток (нач. М. Кондаков, секретарь парторганизации К. Бутакова), выполнивший годовой план рыбодобычи на 100 проц.

Рыбартель „Ударник второй пятилетки“ (председатель В. Мурашов, секретарь парторганизации А. Балина), выполнившую годовой план рыбодобычи на 124 процента.

Рыбартель „Передовик“ (председатель П. Беклемышев, секретарь парторганизации Е. Прасина), выполнившую годовой план рыбодобычи на 104,7 процента.

Бригаду гослова Корликовского рыбучастка (бригадир тов. Кунин), выполнившую годовой план рыбодобычи на 112 процентов.

Сельхозартель „Новая жизнь“ (председатель П. Белкин, секретарь парторганизации Ф. Сухушин), выполнившую годовой план по добыче рыбы на 117,6 процента.

Рыбартель „Красная звезда“ (председатель П. Сигильетов, секретарь парторганизации О. Рыстымова), выполнившую годовой план по добыче рыбы на 100 процентов.

Б-Ларьякский сельский Совет (председатель Б. Замышляев), обеспечивший выполнение годового плана рыбодобычи по Совету на 124 процента.

По пушным заготовкам

Рыбартель имени Ленина (председатель Я. Кунин), выполнившую девятимесячный план заготовок пушнины на 159,1 процента.

Рыбартель имени Ворошилова (председатель Е. Мизуркина), выполнившую девятимесячный план заготовок пушнины на 143,5 процента.

Рыбартель „Передовик“ (председатель П. Беклемышев), выполнившую девятимесячный план заготовок пушнины на 125 процентов.

Рыбартель „Комсомолец“ (председатель К. Прасин), выполнившую девятимесячный план пушных заготовок на 110,7 процента.

Корликовский рыбкооп (председатель А. Пуртов), выполнивший девятимесячный план заготовок пушнины на 119,8 процента.

Ларьякский рыбкооп (председатель П. Самарин), выполнивший девятимесячный план заготовок пушнины на 105 процентов.

Корликовский сельский Совет (председатель М. Сигильетов), выполнивший девятимесячный план заготовок пушнины на 119,8 процента.

По сельскому хозяйству

Рыбартель имени Микояна (председатель Л. Анисимов), выполнившую план развития крупного рогатого скота на 119 процентов, маточного поголовья на 105 процентов.

Рыбартель „Ударник второй пятилетки“, выполнившую план развития крупного рогатого скота на 119 процентов, маточного поголовья на 100 процентов, получившую 100-процентный деловой выход телят.

Сельхозартель имени Калинина (председатель А. Котович), досрочно выполнившую план обязательных поставок молока и план по госзакупу к 1 октября с. г. на 164 процента.

Рыбзртель имени Сталина (председатель тов. Д. Иванов), выполнившую план сбора урожая картофеля с 1 га на 103 процента.

Кроме того, заносятся на районную Доску почёта с вручением Почётных грамот бюро РК КПСС и исполкома районного Совета депутатов трудящихся передовики сельского хозяйства:

Шехерева Анастасия Семёновна—доярка колхоза имени Калинина, надоившая за хозяйственный год от каждой фуражной коровы по 1317 литров молока.

Соснина Федосья Тимофеевна—доярка колхоза имени Калинина, надоившая за хозяйственный год от каждой фуражной коровы по 1287 литров молока.

Каткалева Елена Григорьевна—доярка рыбартели «Передовик», надоившая за хозяйственный год от каждой фуражной коровы по 952 литра молока.

Басангов Максим—пастух колхоза имени Калинина, обеспечивший от 108 закреплённых за ним коров увеличение надоя молока против прошлого года на 19548 литров.

Паюнен Зинаида Степановна—свинарка сельхозартели «Новая жизнь», получившая и вырастившая от 7 свиноматок 116 поросят.

Натускина Евгенья Андреевна—зверовод рыбартели имени Сталина, получившая и сохранившая от каждой штатной самки-лисицы по 3,2 щенка.

Награждаются Почётными грамотами бюро РК КПСС и исполкома райсовета депутатов трудящихся:

По рыбартели „Ударник второй пятилетки“

Прасин Николай Петрович—рыбак, выполнивший годовое задание по добыче рыбы на 113 процентов.

Прасина Александра Никитична—рыбачка, выполнившая годовое задание по добыче рыбы на 112 процентов.

Прасин Василий Степанович—рыбак, выполнивший годовое задание по добыче рыбы на 103 процента.

Камин Семби Максимович—престарелый рыбак, выловивший за 10 месяцев текущего года 30 центнеров рыбы.

По рыбартели „Красная звезда“

Сигильетов Яков Васильевич—рыбак, выполнивший годовое задание по добыче рыбы на 170 процентов.

Ляксин Тимофей Петрович—рыбак, выполнивший годовое задание по добыче рыбы на 170 процентов.

Чумин Яков Васильевич—рыбак, выполнивший годовое задание по добыче рыбы на 170 проц.

Чумин Иван Васильевич—рыбак, выполнивший годовое задание на 141 процент.

Сигильетова Пелагея Семёновна — рыбачка, выполнившая годовое задание по добыче рыбы на 103 процента.

Ляксина Надежда Николаевна—рыбачка, выполнившая годовое задание по добыче рыбы на 170 процентов.

По рыбартели имени Микояна

Сигильетов Леонид Семёнович—рыбак, выполнивший годовое задание по добыче рыбы на 115 процентов.

Сигильетов Сембн Иванович—рыбак, выполнивший годовое задание по добыче рыбы на 115 процентов.

Тархов Кузьма Ильич—рыбак, выполнивший годовое задание по добыче рыбы на 102 процента.

Сигильетова Анна Алексеевна—рыбачка, выполнившая годовое задание по добыче рыбы на 105 процентов.

Сигильетов Данил Семёкович—рыбак, выполнивший годовое задание по добыче рыбы на 110 процентов.

Натускин Никита Игнатьевич—престарелый рыбак, выловивший за десять месяцев текущего года 48 центнеров рыбы.

По рыбартели имени Ворошилова

Камин Гавриил Константинович—рыбак, выполнивший годовое задание по добыче рыбы на 143 процента.

Камин Сергей Андреевич—рыбак, выполнивший годовое задание по добыче рыбы на 124 процента.

Рыстымов Яков Иванович—рыбак, выполнивший годовое задание по добыче рыбы на 120 процентов.

По рыбартели имени Молотова

Сигильетов Степан—рыбак, выполнивший годовое задание по добыче рыбы на 123 процента.

Камин Григорий Тихонович—рыбак, выполнивший годовое задание по добыче рыбы на 115 проц.

По рыбартели имени Сталина

Натускин Андрей Васильевич — престарелый рыбак, выловивший за десять месяцев текущего года 40 центнеров рыбы.

Кыкин Пётр Николаевич—рыбак, выполнивший годовое задание по добыче рыбы на 119 процентов.

По рыбартели „Красное знамя“

Черепанов Леонид Иванович—звеньевой, обеспечивший выполнение годового плана добычи рыбы своим звеном на 114 процентов.

По рыбартели „Комсомолец“

Мычиков Корнил Николаевич—звеньевой, обеспечивший выполнение годового плана рыбодобычи своим звеном на 136 процентов.

Куннна Феодора Петровна—рыбачка, выполнившая годовое заданпе по добыче рыбы на 137 процентов.

По Ларьякскому рыбучастку

Воронен Анна Матвеевна—рабочая, систематически выполняющая свои задания на 134 проц.

Костырева Александра Вукаловнчна—рабочая, систематически выполняющая свои задания на 135 процентов.

Сошин Алексей Петрович—рабочий, систематически выполняющий норму выработки на 134 процента.

По Охтеурскому рыбучастку

Ахминеев Павел—рабочий, систематически выполняющий норму выработки на 211 процентов.

Сиротин Тимофей—рабочий, систематически выполняющий норму выработки на 275 процентов.

Саиджигоряева Халга—рабочая, систематически выполняющая норму выработки на 287 проц.

Яковлева Евдокия—рабочая, систематически выполняющая норму выработки на 185 процентов.

Васильев Давыд—рабочий, систематически выполняющий норму выработки на 183 процента.

Ванькаева Антонина—рабочая, систематически выполняющая норму выработки на 176 процентов.

Овчаренко Николай—рабочий, систематически выполняющий норму выработки на 150 процентов.

По пушзаготовкам

Ляксин Тимофей Петрович—охотник рыбартели «Красная звезда», выполнивший десятимесячное задание по заготовке пушнины на 220 проц.

Камин Михаил Иванович—охотник рыбартели имени Ленина, выполнивший десятимесячное задание по заготовке пушнины на 157 процентов.

Камин Егор Васильевич—охотник рыбартели «Красная звезда», выполнивший десятимесячное задание по заготовке пушнины на 142 процента.

Камин Григорий Андреевич—охотник рыбартели имени Ворошилова, выполнивший десятимесячное задание по заготовке пушнины на 138 проц.

По сельхозартели имени Калинина

Нагибина Любовь Антоновна—доярка, надоившая за хозяйственный год от каждой коровы по 1140 литров молока.

Ильина Зоя Павловна—доярка, надоившая за хозяйственный год от каждой коровы по 1124 литра молока.

По сельхозартели „Новая жизнь“

Шабгинова Е. И.—доярка, надоившая за хозяйственный год от каждой коровы по 1127 литров молока.

Ларионов Димовнд Ларионович—мётчик, сметавший за период сенокоса около 5000 цент. сена.

По Октябрьскому лесоучастку

Дядичко Ким Сергеевич—токарь, систематически выполняющий норму выработки на 180 проц.

Пупов Иван Егорович—слесарь, систематически выполняющий норму выработки на 180 проц.

Вдовин Николай Иванович—рабочий, систематически выполняющий норму выработки на 150 процентов.

Авдосев Владимир—рабочий, систематически выполняющий норму выработки на 150 процентов.

Лебедевич Юлия—рабочая, систематически выполняющая норму выработки на 128 процентов.

Пермяков Леонид Александрович—тракторист, систематически выполняющий норму выработки на 120 процентов.

Педорнч Яков Нестерович—бригадир строптельной бригады, обеспечивающий выполнение ежедневных заданий бригады на 120 процентов.

Байдюк Фбдор Николаевич—рабочий, систематически выполняющий норму выработки на 120 процентов.

За редактора Д. НАЙДО.

с. Ларьяк типография Полиграфиздата Тюменского областного управления культуры Тираж 915 экз. Заказ 192

Пролетарии всех стран, соединяйтесь!

ЛЕНИНСКОЕ ЗНАМЯ

Орган Ларьякского райкома КПСС и районного Совета депутатов трудящихся, Тюменской области

Год издания 16-й

№ 92 (1140)

ЧЕТВЕРГ 15 НОЯБРЯ 1956 г.

Цена 10 коп.

Библиотека СССР им. В. И. Ленина

Работники потребительской кооперации района! Повышайте культуру советской торговли! Полнее удовлетворяйте потребности трудящихся в товарах! Добивайтесь коренного улучшения работы предприятий общественного питания!

За улучшение торговли на селе

Претворяя в жизнь решения партии и правительства об улучшении советской торговли, работники райрыболовпотребсоюза борются за более полное удовлетворение растущих потребностей трудящихся в продовольственных и промышленных товарах. За 9 месяцев текущего года населению района продано промышленных и продовольственных товаров на 597 тыс. рублей больше, чем за этот же период прошлого года. Широко используются в нашем районе дополнительные источники продуктов питания, ибо планы по закупу мяса, молока, яиц, боровой дичи, картофеля перевыполнены.

Из года в год растут культурные запросы населения. Завезеные в район в этом году мотоциклы, велосипеды, радиоприемники уже полностью проданы населению.

Отдельные рыбкоопы и торговые пункты нашего района успешно справляются с поставленными перед ними задачами в области улучшения торговли. Так, Охтеурский рыбкооп (председатель тов. Вахрушев) выполнил десятимесячный план товарооборота на 106 процентов. Лучшие работники прилавка, продавцы Охтеурского сельмага тов. Мамонова, Ларьякского магазина № 4 тов. Пиминова, Пуг-югского торгового отделения тов. Чейметова, Ларьякского раймага тов. Жилина и другие ежемесячно справляются с выполнением плана товарооборота, культурно и вежливо обслуживают покупателя. Среди них особым старанием, вежливым и культурным отношением к потребителю отличается тов. Пиминова. Десятимесячный план товарооборота она выполнила на 164 процента.

Однако улучшения в торговле в текущем году добились лишь отдельные магазины. В целом по району план товарооборота выполнен неудовлетворительно — на 97,9 процента.

Рыбкоопы района ещё имеют существенные недостатки в своей работе и далеко не обеспечивают спроса населения в продовольственных и промышленных товарах. В Ларьякском и Корликовском рыбкоопах (председатели тт. Самарин и Пуртов) редко бывают в продаже мясо, свежая рыба, капуста и другие продукты питания. Население районного центра в течение всего лета не обеспечивалось мясом. В магазинах бывают случаи перебоя в продаже товаров первой необходимости — соли, растительного масла и других.

Особенно плохо работает Корликовский рыбкооп. Он не справился с выполнением плана товарооборота, несмотря на то, что в текущем году в этот рыбкооп завезено товаров по сравнению с 1955 годом в полтора раза больше. Товары здесь в хаотическом порядке лежат на базе и доводятся до потребителя с большим опозданием.

Не справились с выполнением десятимесячного плана товарооборота Ларьякский и Н-Вартовский рыбкоопы (председатели тт. Самарин, Шмигельский).

Отрицательное влияние на выполнение плана товарооборота оказывает отсутствие оперативности в доставке товаров в магазины и ларьки. Так, Н-Варговский рыбкооп, имея на базе резиновую обувь, не считал нужным своевременно забросить её в торговые точки в момент массового лова рыбы, когда она особенно была нужна рыбакам.

Не выполнен этими рыбкоопами и план общественного питания. Особенно плохо работает столовая Ларьякского рыбкоопа (заведующая тов. Васильева), выполнившая десятимесячный план по общественному питанию лишь на 85 процентов. Это объясняется тем, что в столовой отсутствовало разнообразие блюд. В течение всего летнего периода готовили только рыбные и овощные блюда в узком ассортименте и в недостаточном количестве.

Перед торговыми работниками района стоит задача — всесторонне удовлетворить потребности населения товарами повседневного спроса. Чтобы осуществить эту задачу, надо глубже изучать спрос покупателя, оперативнее и организованнее руководить движением товаров и закупкой продовольствия у колхозов и населения. Сейчас в каждой торгующей организации, в каждом магазине, ларьке и столовой необходимо наметить и провести мероприятия, обеспечивающие безусловное выполнение государственного плана.

Работники потребкооперации должны шире развернуть социалистическое соревнование за улучшение культурной торговли и удовлетворение спроса потребителя. Нужно добиться, чтобы каждый торговый работник боролся за лучшее обслуживание населения, за более полное удовлетворение его растущих запросов.

СВОДКА

о ходе выполнения плана рыбодобычи на 10 ноября

Наименование колхозов	проц. выпол.
(в проц. к годовому плану)	
По колхозам	
«Ударник 2-й пятилетки»	124,0
«Новая жизнь»	117,6
«Передовик»	104,7
Им. Микояна	100,2
«Красная звезда»	100,0
Им. Сталина	90,0
Им. Ворошилова	78,7
Им. Молотова	63,1
«Комсомолец»	60,1
«Красное знамя»	51,8
Им. Калинина	47,5
По рыбучасткам	
Ларьякский	100,1
Б-Тарховский	97,0
Корликовский	90,0
Охтеурский	76,2
Н-Вартовский	61,0
По району	86,2

КОНЦЕРТ ДЛЯ БОЛЬНЫХ

7 ноября коллектив Ларьякской районной больницы дал праздничный концерт художественной самодеятельности для больных, временно потерявших трудоспособность и находящихся на лечении.

В концерте были даны разнообразные номера хорового, сольного пения, художественного чтения, музыкальные номера на баяне. Присутствующие тепло встретили исполнителей дуэта «Пшеница золотая» тт. Шарыпову и Липину, музыкальных номеров на баяне Н. Щебетенко и В. Кайгородова, басен Михалкова Дёмину, Щеткову, Кошкину.

В. Озолина.



Омск. В сибирском зональном научно-исследовательском ветеринарном институте разработаны методы профилактики и лечения желудочно-кишечных и легочных заболеваний у телят применительно к условиям Сибири. Эти методы успешно внедряются в колхозах области.

На снимке: заведующий отделом гигиены института кандидат ветеринарных наук П. Т. Лебедев и ветеринарный врач-лаборант П. В. Ковалева за работой в лаборатории.

По Советскому Союзу

* * *

Митинг московской молодежи, посвященный награждению комсомола орденом Ленина

8 ноября во Дворце спорта Центрального стадиона имени В. И. Ленина состоялся митинг московской молодежи, посвященный награждению Всесоюзного Ленинского Коммунистического Союза Молодёжи пятым орденом — орденом Ленина.

Бурными аплодисментами встретили представители молодёжи столицы появление в президиуме Н. А. Булганина, К. Е. Ворошилова, Л. М. Кагановича, Г. М. Маленкова, А. И. Микояна, В. М. Молотова, М. Г. Первухина, Н. С. Хрущева, Л. И. Брежнева, Е. А. Фурцевой, А. Б. Аристова, И. И. Беляева, П. Н. Поспелова.

В президиуме секретари ЦК ВЛКСМ А. Н. Шелепин, В. Е. Семичастный, З. П. Туманова, В. П. Залужный, секретари МК КПСС И. В. Капитонов, П. Н. Демичев, секретари МГК КПСС И. Т. Марченко, С. М. Бутусов, С. Д. Орлов, секретари МК и МГК ВЛКСМ, молодые новаторы промышленности, юноши и девушки — участники освоения целинных и залежных земель, представители молодёжи, принимавшей участие в уборке урожая на новых землях, студенты.

Митинг открыл секретарь Московского городского комитета ВЛКСМ М. Ф. Давыдов. С речами выступили начальник цеха станкозавода имени Орджоникидзе Н. Чикирев, студентка МВТУ имени Баумана Г. Розенко, трактористка Берликского зерносовхоза Кокчетавской области Казахстана М. Симакова, секретарь ЦК ВЛКСМ А. Н. Шелепин. Они выражали сердечную благодарность родной Коммунистической партии и Советскому правительству за высокую награду, заявляли о решимости комсомольцев и всей советской молодежи и впредь быть верными помощниками партии в строительстве коммунизма в нашей стране.

Горячо встреченный присутствующими, на митинге выступил первый секретарь ЦК КПСС Н. С. Хрущев.

Собравшиеся единодушно приняли письмо Центральному комитету КПСС от участников митинга Московской молодёжи.

В заключение был дан большой концерт.

(ТАСС).

Пятьдесят тысяч тяжеловесных поездов

ОМСК. (ТАСС). Около трех с половиной миллионов тонно-километров в сутки — таков результат перевозочной работы электровоза машинистов тт. Зыкова, Суркова, Кондратенко, достигнутый ими на днях. Этого успеха новаторы добились благодаря тому, что водят только тяжеловесные поезда.

С начала года по омской магистрали проследовало почти пятьдесят тысяч тяжеловесных составов. Чтобы перевезти груз, отправленный в них сверх нормы, потребовалось бы дополнительно сформировать тысячи поездов.

Распространению движения тяжеловесников способствует экономическая учёба тружеников дороги.

Сейчас подготовлен к печати для железнодорожников омской магистрали справочник, помогающий определять экономический эффект от выполнения и перевыполнения каждой производственной операции по всем службам дороги.

Братская помощь венгерскому народу

Трудящиеся страны с большим одобрением встретили решение Советского правительства об оказании братской помощи трудящимся Венгрии.

Коллектив одесского мельничного комбината отгрузил в Венгрию 2800 тонн пшеничной муки. Макаронная фабрика отправила туда же десять вагонов макаронных изделий и сейчас готовит к отгрузке еще восемь вагонов продукции. Вагон своей продукции послала в Венгрию Одесская чаеразвесочная фабрика.

Два эшелона строительной древесины отправили в Венгрию лесозаготовители Закарпатья. Сейчас они готовят к отправке 600 вагонов дров.

Активное участие в оказании братской помощи трудящимся Венгрии принимают коллективы промышленных предприятий Донбасса. В эти дни из Москвы, Ленинграда, Киева, Львова, Харькова и других городов следуют в Венгрию многочисленные эшелоны с продовольствием, углем, строительными материалами.

(ТАСС).

Трудящиеся района требуют немедленного вывода войск агрессоров из Египта

Руки прочь от Египта!

В коллективах предприятий, колхозов и учреждений района проходят митинги протеста против вероломного нападения англо-французских и израильских агрессоров на свободолюбивый Египет. Трудящиеся нашего района, как и весь советский народ, гневно осуждают кровавых захватчиков Англии, Франции и Израиля, развязавших войну против египта и стремящихся навязать египетскому народу колониальную систему.

На состоявшемся митинге протеста в коллективе Ларьякского рыбучастка рабочий тов. Костырев сказал:

—Мы, рабочие рыбучастка, гневно возмущены и осуждаем англо-французских колонизаторов, развязавших войну против египетского народа. Мы, вместе со всем прогрессивным человечеством мира, заявляем сегодня: «Руки прочь от Египта!» В ответ на кровавые деяния англо-французских и израильских капиталистов мы должны усилить свою бдительность и улучшить качество производственной работы, добиваться систематического выполнения и перевыполнения дневных норм выработки.

Выступающие тт. Бутакова и Курочкина присоединились к голосу всех миролюбивых народов, заклеймив позором англо-французских и израильских поджигателей войны и требовали прекращения кровавого разбоя в Египте.

Члены коллектива Ларьякского рыбучастка единодушно приняли на митинге резолюцию, в которой обращались в Советский комитет защиты мира, к представителям советского государства в Организации Объединенных Наций с просьбой принять решительные меры в ООН по немедленному прекращению агрессии в Египте, выводу войск интервентов из Египта и установлению мира на Ближнем и Среднем Востоке.

В знак солидарности с героическим египетским народом участники митинга обязались усилить свою бдительность и принять все меры к тому, чтобы успешно завершить выполнение государственных планов первого года шестой пятилетки.

* * *

Многолюдно было на митинге протеста против вторжения англо-французских и израильских колонизаторов в Египет в коллективе Ларьякского райсовета.

С глубоким возмущением от имени женщин на митинге выступила тов. Вискунова.

—Женщины-матери нашей и других стран, — сказала она,—ещё не забыли ужасов второй мировой войны, которая принесла человечеству горе, смерть, разрушения и оставила тысячи детей сиротами, матерей—вдовами.

В последнее время в мире вновь стало неспокойно. Империалисты Англии, Франции и Израиля развязали агрессию против Египта. Они стремятся огнём и мечом поработить свободолюбивый египетский народ.

Сейчас военные действия в Египте прекращены. Но опасность ещё не миновала, агрессоры ещё находятся на египетской земле и их нужно заставить уйти.

Мы, советские люди, не можем быть лишь носпвными зрителями международного разбоя. Нельзя допустить того, чтобы ради агрессивных замыслов империалистов гибли люди, дети оставались сиротами. В эти тяжкие для египетского народа дни мы обращаемся к советским представителям в Организации Объединённых Наций и требуем, чтобы ООН приняла все меры к немедленному выводу войск интервентов с египетской территории.

Выступившие на митинге тт. Пестрикова, Кривошеин гневно осудили поджигателей войны и призвали коллектив аппарата райсовета ответить на происки агрессоров улучшением работы аппарата.

* * *

Заслушав краткую информацию члена РК КПСС тов. Пальянова о положении в Египте на митинге протеста против вторжения англо-французских и израильских империалистов в Египет, рабочие и служащие Ларьякской промартели тт. Дружинин, Малышкин, Портнягин, Слижевич с возмущением осудили колониальную войну против египетского народа и приняли резолюцию, в которой потребовали от Организации Объединенных Наций принять меры к немедленному выводу войск интервентов с территории Египта и строгого наказания виновников агрессии.

В ответ на вылазку поджигателей войны коллектив промартели имени Ленина взял на себя обязательство выполнить производственный план валовой продукции за текущий год на 100 процентов, по швейному цеху — на 110 процентов к 16 декабря с. г. —дню открытия VIII районной партийной конференции.

В странах народной демократии

Китайский народ широко отмечает 90-летие со дня рождения Сунь Ят-сена

12 ноября исполнилось 90 лет со дня рождения выдающегося китайского революционера-демократа, первого президента первой Китайской Республики Сунь Ят-сена. Эта замечательная дата отмечается всем китайским народом.

11 ноября в Пекине состоялось торжественное собрание, посвящённое 90-летию со дня рождения великого сына китайского народа Сунь Ят-сена. В зале заседаний народного политического консультативного совета (НПКС) собралось более 1600 представителей китайской общественности и иностранных гостей. В президиуме собрания—товарищи Мао Цзе-дун, Лю Шао-ци, Чжоу Энь-лай и другие.

С речами, посвящёнными революционной деятельности Сунь Ят-сена, выступили председатель Всекитайского комитета НПКС Чжоу Энь-лай, член политбюро ЦК КПК Линь Бо-цюй, председатель революционного комитета Гоминдана Ли Цзи-Шэнь и другие.

От имени советской делегации выступил тепло встреченный присутствующими тов. П. Г. Москатов.

С речами выступили также представители Египта, Индии, Индонезии, Бирмы, Японии и других стран.

В заключение собравшимся был показан фильм о Сунь Ят-сене.

ТАСС.

Будапешт возвращается к мирной жизни и созидательному труду

Отвечая на призыв правительства возобновить работу, население Будапешта возвращается к созидательному труду.

12 ноября вновь задымили трубы промышленного гиганта Будапешта Чепельского металлургического комбината. Возвращаются в цехи рабочие Обудского судостроительного завода, автомобильного завода и других крупнейших предприятий города, хотя ещё многие трудности не позволяют развернуть производство на ряде заводских участков. Приводятся в порядок улицы и площади Будапешта. Контрреволюционные банды нанесли городскому хозяйству большой ущерб. До сих пор в ряде районов столицы нет электричества, газа, не работает водопровод. Сейчас принимаются меры к восстановлению городского хозяйства. Открыты все продовольственные магазины.

Венгерские крестьяне направляют в Будапешт большое количество продовольствия.

ТАСС.

В ответ на обращение правительства Венгрии

Болгарские газеты публикуют сообщение Совета Министров Народной Республики Болгарии, в котором говорится:

Отзываясь на обращение Венгерского революционного рабоче-крестьянского правительства и выражая горячие чувства солидарности нашего народа к братскому венгерскому народу, правительство Народной Республики Болгарии решило оказать безвозмездную братскую помощь венгерским трудящимся и послать немедленно в Венгрию следующие товары: сахара—1000 тонн, риса—700 тонн, фасоли—1000 тонн, бисквита—100 тонн, цемента—5 тысяч тонн, балок деревянных—2 тыс. кубометров, досок—2 тыс. кубометров, дров—30 тыс. кубометров, каменного угля—26 тыс. тонн, нефти—3 тыс. тонн.

Для дальнейшей помощи венгерским трудящимся при центральном совете Болгарского Красного креста образован «фонд помощи братскому венгерскому народу».

ТАСС.

За редактора Д. НАЙДО.

Труженик медицинского поприща

Заведующая II-Вартовской участковой больницей Калганова Вера Фёдоровна работает в нашем районе уже более семи лет. Все свои силы и знания она отдаёт делу медицинского обслуживания населения. При необходимости оказания помощи больным в других, более специализированных медицинских учреждениях, она настойчиво принимает меры к отправке больного. Так, за зимний сезон 1955—1956 г. было сделано 16 вызовов санитарного самолёта и все больные были обслужены.

Вера Федоровна умело организовала свой небольшой коллектив медработников на проведение санитарно профилактической и противоэпидемической работы. Под её руководством неплохо поставлена и участковая работа. Все средние медработники имеют свои участки и обслуживают их население.

Вера Фёдоровна всегда чутка и внимательна к больным, соблюдения этих правил она требует и от своих подчинённых. Коллектив больницы благодаря её умелому руководству работает дружно и слаженно производственная дисциплина хорошая.

Как заведующая врачучастком, тов. Калганова осуществляет практическое руководство медицинскими пунктами II-Вартовского куста и оказывает помощь низовым медработникам.

Тов. Калганова систематически повышает свою деловую квалификацию. За период работы в нашем районе она дважды выезжала на специализацию по акушерству и гинекологии в областную больницу и раз на специализацию по наложению искусственного пневмоторакса в окртубдиспансер.

Пожелаем же ей и коллективу II-Вартовской больницы успеха в поднятии уровня санитарной культуры среди национального населения, в предупреждении появления и снижении имеющихся заболеваний туберкулёзом и другими болезнями.

Е. Панова.



Советская литература пользуется большой популярностью в Чехословацкой Республике. Многие рабочие, служащие, крестьяне выписывают советские журналы и газеты. Книги на русском языке можно приобрести в магазине «Советская печать» на Вацлавской площади в Праге.

На снимке: покупатель выбирает журналы в магазине «Советская печать».

Фотохроника ТАСС.

Потерялись два мерина масти буланой и карей. Просьба обнаруживших их местонахождение сообщить в Ларьякское районное отделение милиции за вознаграждение. **Администрация райотдела милиции.**

Ларьякская баня работает: женская—в понедельник, среду, пятницу, мужская—во вторник, четверг, субботу с 4 часов вечера.

Правление промартели имени Ленина.

с. Ларьяк, типография Полиграфиздата Тюменского областного управления культуры Тираж 915 экз. Заказ 194

Пролетарии всех стран, соединяйтесь!

ЛЕНИНСКОЕ ЗНАМЯ

Орган Ларьянского райкома КПСС и районного Совета депутатов трудящихся, Тюменской области

Год издания 18-й

№ 93 (1141)
ВОСКРЕСЕНЬЕ
18
НОЯБРЯ
1956 г.

Цена 10 коп.

СССР
им. В. И. Ленина

Трудящиеся района! Шире развернём социалистическое соревнование и с честью выполним свои обязательства, направленные на успешное завершение годовых планов по всем отраслям хозяйства!

Закрепить успехи предоктябрьского социалистического соревнования

Соревнуясь за достойную встречу Великого Октября, коллективы ряда предприятий и многие колхозы пришли к великому празднику с новыми трудовыми победами и торжественно и радостно отпраздновали 39-ю годовщину Великой Октябрьской социалистической революции.

Колхозы «Ударник второй пятилетки», «Передовик», «Новая жизнь», «Красная звезда» и Ларьякский рыбучасток досрочно выполнили годовой план по добыче рыбы.

Корликовский и Ларьякский рыбкоопы, развернув предмайское социалистическое соревнование, к дню 39-й годовщины Октября перевыполнили девятимесячный план по заготовке пушнины.

Достойно встретили Октябрь охотники рыбартелей имени Ленина, имени Ворошилова, «Передовик», «Комсомолец», выполнив девятимесячный план по сдаче пушнины от 110 до 159 процентов.

Славными трудовыми делами отметили 39-ю годовщину Великого Октября колхозники рыбартелей имени Микояна и «Ударник второй пятилетки», перевыполнившие план развития по крупному рогатому скоту. Члены сельхозартели имени Калинина досрочно рассчитались с государством по молокопоставкам. 80 человек передовых тружеников района за успехи в предоктябрьском социалистическом соревновании в день великого праздника Октября награждено почётными грамотами РК КПСС и исполкома райсовета.

Сейчас, подводя итоги предоктябрьского социалистического соревнования, коллективы принимают на себя новые обязательства. Так, рабочие Октябрьского лесозаготовительного участка обязались повысить производительность труда и дать в четвёртом квартале сверх плана 1000 кубометров древесины. Коллектив промартели имени Ленина взял на себя обязательство досрочно выполнить производственный план валовой продукции на 100 процентов и по швейному цеху на 110 процентов к 16 декабря с. г.—к дню открытия VIII районной партийной конференции. Надо сказать, что производственная активность работников промартели за последнее время заметно возросла.

Однако отдельные предприятия и колхозы района все ещё продолжают плохо работать. В большом долгу у государства остаются рыбаки и рыбачки колхозов «Красное знамя», имени Молотова, «Комсомолец», выполнившие годовой план по добыче рыбы лишь на 51—63 процента.

В ряде колхозов ещё не созданы нормальные условия для успешного проведения зимовки скота, вследствие чего за октябрь валовой удой молока снизился против сентябрьского удоя по району более чем в два раза. Если в сентябре удой молока на фуражную корову составлял 114 литров, то в октябре он составил лишь 51 литр. Особенно резко снижен удои молока в колхозе «Красное знамя», где вместо 162 литров, надоенных в сентябре, в октябре получено только 28 литров от каждой коровы. Снижена продуктивность молочного животноводства и по некоторым другим колхозам.

Важнейшая задача трудящихся нашего района—закрепить успехи, достигнутые в предоктябрьском социалистическом соревновании, взять на себя новые обязательства, направленные на успешное завершение всех годовых хозяйственных планов и с честью выполнить их.

Руководители предприятий, колхозов, партийных и профсоюзных организаций должны умело использовать трудовой и политический подъём рабочих, колхозников, служащих и инженерно-технических работников, мобилизовать их на достижение новых успехов. Необходимо позаботиться о распространении опыта передовиков соревнования, сделав его достоянием всех соревнующихся.

Важные задачи стоят перед лесозаготовителями района. Им нужно направить все силы на успешное завершение годового плана заготовки и вывозки леса каждым мастерским участком. Для этого необходимо полнее использовать технику, решительно поднять производительность труда всех лесозаготовителей.

С новой силой должны развернуть борьбу за досрочное завершение годового плана по добыче рыбы и выпуску рыбной продукции рыбаки и работники рыбной промышленности.

Горячая и ответственная пора наступила в деятельности работников животноводства. Их долг — обеспечить скоту тёплую и сытую зимовку, добиться в стойловый период прироста поголовья и увеличения продуктивности животных.

Трудящиеся района! Шире развёртывайте социалистическое соревнование за повышение производительности труда, за выполнение и перевыполнение государственных планов!

Встретим 1957 год новыми производственными успехами!

По Советскому Союзу

★ ★ ★

Месторождения угля на Алтае

В последнее время на Алтае в ходе поиска руд, цветных и редких металлов обнаружен каменный уголь. Углистые пропластки выявлены при бурении разведочных скважин на Николаевском меднорудном месторождении. Залежи углистых сланцев открыты за сотни километров от Николаевки — в межгорной долине бассейна реки Бухтармы. Здесь пласты выходят на поверхность, что позволит вести добычу открытым способом.

ТАСС.

Через плотину Каховского гидроузла

14 ноября коллектив Днепростроевцев закончил сооружение автомобильной дороги, которая проложена по водоёмной и земляной плотинам Каховского гидроузла.

По широкому асфальтовому шоссе, связывающему правый берег Днепра с левым, беспрерывным потоком потянулись вереницы автомашин.

Открытие регулярного движения через Днепр на десятки километров сокращает авто-дорожный путь, улучшает связь ряда областей юга Украины.

ТАСС.

Комбинат минеральных удобрений

В Кулундинской степи на берегу Кучукского озера развернулось строительство крупного комбината по добыче мирабилита. К площадке подведена пятикилометровая железнодорожная ветка, дающая предприятию выход на железную дорогу Барнаул-Кулунда. Здесь сооружается также паровозно-электровозное д е п о. Строители и работники будущего предприятия заселили первые 200 квартир.

Богатая мирабилитом вода пойдёт из Кучукского озера в сооружаемый водоём для садки соли.

ТАСС.

Разведка сибирских недр

На огромных просторах от берегов Енисея до Тихого океана работают поисковые и геолого-съёмочные партии треста «Востсибнефтегеология».

Разведочная партия, которой руководит инженер И. А. Павловский, впервые в условиях Восточной Сибири пробурила скважину глубиной в 2700 метров. В процессе бурения обнаружены перспективные горизонты.

Среди некоторых крупных учёных длительное время существовало мнение, что в силу особых геологических условий в недрах Восточной Сибири нефти нет. Опыт последних лет опроверг это представление. Выявлен ряд нефтяных и газовых месторождений. Местная нефть оказалась чрезвычайно высокого качества.

Большая работа проведена коллективом треста по дальнейшей разведке соляных запасов. В Усольском районе Иркутской области, где добыча солн ведётся уже многие десятилетия, было пробурено 10 глубоких скважин.

ТАСС.

Митинг, посвящённый награждению комсомола орденом Ленина

14 ноября в Ларьякском Доме культуры состоялся митинг молодежи райцентра, посвящённый награждению Всесоюзного Ленинского Коммунистического Союза Молодёжи пятым орденом—орденом **Ленина**.

Митинг открыл секретарь РК ВЛКСМ тов. Пальянов. Он поздравил комсомольцев района с высокой наградой—третьим орденом **Ленина** и от имени комсомольцев заверил районный комитет партии в том, что славная молодёжь нашего района и впредь будет предана Родине, любимой партии, будет закаляться в труде, настойчиво овладевать учением марксизма - ленинизма и отдаст все силы на выполнение задач, поставленных XX съездом КПСС.

Затем слово взяла секретарь комсомольской организации райсовета Е. Титаева. Она отметила активное участие комсомольцев и молодёжи района в рыбной, лесной промышленности и в сельском хозяйстве, которые в текущем году оказали большую помощь в выполнении планов рыбодобычи, лесозаготовок, заготовки кормов для общественного животноводства и других.

—Большое чувство радости переживали наши комсомольцы,—сказал секретарь первичной ученической комсомольской организации Ларьякской средней школы тов. Вторушин,—в связи с награждением комсомола третий раз орденом **Ленина**. Этой высокой награды комсомольцы страны удостоены за упорный труд в освоении новых целинных, ранее пустовавших богатых земель, а сейчас поставленных на службу нашего социалистического общества. По призыву Коммунистической партии около 500 тысяч комсомольцев страны вновь поехали на освоение сибирских недр, строительство заводов, фабрик, электростанций, новых городов и сёл. Молодёжь страны безусловно справится и с этой трудной задачей.

В заключение тов. Вторушин призвал комсомольцев ученической комсомольской организации по окончании 10 классов поехать на освоение сибирских богатств и принять активное участие в работе на заводах электростанциях, в колхозах.

Член ВЛКСМ первичной комсомольской организации Ларьякского рыбучастка тов. Петрова в своей речи сказала:

—В текущем году комсомольцы нашей комсомольской организации успешно работали на рыбучастке, досрочно выполнив план обработки и транспортировки рыбы.

Тов. Петрова заверила участников митинга, что комсомольцы рыбучастка и в будущем 1957 г. приложат все силы и энергию для успешного выполнения задач, стоящих перед участком.

От имени пионеров с пламенным приветом к комсомольцам района выступил пионер Ларьякской средней школы Коля Зайцев. Он поздравил и поблагодарил старших братьев комсомольцев за воспитание советской молодёжи и подрастающего поколения—пионеров в духе коммунизма.

С приветственным словом к комсомольцам на митинге выступил член бюро РК КПСС тов. Соловьёв. Он выразил уверенность в том, что комсомольцы района и впредь будут верными помощниками партии в воспитании молодёжи и мобилизации её на выполнение задач, стоящих перед районом.

Собравшиеся единодушно приняли резолюцию, в которой заверили РК КПСС и РК ВЛКСМ в том, что все свои силы и энергию комсомольцы района направят на улучшение коммунистического воспитания молодого поколения и добьются ещё более активного участия комсомольцев и молодёжи в хозяйственном и культурном строительстве района.

Трудящиеся района гневно осуждают агрессию против Египта

На проходящих митингах протеста на предприятиях, в колхозах и учреждениях трудящиеся района гневно клеймят агрессивные действия Англии, Франции и Израиля, единодушно требуют вывода войск интервентов из Египта.

На митинге в Ларьякской средней школе заведующая учебной частью К. Кудинова сказала:

—Человечество еще не забыло ужасов второй мировой войны, тысячи сирот, оставшихся без родителей, ещё не стали трудоспособными, а англо-французские и израильские захватчики хотят развязать новую войну и вновь ввергнуть людей доброй воли в страдания. Но не бывать этому. Мужественный народ Египта в своей борьбе за национальную независимость не одинок. Его поддерживает все прогрессивное человечество и в первую очередь народы стран социалистического лагеря. Горячо сочувствуя египетскому народу, мы требуем вывода войск Англии, Франции и Израиля с территории Египта.

Англо-французские и израильские агрессоры несут большие разрушения египетскому народу, превращая целые кварталы в груды битого кирпича и камня и лишая крова мирных жителей. Наш долг—оказать помощь пострадавшему от агрессии египетскому народу. Я предлагаю каждому из нас внести однодневный заработок в фонд помощи Египту.

Заведующий интернатом тов. Долгушин в своем выступлении сказал, что виновники агрессии должны возместить убытки, причиненные египетскому народу и понести строгое наказание за зверства.

—Мы от души, сказал он,—отчислим свой дневной заработок и внесем его в фонд помощи героическому египетскому народу.

С гневными речами выступили преподаватели А. Дроздова и И. Качушкин. В единодушно принятом решении выражено требование немедленно вывести войска агрессоров с территории Египта.

Митинги протеста состоялись в Ларьякской райконторе связи, райрыболовпотребсоюзе, райбольнице, в райотделе милиции. Клеймят позором англо-французских и израильских агрессоров работники Ларьякского рыбкоопа.

—Англо-французские и израильские захватчики,—сказал тов. Бусько,—хотят поработить свободолюбивый египетский народ, лишить его независимости. Но не бывать этому! Все люди доброй воли выражают свой гнев и протест против действий колонизаторов.

Гневно осудили действия захватчиков товарищи Осин и Пиминова.

На всех митингах в своих резолюциях трудящиеся района единодушно требуют вывода с египетской территории всех войск агрессоров и предлагают свой однодневный заработок в фонд помощи египетскому народу.

Средства в фонд помощи Египту уже начали поступать.

* * *

Горячо и решительно звучит голос тружеников Октябрьского ЛЗУ, требующих немедленного прекращения агрессии на египетской земле. По всем пунктам Октябрьского лесозаготовительного участка в эти дни проходят митинги протеста против захватнических действий Англии, Франции и Израиля в Египте.

На многолюдном митинге Зайцевского участка трактористы Пермяков и Расколупа, рабочий Брякунов, эстакадчик Асланов с гневом и возмущением клеймили позором преступную авантюру империалистов Англии, Франции и Израиля, посягнувших на мирную жизнь свободолюбивого египетского народа.

Более 40 человек рабочих и служащих Октябрьского подучастка собрались на митинг протеста против агрессии в Египте. Бригадир верхней эстакады тов. Шихов сказал:

Никакие действия агрессоров не смогут заставить египетский народ прекратить борьбу за свою свободу и независимость. На стороне Египта симпатии всего прогрессивного человечества. Мы, рабочие подучастка, как и весь советский народ, требуем немедленного вывода из Египта войск агрессоров.

—Пусть народ Египта знает, что советские люди являются его верными друзьями, горячо сочувствуют его освободительной борьбе против колонизаторов, пусть он спокойно строит свою жизнь, а мы поможем ему залечить раны, причиненные войной—эту мысль высказал в своем выступлении эстакадчик тов. Зубов.

На всех митингах приняты резолюции, в которых трудящиеся лесозаготовительного участка, гневно осуждают агрессию Англии, Франции и Израиля против Египта, горячо поддерживают требования всего прогрессивного человечества о немедленном выводе войск интервентов с территории Египта, о суровом наказании виновников агрессии и возмещении убытков египетскому народу.

В ответ на происки поджигателей войны, рабочие лесоучастка обязались улучшить производительность труда, дать сверх плана четвёртого квартала тысячу кубометров древесины, тем самым сделать вклад в укрепление могущества Советского Союза и отчислить двухчасовой сверхурочный заработок в фонд помощи Египту.

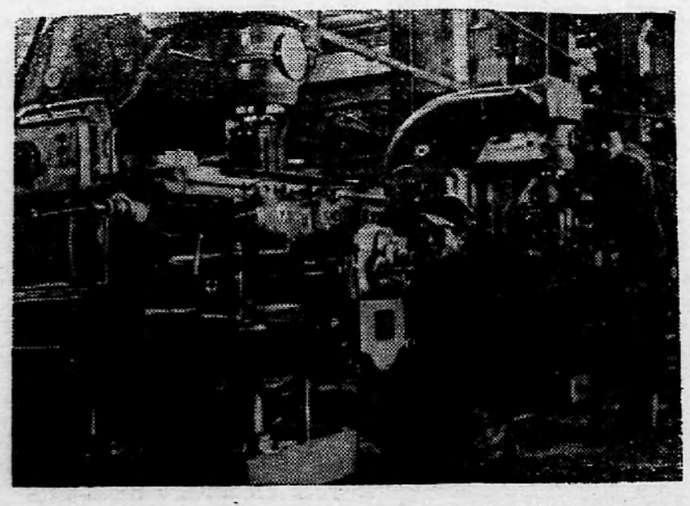

Машиностроительные заводы Китайской Народной Республики увеличивают производство станков механизмов, расширяют ассортимент выпускаемых машин.

На снимке: новые вертикально-фрезерные станки, пущенные Цицикарским машиностроительным заводом (Северо-Восточный Китай).

СВОДКА

о ходе выполнения плана пушных заготовок по колхозам и рыбкоопам района на 10 ноября

(в проц. к годовому плану)

По колхозам	
Им. Ворошилова	101.5
Им. Ленина	98.7
Им. Молотова	68,4
«Передовик»	64.9
«Комсомолец»	56,6
«Ударник 2-й пятилетки»	26,6
«Красная звезда»	23.9
«Красное знамя»	22 3
Им. Сталина	9.4
Им. Микояна	5,9
Им. Калинина	2.3
«Новая жизнь»	1,0
По рыбкоопам	
Ларьякский	67,0
Корликовский	63.1
Охтеурьевский	35.9
Н-Вартовский	27,3
По району	44,4

Международный обзор

Вывести войска агрессоров из Египта

Под давлением мощного протеста народов, единодушно выступивших против империалистической агрессии в Египте, Англия, Франция и Израиль были вынуждены прекратить военные действия. Большое значение в данном случае имело также предупреждение агрессорам, сделанное Советским Союзом. Английская газета «Рейнольдс ньюс» писала по этому поводу: «Энергичные послания Н. А. Булганина английскому, французскому и израильскому премьер-министрам возымели действие», заставив их «подчиниться постановлению ООН о прекращении огня».

По прекращение огня—лишь первый шаг к ликвидации военного пожара на Ближнем Востоке, зажженного империалистами. Они до сих пор не выполнили решения чрезвычайной сессии Генеральной Ассамблеи о немедленном выводе своих войск с египетской территории. Между тем совершенно ясно, что пока агрессоры остаются на египетской земле, существует угроза не только возобновления, но и расширения военных действий. Немедленный вывод всех англо-франко-израильских вооруженных сил из Египта—важнейшее условие дальнейших мероприятий по полной ликвидации конфликта.

Это требование звучит с тем большей силой, что агрессоры хотя и согласились прекратить огонь, но отнюдь не отказались от своих захватнических целей. На днях глава французского правительства Ги Молле дал ясно понять, что интервенты намерены добиваться установления чужеземного господства над Суэцким каналом, который по праву принадлежит Египту. С еще более откровенными заявлениями выступает реакционная печать. Так, парижская газета «Фигаро» по существу признает, что с помощью вооруженной силы империалисты хотели бы поставить на колени Египет и другие страны арабского Востока, поднявшиеся на борьбу за свою свободу и независимость.

Однако ближневосточные народы все больше проникаются сознанием необходимости единства в борьбе против агрессора. В защиту Египта выступают все страны арабского Востока. Правительства Китая, арабских государств, Индонезии и ряда других стран Азии и Африки заявили о своей готовности конкретными действиями помочь Египту в отражении империалистической агрессии. В ряде стран производится запись добровольцев, желающих оказать помощь Египту.

В опубликованном 11 ноября заявлении ТАСС говорится, что если агрессоры не выведут своих войск из Египта и под различными предлогами будут накапливать силы, создавая угрозу возобновления военных действий, то соответствующие советские органы не будут препятствовать выезду советских добровольцев, пожелавших принять участие в борьбе египетского народа.

Кто организовал контрреволюционный мятеж в Венгрии

Стремясь отвлечь внимание народов от разбойничьего нападения на Египет, империалисты истошно кричат о событиях в Венгрии, грубо искажая подлинную их картину. Но в этом общем хоре западной пропаганды раздаются голоса, признающие, что вдохновителями и организаторами фашистского мятежа в Венгрии были западные империалисты и их агентура, пытавшиеся восстановить в стране буржуазно-помещичьи порядки. Голландская газета «Де телеграф», указывая, что «венгерское восстание было тщательно подготовлено», намекает на то, что контрреволюция пользовалась широкой поддержкой из-за рубежа т. е. из США, Западной Германии, Англии и т. д. Датская буржуазная газета «Вестюстен» прямо признает, что созданные на австрийской территории западные шпионские центры были непосредственно связаны с контрреволюционными бандами, действовавшими в Венгрии.

Фашистское охвостье, притаившееся в самой Венгрии, было пополнено хлынувшим с Запада различным фашистским сбродом. В Венгрию направились бывшие помещики и капиталисты, офицеры бывшего фашистского диктатора Хорти и бежавшие от правосудия гитлеровские преступники. Они развязали белый террор, стремясь потопить в крови социалистические завоевания венгерского народа. Вся эта нечисть действовала по заданиям империалистических разведок. Руководитель разведслужбы США А. Даллес на днях заявил, что ему и его подчиненным было заранее известно о венгерском восстании.

Здоровые патриотические силы Венгрии дали отпор реакции. В этой нелегкой для венгерского народа борьбе на помощь ему по призыву революционного рабоче-крестьянского правительства Венгрии пришел Советский Союз.

Но международная реакция продолжает попытки обострить положение в Венгрии. По настоянию западных держав прежде всего США, в повестку дня XI сессии Генеральной Ассамблеи незаконно включен так называемый «венгерский вопрос». Тем самым правящие круги на западе хотят приободрить разгромленное контрреволюционное подполье в Венгрии и толкнуть его на новые авантюры. Однако венгерский народ решительно осуждает все эти происки против своей страны. **В. Харьков.**

За редактора Д. НАЙДО.

с. Ларьяк, типография Полиграфиздата Тюменского областного управления культуры Тираж 915 экз. Заказ 199

Пролетарии всех стран, соединяйтесь!

ЛЕНИНСКОЕ ЗНАМЯ

Орган Ларьякского райкома КПСС и районного Совета депутатов трудящихся, Тюменской области

Государственная Библиотека
Год издания СССР-II
им. В. И. Ленина

№ 94 (1142)
ЧЕТВЕРГ
22
НОЯБРЯ
1956 г.
Цена 10 коп.

Колхозники и колхозницы! Больше проявляйте творческой инициативы в организации колхозного производства!

Обеспечим всемерное развитие общественного хозяйства, повысим доходы колхозов и стоимость трудодня колхозников!

Укреплять экономику, повышать доходы колхозов

Итоги заканчивающегося сельскохозяйственного года показывают, что увеличение продукции земледелия и животноводства, режим экономии и бережливость являются решающим условием укрепления экономики колхозов. Претворяя в жизнь решения XX съезда КПСС, развивая хозяйство на основе нового порядка планирования многие колхозы нашего района подняли производство молока, мяса, картофеля и тем самым повысили доходность всех отраслей сельскохозяйственного колхозного производства.

Итоги закончившегося хозяйственного года по животноводству показывают, что четыре колхоза выполнили план надоя молока, все колхозы района надоили молока от каждой фуражной коровы на 192 литра больше, чем в прошлом году, а валовой надой молока, в сравнении с прошлым годом, увеличился на 128136 литров.

Повышение удоев молока позволило колхозам досрочно рассчитаться с государством по обязательным поставкам молока и перевыполнить план по госзакупу.

С повышением молочной продукции, повысился и деловой выход молодняка крупного рогатого скота на 3,9 головы по сравнению с прошлым годом.

Рост молочной продуктивности скота позволил также снизить затраты человекодней на один центнер молочной продукции в целом по району на 0,4 человекодня, в колхозах «Ударник второй пятилетки»—на 1,6, «Передовик» и имени Сталина—на 1,5 человекодня.

В минувшем сельскохозяйственном году колхозы района в нужные агротехнические сроки произвели посев, лучше организовали и уход за сельскохозяйственными культурами, что позволило повысить урожай картофеля на 207 тонн в сравнении с прошлогодним.

Все колхозы полностью произвели засыпку семян картофеля, исключая колхоз имени Калинина, который засыпал семена лишь на 50 процентов. Повышение урожайности в этом году дало возможность колхозам сдать заготовительным организациям и продать на рынке гораздо больше картофеля и овощей, а также больше выделить этих культур для животноводства.

От повышения продуктивности животноводства, снижения затрат на единицу продукции, роста урожая картофеля и овощей, укрепления клеточного звероводства валовой доход в колхозах непрерывно возрастает.

Конечно ещё далеко не все колхозы района сумели новысить урожайность сельскохозяйственных культур и продуктивность животноводства.

В экономически слабых колхозах, таких как «Красное знамя» и некоторых др. доходы ещё небольшие, на трудодень пришлось в прошлом году всего по 4 рубля. Поэтому на предстоящих отчётно - выборных колхозных собраниях необходимо глубоко и всесторонне проанализировать работу таких экономически слабых колхозов, вскрыть причины низкой товарности и доходности и определить пути быстрейшего укрепления их.

Дальнейшее развитие общественного хозяйства каждой артели будет зависеть во многом от правильного распределения доходов. При обсуждении годовых отчётов о хозяйственно - финансовой деятельности колхозов на колхозных собраниях внимание руководителей и всех членов артелей должно быть приковано к тому, как было организовано выполнение производственного плана и приходо - расходной сметы. Нужно тщательно обсудить, какие были допущены нарушения финансовой дисциплины, в чём именно проявилась бесхозяйственность.

Критика поможет вскрыть недостатки, допущенные руководителями колхозов, наметить как лучше использовать доходы, чтобы быстрее расширялось колхозное производство.

При разработке планов и смет на 1957 год должны учитываться мнения колхозников, их предложения, как увеличить производство продуктов земледелия и животноводства, как повысить доходность хозяйства и оплату трудодня, разумно, с наилучшей эффективностью использовать силы и средства артели.

Важно, чтобы при подведении итогов сельскохозяйственного года были конкретно решены задачи подготовки к весеннему севу, больше проявлено заботы об организованном проведении зимовки скота, от успешного исхода которой во многом будет зависеть дальнейший подъём животноводства.

Задача состоит в том, чтобы в каждом колхозе при обсуждении итогов нынешнего года делались практические выводы, чтобы на уроках проделанной работы было обеспечено дальнейшее организационно-хозяйственное укрепление колхозов.

Долг партийных организаций и сельских Советов—неустанно анализировать экономику колхозов, оказывать необходимую помощь в организации их хозяйственного укрепления.

По Советскому Союзу

★ ★ ★

Приезд в Москву делегации Центрального Комитета Польской объединённой рабочей партии и правительства Польской Народной Республики

По-братски сердечной была встреча делегации ЦК Польской объединённой рабочей партии и правительства Польской Народной Республики, прибывшей 15 ноября в Москву..

До прибытия поезда осталось более 20 минут, но на перроне Белорусского вокзала уже полно людей. Здесь представители трудящихся районов Москвы, министры, маршалы, генералы, ответственные сотрудники Президиума Верховного Совета СССР, Совета Министров СССР, Министерства иностранных дел СССР.

Собравшиеся тепло встречают товарищей Н. А. Булганина, К. Е. Ворошилова, М. З. Сабурова, Н. С Хрущёва, прибывших сюда для встречи польских гостей. Показался специальный поезд, в котором прибывают польские руководящие деятели. Гремит музыка. Поезд останавливается и из вагона выходят Первый секретарь ЦК ПОРП Владислав Гомулка (глава делегации), члены Политбюро ЦК ПОРП — Председатель Государственного Совета Александр Завадский, Председатель Совета Министров Юзеф Циранкевич, Председатель Государственной комиссии экономического планирования Стефан Ендриховский и другие.

Н. С. Хрущёв горячо пожимает руку Владиславу Гомулке, Александру Завадскому, Юзефу Циранкевичу, Стефану Ендриховскому и другим лицам. Обмениваются рукопожатиями с гостями П. А. Булганин, К. Е. Ворошилов и М. З. Сабуров. Польским друзьям вносят большие букеты цветов.

Выстроен почётный караул. К главе польской делегации товарищу В. Гомулке, чеканя шаг, подходит начальник почётного караула майор Славин и отдает рапорт.

Товарищи В. Гомулка и Н. С. Хрущёв обходят строй почётного караула, затем тов. Гомулка здоровается с министрами СССР, главами посольств, пришедшими встречать польскую делегацию, и сотрудниками Польского Посольства.

Тов. В. Гомулка подходит к микрофону и произносит речь.

* * *

—...Товарищи Н. А. Булганин, К. Е. Ворошилов, М. З. Сабуров, Н. С. Хрущёв и польские гости выходят на прилегающую к вокзалу площадь, где собрались многие сотни людей. Встречающие и гости садятся в машины и едут по улице Горького, которая также заполнена народом. На улице—флаги Польши и СССР, транспоранты со словами здравицы в честь нерушимой братской дружбы польского и советского народов.

ПЕРЕГОВОРЫ

Между делегацией ЦК КПСС и правительства Советского Союза и делегацией ЦК ПОРП и Правительства Польской Народной Республики

15 ноября в Кремле в 15 часов 30 мин. начались переговоры между делегацией ЦК КПСС и правительства Советского Союза и делегацией ЦК ПОРП и Правительства Польской Народной Республики. В переговорах с советской стороны приняли участие: Первый секретарь ЦК КПСС Н. С. Хрущёв (глава делегации), члены Президиума ЦК КПСС: Председатель Президиума Верховного Совета СССР К. Е. Ворошилов, Председатель Совета Министров СССР Н. А. Булганин, Первые заместители Председателя Совета Министров СССР А. И. Микоян и М. З. Сабуров. С польской стороны принял участие — Первый секретарь ЦК ПОРП Владислав Гомулка (глава делегации), члены Политбюро ЦК ПОРП: Председатель Государственного Совета ПНР Александр Завадский, Председатель Совета Министров ПНР Юзеф Циранкевич и Председатель Государственной комиссии экономического планирования ПНР Стефан Ендриховский.

На переговорах с советской стороны присутствовали члены ЦК КПСС — Заместитель Министра Иностранных Дел СССР Н. С. Патоличев и Посол СССР в Польской Народной Республике П. К. Пономаренко, а также заместитель заведующего Отделом печати МИД СССР М. Л. Харламов. С польской стороны на переговорах присутствовали: члены ЦК ПОРП Евгений Шир и Мария Верна.

Во время переговоров состоялся обмен мнениями по вопросам советско-польских отношений и по другим вопросам, интересующим обе страны. Переговоры были откровенными и дружественными и протекали в обстановке сердечности и взаимопонимания.

Переговоры будут продолжаться на последующих встречах делегаций.

Растёт экономика колхоза

Несколько лет тому назад рыбартель имени Сталина была экономически слабой. С выполнением государственных планов по основным отраслям хозяйства она из года в год не справлялась, звероводство находилось в запущенном состоянии, продуктивность животноводства была низка. Колхоз имел большие потери от содержания скота, имеющийся конный транспорт использовался только для нужд хозяйства, на другие доходные отрасли не обращалось внимания. В рыбартели имели место большие затраты труда и средств на единицу продукции, что снижало доходы колхоза и резко отражалось на оплате труда колхозников.

В феврале текущего года колхоз имени Сталина слился с колхозом «Коммунист». С тех пор многое изменилось в укрупненном колхозе имени Сталина.

Значительно улучшено содержание продуктивного животноводства. В текущем году от каждой фуражной коровы надоено молока на 381 литр больше, чем в прошлом году.

Весенний сев, проведённый в агротехнические сроки и своевременный и хороший уход за посевами дали возможность выполнить план урожая картофеля на 103 процента с гектара.

В этом году от продажи овощей и картофеля колхоз увеличил доходы по сравнению с прошлым годом в пять раз.

Лучше стал использоваться гужевой транспорт. Если в 1955 году от рабочей лошади получено по 126 руб. дохода, то в этом году только за 1-й квартал получено по 380 руб.

Вышеизложенные факты говорят о том, что в текущем году доходы колхоза значительно возрастут. Только от полеводства, животноводства, звероводства доходы превысят 100 тысяч рублей в сравнении с прошлым годом. Повышение доходов позволит поднять экономику колхоза, повысить стоимость трудодня.

Х. Самарина.

ПАТИЙНАЯ ЖИЗНЬ

Глубже вникать в работу производства

Недавно в первичной партийной организации райконторы связи состоялось отчётно-выборное партийное собрание. С отчетом о проделанной работе за прошедший год выступил секретарь парторганизации тов. Савин.

Выступающие по докладу коммунисты подвергли здоровой критике работу секретаря партийной организации за недостаточное руководство работой комсомольской и профсоюзной организаций, за бесплановость в работе, за то, что парторганизация мало вникала в производственную работу и не оказывала должного положительного влияния на дела райконторы связи.

Коммунист тов. Питухин в своем выступлении сказал:

—Секретарь парторганизации тов. Савин допускал бесплановость в работе, поэтому партийные собрания проводились нерегулярно. Парторганизация очень мало вникала в производственную работу райконторы связи, не оказывала должного влияния на практические дела отдельных коммунистов и беспартийных работников. Вследствие этого план по доходам нами не выполнен, качественные показатели в работе низки. Так, например, имели место большое замедление телеграмм, простои радиоузла. Коммунисты тт. Посохов, Слинкин не оказали нужного влияния на рядовых работников и не приняли мер для быстрейшего строительства линий.

Партийная организация недостаточно осуществляла также руководство работой комсомольской, профсоюзной организаций, поэтому работа этих организаций находится на низком уровне.

Тов. Брандис в своей речи отметил, что партийная организация не интересуется вопросом производственной работы метеостанции. В течение года на партсобрании не заслушивался вопрос о состоянии работы метеостанции, хотя в этом и была необходимость.

Коммунист М. Гилёва критиковала тов. Зубова, который, как секретарь комсомольской организации, нетребователен к комсомольцам, не добивается того, чтоб они серьезно относились к поручениям и добросовестно выполняли их, вследствие чего комсомольцы райконторы связи безынициативны, мало принимают участия в общественной работе.

—Работа парторганизации, — сказал тов. Васильев, — определяется не только количеством проведенных собраний, уровень её работы прежде всего характеризуется тем, как она влияет на производственную сторону конторы связи, как добивается выполнения задач, стоящих перед коллективом, как руководит работой комсомольской и профсоюзной организации, контролирует учёбу коммунистов. Этим вопросам наша парторганизация уделяла недостаточно внимания.

Тов. Савин не имеет контакта в работе с заместителем секретаря парторганизации. Уезжая в командировки, он не ставит в известность заместителя о нерешенных партийных вопросах. Это должно быть учтено и в дальнейшем изжито. Отдельные коммунисты нарушают уставное правило и несвоевременно платят членские партийные взносы. Это наблюдается, например, за тов. Зубовым.

В прениях выступили также коммунисты тт. Посохов, Зубов, Кычев.

Отметив недостатки в работе, партийное собрание признало работу парторганизации удовлетворительной и вновь избрало секретарем парторганизации тов. Савина.

Партийное собрание приняло решение, направленное на улучшение всей внутри-партийной и партийно-политической работы.

Сохраним и умножим пушные богатства в районе

Дикие звери и птицы, населяющие угодья нашего района, являются общенародным достоянием и составляют государственный охотничий фонд. Поэтому охота на диких зверей и птиц должна проводиться в установленные для этого сроки и разрешенными способами.

Однако отдельные охотники считают, что дикие звери и птицы «ничьи» и что их можно истреблять в любом количестве, во всякое время, какими угодно орудиями и без охотничьих билетов. Многие из них нарушают правила охоты, утвержденные Тюменским облисполкомом для охоты на территории тюменской области. Правила эти гласят о том, что нельзя охотиться на птиц и зверей в запрещенные сроки, в неразрешенных местах и запрещенными способами и орудиями. Запрещается также охота на зверей и птиц без разрешений или в количествах, превышающих указанные в правилах, на зверей, находящихся под особой охраной государства, на зверей и птиц; добыча которых запрещена повсеместно или в отдельных охотничьих угодьях.

Ряд охотников нашего района производят охоту без наличия охотничьих билетов, способствуют этому и заготовительные организации. Так, на первое ноября 1956 года Ларьякская заготконтора зарегистрировала и выдала билеты на право охоты только 43 охотникам, остальные же охотники добывают пушнину без охотничьих билетов. Ларьякский рыбкооп, на который возложена обязанность выдачи охотничьих билетов охотникам, этим вопросом до сих пор не занимается. Из 35 человек, сдавших с 1 по 3 ноября в рыбкооп пушнину, лишь один охотник имеет охотничий билет. Кроме того, рыбкооп принял эту пушнину, не оформив ее актом. Этим самым заготовительные организации помогают процветанию браконьерства в районе.

Браконьерство является опаснейшим врагом развития социалистического охотничьего хозяйства. Поэтому с ним нужно вести суровую борьбу.

Долг всех охотников района и заготовительных организаций — повести беспощадную борьбу с браконьерами—нарушителями правил и сроков охоты, ибо на охотниках и заготовительных организациях лежит ответственность за рациональное и бережное использование охотничьего фонда.

Г. Давыдов,
охотовед исполкома райсовета.



Чехословацкая Республика.

Коллектив научно-исследовательского института пищевой промышленности предложил новую конструкцию зерносушилки. Новый механизм испытывался в полевом стане села Гребетице в Моравии. Для подогрева воздуха зерносушилки используется переоборудованный старый локомобиль, который нагревает в час 40 тысяч кубометров воздуха до 130 градусов. Остальные узлы зерносушилки приводятся в действие дизельным мотором. Производительность агрегата 10 вагонов зерна в сутки.

На снимке: новая зерносушилка.

Фото Несвадба.
Чехословацкое телеграфное агентство.

За рубежом

Зверства англо-французских агрессоров

Египетское правительство выделило 50 млн. фунтов для оказания срочной помощи населению Порт-Саида, пострадавшему от англо-франко-израильской агрессии.

По свидетельству лиц, прибывших из Порт-Саида, целые кварталы города превращены в груды битого кирпича и камня. Особенно большие разрушения имеются в западной, густо населенной части Порт-Саида, которая подвергалась ожесточенной бомбардировке с воздуха и обстрелу англо-французскими кораблями. Имеется большое число жертв среди гражданского населения, особенно среди женщин и детей.

В течение двух дней войска агрессоров препятствовали снабжению города водой. Распространение пожаров нельзя было остановить, у населения не было даже питьевой воды. Бомбардировка, артиллерийский обстрел и ураганный огонь продолжались два дня и две ночи, чтобы заставить население покориться.

Согласно некоторым данным убитых насчитывается 15 тысяч, главным образом мирных жителей. Но агрессоры не смогли заставить Порт-Саид поднять белый флаг.

(ТАСС).

Помощь населению Порт-Саида

Свыше 10 тысяч беженцев из Порт-Саида находятся в Дамьетте и других городах провинции Дакалия. Министерство социальных дел Египта и египетское общество Красного полумесяца принимают срочные меры для организации их питания, а также для снабжения одеждой и медикаментами.

Миссия египетского общества Красного полумесяца доставила в Порт-Саид медикаменты и оборудование для местных больных. Представители миссии посетили находящихся в больницах раненых.

(ТАСС).

Выступление Неру на митинге в Калькутте

На днях на массовом митинге в Калькутте выступил премьер-министр Индии Неру.

В своем выступлении Неру вновь подтвердил, что Индия будет продолжать проводить политику мира и что она полна решимости следовать мирным путем.

Останавливаясь на международном положении, Неру заявил, что англо-французская агрессия является не чем иным, как отрицанием принципов мирного сосуществования. Премьер-министр высказался против военных пактов как в Азии, так и в Европе. Он также выразил свое неодобрение размещением войск и наличием иностранных воздушных баз в других странах.

(ТАСС).

Контрреволюционеры в Венгрии получали оружие с Запада

Газета «Пейес дейчланд» опубликовала рассказы лиц, сопровождавших автоколонну немецкого Красного креста с медикаментами для трудящихся Венгрии.

Один из участников поездки Леции сообщил, что на центральном складе венгерского Красного креста к нему явился уполномоченный фашистских банд, ожидавший прибытия из Австрии под флагом Красного креста партии оружия. Бандит принял грузовик, стоящий около склада, за австрийский и обыскал его, пытаясь найти спрятанное оружие. Он удалился лишь после того, как Леции разъяснил ему, что машина принадлежит немецкому Красному кресту.

Этот факт еще раз свидетельствует о том, что органы Красного креста в западных странах вопреки принципам международного права были использованы для переброски оружия венгерским контрреволюционерам.

(ТАСС).

За редактора Д. НАЙДО.

Правила пользования электроэнергией

Включение объектов в электрическую сеть производится монтером промартели после оформления через бухгалтерию и проверки качества внутренней проводки.

Граждане, самовольно включившие объекты в электросеть, будут привлекаться к судебной ответственности.

Разрешается пользоваться лампочками мощностью не более 60 ватт, напряжением на 220 вольт.

Категорически запрещается включение электроплиток, утюгов, чайников и др. нагревательных приборов.

Воспрещается оставлять включенным свет без надзора, и ночью, во время сна, допускать детей к патронам и включателям.

В случае порчи электроосвещения граждане обязаны обратиться в правление промартели.

Правление промартели имени Ленина.

г. Ларьяк типография Полиграфиздата Тюменского областного управления культуры Тираж 915 экз. Заказ 201

Пролетарии всех стран, соединяйтесь!

ЛЕНИНСКОЕ ЗНАМЯ

Орган Ларьякского райкома КПСС и районного Совета депутатов трудящихся, Тюменской области

Государственная библиотека
Год издания 90-й
им. В. И. Ленина

№ 95 (1143)
ВОСКРЕСЕНЬЕ
25
НОЯБРЯ
1956 г.
Цена 10 коп.

Охотники района! Приложим все силы и средства к тому, чтобы дать Родине нан можно больше „мягкого золота“ и этим еще больше укрепить ее могущество!

Досрочно выполнить годовой план заготовки пушнины

Начался зимний сезон пушного промысла. Для охотников района наступила самая горячая пора.

Самоотверженно трудились наши промысловики в текущем году. Десятимесячное задание по заготовке дикой пушнины они выполнили на 107 процентов. За это время заготовители пушнины сдали государству «мягкого золота» почти на 200 тыс. руб. больше, чем за соответствующий период 1955 года.

Наиболее организованно начали охотничий сезон промысловики колхозов имени Ленина (председатель Я. Куинн), выполнившие годовой план по заготовке пушнины на 103 процента, имени Ворошилова (председатель Е. Мизуркина), досрочно выполнившие план заготовок пушнины на 114 процентов, имени Молотова (председатель тов. Васильев), выполнившие десятимесячное задание по заготовке пушнины на 207 процентов. Ларьякский и К-Еганский заготпункты (заготовители тт. Тайлашев и Гришаев) выполнили десятимесячное задание по заготовке пушнины на 174—207 процентов. Значительно перевыполнили доведенные десятимесячные планы по заготовке пушнины П-Вартовский, Ларьякский и Корлыковский рыбкоопы. В целом по району охотники и заготовители пушнины в октябре выполнили план четвертого квартала на 51,3 процента и дали стране сверх месячного задания на 74 тысячи рублей «мягкого золота.»

Многие охотники, развернув предоктябрьское социалистическое соревнование, встретили день 39-й годовщины Октября хорошими показателями. Среди них знатные промысловики района Семён, Константин и Фёдор Каткалевы из колхоза «Передовик», сдавшие пушнины с начала года на сумму от 3—3,5 тыс. руб. каждый; Арсентий, Данил Куинны и Савелий Чукурмин из колхоза им. Ленина сдали государству «мягкого золота» на сумму 3242—3566 рублей каждый.

Однако факты говорят о том, что кое-где зимний сезон охоты начался неорганизованно. Сельхозартель «Новая жизнь» с начала промысла не сдала пушнины ни на один рубль. Такое же положение и в сельхозартели имени Калинина (председатель тов. Котовпч). Руководители этих колхозов сняли с себя ответственность за выполнение государственного плана пушных заготовок и до сих пор не выставили на пушной промысел ни одного охотника. Об этом хорошо известно председателям П-Вартовского и Вампугольского сельских Советов тт. Решетникову и Синюгину, но они не принимают никаких мер, надеясь на то, что план по заготовке пушнины будет выполнен за счёт шкурок серебристо-черных лисиц. Такое пждивенческое настроение ведёт к срыву плана пушных заготовок в этих колхозах.

В урманах нашего района наблюдается богатый выход белки. Много имеется андатры и сорового зверя. Задача охотников—полнее использовать свое мастерство на добыче пушных зверей.

Необходимо также распространять и сделать достоянием всех охотников опыт мастеров пушного промысла. Организовать передачу опыта передовиков пушного дела, учить молодых охотников технике добычи пушных зверей должны прежде всего бригадиры охотничьих бригад, охотовед и заготовители.

Успех промысла во многом будет зависеть от того, как будет налажено обслуживание охотников на местах. Чтобы охотники не теряли попусту время на переходы к заготпунктам заготовителям следует систематически бывать у охотников, непосредственно на промысле принимать пушнину и обеспечивать промысловиков продовольствием и охотбоеприпасами.

Необходимо повсеместно направить на промысел плановое число охотников, обеспечив их нужным снаряжением, обувью и одеждой.

Партийные организации обязаны шире развернуть массово-политическую роботу среди охотников, вовлечь каждого из них в социалистическое соревнование за досрочное выполнение и перевыполнение квартального и годового планов.

Патриотический долг каждого промысловика—принять на себя конкретные обязательства и приложить все усилия к тому, чтобы досрочно выполнить годовой государственный план пушных заготовок.

Сообщение ТАСС

17 ноября 1956 года в Советском Союзе было проведено испытание ядерного оружия.

Взрыв был произведен на большой высоте.

Испытание прошло успешно.

По Советскому Союзу

★ ★ ★



Новосибирская область. В будущем году должны дать промышленный ток несколько агрегатов Новосибирской гидроэлектростанции, а в 1958 году первая ГЭС на Оби мощностью четыреста тысяч киловатт вступит в строй действующих предприятий. До конца шестой пятилетки она выработает около пяти миллиардов киловатт-часов дешевой электроэнергии. За оставшийся короткий срок строители гидроузла должны выполнить большой объем работ по укладке бетона, намыву грунта, монтажу металлоконструкций. Русло Оби перекрывается, что даст возможность за время весеннего паводка накопить воду в водохранилище и создать необходимый её напор для нормальной работы гидроагрегатов. Объём Обского моря, которое разольется в длину до 230 и в ширину до 20 километров, достигнет нескольких миллиардов кубических метров.

На всех участках стройки развернулось соревнование с коллективом строителей Иркутской ГЭС за досрочное выполнение годовой программы и своевременный пуск основных сооружений гидроузла.

На снимке: в котловане здания ГЭС на левом берегу Оби.

Тиражи по государственным займам в 1957 году

Министерство финансов СССР утвердило план проведения тиражей выигрышей и тиражей погашения по займам на 1957 год. Всего в 1957 году состоится 36 тиражей, в том числе 22 тиража выигрышей и 7 тиражей погашения по займам, размещенным среди населения по подписке и 7 тиражей выигрышей по государственному 3-х проц. внутреннему выигрышному займу.

(ТАСС).

Кузнецкие сталевары сдержали слово

Сталеплавильщики Кузнецкого металлургического комбината решили выдать в этом году 35 тыс. тонн металла дополнительно к заданию. Сибиряки сдержали свое слово. Сейчас на их счету уже больше сверхплановой стали, чем это предусмотрено социалистическим обязательством.

До конца года сибирские металлурги решили выплавить еще не менее десяти тысяч тонн сверхплановой стали.

Две тысячи домов для колхозников

В колхозах Ленинградской области идёт большое жилищное строительство. За 10 месяцев сооружено более 700 домов. 140 строительных бригад объединяют до девяти тысяч человек.

Долгосрочный кредит, предоставленный государством на строительство домов для колхозников, составляет 20 миллионов рублей. Всего в сельхозартелях области до конца года будет закончено строительство двух тысяч домов.

(ТАСС).

Улучшить состояние всеобуча, усилить ликвидацию неграмотности и малограмотности

Обращение учителей Кондинского района ко всем учителям округа

Товарищи учителя!

Выполняя решения XX съезда КПСС, учителя Кондинского района прилагают все усилия к улучшению обучения и воспитания подрастающего поколения. Однако в нашей работе, как производственной, так и общественной, есть еще серьезные недостатки. Так, например, в 1955—1956 учебном году большое количество учащихся школьного возраста не было охвачено обучением, учителя слабо занимались работой по ликвидации неграмотности и малограмотности среди населения.

Участники августовского учительского совещания, обсудив этот вопрос, приняли на себя обязательство: каждому учителю в течение 1956—1957 учебного года обучить по одному малограмотному, неграмотному или подготовить одного учащегося для сдачи экзаменов за 5—7 классы, а также не допустить ни одного случая отсева учащихся своих классов из школы.

Участники августовского совещания учителей Кондинского района обращаются ко всем учителям, медицинским работникам, работникам культпросветучреждений района и всего Ханты-Мансийского национального округа с призывом коренным образом улучшить состояние всеобуча и ликвидации неграмотности и малограмотности в округе.

По поручению учительского совещания обращение подписали учителя: **Арабаджи, Быкова, Сидорова, Спиваков, Спиридонова, Тайлашев, Толстых, Каминкова, Ивашкова,** зав. районо **Головкина,** председатель исполкома райсовета **Дудин,** секретарь райкома КПСС **Тарасов,** секретарь райкома ВЛКСМ **Тищенко.**

Поддержать почин учителей Кондинского района

Вопрос о состоянии выполнения всеобуча и организации работы по ликвидации неграмотности и малограмотности в районе районный отдел народного образования поставил на обсуждение в коллективах учителей П-Вартовской, Ларьякской, Б-Ларьякской, Чехломейской и других школ.

Задача учителей и работников народного образования нашего района—горячо откликнуться на обращение учителей Кондинского района и приложить все усилия к выполнению плана всеобуча и ликвидации неграмотности в районе.

КОМСОМОЛЬСКАЯ ЖИЗНЬ

Больше интересоваться производственной работой комсомольцев

В первичных комсомольских организациях района проходят отчётно-выборные собрания, на которых комсомольцы подводят итоги проделанной работы за год, вскрывают недостатки и намечают пути улучшения работы.

На отчётно-выборном собрании в Б-Терховской рыбоучастковой первичной комсомольской организации выступила секретарь тов. Зарубина. По докладу развернулись прения.

Комсомолец И. Бембеев в своём выступлении отметил, что главным недостатком в работе секретаря комсомольской организации тов. Зарубиной является то, что она мало уделила внимания производственной работе комсомольцев, не интересовалась их трудовыми делами, их успехами. Находясь все время на заготовительном пункте, она редко бывала среди комсомольцев и ослабила за последнее время организационно-комсомольскую работу.

Комсомолец С. Щевченко в своем выступлении сказал:

—В первой половине отчётного периода работа в комсомольской организации заметно была оживлена. Но тов. Зарубиной всё же была нужна помощь со стороны партийной организации. Однако помощи со стороны парторганизации (секретарь тов. Змановская) не было оказано, а когда секретарь комсомольской организации тов. Зарубина была направлена на весновку сроком на два месяца, работа комсомольской организации совсем ослабла.

—Я считаю,—сказал секретарь РК ВЛКСМ тов. Пальянов,—что работа среди комсомольцев в какой-то мере проводилась. Имеется на лицо рост членов ВЛКСМ, комсомольская организация вела борьбу за улучшение дисциплины комсомольцев, было подвергнуто критике поведение отдельных комсомольцев. Среди комсомольцев имеются честные производственники, такие как Манджиков, выполнивший квартальное задание по добыче рыбы на 180 процентов, производственники тт. Бембеев, Раннен и другие. Всё это положительные стороны в работе комсомольской организации. Но есть и серьёзные недостатки в работе секретаря комсомольской организации. Она мало интересовалась работой комсомольцев и их жизнью, не отражала работу лучших рыбаков, производственников-комсомольцев в районной печати, не добивалась, чтобы комсомольцы активно участвовали во всех проводимых на селе мероприятиях. Эти недостатки новым составом бюро комсомольской организации должны быть устранены.

Собрание приняло решение, направленное на улучшение комсомольской работы и вновь избрало секретарём комсомольской организации тов. Зарубину.

Улучшить воспитательную работу среди молодёжи

Комсомольцы первичной организации колхоза «Передовик» на отчетно-выборном собрании критиковали секретаря комсомольской организации тов. Рязанцеву за слабую постановку комсомольской работы, за безответственное отношение к делу руководства работой комсомольской организации.

В прениях по отчёту о проделанной работе за отчётный период первым выступил тов. Тархов. Он сказал:

—Комсомольская работа в нашей комсомольской организации поставлена исключительно плохо. Секретарь комсомольской организации тов. Рязанцева не организовала воспитательной работы среди комсомольцев и молодежи, поэтому среди них имели место хулиганство и пьянство. Многие комсомольцы не занимались повышением своего идейно-политического и общеобразовательного уровня. Комсомолец тов. Каткалев несерьёзно относился к занятиям по ликвидации малограмотности. Комсомольские поручения комсомольцам не давались, членские взносы собирались не аккуратно. Все это объясняется безответственным отношением секретаря комсомольской организации тов. Рязанцевой к порученному делу, которая пустила работу комсомольской организации на самотёк.

Выступающая Е. Прасина отметила, что комсомольская организация мало уделяла внимания колхозному производству, не все комсомольцы принимали участие в весенне-огородных колхозных работах.

Многие комсомольцы не считают нужным расширять свой кругозор: газеты не выписывают и не читают их, неохотно участвуют в художественной самодеятельности. Среди них есть недисциплинированные комсомольцы, но комитет комсомольской организации ни разу не обсудил таких товарищей.

Комсомолец А. Пыгатов отметил, что вследствие слабой воспитательной работы среди молодёжи, комсомольцы морально опускаются, занимаясь пьянством, нарушая правила общественного общежития. Новый состав комитета комсомольской организации должен обратить самое серьезное внимание на воспитательную работу среди комсомольцев и молодёжи и объявить беспощадную борьбу пьянству и хулиганству.

Собрание избрало новый состав комитета комсомольской организации в лице А. Пыгатова, М. Прасиной, Т. Каткалева.



Индия. В городе Нагор (Раджастан) ежегодно устраивается выставка скота. Свыше 100.000 человек собралось на выставку в этом году. Первую премию за лучшую корову получил Моти Лал из Бхопала.

На снимке: экспонент выставки Моти Лал.

Фото Е. Аккуратова.

Фотохроника ТАСС.

СВОДКА

о ходе выполнения плана рыбодобычи на 20 ноября

Наименование колхозов	проц. выпол.
(в проц. к годовому плану)	
По колхозам	
«Ударник 2-й пятилетки»	124,0
«Новая жизнь»	117,6
«Передовик»	104.7
Им. Микояна	101,0
«Красная звезда»	100.0
Им. Сталина	90,0
Им. Ворошилова	78.7
Им. Молотова	63.1
«Комсомолец»	60,1
«Красное знамя»	52,3
Им. Калинина	47,5
По рыбучасткам	
Ларьякский	100,4
Б-Тарховский	97,2
Корликовский	91.2
Охтеурский	76.2
Н-Вартовский	62,2
По району	82,7

Международный обзор

Важное мирное мероприятие Советского Союза

Заявление Советского правительства по вопросу о разоружении и уменьшении международной напряжённости, напечатанное в наших газетах 18 ноября, расценивается во многих зарубежных странах как документ огромного международного значения. Новое мирное начинание Советского Союза, нашедшее своё выражение в этом заявлении, горячо приветствуется миролюбивыми народами всего мира. Советские предложения, предусматривающие сокращение вооруженных сил всех государств, в первую очередь великих держав, уменьшение военных расходов, прекращение гонки вооружений и запрещение атомного оружия, одобрены общественностью и государственными деятелями Китайской Народной Республики, Польши, Чехословакии и других стран социалистического лагеря. С удовлетворением откликнулись на них печать и официальные круги ряда азиатских стран; премьер-министр Индии Неру заявил, что Индия готова оказать всяческое содействие в вопросе о разоружении.

Особое значение советскому заявлению придается в связи с тем, что оно прозвучало в момент, когда агрессивные круги на Западе предпринимают шаги, направленные на раздувание военной истерии, на все большее обострение международного положения.

Вооруженная агрессия Англии, Франции и Израиля против Египта создала опасный военный очаг на Ближнем Востоке. Несмотря на прекращение военных действий в Египте, нельзя считать, что военная опасность в этом районе устранена. Англия и Франция не только не выводят своих войск из Египта, но и продолжают втягивать в район Ближнего Востока новые вооруженные силы. Англия, Франция и Израиль, как заявил 21 ноября представитель Сирии в Организации Объединённых наций, сосредотачивают свои вооруженные силы на сирийско-израильской и иорданско-израильской границах, что разумеется представляет новую угрозу миру и безопасности в этом районе.

В этих условиях предложения Советского правительства, открывающие широкие возможности для достижения соглашений по важнейшей проблеме современности — разоружению, имеют особо важное значение. Даже некоторые из тех газет на Западе, которые обычно изображают любое мирное начинание Советского Союза как «пропагандистский манёвр,» даже они вынуждены признавать важность предложений СССР, содержащихся в заявлении Советского правительства по вопросу о разоружении и уменьшении международной напряженности. Так, американская «Нью-Йорк таймс» предлагает «трезво проанализировать советские предложения», а английская «Таймс» отмечает, что на этот раз Западу «не так-то легко просто отмахнуться» от них.

Советский Союз, верный принципам ленинской политики мирного сосуществования государств с различными общественными системами, внёс новый вклад в дело мира. Путь к практическому решению вопроса о разоружении открыт. Теперь дело за западными странами.

Манёвры западных держав

В то время как Советский Союз предпринимает новые шаги, направленные к ослаблению международной напряжённости и ликвидации опасного для дела мира положения, правящие круги западных держав стараются, с одной стороны, отвлечь внимание народов от англо-франко-израильской агрессии, а, с другой—поддержать силы разбитого венгерским народом реакционного подполья в Венгрии. В этих целях они пытаются использовать проходящую сейчас в Нью-Йорке XI сессию Генеральной Ассамблеи Организации Объединённых Наций. Делегация Соединённых Штатов Америки и других идущих у них на поводу стран навязали участникам сессии обсуждение так называемого «венгерского вопроса», несмотря на то, что сам венгерский представитель в Организации Объединённых Наций выступил против такого обсуждения, справедливо расценив его как вмешательство во внутренние дела Венгрии и нарушение Устава Организации Объединённых Наций.

Советский министр иностранных дел Д. Т. Шепилов в своих выступлениях убедительно показал, что дебаты по «венгерскому вопросу» «были предприняты с единственной целью — ухудшить международную обстановку, отравить атмосферу Организации Объединённых Наций миазмами подозрительности и недоверия, отвлечь внимание мировой общественности от действительно жизненно важных для дела мира проблем, в первую очередь от проблем, связанных с военной агрессией Англии, Франции и Израиля против Египта».

И. Чигкрь.

За редактора Д. НАЙДО.

Объявление

Продолжается подписка на газеты и журналы на 1957 год. Подписка принимается во всех отделенных агентствах связи, в райконторе и всеми почтальонами на своих участках.

„Союзпечать".

с. Ларьяк типография Полиграфиздата Тюменского областного управления культуры Тираж 915 экз. Заказ 202

Пролетарии всех стран, соединяйтесь!

ЛЕНИНСКОЕ ЗНАМЯ

Орган Ларьякского райкома КПСС и районного Совета депутатов трудящихся, Тюменской области

Год издания 16-й

№ 96 (1144)
ЧЕТВЕРГ
29
НОЯБРЯ
1956 г.

Цена 10 коп.

Государственная ордена Ленина библиотека СССР имени В. И. Ленина

Работники местной промышленности и промысловой кооперации! Увеличивайте производство товаров народного потребления, хозяйственного инвентаря и строительных материалов! Лучше используйте местное сырье, повышайте качество и снижайте себестоимость изделий! Расширяйте сеть предприятий бытового обслуживания и улучшайте их работу!

(Из Призывов ЦК КПСС к 39-й годовщине Великой Октябрьской социалистической революции).

Больше заботы о быте трудящихся

Коммунистическая партия и Советское правительство проявляют неустанную заботу об улучшении благосостояния народа. Об этом ярко свидетельствует ряд мероприятий, осуществленных партией и правительством за короткий срок после XX съезда КПСС. На два часа сокращен рабочий день в предвыходные и предпраздничные дни, отменена плата за обучение в средней школе и в средних специальных и высших учебных заведениях, увеличены отпуска для женщин по беременности и родам, установлен сокращенный рабочий день для подростков. Важнейшими мероприятиями текущего года являются принятие нового Закона об упорядочении пенсионного обеспечения и повышении пенсий, а также решение Совета Министров СССР, ЦК КПСС и ВЦСПС о повышении заработной платы с 1 января 1957 года низкооплачиваемым рабочим и служащим.

Но наряду с мероприятиями, проводимыми партией и правительством, об улучшении труда и быта трудящихся должны заботиться партийные, советские, профсоюзные и хозяйственные организации на местах. Их обязанность—добиться образцовой постановки работы предприятий и учреждений, обслуживающих быт трудящихся.

Однако факты говорят о том, что у нас еще не везде проявляется в достаточной степени забота о быте трудящихся. Так, например, Ларьякская промартель имени Ленина, которая призвана удовлетворять насущные потребности населения района, ни в коей мере не обеспечивает запросов трудящихся. Даже в районном центре в течение всего лета не работал пошивочный цех, не удовлетворяет нужд населения и П-Вартовская пошивочная мастерская, ибо заказы в ней задерживаются очень долго и выполняются не всегда качественно. Обувно-ремонтный цех в селе Ларьяке отсутствует. Из-за неразворотливости руководителей промартели механический цех с имеющимся оборудованием не пущен в эксплуатацию, столярный и обозо—щепной цехи все ещё не организованы, ввиду чего такие предметы первой необходимости как сани и дуги население вынуждено покупать в других районах.

Вновь построенная баня в с. Ларьяке еще не может обеспечить запросов населения. В бане угарно, здесь отсутствует бачок с водой, не организована и продажа напитков.

Не удовлетворяет запросов трудящихся и электросеть Ларьякской промартели.

Нетерпимая беззаботность к насущным нуждам населения проявляется в деревне К-Еган. Баня здесь не оборудована и все лето и осень не работала. Сейчас баня начала работать, но она не отвечает требованиям населения, раздевальня холодная, на полу лёд, но председатели сельского Совета тов. Тайлашев и колхоза тов. Васильев не спешат создать нормальные условия для населения.

Плохо здесь обстоит дело и со строительством домов для колхозников. Отдельные ханты имеют плохие жилищные условия—живут в землянках, однако ссуду, отпущенную для строительства жилых домов, председатель колхоза тов. Васильев использовал на другие цели.

Все еще неудовлетворительно поставлена торговля в районе. Недостаточно изучаются и обеспечиваются постоянно растущие запросы населения. В магазинах нет зубного порошка, в течение года не было в продаже спиньки, в текущем году не завезены товары в отдел парфюмерии, нет в продаже шерстяных тканей, мясо продается низкого качества, исключительно редко бывает в магазинах рыба.

Общественное питание в районе не организовано как следует и также не удовлетворяет запросов населения.

Долг руководителей предприятий, колхозов, учреждений, секретарей партийных и профсоюзных организаций—повсюду организовать образцовую работу столовых, бань, мастерских бытового обслуживания и других предприятий, всеми мерами удовлетворять растущие потребности наших людей.

По нашему району

Культурное обслуживание

Недавно районная культбригада выезжала в деревни Б-Ларьяк и Чехломей для культурного обслуживания населения.

Для колхозников, рабочих и служащих Б-Ларьяка бригада поставила большой концерт, выпустила боевой листок, для колхозников колхоза «Красная звезда» был прочитан доклад на тему: «Социалистическое сельское хозяйство Советского Союза в шестой пятилетке» и поставлен концерт художественной самодеятельности.

В концертах были даны разнообразные номера хорового и сольного пения, танцы, художественное чтение, музыкальные номера на баяне и пьеса-шутка «Беспокойная» (автор Ленч).

Кроме того, для населения были продемонстрированы кинофильмы «Дорога», Большая семья», «Три товарища», «Щедрое лето» и многие другие. Обслуживание населения кинофильмами продолжается.

Жители деревень Б-Ларьяка и Чехломея остались довольны художественным обслуживанием.

Сейчас культбригада направилась в деревни Пуг-Юг, Охтеурье, Охтеурский рыбучасток для культурного обслуживания населения.

В. Сарманова.

СВОДКА

о ходе выполнения плана рыбодобычи на 25 ноября

Наименование колхозов	проц. выпол.
(в проц. к годовому плану)	
По колхозам	
«Ударник 2-й пятилетки»	124,0
«Новая жизнь»	118,0
«Передовик»	104,7
Им. Микояна	102,5
«Красная звезда»	101,0
Им. Сталина	90,0
Им. Ворошилова	78,7
Им. Молотова	68,1
«Комсомолец»	65,3
Им. Калинина	62,0
«Красное знамя»	52,9
По рыбучасткам	
Ларьякский	101,5
Б-Тарховский	99,0
Корликовский	92,6
Охтеурский	77,9
П-Вартовский	63,4
По району	86,8

По родной стране

Крепнет братская дружба народов СССР и Чехословакии

Вечер в Колонном зале Дома Союзов

22 ноября, в Москве, в Колонном зале Дома Союзов состоялся вечер, посвященный месячнику Чехословацко-советской дружбы.

В Колонный зал Дома Союзов пришли почти две тысячи представителей трудящихся Москвы.

В президиуме собрания—товарищи Н. М. Шверник, заместитель Председателя Президиума Верховного Совета СССР М. П. Тарасов, заместитель Председателя Совета национальностей Верховного Совета СССР П. Т. Комаров, Министр культуры СССР Н. А. Михайлов, заместитель председателя ВЦСПС Л. Н. Соловьев, заместитель Министра иностранных дел СССР Н. С. Патоличев.

В президиуме находился также Посол Чехословацкой Республики в СССР Яромир Вошаглик.

Кратким вступительным словом вечер открыл Министр культуры СССР Н. А. Михайлов.

С докладом «Дружба между Чехословацким и советским народами» выступил тепло встреченный собравшимися Н. М. Шверник.

Участники вечера горячо приветствовали Посла Чехословакии Яромира Вошаглика, передавшего в своей речи привет от братского чехословацкого народа.

С речью выступил также руководитель делегации деятелей культуры Чехословакии Андрей Марцина.

По окончании торжественной части состоялся концерт.

(ТАСС).

Всесоюзное совещание работников сельской киносети

С 21 по 23 ноября в Москве проходило Всесоюзное совещание работников сельской киносети, созванное Министерством культуры СССР.

В нем приняли участие около 800 сельских киномехаников, инженеров, работников районных, краевых и республиканских органов культуры.

С докладом о работе сельской киносети и мерах улучшении обслуживания сельского населения выступил начальник главного управления кинофикации и кинопроката Ф. П. Кузяев.

Докладчик привел интересные данные, характеризующие развитие киносети на селе. На 1 января 1956 года в стране насчитывалось 47 тысяч сельских киноустановок—на 27 тысяч больше, чем в 1940 году. К концу шестой пятилетки число киноустановок на селе намечено увеличить до 62 тысяч. В нынешнем году сельская киносеть должна обслужить в четыре раза больше зрителей, чем в 1940 году.

В осуществление Директив XX съезда КПСС намечено строительство 900 кинотеатров—в четыре раза больше, чем было сооружено в пятой пятилетке. Будет также построено 400 летних кинотеатров и киноплощадок.

Тов. Кузяев подробно остановился на недостатках в работе сельской киносети.

Затем были заслушаны сообщения об использовании проекционной кинотехники и качестве показа фильмов на Украине, опыте организации социалистического серевнования среди киномехаников Приморского края, о практике репертуарного планирования для сельских киноустановок и по другим вопросам. Отмечая улучшение руководства киносетью, рост числа киномехаников, перевыполняющих планы по кинообслуживанию населения, выступавшие в прениях указали на ряд недостатков в кинообслуживании сельского населения.

В работе совещания приняли участие: Министр культуры СССР Н. А. Михайлов и Министр культуры РСФСР Т. М. Зуева.

(ТАСС).

На строительстве Новосибирской ГЭС

Гидромеханизаторы стройки ведут намыв последнего участка русловой плотины. После того, как 150-метровый проран был в начале этого месяца перекрыт каменным банкетом, сюда прибыли земснаряды, возглавляемые опытными командирами тт. Викторовым и Макеевым.

После перекрытия реки развернулись новые работы на ряде других участков стройки.

(ТАСС).

Самоотверженный поступок

Рабочий Красноборского лесопункта Тенежского леспромхоза (Архангельская область) П. Попов, дежуря на электростанции, услышал крики, доносившиеся с озера. Он подбежал к берегу и увидел двух детей, провалившихся под лед во время катания на санках. Это были шестилетняя Галя Сучек и её девятилетний брат Витя. Рискуя своей жизнью, П. Попов спас тонувших детей.

(ТАСС).

КОМСОМОЛЬСКАЯ ЖИЗНЬ

Улучшить внутрикомсомольскую работу

В Охтеурской территориальной комсомольской организации состоялось отчётно-выборное комсомольское собрание. С отчётом о проделанной работе за истекший год выступила заместитель секретаря комсомольской организации тов. Западнова.

В прениях комсомольцы развернули критику в адрес секретаря комсомольской организации тов. Качапновой и в целом комитета комсомольской организации за то, что они не вели настоящей работы с комсомольцами.

Выступающая комсомолка Куимова отметила, что комитет комсомольской организации работал плохо, комсомольские собрания проводились редко, никакой воспитательной работы среди комсомольцев и молодёжи не проводилось.

—Комсомольская организация, — сказала выступающая член ВЛКСМ Башпрова,—мало вела работы с комсомольцами коренной национальности, поэтому многие из них не работали над повышением своего идейно-политического и общеобразовательного уровня, а те комсомольцы, которые учились, несерьёзно относились к занятиям, плохо готовились к ним. Комитет комсомольской организации не организовал комсомольцев на помощь колхозу, поэтому со стороны комсомольцев помощи колхозу в весенне-летний период оказывалось недостаточно.

Секретарь парторганизации т. Нелаев в своём выступлении сказал:

—Отчётно-выборное собрание в жизни комсомольцев—это большое событие, поэтому к нему нужно было как следует подготовиться как докладчику, так и всем комсомольцам. Но этого не видно, так как комсомольцы на собрании очень пассивны. В отчёте т. Западнова ничего не сказала о производственных делах комсомольцев. Видимо комитет комсомола и его секретарь не интересовались производственной работой комсомольцев. Подготовку к празднику 39-й годовщины Октября нужно было начинать значительно раньше и встречать великий праздник не только концертом, а и производственными показателями. Комсомольский комитет должен был заранее провести работу с комсомольцами и молодёжью о включении их в предоктябрьское социалистическое соревнование и достойной встрече Великого Октября.

Присутствующий на отчётно-выборном собрании секретарь РК ВЛКСМ т. Пальянов отметил пассивность членов ВЛКСМ на собрании, отсутствие должной критики со стороны комсомольцев в адрес секретаря комсомольской организации тов. Качапновой и комитета комсомольской организации в целом.

—Среди комсомольцев,—сказал тов. Пальянов,—нет никакой коллективности и организованности. Новому составу комитета комсомольской организации необходимо задуматься над тем, как поднять роль комсомольской организации в глазах молодёжи и всего населения села. Комсомольцам следует интересоваться не только вопросами улучшения работы той организации, в которой они работают, но и всеми мероприятиями, проводимыми на селе, и принимать активное участие в претворении их в жизнь.

В прениях выступили также комсомольцы Сосновский, Нестерова и приглашённый на собрание член КПСС тов. Сафонов.

Отчётно-выборное собрание признало работу комитета комсомольской организации неудовлетворительной и избрало в новый состав комитета комсомола тт. Медведева, Западнову, Патускина.

СВОДКА

о заготовке дикой пушнины по колхозам и рыбкоопам района на 20 ноября

(в проц. к годовому плану)

По колхозам	
«Ударник 2-й пятилетки»	116,5
Им. Ворошилова	112,6
Им. Ленина	102,6
«Передовик»	98,7
«Красная звезда»	88,9
«Красное знамя»	73,4
«Комсомолец»	69,7
Им. Молотова	65,3
Им. Микояна	38,7
Им. Сталина	24,4
Им. Калинина	16.2
«Новая жизнь»	3,5
По рыбкоопам	
Н-Вартовский	165,1
Ларьякский	118,8
Корликовский	87,6
Охтеурский	61,7
По району	113,7

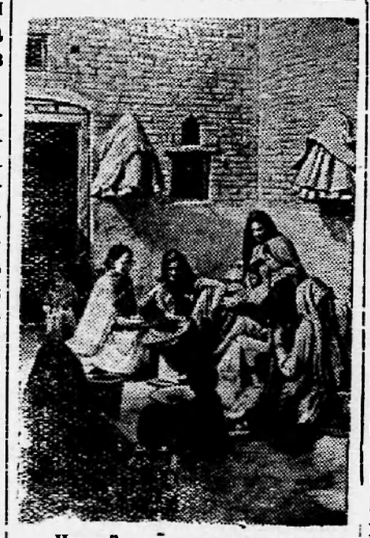

Индийское правительство уделяет большое внимание улучшению медицинского обслуживания крестьян. Врачи проводят санитарную пропаганду. Для матерей читаются лекции об уходе за детьми, о детских болезнях и борьбе с ними.

На снимке: женщина-врач Вимлт среди крестьянок-матерей.

Фотохроника ТАСС.

Столицы социалистических стран

Варшава строится

Не найти, пожалуй, в Польше человека, который не знал бы популярной песенки о новой Варшаве. Простые, но глубокие по смыслу слова, трогательная мелодия пришлись по душе и советским людям. «И тут дома, и там дома, одетые лесами»,—так поют сегодня не только в польских городах и деревнях, но и за пределами страны, где много горячих друзей польского народа.

Действительно, в польской столице, куда ни пойди, всюду увидишь кружева строительных лесов. Недаром же варшавяне называют свой город сплошной строительной площадкой. Она огромна—в сотни квадратных километров, и охватить её взглядом можно разве только из центра города, с высоты шпиля Дворца культуры и науки.

Сюда, к белокаменному дворцу, построенному в дар польскому народу сплами и средствами СССР, стекаются люди со всех концов Польши. Они ходят по этажам, из зала в зал, любуются монументальной простотой архитектуры и изяществом отделки, оставляют в книгах тёплые записи с горячей благодарностью советскому народу. Затем они поднимаются скоростными лифтами на экскурсионные площадки и с высоты птичьего полёта смотрят на свой город.

Он лежит перед глазами, как на широкой ладони. Словно стрелы, во все стороны расходятся из центра городские улицы, тянутся вдаль стройные кварталы жилых домов, административных зданий, театров, клубов, магазинов, а над ними журавлями нависли башенные краны. Дымят трубы заводов и фабрик. В северной части, в Млочинах, растёт металлургический гигант—завод качественных сталей, в южной стороне, на Служевце, закладываются фундаменты других промышленных объектов, а вон там, за Вислой протянулся вдоль берега новый индустриальный районый—Жерань.

В те дни, когда Варшава была освобождена советскими войсками, вместе с которыми сражались польские солдаты, она лежала в руинах. Три четверти жилого фонда и девять десятых промышленных предприятий представляли собой кладбище разрушенных зданий. Гитлеровцы убили на улицах или в концентрационных лагерях 540 тысяч жителей. Но и это не всё. При отступлении оккупанты заложили под уцелевшие строения 40 тысяч мин.

Старожилы польской столицы с волнением рассказывают, как в трудную минуту к ним с помощью пришел братский советский народ. Лучшие архитекторы и градостроители нашей страны помогли разработать план возрождения города. Варшавяне помнят эшелоны с хлебом, продовольствием и машинами, которые приходили из СССР к разрушенным вокзалам, помнят сотни сборных домов, присланных советскими рабочими, рассказывают об участии советских специалистов в налаживании освещения, водопровода, канализации, транспорта.

Так начиналась новая жизнь Варшавы. Один за другим вступали в строй жилые дома, клубы, промышленные цехи. Крупнейшие объекты сдавались в эксплуатацию в день национального праздника Возрождения—22 июля. Мост Понитовского через Вислу, посёлок Мариенштадт, широкая автомобильная трасса Восток — Запад, Дом слова польского, Маршалковский жилой район, площади имени Дзержинского и имени Конституции, кварталы Старе Място, стадион имени Десятилетия—вот вехи героического труда по восстановлению Варшавы.

Тесно стало промышленным предприятиям в старых городских границах. Новостройки современной индустрии перекинулись через Вислу, на правобережье. Ещё шесть лет назад пустырь простирался в районе Жерань. Ныне это ведущий промышленный район. Его первенцем явился автомобильный завод. Затем выросли корпуса теплоэлектроцентрали, комбината строительных материалов, авторемонтного завода.

Бурно развивающаяся промышленность требовала рабочих рук, а в городе после освобождения насчитывалось всего-навсего 162 тысячи человек. Люди не заставили себя ждать. Со всех концов страны ехали они на заводы и стройки столицы. В короткий срок население Варшавы возросло в шесть с половиной раз и сейчас уже превышает один миллион человек.

Как и прежде, Варшава снова стала крупнейшим культурным центром страны. Вместо пяти высших учебных заведений, которые существовали перед войной, сейчас открыто шестнадцать. Восстановлено и построено 166 школ. Большую работу проводят 60 научно-исследовательских учреждений.

Правительство Польской Народной Республики рассмотрело и утвердило генеральный план развития Варшавы на 20 лет. Будет закончено сооружение строящихся предприятий. Возникнут новые жилые кварталы и целые районы. На пустырях появятся сады, бульвары, скверы. Варшава станет благоустроенным, красивым социалистическим городом.

А. Луковец.

О работе Корликовской участковой больницы

Перед медицинскими работниками района стоит важнейшая задача — охранять здоровье тружеников села.

Однако Корликовский врачучасток не поставил на должную высоту медицинское обслуживание населения и не может ещё успешно справиться с этой задачей.

В больнице нет врача, здесь работают два молодых специалиста, которые не в состоянии удовлетворить запросов большого населения деревни Корликов.

Работники больницы недостаточно ведут работы по наведению санитарного состояния на отдельных производственных участках. Так, на кухне зверофермы колхоза царит полнейшая антисанитария, не выполняют элементарных правил гигиены и многие из жителей коренной национальности. Но заведующая врачучастком тов. Каюкова не организовала работы по привитию санитарно-гигиенических правил среди национального населения. Санпоходы по жилым домам и производственным помещениям проводятся очень редко, хотя опыт прошлых лет говорит о том, что они дают хорошие результаты.

Не часто работники врачучастка проверяют качество приготовляемой пищи и в детских учреждениях. Они редко бывают и на местах промысла у рыбаков и охотников. Только однажды за осенний период был организован выезд медработников в Ассес-Еган.

Среди национального населения деревни Корликов имеются больные различными болезнями, есть больные и среди воспитанников интерната, но врачучасток не может оказать им действенной помощи на месте, ибо для этого не имеет достаточного количества необходимых медикаментов.

Райздравотдел обязывал медицинских работников Корликовского врачучастка произвести населению прививки, но не обеспечил медпункт туляремином, поэтому прививки не сделаны.

Надо сказать, что районный отдел здравоохранения (зав. тов. Панова) мало обращает внимания на отдаленный медпункт национальной деревни Коряков. На врачучасток не направлен врач, тогда как в деревне Охтеурье, находящейся на водной магистрали и недалеко от районной больницы, врач имеется.

Когда же заведующая райздравом тов. Панова позаботится об укомплектовании Корликовского врачучастка квалифицированными медицинскими работниками и о полном обеспечении участковой больницы необходимыми медикаментами?

Старикова.
Бешкильцова.
Алвава.

За редактора Д. НАЙДО.

Объявление

С 24 ноября Ларьякская парикмахерская переведена в помещение новой бани и работает с 10 часов утра до 7 часов вечера. Выходной день—по вторник.

Правление промартели имени Ленина.

г. Ларьяк типография Полиграфиздата Тюменского областного управления культуры Тираж 915 экз. Заказ 203

Пролетарии всех стран, соединяйтесь!

ЛЕНИНСКОЕ ЗНАМЯ

Орган Ларьякского райкома КПСС и районного Совета депутатов трудящихся, Тюменской области

Год издания 16-й

№ 97 (1145)
ВОСКРЕСЕНЬЕ
2
ДЕКАБРЯ
1956 г.

Цена 10 коп.

1 Государственная ... библиотека СССР ... В. И. ...

Юноши и девушки, наша славная советская молодежь! Активнее участвуйте в хозяйственном и культурном строительстве! Изучайте достижения передовой науки и техники, овладевайте знаниями промышленного и сельскохозяйственного производства!

Будьте стойкими и смелыми в борьбе за победу великого дела коммунизма в нашей стране!

(Из Призывов ЦК КПСС к 39-й годовщине Великой Октябрьской социалистической революции).

Спортивный зимний сезон

Физическая культура—одно из важных средств коммунистического воспитания трудящихся. Коммунистическая партия и Советское правительство проявляют постоянную заботу о развитии физкультурного движения. Сила нашего физкультурного движения—в массовости. Чем больше юношей и девушек вступают в физкультурные секции и команды, тем выше наши успехи в самых крупных международных соревнованиях.

Спорт закаляет человека, воспитывает в нём ловкость, смелость, настойчивость. Большой популярностью у нас пользуется зимний спорт, которым занимаются широкие массы населения. Зима вступила в свои права. В условиях нашего района она продолжительна, и сама природа открывает богатейшие возможности для того, чтобы в зимнем спорте участвовала вся молодежь района. Но зима застала врасплох многие физкультурные коллективы района. Даже в районном центре районный комитет физкультуры и спорта и ДОСААФ (председатель тов. Коробицын), РК ВЛКСМ (секретарь т. Пальянов) всё ещё ведут разговоры об открытии зимнего спортивного сезона и никак не организуют работу в зимних условиях.

Итоги работы прошлого сезона показывают, что лыжным спортом, например, занимается у нас большей частью учащаяся молодёжь. Молодые рабочие и колхозники очень слабо вовлекаются в физкультурное движение. Мало обращается внимания на повышение спортивных показателей лыжников и другого вида спорта. В прошлом зимнем сезоне подготовлено лишь 82 значкиста ГТО и БГТО и то учащихся. Ещё очень мало спортсменов-разрядчиков.

Спортивная зима началась. Она совпала с подготовкой к фестивалю молодежи, в котором видное место будет занимать физкультурное движение. Успешное проведение зимнего спортивного сезона и фестиваля может быть обеспечено только тогда, когда с первых дней зимы в работу включатся все физкультурные коллективы, комсомольские организации школ, колхозов, предприятий и учреждений с тем, чтобы физкультурное движение стало массовым.

Бюро РК ВЛКСМ разработало мероприятия по подготовке и проведению районного фестиваля молодёжи и зимнего спортивного сезона. Задача состоит в том, чтобы эти мероприятия претворить в жизнь. Необходимо повсеместно организовать лыжные соревнования, эстафеты. Надо также проводить физкультурные вечера, стрелковые соревнования, шахматные и шашечные турниры. Всё это будет привлекать молодёжь к активному участию в физкультурном движении.

Большое значение для регулярной работы физкультурных коллективов имеет обеспечение их спортивным инвентарём. Однако торгующие организации из года в год не удовлетворяют запросов в спортинвентаре. Даже Ларьякская средняя и семилетние школы района не обеспечены достаточным количеством лыж и другого спортинвентаря.

В проведении зимнего спортивного сезона самое активное участие обязаны принимать комсомольские организации. Они должны добиться того, чтобы каждый юноша, каждая девушка регулярно занимались спортом. А это можно сделать лишь тогда, когда физкультурные организации и комитеты ВЛКСМ будут работать совместно, слаженно и чётко.

При умелой постановке дела со стороны районного комитета физкультуры и спорта, РК ВЛКСМ, при постоянной заботе партийных, комсомольских и профсоюзных организаций о развитии физкультурного движения можно охватить различными видами зимнего спорта новые сотни юношей и девушек нашего района, добиться повышения мастерства спортсменов.

Физкультурники района! Проведем зимний спортивный сезон организованно и на высоком уровне, вовлечём в ряды спортсменов новые сотни людей, обеспечим высокие показатели спортивного мастерства!

Передовая молодёжь

Комсомольцы и молодёжь рыбартели «Комсомолец» принимают активное участие в выполнении планов рыбодобычи и пушных заготовок. Так, например, члены ВЛКСМ Иван Кунпи, Данил Манин заняли первенство в предоктябрьском социалистическом соревновании и выполнили план рыбодобычи третьего квартала на 145—150 процентов. Молодой комсомолец Гавриил Кунин сдал государству в третьем квартале 998 килограммов рыбы. Добросовестно трудился на добыче рыбы Семён Кунин.

Сейчас эти комсомольцы и юноши из несоюзной молодёжи трудятся на пушном промысле. Они и здесь продолжают держать первенство в соревновании. Так, И. Кунин на 15 ноября сдал пушнины на 3106 рублей, Семён Кунин—на 2800 рублей. Из несоюзной молодёжи хорошо трудятся на пушном промысле Владимир Красин, Семён Кунин и другие. Не отстают от них и молодые охотники, ещё не имеющие задания, Гавриил Кунин, сдавший пушнины на 849 рублей и Евстафий Кунин—на 670 рублей.

В связи с награждением комсомола орденом Ленина молодые охотники взяли обязательство выполнить задание по отстрелу пушнины не менее чем на 130 процентов каждый.

П. Микумкин.

Вечер вопросов и ответов

В конце ноября в 7—10 классах Ларьякской средней школы состоялся вечер вопросов и ответов.

Вечер был подготовлен школьной комсомольской организацией. За несколько дней до проведения вечера учащиеся в специально вывешанный ящик спускали интересующие их вопросы. Созданная комиссия раздала вопросы тем, кто на них должен отвечать.

Наконец, школьники собрались на вечер. Празднично одетые они заполнили места. Вопросы задавались на различные темы современной внутренней и международной обстановки, последних достижений советской науки в области галактики, физики, химии и математики. Особенно интересными были вопросы и даны на них исчерпывающие ответы тт. Вторушиным, Коршаковым и Болтаевой. Каждый ответ сопровождался горячими аплодисментами учащихся. Это говорит о том, что вечер вопросов и ответов всем понравился.

Это очень интересное и полезное мероприятие для расширения кругозора учащихся. Было бы неплохо, если бы РК ВЛКСМ организовал подобные вечера вопросов и ответов в Ларьякском Доме культуры.

М. Чукомин.

По родной стране



На строительстве Саратовской ГЭС одним из важнейших объектов является сооружение перемычки, которая оградит строительную площадку от затопления волжской водой в период весеннего паводка. До весны строителям предстоит уложить более одного миллиона кубометров грунта в мощный земляной вал, протяженностью около 4 километров. Отличных результатов на выемке грунта добился экскаватор, управляемый машинистом Семёном Зеевым, прибывшим сюда со строительства Куйбышевской ГЭС. Работая на чехословацком экскаваторе марки «ЧКД», он ежедневно перевыполняет сменные задания в полтора-два раза.

На снимке: экскаватор «ЧКД», управляемый С. Зеевым, за выемкой грунта для перемычки. Фотохроника ТАСС.

Дары советского народа отправлены в Египет

27 ноября из Одессы в один из египетских портов вышел черноморский пароход «Иван Сеченов». В его трюмах—3 тысячи тонн пшеницы, 500 тысяч банок молочных консервов, медикаменты и перевязочные материалы, полевой госпиталь на 300 человек, оборудованный и оснащённый рентгеновской и другой медицинской аппаратурой и инструментами, 10 санитарных автомобилей и т. д. На общую сумму до 15 миллионов рублей.

Это—дар трудящихся Советского Союза народу Египта, приобретённый на собранные советскими людьми средства в фонд помощи египетскому населению, пострадавшему от вторжения англо-франко-израильских интервентов.

ТАСС.

Для народной Венгрии

Коллективы многих промышленных предприятий Урала с большим трудовым подъёмом выполняют заказы для народной Венгрии. Отсюда зарубежным друзьям уже отправлены десятки вагонов с лесом; кровельной и белой жестью.

Коллектив Верх-Исетского металлургического завода изготовил для Венгрии 80 тонн электротехнической стали, металлурги Ново-Тагильского завода — 300 тонн толстого листа.

ТАСС.

12-летие со дня освобождения Албании

Трудящиеся Советского Союза отмечают 12-ю годовщину со дня освобождения Албании от фашистских оккупантов. Этой дате было посвящено состоявшееся в Москве 27 ноября торжественное собрание советской общественности.

Концертный зал имени П. И. Чайковского заполнили рабочие и служащие предприятий и строек столицы, деятели науки и культуры, партийные, советские, профсоюзные работники, учащаяся молодёжь.

Собрание открыл кратким вступительным словом Председатель ВЦСПС В. В. Гришин.

С докладом выступил Заместитель Председателя Президиума Верховного Совета СССР М. П. Тарасов. От имени присутствующих и от лица всего советского народа он передал албанскому народу братский привет и сердечные поздравления с Днём национального праздника.

Затем с речью выступил тепло встреченный участниками вечера Посол Народной Республики Албании в СССР М. Прифти.

После торжественной части состоялся концерт.

ТАСС.

Успешно ведут строительство

Для того, чтобы в будущем году дать значительно больше морженых рыботоваров, коллектив рабочих Охтеурского рыбучастка решил в этом году завершить строительство двух морозильных камер. Учитывая это, строительная бригада под руководством бригадира тов. Васильева за восемь рабочих дней срубила сруб для десятитонной камеры, строящейся в Усть-Колек-Еганском засольном пункте.

Хорошо трудится на строительстве камеры плотники тт. Аникин, Прошкин, Спаньтев, выполняющие нормы выработки на 150—160 процентов. Звено пильщиков маховой пилы, руководимое тов. Сигильетовым, ежедневно напиливает по 70 погонных метров пиломатериала, это в полтора раза больше установленного задания.

С. Овчаренко.

ПАРТИЙНАЯ ЖИЗНЬ

К чему ведет недооценка партийной работы на селе

В ноябре текущего года состоялось отчетно - выборное партийное собрание первичной территориальной парторганизации села Колек-Еган. С отчетным докладом выступила секретарь парторганизации тов. Тайлашева.

Заслушав доклад, коммунисты в своих выступлениях подвергли резкой критике работу секретаря парторганизации, подметив ряд серьезных недостатков в его работе.

Выступающие коммунисты отметили, что тов. Тайлашева работала беспланово, поручения коммунистам если и давались, то выполнение их не контролировалось, собрания проводились нерегулярно. За отчётный период парторганизация не приняла в свои ряды ни одного человека. Парторганизация почти не интересовалась работой сельского Совета, колхоза и таких учреждений села, как школы, медпункта, Красного чума и других. За всё это время было выдвинуто на обсуждение партсобрания лишь два своих вопроса, а остальные обсуждавшиеся вопросы являлись решениями вышестоящих парторгапов и то они обсуждались в порядке ознакомления коммунистов с их содержанием. Поэтому и неудивительно то, что исполком Колек-Еганского сельского Совета (председатель тов. Тайлашев) провел за 1956 год только два заседания, постоянно действующие комиссии сельского Совета почти не работают, ослаблено руководство со стороны сельского Совета и работой колхоза.

В выступлениях было отмечено, что в период летней путины, в третьем квартале, когда решалась судьба выполнения годового плана рыбодобычи, вопросами организации труда рыбаков на лову сельский Совет не занимался, слабо занимались этим вопросом и правление колхоза (председатель тов. Васильев) и партийная организация, которая в первую очередь должна была возглавить борьбу за выполнение государственного плана по вылову рыбы. Вследствие отсутствия партийного контроля со стороны парторганизации и партийной работы на этом важном участке, годовой план рыбодобычи колхозом имени Молотова выполнен лишь на 63,1 процента.

Об отсутствии партийного контроля говорит и то, что Колек-Еганский Красный чум, призванный в основном вести работу среди национального населения, своих обязанностей не выполняет, ибо работа среди национального населения проводится слабо, особенно среди работников и охотников на местах промысла, а ведь задача работников Красного чума—быть постоянно там, где люди решают судьбу выполнения государственных планов.

Отсутствие влияния парторганизации на работу в школе привело к тому, что всю первую четверть и начало второй четверти в школе почти не работала пионерская организация, что в свою очередь повлияло на успеваемость учащихся в этот период.

Парторганизация мало занималась вопросами жизни и быта трудящихся села, особенно национального населения. Например, баня все лето и осень не работала, она и до сих пор не оборудована. Ряд колхозников ханты живут в примитивных жилищах, в плохих условиях, но мер к устранению этих недостатков со стороны партийной организации не принято.

Партийная организация обязана вести повседневную работу с руководящими кадрами учреждений села, но, как показали выступления коммунистов, этот участок работы находился в забвении. Наоборот, секретарь парторганизации иногда поддерживал беспринципные разногласия между председателем сельского Совета, председателем колхоза и секретарем парторганизации, вместо того, чтоб направить эти силы к единой цели: выполнению задач, стоящих перед сельским Советом и колхозом. Отсутствие воспитательной работы с кадрами села привело к тому, что руководители организаций и учреждений села работают каждый сам по себе и главное в отрыве от парторганизации. Секретарь партийной организации также оторвался от них, замкнулся в себе, поэтому имели место серьезные недостатки и нарушения в работе организаций и учреждений села. Например, тов. Васильев (председатель колхоза) допускает факты нарушения финансовой дисциплины колхоза, груб с колхозниками, не соблюдает демократических основ управления колхозом, вопросы, которые необходимо решать правлением колхоза, или общим собранием, решает единолично.

Партийная организация очень мало занималась вопросами улучшения организации труда, укрепления трудовой дисциплины в колхозе и воспитания колхозных кадров, а это такой участок работы, на котором нужно было сосредоточить все силы коммунистов, чаще обсуждать вопросы колхозной жизни на партсобраниях, оказывать практическую помощь в работе правлению колхоза.

В своем решении на отчётно выборном партсобрании коммунисты потребовали от вновь избранного секретаря парторганизации резко улучшить партийную работу на селе, поднять тружеников деревни на выполнение задач, поставленных XX съездом КПСС.

А. Исыпов.
Инструктор РК КПСС.

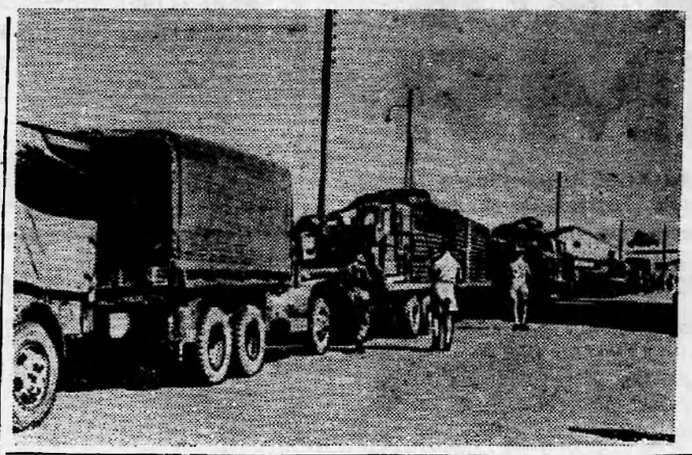

Англо-французские колонизаторы, продолжая политику нажима и военных угроз в отношении Египта, перебрасывают в районы Средиземного моря контингенты войск.

На снимке: прибывшая на Кипр автоколонна французских войск направляется в район Фамагусты в сопровождении английской военной полиции.

Фото из журнала «Иллюстрейтед Лондон Ньюс».

Прекратить агрессию против Египта!

В результате сговора империалистов Египет стал жертвой агрессии со стороны Израиля, Англии и Франции. На египетской земле пролита кровь мирного населения. Египетские города подверглись варварской бомбардировке и обстрелу авиацией и военно-морскими силами Англии и Франции.

Если вспомнить события последних месяцев, то становится очевидным, что вооруженное нападение на Египет было подготовлено заранее.

Как известно, в июле нынешнего года правительство Египта приняло решение о национализации компании Суэцкого канала и полностью взяло управление каналом в свои руки. Этот законный акт египетского правительства полностью соответствовал общепризнанным нормам международного права. Египет заявил о своей готовности обеспечить свободу судоходства по Суэцкому каналу и выплатить компенсацию владельцам акций бывшей компании. Однако решение египетского правительства пришлось не по душе капиталистическим монополиям Англии и Франции, которые получали огромные барыши от эксплуатации Суэцкого канала и использовали владение каналом для давления на египетское правительство в своих империалистических целях.

Западные державы пытались навязать Египту под тем или иным предлогом так называемый «международный контроль» над Суэцким каналом. Принятие этого требования Египтом на деле означало бы, что канал снова переходит в руки колонизаторов.

У всех еще свежи в памяти попытки, предпринятые с этой целью западными державами в Лондоне на совещаниях по суэцкому вопросу, созванных вопреки протестам Египта. Были пущены в ход и другие средства шантажа, экономического, политического и военного давления на Египет. Однако колонизаторы просчитались. Им не удалось запугать египетский народ. Египет сумел преодолеть все трудности и обеспечить нормальное судоходство по Суэцкому каналу без непрошенных западных «опекунов».

Англия и Франция продолжали политику шантажа и угроз по адресу Египта. Это встретило решительное осуждение международной общественности, настаивавшей на мирном разрешении суэцкого вопроса. Требования народов нашли свое отражение и в известной резолюции Совета Безопасности, наметившей путь к мирному урегулированию спора посредством прямых переговоров западных держав с Египтом.

Однако западные державы, которые формально согласились с резолюцией Совета Безопасности, на деле не спешили с её выполнением и всячески уклонялись от переговоров с Египтом. Создавалось впечатление, что Англия и Франция готовят почву для того, чтобы силой навязать Египту свою волю, и лишь ждут для этого предлога. Дальнейшие события это полностью подтвердили. На сцену было выпущено государство Израиль. Вооруженные силы этой марионетки западных держав в ночь с 29 на 30 октября напали на Египет и стали продвигаться в сторону Суэцкого канала. Вот тут-то Англия и Франция цинично раскрыли свои карты. Под фальшивым лозунгом «защиты свободы судоходства» по Суэцкому каналу они предъявили ультиматум жертве агрессии—Египту! Они потребовали, чтобы египетское правительство согласилось на ввод англо-французских войск во все важнейшие пункты в зоне канала: в города Порт-Саид, Исмаилию и Суэц. Египет решительно отклонил это требование, как несовместимое с его независимостью и национальным суверенитетом. Тогда англо-французские империалисты заговорили на обычном языке колонизаторов—языке оружия. Попирая Устав Организации Объединенных Наций, под которым стоят их подписи, Англия, и Франция присоединились к израильской агрессии и бросили свои вооруженные силы против миролюбивого египетского народа.

Одновременно англо-французская дипломатия направила свои усилия на то, чтобы помешать Совету Безопасности ООН принять меры по пресечению агрессии. Пользуясь своими правами постоянных членов Совета Безопасности, Англия и Франция наложили вето (запрет) на резолюции, призывавшие к немедленному прекращению огня и отводу иностранных войск с египетской территории. По требованию миролюбивых стран была созвана чрезвычайная сессия Генеральной Ассамблеи Организации Объединенных Наций. Но и её призывы к миру были полностью игнорированы агрессорами, которые продолжали свои атаки против Египта, разрушая его города и селения, убивая мирных жителей.

Агрессия против Египта создала обстановку, опасную для всеобщего мира, чреватую угрозой третьей мировой войны. Это вызвало серьезную озабоченность общественности и в самих странах, правительства которых развязали агрессию, —в Англии и Франции.

В этот тревожный и ответственный момент Советский Союз, который еще в самом начале агрессии решительно осудил разбойничьи действия Англии, Франции и Израиля, потребовал немедленного применения санкций к агрессорам. Советское правительство обратилось в ООН, а также к президенту Соединенных Штатов Америки с предложением использовать вместе с другими членами ООН военно-морские и военно-воздушные силы для прекращения войны в Египте, для обуздания агрессии.

Решительный шаг в защиту мира, предпринятый Советским правительством, нашел поддержку и полное одобрение широких кругов международной общественности.

С требованиями прекратить агрессию против Египта и вывести с его территории иностранные войска выступили правительства и руководящие государственные деятели Китайской Народной Республики, Индии, Индонезии, Бирмы, Демократической Республики Вьетнам, арабских стран, Югославии, Польши, Болгарии и других государств.

Агрессорам пришлось считаться с мнением народов. Англия, Франция и Израиль были вынуждены заявить о своем согласии на прекращение огня в Египте.

Героический народ Египта полон решимости до конца отстаивать свою свободу и независимость. На его стороне симпатии и поддержка всего миролюбивого человечества.

Л. Карцев.

Редактор Е. АРТЮХОВА.

с. Ларьяк типография Полиграфиздата Тюменского областного управления культуры Тираж 915 экз. Заказ 204

Пролетарии всех стран, соединяйтесь!

ЛЕНИНСКОЕ ЗНАМЯ

Орган Ларьякского райкома КПСС и районного Совета депутатов трудящихся, Тюменской области

Год издания 16-й

№ 98 (1146)
СРЕДА
5
ДЕКАБРЯ
1956 г.

Цена 10 коп.

Государственная [illegible] библиотека СССР

Сегодня исполняется 20 лет со дня принятия Советской Конституции.

Да здравствует Конституция СССР — самая демократическая Конституция в мире!

Конституция победившего социализма

Сегодня исполняется 20 лет со дня принятия VIII Чрезвычайным Всесоюзным съездом Советов новой Конституции Союза Советских Социалистических Республик.

Конституция СССР 1936 года явилась результатом героических у с п е л и й нашего народа, освободившегося от капиталистического рабства и построившего новое общество. Впервые в истории человечества Конституция законодательно закрепила факт победы в СССР.

Советский народ под руководством Коммунистической партии за короткий срок осуществил в нашей стране величайшие преобразования. В результате этого к 1936 году социалистическая система хозяйства стала безраздельно господствующей как в городе, так и в деревне. Наша Родина из аграрной и отсталой страны превратилась в могучее государство с развитой индустрией и коллективным сельским хозяйством. Коренным образом изменилось положение классов. Эксплуататоры были ликвидированы. Рабочий класс и крестьянство стали совершенно новыми классами, освобожденными от всякой эксплуатации. Выросла у нас и новая, советская интеллигенция.

Всё это позволило VIII съезду Советов записать в Конституции, что политическую основу СССР составляют Советы депутатов трудящихся, выросшие и окрепшие в результате свержения власти помещиков и капиталистов и установления диктатуры пролетариата, а его экономическую основу—социалистическая система хозяйства и общественная собственность на орудия и средства производства.

Принятие новой Конституции СССР имело огромное международное значение. Народы всего мира увидели великие преимущества социализма перед капитализмом. В отличие от буржуазных конституций Советская Конституция не только провозгласила права трудящихся, но и гарантировала их осуществление материальными средствами. Буржуазные конституции защищают права господствующих классов, а Советская Конституция—права трудящихся.

Граждане СССР, говорится в Конституции, имеют право на труд. У нас нет и не может быть безработицы. Число советских людей, занятых на производстве, из года в год растёт, повышается их материальное благосостояние. Реальная заработная плата рабочих и служащих только в пятой пятилетке возросла на 39 процентов, а доходы колхозников—на 50 процентов. Советские люди стали жить лучше. Об этом говорит, например, такой факт: если в дореволюционной России средняя продолжительность жизни населения составляла всего 32 года, то к 1927 году она достигла 44 лет, а в настоящее время составляет 64 года.

В Конституции сказано, что граждане СССР имеют право на отдых. Для рабочих и служащих у нас установлен восьмичасовой рабочий день, а в 1957 году он будет семичасовым. В предпраздничные и субботние дни рабочий день длится шесть часов. Трудящиеся ежегодно получают отпуска с сохранением заработной платы. Им предоставлена широкая сеть санаториев и домов отдыха.

В одной из статей Конституции записано, что советские люди имеют право на материальное обеспечение в старости, а также в случае болезни или потери трудоспособности. На пенсии государство ассигнует огромные средства. Эти ассигнования особенно возрастают теперь, после принятия нового Закона о государственных пенсиях.

Все советские граждане имеют право на образование. В СССР уже давно введено всеобщее семилетнее обучение, а в ближайшее время будет осуществлено всеобщее среднее образование. У нас отменена плата за обучение в старших классах средних школ, а также в вузах и техникумах. В настоящее время в советских высших учебных заведениях и техникумах обучается с отрывом и без отрыва от производства около четырёх миллионов человек. Студентов в СССР в два с лишним раза больше, чем во всех капиталистических странах Европы, вместе взятых.

Права трудящихся, предусмотренные Конституцией, священны. Местные органы власти призваны обеспечивать неукоснительное соблюдение конституционных положений. Следует отметить, что в период культа личности принципы советской законности нередко нарушались, допускались репрессии по отношению к невинным людям, нарушались в отдельных случаях принципы советской демократии. Этот произвол осуждён Коммунистической партией, прежние ошибки исправляются.

Глубокая демократичность советского строя состоит в том, что здесь в основу политики государства положены интересы и воля трудящихся классов, которые при капитализме были наиболее угнетены, с интересами которых меньше всего считаются буржуазные парламенты и правительства. В противоположность капитализму социализм приобщил к политической жизни и управлению государством широкие массы народа. В работе Советов принимают активное участие миллионы мужчин и женщин. Только в местные Советы депутатов трудящихся избрано более полутора миллионов депутатов.

Со времени принятия новой Конституции в нашей стране произошли огромные изменения. Советские люди, несмотря на ущерб, нанесенный в годы второй мировой войны, с успехом строят коммунистическое общество. СССР превосходит теперь дореволюционную Россию по производству стали в 11 раз, по добыче нефти—в 9 раз, угля—в 15 раз, по производству электроэнергии—почти в 100 раз. Промышленной продукции у нас производится в 30 раз больше, чем в 1913 году. Заметные успехи достигнуты в последние годы и в сельском хозяйстве. Колхозы и совхозы собрали в нынешнем году такое количество хлеба, какого не собирали за всё время существования Советской власти.

Наш народ преисполнен решимости выполнить исторические указания XX с ъ е з д а КПСС, успешно решить основную экономическую задачу СССР—догнать и перегнать наиболее развитые капиталистические страны по производству продукции на душу населения. Но для этого каждый советский человек призван соблюдать свои обязанности, предусмотренные Конституцией, поддерживать высокую дисциплину труда, как зеницу ока, оберегать общественную собственность, укреплять социалистический строй. Умножая силу и мощь Советского государства, трудящиеся СССР свято оберегают великие социалистические завоевания.

С. Бардин.

Выполнили годовой план

— Край наш изобилует хорошими рыбными угодьями. Изучив их, можно добиться обильных уловов, — говорит звеньевой бригады гослова Тарховского рыбучастка тов. Корсаков. Его звено в составе трёх человек облавливает Кирилкинские водоёмы. Соревнуясь со звеном тов. Долбан за достойную встречу дня Советской Конституции, звено тов. Корсакова досрочно выполнило годовой план и за третью декаду ноября выловило сверх плана 19 центнеров рыбы.

Сейчас звено тов. Корсакова осваивает подлёдный лов на Чебачьей и Щучьей речках, а также в вершине Кирилкинского Пасола, взяв обязательство к дню открытия VIII районной партийной конференции, в декабре, выловить не менее 30 центнеров рыбы.

Освоение новых рыбных угодий, честный труд рыбаков обеспечат выполнение взятых обязательств.

Конституция СССР дала нам большие права

В Советской Конституции—основном законе Союза Советских Социалистических Республик говорится, что граждане СССР имеют право на труд, на отдых, на образование и на материальное обеспечение в старости.

И люди нашей страны на деле используют эти права. Право на труд им обеспечивается неуклонным ростом социалистического хозяйства страны, ликвидацией безработицы.

С каждым годом в стране растет число курортов, санаториев, домов отдыха, клубов, в которых отдыхают сотни тысяч трудящихся.

Всей жизнью страны руководит Коммунистическая партия. Все её заботы—заботы о народе. Это счастье, огромное наше счастье, что у нас есть такая партия.

Для нас, советских людей, граждан великой социалистической страны, открыты все дороги. Мы можем свободно работать, трудиться и творить.

Правительство высоко ценит наш скромный труд и заботится о тружениках. Об этом ярко говорит недавно изданный Закон о повышении пенсий.

Мне 68 лет, но я только недавно перестал работать. С 1953 года я получал пенсию в сумме 150 рублей. Сейчас, по новому пенсионному закону, с учётом одного иждивенца и непрерывного стажа работы в системе заготживсырьё, я получаю пенсию по старости в сумме 700 рублей. Это почти в пять раз больше, чем по Закону, существующему ранее.

Теперь я спокойно могу отдыхать, моя старость обеспечена.

Сегодня, в день Советской Конституции, я выношу глубокую благодарность нашей партии и Советскому правительству за заботу о нас, престарелых людях труда.

А. Нартыков,
пенсионер труда.

Спасибо партии и правительству

Меня очень часто спрашивают: «Не трудно ли Вам, Полина Антоновна, воспитывать десятерых детей?

И я всегда отвечаю: Нет, там, где имеется трое детей, вырастут и пятеро, и шестеро, и больше. Правда много бессонных ночей, беспокойства приходится переносить. Но сколько радости приносят дети в дом! Некоторые из десяти моих детей находятся при деле. Старшая дочь Азора окончила педучилище и работает учительницей на Кубани, сын Эрнест работает на заводе в городе Саратове, Вова является киномехаником Б-Ларьякской кинопередвижки, Боря служит в рядах Советской Армии. Трое моих детей—Саша, Таня и Коля учатся в Ларьякской средней школе и самые маленькие—Юра, Витя и Надя посещают детский сад.

В старое время мне пришлось бы очень трудно воспитывать десятерых детей. Теперь—другое дело. В нашей стране действует самое передовое в мире законодательство, обеспечивающее охрану материнства и младенчества. По этому Закону наши матери получают от Советского государства большую материальную помощь, в том числе и я неоднократно получала единовременные пособия. Всего я получила от государства, как многодетная мать, 26960 рублей и пенсии на детей, как семья, потерявшая кормильца, 35958 рублей.

Женщина - мать, пользуется у нас почетом и уважением. Как многодетная мать, я удостоена правительственной награды — ордена «Мать героиня».

Сегодня, в день Советской Конституции, я выражаю сердечную благодарность родной Коммунистической партии и Советскому правительству за ту огромную заботу, которую они проявляют по отношению к нам, советским матерям и нашим детям.

П. Звезда,
мать-героиня.

В честь дня Конституции СССР

Члены рыбартели имени Сталина усилили борьбу за выполнение плана рыбодобычи. Передовые рыбаки этой артели, развернув соревнование в честь дня Советской Конституции, достойно встречают этот праздник советского народа. Так, рыбаки Григорий Сигильтов, Пётр Кыкин и Андрей Патускин к 5 декабря—дню двадцатилетия Советской Конституции выполнили годовой план по добыче рыбы на 102—115 процентов.

Сейчас все они ведут подлёдный лов и продолжают сдавать рыбу сверх плана.

КОМСОМОЛЬСКАЯ ЖИЗНЬ

Комсомольцы на решающих участках колхозного производства

В ноябре члены ВЛКСМ первичной комсомольской организации рыбартели «Комсомолец» на отчётно-выборном собрании подвели итоги своей работы за отчетный период. Собрание прошло активно, все комсомольцы приняли в нем деятельное участие. Большое внимание в своих выступлениях они уделяли вопросу о том, как комсомольцы и молодежь помогали колхозу в выполнении заданий первого года шестой пятилетки. Выступающие комсомольцы отметили, что за отчетный период комсомольская организация добилась тесной связи с несоюзной молодежью, пользуется заслуженным авторитетом среди нее и добилась организационного укрепления за счёт приёма в ряды ВЛКСМ пяти юношей и девушек коренной национальности.

Член комитета ВЛКСМ тов. Прасина сказала:

—В этом году большинство комсомольцев работало на решающих участках колхозного производства и неплохо справлялось с поставленными задачами. Во втором и третьем кварталах на рыбодобыче работало более десяти комсомольцев и несоюзной молодежи, которые выполнили и перевыполнили установленные задания. Так, комсомольцы И. Кунин, Д. Манин и Г. Кунин выполнили квартальные задания на 140—150 процентов. Хорошо потрудилась на своем участке комсомолка зверовод тов. Хохлянкина. Она сохранила всех щенят и борется за дальнейшее увеличение поголовья лисиц на звероферме.

Комсомолка тов. Зиновьева рассказала о той помощи, которую оказывали комсомольцы и молодежь засольному пункту в обработке и отгрузке рыбы. Далее тов. Зиновьева отметила, что за последнее время комсомольская организация ослабила агитационно-массовую работу. Агитаторы среди населения не проводят бесед и читок. В избе-читальне холодно, неуютно, нет лозунгов и другой наглядной агитации. Кроме того, тов. Зиновьева отметила плохую работу связи, что газеты и журналы она доставляет очень редко и с большим опозданием.

—Большую помощь оказывали комсомольцы звероферме,—говорит комсомолка-зверовод тов. Хохлянкина.

В летний период, например, в свободное от работы время, комсомольцы работали на добыче рыбы для звефермы. Особенно активное участие принимали комсомолки М. Прасина, Т. Токарева, Н. Прасина и другие. Необходимо такую помощь оказывать звероферме и в дальнейшем.

Комсомолец Иван Куприн в своем выступлении рассказал о том, как он добивается систематического выполнения планов на рыбодобыче и на пушном промысле. Тов. Куприн также нанес критику в адрес Корликовского рыбкоопа (председатель тов. Пуртов) за то, что он не обеспечил охотников к началу сезона боеприпасами и всеми необходимыми товарами для охотпромысла, что является тормозом для выполнения плана пушных заготовок.

Тов. Токарева остановилась на помощи комсомольской организации пионерам и школьникам. Своим юным пионерам комсомольцы сделали каток, организовали воскресник по заготовке дров для школы и интерната.

На отчётно—выборном собрании члены ВЛКСМ критиковали районный комитет физкультуры и спорта, ДОСААФ (председатель т. Коробицын) за то, что они не оказывают помощи в организации физкультурно-спортивной работы на селе, а также райком ВЛКСМ за недостаточное руководство первичными комсомольскими организациями.

Работу комитета ВЛКСМ собрание признало удовлетворительной и избрало новый состав комитета ВЛКСМ в количестве пяти человек.

П. Микунин.

Закрепить достигнутые успехи

Хорошими производственными показателями ознаменовали первый год шестой пятилетки члены рыбартели «Передовик» Корликовского сельсовета (председатель тов. Беклемышев). Они с честью выполнили свое обязательство о досрочном выполнении плана рыбодобычи и ещё в октябре выполнили годовой план на 104 процента. Рыбартель сдала государству рыбы на 617 центнеров больше по сравнению с прошлым годом.

Выполнение годового плана добычи рыбы было обеспечено за счет освоения новых угодий, применения комбинированного лова. В этом году значительно лучше работал моторный флот, который обеспечивал доставку рыбы от рыбаков на приемные пункты.

Славно потрудились на рыбодобыче бригады на рыбоугодье Эсес—Ёган под руководством бригадира Петра Егоровича Каткалева и на рыбоугодье Передовик под руководством Андрея Пыгатова. В результате самоотверженного труда рыбаков вылов рыбы на одного рыбака составил 59 центнеров против 31 центнера в прошлом году.

Увеличение вылова рыбы положительно сказывается на экономике колхоза. Если за 1955 год доходы от рыбодобычи составили 157500 рублей, то за 9 месяцев текущего года доходы увеличились на 131189 рублей, это почти в два раза больше прошлогоднего. За счет вылова рыбы крупных пород, а также сдачи её высокими сортами значительно повысилась стоимость сдаваемой рыбы. Если в 1955 году за один центнер сданной продукции колхоз в среднем получил по 60 руб. 40 коп., то в нынешнем году стоимость центнера сырца составила на 13 руб. 30 коп. дороже, что увеличило доходы на 28 тысяч рублей.

Рыбартель «Передовик» имеет все возможности для того, чтобы закрепить достигнутые успехи и в 1957 году добиться еще лучших показателей, значительно увеличить доходы колхоза и колхозников.

Международный обзор

Восстановление порядка в Венгрии

Каждый день приносит все новые вести о восстановлении законного порядка в Венгрии. После подавления контрреволюционного мятежа и разгрома фашистских банд, убивавших венгерских патриотов и запугивавших все население, жизнь в стране постепенно входит в нормальную колею.

Характеризуя положение в Венгрии, её премьер-министр Янош Кадор отвечает: «После трехнедельной забастовки, парализовавшей экономическую жизнь в стране, начинается работа на предприятиях... Нельзя не отметить самоотверженного труда крестьянства. Крестьяне, как члены кооперативов так и единоличники с честью выполняют свой долг. Они не поддались на провокационные призывы прекратить работу... выполнили осенне-полевые работы на 80—90 процентов... Успешно идет борьба против преступников, освобожденных из тюрем в дни последних событий,... идут поиски скрывающихся контрреволюционных и вражеских элементов.

Успеху нормализации положения в Венгрии способствует помощь, которую оказывают ей братские страны социалистического лагеря. Из СССР, Китая, Польши, Румынии и других стран социализма в Венгрию непрерывным потоком идут грузы с продовольствием, строительными материалами, сырьем для промышленности. В Будапеште состоялись переговоры делегаций Германской Демократической Республики, Чехословакии и Румынии с представителями Венгерского правительства. Переговоры, как пишет венгерская газета «Непсабадшаг» показали, что «солидарность и единство стран лагеря социализма являются первейшим условием преодоления ими всех трудностей».

По мере восстановления в Венгрии нормального положения выявляются всё новые и новые факты, разоблачающие подлую подрывную деятельность западных реакционеров. Эти факты, как заявил корреспонденту французской газеты «Юманите» государственный министр Венгрии Дьердь Марошан, свидетельствуют, что «венгерская контрреволюция, опиравшаяся на капиталистические страны Запада, заранее и тщательно готовила свои преступления». Большую роль в этой подготовке играла подрывная деятельность американской агентуры. Как известно, конгресс США принял специальный закон, разрешивший американскому правительству израсходовать 100 миллионов долларов на подрывную деятельность в социалистических странах, в том числе в Венгрии—на эти деньги в Венгрию засылались фашистские последыши.

Венгерский народ, подавив при братской помощи Советского Союза контрреволюционный мятеж, организованный западной реакцией, ликвидирует теперь последствия этого выступления фашистских реакционеров. Все народы кровно заинтересованы в быстром восстановлении нормальной жизни в Венгрии и осуждают попытки реакционных сил на Западе использовать Организацию Объединенных Наций для вмешательства во внутренние дела венгерского народа и подстрекательства еще укрывающихся в стране фашистов. Венгерский народ, как отметил в речи на XI сессии Генеральной Ассамблеи ООН Министр иностранных дел СССР тов. Шепилов, нуждается сейчас в одном—чтобы ему дали возможность наладить нормальные условия жизни.

Новый просчет империалистов

На днях XI сессия Генеральной Ассамблеи Организации Объединенных Наций приняла резолюцию, в которой потребовала от Англии, Франции и Израиля немедленного выполнения решений Ассамблеи от 2 и 7 ноября о выводе их войск с египетской территории. Такое требование противоречит расчётам захватчиков.

Выполняя принятое некоторое время назад решение Ассамблеи о прекращении военных действий в Египте, колониальные державы рассчитывали, что им удастся под тем или иным предлогом оставить свои войска на египетской территории. С этой целью был придуман, в частности, хитроумный маневр с использованием англо-французских вооруженных сил для работ по расчистке Суэцкого канала. Но ухищрения колонизаторов не помогли им. Подавляющее большинство стран выступило в Генеральной Ассамблее ООН с требованием полного удаления из Египта вооруженных сил захватчиков.

Но колониальные державы продолжают плести сети интриг против Египта и других стран Ближнего Востока. Англо-франко-израильские войска все еще остаются на египетской земле, а израильские официальные представители вызывающе заявляют, что они не собираются выводить свои войска из района города Газа. Одновременно усиливаются провокационные наскоки на дружественную Египту страну —Сирию.

В этой обстановке незамедлительный вывод войск агрессоров из Египта приобретает особенно важное значение и является первым условием действительного смягчения напряженности на Ближнем Востоке.

Л. Гринин.

С совещания сельского актива

Во второй половине ноября в деревне Охтеурье проходило совещание сельского актива, на котором обсуждено обращение учителей Кондинского района ко всем учителям округа об улучшении состояния всеобуча и усилении ликвидации неграмотности и малограмотности.

Все присутствующие товарищи одобрили обращение учителей Кондинского района о проведении настойчивой работы по ликвидации неграмотности и малограмотности.

Затем участники совещания закрепили за каждым активистом неграмотных для проведения с ними занятий. Заведующая Охтеурским врачучастком тов. Погорельская охотно взялась учить рыбака Л. Патускина и колхозницу А. Сигильетову. Медработник Н. Серегина обязалась обучить конюха колхоза Н. Патускина. Учительница В. Нестерова изъявила желание заниматься с пекарем Охтеурского рыбкоопа А. Белобородовой, медработник тов. Вакарина с желанием взялась обучать работников звефермы, а заведующая Охтеурской рыбучастковой школы тов. Темникова—трех работниц рыбучастка.

Заведующая Охтеурской школы тов. Рамазанова провела с присутствующими беседу по методике ведения занятий и выдала учебно-наглядные пособия каждому обучающему.

Кроме того, участники совещания обсудили также вопрос о состоянии агитационно-массовой работы. Присутствующие в своих выступлениях отметили, что массово-политическая работа за последнее время стала со редотачиваться лишь при Охтеурском сельском клубе и Лапчинской избе-читальне. Крайне недостаточно проводится докладов и лекций среди рабочих Охтеурского рыбучастка и редко бывают на своих участках агитаторы.

Совещание наметило мероприятия по улучшению агитационно-массовой работы и проведению её на производстве, на закрепленных за агитаторами участках.

И. Сарманов.

Редактор Е. АРТЮХОВА.

г. Ларьяк типография Полиграфиздата Тюменского областного управления культуры Тираж 915 экз. Заказ 206

Пролетарии всех стран, соединяйтесь!

ЛЕНИНСКОЕ ЗНАМЯ

Орган Ларьякского райкома КПСС и районного Совета депутатов трудящихся, Тюменской области

Год издания 16-й

№ 99 (1147)
ВОСКРЕСЕНЬЕ
9
ДЕКАБРЯ
1956 г.

Цена 10 коп.

Государственная библиотека СССР им. В. И. Ленина

Советские профсоюзы! Выше знамя всенародного социалистического соревнования за повышение производительности труда, за досрочное выполнение плана шестой пятилетки!

(Из Призывов ЦК КПСС к 39-й годовщине Великого Октября).

Отчетно-выборные профсоюзные собрания

Давая определение роли профсоюзов в условиях победившей революции, В. И. Ленин подчеркивал их воспитательную функцию как школы управления, школы хозяйничания, школы коммунизма. На всех этапах социалистического строительства профсоюзы вовлекали трудящихся в управление производством, сплачивали, организовывали их. И теперь, когда наша страна борется за выполнение решений XX съезда партии, когда усилия партии направлены на то, чтобы всемерно развивать инициативу и творчество широких масс народа, роль профсоюзов как школы коммунизма еще больше возрастает.

За последнее время профсоюзные организации нашего района активизировали свою работу, стали больше заниматься воспитательной работой среди трудящихся. Однако многие из них еще работают неудовлетворительно и не отвечают задачам, поставленным XX съездом партии. Низка еще роль профсоюзных организаций в райрыболовпотребсоюзе, Ларьякском рыбкомбинате, Н-Вартовском рыбзаводе, на низком уровне находится работа райкомов и месткомов союзов работников госучреждений, начальных и средних школ и других.

Сейчас в профсоюзных организациях промышленных предприятий и учреждений нашего района наступила ответственная пора—начались отчётно-выборные собрания. Они призваны обеспечить дальнейшее улучшение работы профсоюзных организаций.

Первейшая обязанность каждого цехового, заводского и местного комитетов—подготовить отчетно-выборное собрание так, чтобы в нем участвовали все члены профсоюза. Для этого недостаточно одного лишь заблаговременного извещения о времени и месте отчетно-профсоюзного собрания. Явка на собрание и интерес к нему повышается тогда, когда комитеты профсоюза заранее познакомят с повесткой дня и с итогами проделанной работы.

Особого внимания требует к себе подготовка отчетного доклада о работе комитета профсоюза. В нем необходимо отразить подлинную жизнь профсоюзной организации, показать успехи и глубоко вскрыть недостатки в деятельности профсоюзной организации. Критика в докладе должна быть конкретной, деловой. Очень важно, чтобы на собрании присутствовали те хозяйственные руководители, к которым могут быть предъявлены справедливые претензии коллектива. Только при этом условии собрание пройдет активно и на высоком уровне.

Серьезное внимание на отчетно-выборном собрании должно быть уделено тому, как профсоюзная организация занималась вопросами социалистического соревнования, распространения передового опыта, повышения производительности труда, как на деле боролась за претворение в жизнь решений XX съезда КПСС.

Опыт отчётно-выборной кампании в профсоюзных организациях в прошлом году показывает, что там, где подготовке к собраниям было уделено должное внимание, они прошли с большой активностью, в обстановке критики и самокритики. Поэтому подготовкой к собраниям надо заниматься тщательно.

Отчетно-выборная кампания началась. Прошедшие собрания в профсоюзных организациях Ларьякского рыбучастка, Ларьякской средней школы показали, что члены профсоюза предъявляют справедливые требования к местным комитетам к руководителям своих организаций в деле улучшения культурно-бытовых условий членов союза.

Большую помощь в работе профсоюзных организаций обязаны оказывать первичные партийные организации. Их долг — осуществлять повседневный контроль за деятельностью этих организаций, способствовать улучшению многогранной работы профсоюзов.

Коммунистическая партия постоянно заботится о росте и укреплении профсоюзов—самой массовой организации рабочих и служащих. Отчеты и выборы будут способствовать дальнейшему улучшению и совершенствованию работы профсоюзных организаций.

СОВЕЩАНИЯ С АГИТАТОРАМИ

На днях с агитаторами агитколлективов Охтеурской территориальной парторганизации и партийной организации колхоза имени Сталина проведены совещания по вопросам итогов хозяйственного года в районе и последних событий за рубежом, а также поставлены задачи по проведению агитмассовой работы.

Сейчас агитаторы Н. Серегина, Ю. Нецветаев, Л. Киселев, Н. Сигильетов и другие оживили агитационную работу и беседуют со слушателями своих десятидворок по этим вопросам.

Юные охотники

Воспитанники Ларьякского интерната Паша Хохлянкин, Саша и Володя Куприны и Ганя Сигильетов очень любят охотиться на пушных зверей. В свободное от учебы время они уходят в лес на любимое занятие.

Ученик девятого класса П. Хохлянкин уже убил 15 белок, четвероклассник Саша Кунин и пятиклассники Володя Кунин и Ганя Сигильетов убили четырех зайцев.

Охота на зверей является полезным занятием. Она не мешает мальчикам успешно учиться, ибо все они являются успевающими. **А. Мазикова.**

Кустовой семинар

В Н-Вартовске состоялся кустовой семинар председателей и секретарей сельских Советов с участием депутатов и актива сельского Совета.

Участники семинара прослушали ряд докладов и лекций, а также обменялись опытом работы.

С докладом о международном положении выступил заведующий отделом пропаганды и агитации РК КПСС т. Зайцев. По вопросам сельского хозяйства доклад сделал главный агроном управления сельского хозяйства тов. Рыков. Председатель райисполкома тов. Пумпиов рассказал об очередных задачах сельсоветов.

Для участников семинара были прочитаны также доклады об организационно-массовой работе сельских Советов, о перспективах развития рыбной промышленности в районе.

Открытие зимнего спортивного сезона

5 декабря в райцентре состоялось открытие зимнего спортивного сезона. В программе—лыжные соревнования на первенство на дистанцию 3—5 километров. В соревновании приняли участие учащиеся Ларьякской средней школы.

Из мальчиков на дистанцию в 5 километров первое место занял ученик 9 класса Ларьякской средней школы П. Хохлянкин с результатом 25 мин. 02 сек. Второе место занял В. Першин и третье—В. Куликов.

Среди девочек, на дистанцию в 3 километра, первое место завоевала Л. Низовских с результатом 16 мин. 34 сек., второе место—Н. Васильева с результатом 16 мин. 54 сек. и третье—Н. Бахарева.

Из мальчиков на дистанцию в 3 километра первое место занял М. Сигильетов с результатом 16 мин. 12 сек., второе—К. Кыкин с результатом 15 мин. 24 сек. и третье—Г. Коркин.

УКАЗ ПРЕЗИДИУМА ВЕРХОВНОГО СОВЕТА СССР

О награждении Узбекской Советской Социалистической Республики орденом Ленина

За большую и плодотворную работу, проделанную колхозниками, работниками МТС, совхозов, специалистами сельского хозяйства и учеными, партийными, советскими и сельскохозяйственными работниками в деле развития советского хлопководства, выведения новых высокоурожайных и лучших по качеству сортов хлопчатника, огромный труд, вложенный ими в строительство ирригационных сооружений, внедрение в колхозах и совхозах достижений науки и передового опыта, в результате чего созданы условия для получения высоких и устойчивых урожаев хлопка, а также за успешное выполнение в 1956 году государственного плана заготовок хлопка наградить **Узбекскую Советскую Социалистическую Республику орденом Ленина.**

Председатель Президиума Верховного Совета СССР
К. ВОРОШИЛОВ.

Секретарь Президиума Верховного Совета СССР
А. ГОРКИН.

Москва, Кремль 5 декабря 1956 г.

Итоги советско-румынских переговоров

3 декабря в Москве в результате советско-румынских переговоров было подписано Заявление Правительственных делегаций Советского Союза и Румынской Народной Республики.

В ходе переговоров делегации обсудили наиболее важные вопросы современного международного положения и вопросы дальнейшего развития советско-румынского сотрудничества.

Как отмечается в Заявлении, делегации обеих стран установили полное единодушие, в оценке современной международной обстановки. Они подчеркнули, что попытками империалистических сил сорвать наметившуюся разрядку международной напряженности и внести раскол в содружество стран лагеря мира, демократии и социализма необходимо противопоставить еще большее сплочение всех свободолюбивых народов социалистических стран, всех миролюбивых сил.

Обе страны решительно осудили вооруженное нападение Англии, Франции и Израиля на Египет и заявили, что агрессоры в соответствии с решением Организации Объединенных Наций должны немедленно вывести свои войска с территории Египта.

Представители СССР и Румынии указали, что в связи с попытками империалистов обострить международную обстановку в самом неотложном деле, имеющем решающее значение для укрепления мира, является разоружение. В заявлении говорится далее о необходимости безотлагательного восстановления законных прав Китайской Народной Республики в Организации Объединенных Наций.

Обменявшись мнениями о событиях в Венгрии, делегации выразили удовлетворение, что здоровые силы Венгрии, сплачивающиеся вокруг революционного рабоче-крестьянского правительства, опираясь на помощь других социалистических стран, сумели отстоять завоевания народно-демократического строя.

В ходе переговоров делегации рассмотрели вопрос о безопасности государств Европы и выразили готовность предпринять новые усилия с целью создания системы общеевропейской безопасности, которая объединяла бы европейские государства без различия их общественного и государственного строя. Учитывая наличие агрессивного военного блока в Западной Европе и существующее международное положение, обе стороны считают целесообразным временное нахождение советских воинских частей в соответствии с Варшавским договором на территории Румынии.

Всестороннему рассмотрению подверглись вопросы экономического и культурного сотрудничества между СССР и Румынией. Стороны подтвердили, что они впредь будут всемерно развивать и укреплять экономическое и культурное отношение между обеими странами на основе равноправия, уважения национального суверенитета, братской взаимопомощи и взаимной выгоды.

Правительственные делегации СССР и Румынии выразили твердую уверенность в том, что состоявшиеся переговоры будут способствовать дальнейшему упрочению и развитию дружбы и сотрудничества между обеими странами, еще большему сплочению единства социалистических стран, укреплению мира и безопасности во всем мире.

(ТАСС).

ПАРТИЙНАЯ ЖИЗНЬ

Улучшить руководство работой предприятий и учреждений на селе

Многообразна работа территориальной партийной организации. Она призвана осуществлять руководство и оказывать практическую помощь в работе всех предприятий, организаций и учреждений, находящихся на селе. Эту работу должна осуществлять и Корликовская территориальная партийная организация, так как в Корликах имеется рыбкооп, рыбучасток, врачебный участок, сельский Совет, Красный чум и другие организации, в которых нет первичных партийных организаций и где особенно велика роль территориальной парторганизации.

Прошедшее отчётно-выборное партийное собрание показало, что за отчётный период Корликовская территориальная парторганизация стала больше интересоваться работой рыбучастка, рыбкоопа, сельского Совета, более регулярно проводила партийные собрания, на которых обсуждались вопросы о работе этих организаций.

Однако выступающие коммунисты вскрыли серьезные недостатки в работе парторганизации и подвергли резкой критике работу секретаря парторганизации, отдельных коммунистов и руководителей организаций тт. Пуртова, Богданова, Сигильетова.

Член КПСС тов. Цехарпус критиковала секретаря парторганизации тов. Тархова и в целом партийную организацию за то, что они мало уделяли внимания работе рыбучастка, хотя рыбная промышленность является ведущей отраслью хозяйства и здесь парторганизация должна была занять своё ведущее место. Но этого не случилось.

—Наш рыбучасток,—сказала тов. Цехарпус, — досрочно выполнил государственный план по добыче рыбы, но эта рыба своевременно не вывозится, отсюда теряет качество и сортность, а рыбучасток несёт убытки. Н-Вартовский рыбзавод не оказывает действенной помощи в своевременной вывозке рыбы с участка. Приезжавший представитель рыбзавода по отгрузке рыбы тов. Иванов занимался пьянкой, а тов. Захаров побыл на участке всего несколько часов и уехал.

Тов. Цехарпус нанесла критику также в адрес РК КПСС. Она отметила, что в летний период парторганизация находилась без секретаря, об этом было известно райкому партии, но действенной помощи с его стороны не было оказано.

Коммунист тов. Сервюгин в своём выступлении отметил, что партийная организация мало оказывала влияния и недостаточно осуществляла контроль за работой Корликовского рыбкоопа, ибо торговля попрежнему поставлена неудовлетворительно, население испытывает недостатки и перебои в продуктах и промышленных товарах, особенно на местах промысла.

—Много недостатков и в работе рыбучастка, — говорит тов. Сервюгин,—у отдельных рабочих низка трудовая дисциплина, плохие жилищные условия. Однако приезжающие работники Н-Вартовского рыбзавода такие, например, как тт. Иванов, Хорошайло, вместо оказания практической помощи, занимались пьянкой и другими ненужными делами. Партийная организация об этом не ставила в известность РК КПСС.

Тов. Ржанова говорила о том, что партийная организация на своих собраниях заслушивала отчёты о работе сельского Совета, рыбкоопа, рыбучастка и других организаций.

—Но беда в том,—говорит тов. Ржанова,—что тов. Тархов, после принятых решений, как секретарь, не осуществлял контроля за их выполнением. Отсюда у нас ещё много недостатков в работе сельского Совета, Красного чума, школы, больницы. Например, до сих пор в школе имеется недохват учащихся, но сельский Совет (председатель тов. Сигильстов) в охвате детей помощи школе не оказывает, хотя это его прямая обязанность.

О недостатках в работе Красного чума, врачебного участка говорили в своих выступлениях тов. Ярова и Алеева.

Партийное собрание приняло решение, направленное на улучшение всей работы партийной организации и избрало секретарём парторганизации тов. Цехарпус.

Школьная выставка

В ознаменование традиционного праздника Дня урожая Н-Вартовская семилетняя школа организовала выставку результатов летних работ учащихся на пришкольном участке и в колхозе.

На выставке было представлено 76 экспонатов. Наилучшими из них являлись репа весом в 950 граммов, выращенная ученицей третьего класса Т. Кайдаловой; брюква весом в 3300 граммов, выращенная учеником четвёртого класса Белоглазовым. Среди экспонатов на видном месте красовалась четырёхкилограммовая редька, которую вырастили учащиеся второго класса.

Здесь же колосилась выращенная до полной спелости на пришкольном участке яровая пшеница. Опыт с пшеницей говорит о том, что в условиях нашего севера можно распространить её посев в массовом масштабе.

Особого внимания заслуживает картофель, выращенный школьниками на подшефном колхозном участке.

Впервые в этом году школьники вырастили и украсили выставку хризантемами, бегониями, розами, настурциями, бальзамином и другими цветами.

С большой любовью и старанием к оформлению выставки отнеслись организатор её учительница Т. Целищева и учащиеся Будилова, Звягина, Катронен, Халилов.

Выставка всем понравилась. Восхищены ею были и учащиеся, и родители. Много интересных записей оставили посетители в книге отзывов. Ученик четвертого класса Петя Завьялов пишет: «Выставка очень понравилась. На будущий год я обязательно буду её участником», а четвёртоклассница Клара Волкова записала: «Всё мне на выставке понравилось. Молодцы, ребята! Я сожалею, что в прошлом году не училась в этой школе. Нынче я приму самое активное участие на пришкольном участке».

К концу дня выставки старшеклассники, отвечая на зов ЦК ВЛКСМ, под руководством преподавателя биологии тов. Рыбкиной, вокруг новой школы, вблизи пришкольного участка посадили рябину, берёзу, сибирский кедр.

Т. Лоскутов,
преподаватель Н-Вартовской семилетней школы.

Международное обозрение

Манёвры колонизаторов

Англо-франко-израильская военная авантюра против Египта закончилась провалом империалистов. Встретив героическое сопротивление со стороны армии и народа Египта и осуждение подавляющего большинства стран, правительства Англии и Франции вынуждены были сначала прекратить военные действия, а теперь объявить о своём согласии вывести войска с египетской территории. Об этом решении они сообщили в двух посланиях на имя генерального секретаря Организации Объединённых Наций Д. Хаммаршельда. Но, давая вынужденное согласие на вывод своих войск, английские и французские правящие круги не отказались от прежних планов восстановления иностранного контроля над Суэцким каналом. В посланиях к Хаммаршельду они прямо говорят о намерении самочинно использовать свои технические войска для «расчистки канала» и о желании установить над ним «международный контроль».

Таким образом, западные державы, несмотря на их согласие вывести с египетской территории продолжают манёвры, направленные против Египта. Отмечая это, египетская газета «Аль-Гумхурия» пишет: «Провал агрессии в Египте сорвал англо-французские планы, но империалисты не отказались от своих захватнических замыслов, и один лишь вывод войск из Порт-Саида не устраняет империалистической угрозы, нависшей над арабскими народами».

Об этой угрозе предупреждает и Сирия. «Несмотря на согласие Англии и Франции вывести свои войска из Египта,—говорится в официальном заявлении представителя Министерства иностранных дел в Сирии,—империалисты не отказались от своих агрессивных намерений, и поэтому необходимо не ослаблять бдительности.

Народы настаивают на немедленном осуществлении Англией и Францией вывода их войск с египетской территории и на ограждении стран арабского Востока от происков империалистических держав.

Провокационная шумиха вокруг „венгерского вопроса"

Нормализация жизни в Венгерской Народной Республике не дает покоя реакционным силам за пределами этой страны. Стремясь помешать венгерскому народу навести порядок в своем доме и полностью восстановить нормальную жизнь, империалисты вновь прибегли к грубым попыткам вмешательства во внутренние дела Венгрии, используя для этого Генеральную Ассамблею Организации Объединённых Наций, XI сессия которой проходит в Нью-Йорке.

Делегация Соединенных Штатов Америки при помощи зависящих от американского капитала стран опять навязала Генеральной Ассамблее обсуждение «венгерского вопроса» и настояла на принятии ещё одной резолюции, представляющей грубое посягательство на независимость венгерского народа. Эта американская резолюция, незаконно требующая допуска «наблюдателей ООН» на территорию Венгрии, содержит клевету на Венгерскую Народную Республику и Советский Союз.

Скрывая маску с авторов резолюции, представитель СССР В. В. Кузнецов в своём выступлении на XI сессии Генеральной Ассамблеи ООН заявил, что те, кто добиваются иноземного вмешательства во внутренние дела Венгрии, «преследуют цели, не имеющие ничего общего с заботой о поддержании мира и безопасности. Им явно руководит стремление подорвать суверенитет Венгерской Народной Республики поощрить своими поджигательскими речами остатки контрреволюционного подполья в Венгрии».

Обращает на себя внимание также и тот факт, что западные державы во главе с США, вновь навязав Генеральной Ассамблее ООН обсуждение положения в Венгрии, мешают ей приступить к рассмотрению важнейших и не терпящих отлагательств международных вопросов. К их числу относятся, прежде всего, разоружение и запрещение ядерного оружия, а также положение в Алжире, где французские империалисты продолжают колониальную войну против алжирского народа, борющегося за своё национальное освобождение.

Делегации Советского Союза, Венгрии и других государств социалистического лагеря настоятельно требуют, чтобы Венгрия была ограждена от вмешательства иностранных реакционных сил в её внутренние дела и чтобы Генеральная Ассамблея ООН перешла к обсуждению стоящих в её повестке дня важнейших вопросов сохранения и укрепления мира.

Н. Чигирь.

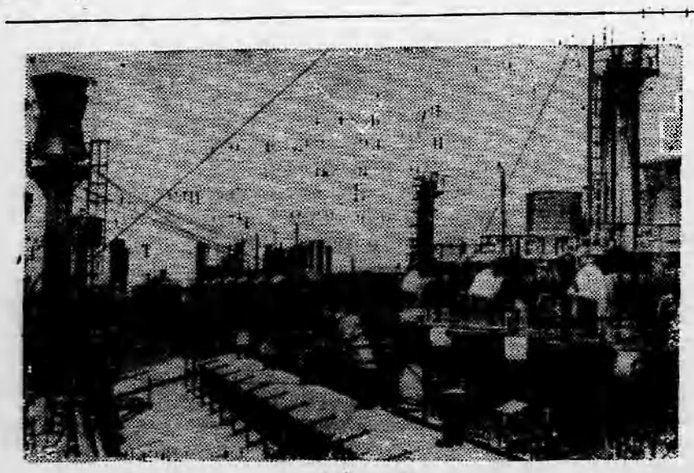

В Китайской Народной Республике быстрыми темпами развивается металлургическая промышленность. За последние годы освоено производство более 300 новых видов продукции, которых раньше не производилось в стране, в том числе фасонного проката, высококачественных легированных сталей и т. д.

На снимке: газовый завод Аньшаньского металлургического комбината.

Редактор Е. АРТЮХОВА.

Объявление

Доводим до сведения организаций и граждан, что приём платы за пользование электросветом производится 20 числа каждого месяца в кассе промартели и на расчётный счёт № 101001 в отделении госбанка.

Одновременно ставим в известность пользователей электросветом, что пользование электролампочками в 127 вольт не разрешается, не разрешается также пользоваться лампочками в 220 вольт свыше 40 ватт без ведома правления артели.

За несвоевременный взвос установленной платы освещение будет прекращено.

Правление промартели имени Ленина.

с. Ларьяк, типография Полиграфиздата Тюменского областного управления культуры Тираж 915 экз. Заказ 209

Пролетарии всех стран, соединяйтесь!

ЛЕНИНСКОЕ ЗНАМЯ

Орган Ларьякского райкома КПСС и районного Совета депутатов трудящихся, Тюменской области

Год издания 16-й

№ 100 (1148)
СРЕДА
13
ДЕКАБРЯ
1956 г.

Цена 10 коп.

Работники животноводства! Включайтесь в социалистическое соревнование за повышение продуктивности скота в зимний период!

Обеспечим образцовое проведение зимовки, добьемся надоя молока за стойловый период не менее 700—800 литров на фуражную корову! Дадим стране больше продуктов животноводства!

Повышать продуктивность животноводства в зимний период

В Директивах XX съезда КПСС по шестому пятилетнему плану развития народного хозяйства СССР предусматривается значительное увеличение производства молока, мяса и других животноводческих продуктов. Выполнение этой задачи требует значительного повышения продуктивности животноводства.

Истекший хозяйственный год в животноводстве—первый год шестой пятилетки показал, что в колхозах нашего района имеются все условия для того, чтобы получать высокие надои, выращивать высокопродуктивных животных. Сельхозартели и рыбартели района надоили молока от каждой фуражной коровы на 192 литра больше, чем в 1955 году. Отдельные доярки сельхозартели им. Калинина такие как Нагибина, Ильина, Шехирева и другие надоили по 1100—1200 литров молока на фуражную корову.

Среди свинарок хороших показателей добилась свинарка сельхозартели «Новая жизнь» Зинаида Папиен. Она получила и сохранила от семи свиноматок 116 поросят, это 16,5 деловых поросят от свиноматки. По 14 поросят от свиноматки получила свинарка сельхозартели имени Калинина Лупза Цет.

Однако в целом по району продуктивность животноводства низка. Колхозы не выполнили план по надою молока. Особенно низок выход молодняка.

Для работников животноводства наступил самый ответственный период—зимовка скота. Сейчас нет более важной задачи, чем настойчивая борьба за дальнейшее развитие общественного животноводства и повышение его продуктивности. Колхозы в этом году несмотря на неблагоприятные погодные условия заготовили достаточное количество грубых кормов для общественного животноводства. В каждом колхозе также имеются сочные корма и концентраты. Задача состоит в том, чтобы эти корма рационально расходовать.

Первые месяцы зимовки показали, что отдельные колхозы в этот ответственный период вступили неорганизованно и неподготовленными. Так, в сельхозартелях «Новая жизнь» и имени Калинина в момент размещения скота на стойловый период не были полностью отремонтированы и оборудованы скотные дворы. Плохо в начале зимовки обстояло дело и с кормлением животных. Так, например, в сельхозартели «Новая жизнь» животным скармливали сено плохого качества и без учета потребного количества корма для каждой группы животных, а также не была организована подкормка концентратами и минеральными кормами. Все это резко отразилось на продуктивности скота. И не случайно, что в сельхозартели «Новая жизнь» за октябрь и ноябрь на фуражную корову надоили только по 138 литров.

Все эти серьезные недостатки свидетельствуют о том, что правления колхозов, председатели тт. Белкин и Котович, зооветеринарные специалисты, обслуживающие эти колхозы, безответственно относятся к вопросам развития животноводства в колхозах.

Устранить имеющиеся недостатки в проведении зимовки—первейшая обязанность правлений колхозов, сельских Советов, специалистов сельского хозяйства.

Важнейшей задачей для работников животноводства является образцовое проведение зимовки скота, а также добиться того, чтобы за период стойлового содержания надоить по 700—800 лит. на каждую фуражную корову. Эта задача вполне реальна и выполнима в наших условиях. Для этого надо навести порядок на фермах в расходовании кормов. Необходимо корма выдавать по весу и лучшие из них скармливать дойному стаду, организовать повсеместно сдабривание, подкормку концентратами и минеральными веществами. Большое внимание должно быть уделено организации водопоя в животноводческих помещениях. Нельзя допускать того, чтобы дойных коров, особенно молодняк, выгоняли на водопой к речкам.

Для работы на животноводческих фермах должны быть закреплены постоянные кадры, способные на деле бороться за повышение продуктивности. Среди работников животноводства надо широко организовать социалистическое соревнование, направить на фермы лучших агитаторов для проведения там агитационно-массовой работы, регулярно подводить итоги социалистического соревнования, обобщать и распространять опыт передовых работников животноводства.

Долг первичных партийных организаций, сельских Советов, специалистов сельского хозяйства повседневно оказывать помощь правлениям колхозов и работникам животноводческих ферм в проведении зимовки скота.

В районной библиотеке

На днях районная библиотека приступила к работе в новом помещении. Светло, просторно и уютно стало в библиотеке. Теперь она имеет читальный зал, в нем оформлены фото-выставка о шестом пятилетнем плане развития народного хозяйства СССР, книжная выставка на тему: «135 лет со дня рождения Н. А. Некрасова — великого русского поэта-демократа», на столах последние номера газет и журналов, имеются шахматы, шашки и домино.

В эти дни в библиотеке особенно многолюдно. Каждый читатель стремится побывать в читальном зале, взять новую книгу в библиотеке.

Расширение помещения позволит сейчас библиотеке больше проводить массовой работы с читателями и будет способствовать улучшению всей работы библиотеки.

Выставка детского творчества

Недавно совет дружины Ларьякской средней школы организовал выставку детского творчества, в которой, кроме пионеров, приняли участие и школьники.

На выставке было представлено 47 экспонатов. Лучшими из них являются полочка из фанеры, фанерная шкатулка и рамочка, искусно выпиленные учениками 5—6 классов В. Озолиным, С. Ситниковым, В. Болтаевым. Большого внимания заслуживает работа, изображающая иллюстрации к басне Крылова «Слон и Моська», вырезанная также из фанеры учеником IV класса Славой Самсоновым.

Хорошо выполнены рисунки Б. Самариным, Р. Шабановым и В. Кайгородовым, изображающие иллюстрацию к произведению Гайдара «Сказка о военной тайне, о мальчишке кибальчишке и его твердом слове», «Прощание князя Олега с конем» и «Битва на Куликовом поле».

Красиво выполнены вырезки из бумаги учеником пятого класса В. Лопаткиным.

Учащиеся 3 класса под руководством учительницы В. Бабкиной изготовили коллективные работы—коллекции хвойных деревьев, коры различных деревьев. Ученики 4 касса представили на выставку работы на тему: «Что приготовляют из глины и песка».

Совет дружины дал справедливую оценку работам, представленным на выставку, и отметил лучших участников выставки премиями.

По родной стране



Новосибирская область. Кладовщик Коннова прибыла в целинный совхоз «Пролетарский» по комсомольской путевке. Сейчас она успешно работает механиком третьего отделения совхоза. По инициативе К. Конновой отделение ввело круглогодовой график ремонта тракторного парка. Сразу же после завершения уборки механизаторы приступили к ремонту тракторов и комбайнов.

На снимке: механик третьего отделения совхоза К. В. Коннова и тракторист П. Р. Попов проверяют коленчатый вал трактора.

Фото Е. Шуленова. Фотохроника ТАСС.

Новая ГЭС на севере Сибири

На Северо-Востоке Иркутской области, в самом центре Бодайбинского золотопромышленного района развернулись подготовительные работы по сооружению гидроэлектростанции на реке Мамакан.

Таежный Мамакан является левым притоком Витима и вместе с ним входит в бассейн Лены. Новая ГЭС будет иметь четыре агрегата общей мощностью в 60 тысяч киловатт.

Первая её очередь вступит в строй к концу шестой пятилетки.

(ТАСС).

Наполнение Иркутского водохранилища

Продолжается наполнение водохранилища Иркутской ГЭС. Бурлит, пенится на моторе стремительная ангарская вода, заливая побережье и часть островов.

Горизонт воды за плотиной неуклонно поднимается. 6 декабря утром уровень Ангары по сравнению с первоначальным вырос на 2 метра 62 сантиметра. Водный поток хлынул поверх временного земляного банкета с помощью которого река была перекрыта летом этого года. Затоплен остров Смажиха.

Гидроэнергомонтажники готовятся к пробной прокрутке первого агрегата. Её можно будет осуществить, когда вода поднимется на 6—7 метров.

(ТАСС).

Успехи люберецких машиностроителей

Закрепив успех, достигнутый в предоктябрьском соревновании, машиностроители Люберецкого завода имени Ухтомского, досрочно завершили годовой план. С начала года сверх производственной программы выпущено 245 сенокосилок, 2680 режущих барабанов к силосоуборочным комбайнам и на шесть с половиной миллионов рублей режущих частей для сельскохозяйственных машин.

Курская железная руда

Экспедиция, руководимая геологом Г. Г. Бочаровым, ведет сейчас работы по подготовке к освоению одного из крупнейших месторождений Курской магнитной аномалии, открытого и обследованного ею на территории Михайловского района. День Конституции СССР геологи и рабочие экспедиции встретили досрочным завершением годового плана разведочного бурения. Они определили места для проектирования сооружений горно-рудного предприятия, уточнили запасы железных руд, их качества и глубину залегания. Обнаружены мартеновские руды, исключительно богатые содержанием железа.

(ТАСС).

За тесное содружество семьи и школы в воспитании детей

В отчётном докладе ЦК КПСС на XX съезде выдвинут вопрос чрезвычайно большой важности—вопрос о новой системе воспитания детей. Основной задачей школьного воспитания должно явиться подлинно всестороннее развитие молодого поколения. От школы требуется не только вооружение учащихся основами наук, не только улучшение физического и нравственного воспитания, но и серьёзная подготовка учащихся к практической деятельности, к труду.

Однако итоги закончившейся первой четверти в Ларьякской средней школе не радуют нас успехами, ибо успеваемость низка, плохо обстоит дело и с дисциплиной учащихся. Да это и ясно. Плохая дисциплина, как следствие слабо поставленной воспитательной работы, породила низкую успеваемость.

В этом повинна прежде всего школа. Но уровень дисциплины и успеваемости детей в школе в какой-то мере зависит и от родителей, с которых не снимается ответственность за воспитание детей и которых должны глубоко волновать дела школы и успехи своих детей.

—Родители,—указывал талантливый писатель и крупнейший педагог—новатор А. С. Макаренко, всегда были и будут первыми воспитателями своих детей и должны серьёзно относиться к этим своим обязанностям. От этого во многом зависит будущее счастье детей и счастье самих родителей.

Многие родители учащихся Ларьякской школы уделяют большое внимание школе, держат с нею тесную связь и на основе этого правильно воспитывают своих детей. Так, родители Яровы регулярно посещают родительские собрания, следят за учёбой своего ребёнка по дневникам. Это даёт хорошие результаты, их сын Вова имеет отличную дисциплину и хорошо учится. Тесную связь со школой поддерживают родители товарищи Т. Паршукова, В. Сарманова, В. Васильева. Деятельное участие в работе школы принимают родители Малышкины. Они всегда посещают родительские собрания, принимают на них активное участие, высказывают ценные пожелания и советы. Родитель П. Малышкин после посещения урока в 3 классе (учительница В. Бабкина) пишет в редакцию: «Поприсутствовав на уроке в 3 классе и побеседовав с учителем, я понял насколько трудно работать учителю, если ему не помогают родители воспитывать их детей. Многие ученики, родители которых часто посещают школу, например, Куликова, Сптникова, Кривошеин прекрасно ведут себя на уроке, они внимательны и дают хорошие ответы. Однако отдельные учащиеся невнимательны, шаловливы, нарушают дисциплину на уроке. Я советую родителям Виктора Пяткова, Бориса Слинкина, Шуры Пиминова чаще посещать школу, оказывать повседневную помощь учительнице В. Бабкиной в воспитании их детей. Это поможет во-время исправить поведение, подтянуть детей в учёбе и бороться с неуспеваемостью в школе».

Воспитание детей требует большого умения. А. С. Макаренко подчеркивает, что ведущая роль в деле воспитания детей в семье должна принадлежать школе. Школа обязана руководить семьёй, поскольку она является государственным социалистическим учреждением и вооружена педагогической наукой, знанием того, как нужно правильно организовать воспитание.

Одним из видов связи школы с семьёй является педагогическая пропаганда.

Однако пропаганды с родителями со стороны Ларьякской средней школы проводится не достаточно и она не является ещё действенной. Так, на одном из родительских собраний был прочитан доклад «Об авторитете родителя», но нужного эффекта он не дал, так как был чисто теоретического характера, построен сухо и недостаточно связан с местными фактами.

Отдельные родители ещё мало интересуются учебой своих детей, не поддерживают связи со школой и учителями. Например, родительница А. Медведева не посещает родительских собраний, не интересуется, как учатся и ведут себя её дети. Не посещают родительских собраний и не поддерживают связи с учителями родители Тюльковы. В результате их сын является неуспевающим.

Некоторые родители неправильно понимают свою роль в воспитании детей и вместо действенной помощи школе, всецело обвиняют учителей в в плохом поведении и учёбе своих детей. Так, родительница ученицы 1 класса К-Еганской школы тов. Иванова, придя в школу с дочерью, в присутствии других детей кричала на заведующую школой тов. Вайветкину, упрекая её в том, что она плохо воспитывает детей и угрожая «разнести» школу. Своим поступком родительница Иванова только подорвала авторитет учителей школы и нанесла вред делу воспитания её дочери и других детей.

Дети одинаково быстро воспринимают и хорошее и дурное и качества, выработанные в детстве, во многом определяют их последующее развитие. Поэтому очень важно правильно наладить воспитание детей в семье, чтобы действовать не вслепую, не от случая к случаю, а вполне уверенно и сознательно, преодолевая трудности воспитательного дела.

Родители должны стремиться узнать, как оказать детям помощь в выполнении домашних заданий, какие требования предъявляет школа к режиму школьника, как он себя ведёт в школе, как относится к выполнению домашних заданий, в каких кружках состоит и т. д. и на основе советов учителей помогать детям выполнять требования, предъявляемые школой. Так, с помощью тесной связи со школой, осуществляя постоянный контроль за учёбой и поведением детей семья окажет неоценимую помощь школе в выполнении задачи великого государственного значения—воспитания детей в духе коммунизма.

Интересный пионерский сбор

С каким нетерпением ждали учащиеся день 8 декабря! Ведь только прошла знаменательная дата — XX-я годовщина Советской Конституции. Какой это славный день для нашей страны!

Такой день по-настоящему отметили и пионеры Ларьякской средней школы. К этому дню они готовились целый месяц. На сборе совета дружины было решено провести пионерский сбор на тему: «Дружба народов». Как его сделать интересным и полезным? Пионеры пригласили гостей, чтобы они рассказали на эту тему. К этому сбору решили подготовить выставку творчества пионеров, пополнить состав дружины. Всё это было решено заранее единогласно.

Много кропотливого труда вложили ребята в подготовку к этому сбору. Наконец, они, празднично одетые в пионерскую форму, под звуки горна, выстроились на линейку. Здесь же торжественно приняли в пионеры 15 учащихся — второклассников. Ведь это целый отряд!

Бодрые, жизнерадостные они собрались в класс. Под бурные аплодисменты пионерам были вручены премии за работы, сделанные для выставки. Затем ребята внимательно прослушали беседу отрядного вожатого Владимира Ярова о двадцатилетии Советской Конституции.

Особенно заинтересовали пионеров выступления приглашенных на сбор гостей А. В. Вискуновой и Н. К. Зайцева о дружбе народов нашей страны и стран всего мира.

Зав. отделом пропаганды и агитации РК КПСС тов. Зайцев рассказал пионерам о жизни народов демократических стран, посещённых им в этом году. Это вызвало большой интерес у ребят, они задавали много вопросов и здесь же решили лучшему отряду дать адрес для переписки с пионерами этих стран.

В. Шешукова.

Г. В. Плеханов—первый распространитель марксизма в России

(к 100-летию со дня рождения)

11 декабря трудящиеся нашей страны отметили 100-летие со дня рождения одного из первых марксистов, видного деятеля русского и международного социалистического движения, выдающегося русского философа и пропагандиста марксизма Г. В. Плеханова.

Несмотря на то, что Плеханов был выходец из мелко-помещичьей семьи, он, ещё будучи студентом, установил связь с народниками, с рабочими Петербурга и включился в революционную деятельность.

В 1877 г. Плеханов вступил в народническую организацию. С 1878 г. стал одним из редакторов органа народников «Земля и воля». Скрываясь от преследования царского правительства, 15 января 1880 года Плеханов эмигрировал за границу. Он усиленно изучал марксистскую литературу, знакомился с западно-европейским рабочим движением. Плеханов порвал с народничеством и в 1883 году организовал за границей первую русскую марксистскую группу «Освобождение труда», которая подняла знамя марксизма в русской заграничной печати в то время, когда социал-демократического движения в России ещё не было.

С 1883 г. по 1903 г. Плеханов выступал как революционный марксист. За этот период он написал ряд превосходных работ против народников. Теоретические работы Плеханова, относящиеся к этому периоду, принесли огромную пользу русскому рабочему движению. В 1883 году была напечатана и отправлена в Россию первая марксистская работа Плеханова «Социализм и политическая борьба», в которой он дал изложение марксизма применительно к условиям России. На основе анализа экономических отношений Плеханов показал, что вопрос о том быть или не быть капитализму в России уже решен самим ходом экономического развития страны. Здесь же Плеханов показал, что освобождение рабочего класса, есть дело самого рабочего класса, а не группы заговорщиков и что революционное движение в России должно привести к соединению с политической борьбой. Такие работы как «Социализм и политическая борьба», «К вопросу о развитии монистического взгляда на историю» расчистили почву для победы марксизма в России. Плеханов первый из русских марксистов выступил против народнической теории. Своими трудами он нанёс серьёзный удар народничеству. На основе анализов экономических отношений пореформенной России он показал всю вредность и беспочвенность теории народников о переходе России к социализму через крестьянскую общину, о некапиталистическом пути развития России.

По у Плеханова, у группы «Освобождение труда» в целом, были серьёзные ошибки. В программе группы были ещё остатки народнических взглядов.

Окончательный идейный разгром народничества завершил в 90-х годах В. И. Ленин. Плеханов не понимал, что только в союзе с крестьянством пролетариат одержит победу над царизмом. Крестьянство он в некоторых своих работах не принимал во внимание. «Кроме буржуазии и пролетариата, — говорил он,—мы не видим других общественных сил, на которые можно было бы опираться в революции». Плеханов считал либеральную буржуазию силой, которая может оказать поддержку революции. Эти ошибки были зародышем его будущих меньшевистских взглядов, исходным пунктом отрицания им гегемонии пролетариата в буржуазно-демократической революции.

После II съезда РСДРП Плеханов стал на позиции примиренчества к оппортунистам, а затем сам скатился к оппортунизму, примкнул к меньшевикам. В годы мировой империалистической войны (1914—1918) он защищал меньшевистскую тактику оборончества, к Великой Октябрьской революции отнёсся враждебно.

Только В. И. Ленин сумел до конца разбить ошибочные взгляды Плеханова, разработал теорию социалистической революции и привёл рабочий класс и крестьянство к победе пролетарской революции в России.

Несмотря на допущенные ошибки Плеханов имеет большие заслуги. Все лучшее, что было написано Плехановым относится к периоду 1883—1903 гг., до его поворота к меньшевизму. За этот период он дал массу превосходных сочинений, особенно против оппортунистов, махистов, народников. Большой заслугой Плеханова является его борьба за философский материализм, против идеализма. В трудах Плеханова имеется серьёзная марксистская разработка отдельных вопросов материалистического понимания истории, как, например, вопроса о роли личности в истории. В. И. Ленин указал и на крупные недостатки и ошибки в философских работах Плеханова.

Плеханов был вождем пролетариата мирного времени, начального периода развития марксизма в России. С наступлением революционной эпохи Плеханов не смог стать во главе масс. Он не понял сущности новой эпохи, эпохи империализма и пролетарских революций, не сумел революционную марксистскую теорию связать с практикой социалистической революции в России.

Редактор Е. АРТЮХОВА.

с. Ларьяк типография Полиграфиздата Тюменского областного управления культуры Тираж 915 экз. Заказ 212

Пролетарии всех стран, соединяйтесь!

ЛЕНИНСКОЕ ЗНАМЯ

Орган Ларьякского райкома КПСС и районного Совета депутатов трудящихся, Тюменской области

Год издания 16-й

№ 101 (1149)
ВОСКРЕСЕНЬЕ
16
ДЕКАБРЯ
1956 г.

Цена 10 коп.

Вчера открылась XIV-я районная комсомольская конференция. Конференция обсудила вопрос о работе РК ВЛКСМ ва отчётный период. С докладом по этому вопросу выступил секретарь РК ВЛКСМ тов. Пальянов. После отчётного доклада делегаты конференции приступили к прениям.

Сегодня конференция продолжает свою работу.

За тесную связь сельских Советов с массами

Сейчас весь советский народ активно борется за претворение в жизнь решений XX съезда КПСС. Первый год шестой пятилетки ознаменовался новым мощным подъёмом трудовой и политической активности трудящихся, досрочным выполнением взятых обязательств.

Поддержать патриотическое стремление всех тружеников района, досрочно выполнить свои производственные задания—прямой долг и обязанность сельских Советов. Сельские Советы с их многочисленной армией депутатов и сельского актива обязаны заниматься живой, организаторской работой в массах, глубоко вникать в работу колхозов, предприятий и учреждений.

За последнее время, выполняя решения партии и правительства, некоторые сельские Советы улучшили организаторскую работу в массах, больше стали уделять внимания организационно-массовой работе, а также конкретнее заниматься работой колхозов, предприятий и учреждений. Так, например, заметно улучшил работу Охтеурский сельский Совет (председатель т. Сафонов). Здесь аккуратно созываются сессии и заседания исполкома сельсовета, на которых обсуждаются самые насущные вопросы. Помимо вопросов производственного характера в этом году были обсуждены такие вопросы, как о выполнении наказов избирателей, о работе постоянной бюджетно-финансовой комиссии и другие. Большинство депутатов активно участвуют в разрешении задач, стоящих перед сельским Советом. Здесь депутаты более регулярно отчитываются перед избирателями и держат с ними тесную связь. Многие депутаты сельского Совета занимают авангардную роль на производстве и являются хорошими общественниками. Например, депутат Фёдор Семёнович Сигильетов является передовиком рыбодобычи, активно участвует в подготовке и разрешении вопросов на сессиях, а также выполняет работу и как член торгово-промысловой постоянной комиссии. Депутат Евгенья Андреевна Натускина—зверовод колхоза имени Сталина ежегодно получает по 3 и более щенка на штатную самку и другие.

Лучше чем в прошлом году стал проводить работу Б-Тарховский сельский Совет (председатель тов. Ершов). Сельский Совет совместно с депутатами и активом организовал большую работу по оказанию помощи колхозу имени Микояна в организации рыбодобычи, в заготовке кормов для общественного животноводства, в результате чего колхоз досрочно справился с выполнением годового плана рыбодобычи и обеспечил в достаточном количестве животноводство грубыми и сочными кормами.

Неплохо поставлена оргмассовая работа в Ларьякском сельском Совете. Здесь за первое полугодие перед избирателями отчитались все депутаты Совета. Все наказы избирателей обобщены и большинство из них выполнены (построена в райцентре баня, в Чехломее—медпункт и другие).

Однако в деятельности некоторых сельских Советов имеются серьёзные недостатки. Особенно это относится к Вампугольскому и Нижне-Вартовскому сельским Советам. Так, например, в Нижне-Вартовском сельском Совете (председатель тов. Решетников) не все депутаты отчитываются перед избирателями, к сессиям плохо готовятся, депутаты и актив работают ещё далеко неудовлетворительно. В результате этого колхозы Нижне-Вартовского сельского Совета не справляются с выполнением плана рыбодобычи, серьёзные недостатки допускаются в проведении зимовки скота, много сигналов с мест о плохой работе торговых пунктов, культурно-просветительных учреждений и т. д. Такое же положение дел и в работе Вампугольского сельского Совета (председатель тов. Синюгин).

Необходимо сельским Советам коренным образом перестроить свою работу и в первую очередь усилить связь с массами. Сила Советов в неразрывной связи с массами. Только при этом условии Советы смогут успешно справиться с поставленными перед ними задачами, явятся достойными организаторами борьбы за претворение в жизнь решений XX съезда партии.

В работе Советов должны принимать активное участие все депутаты. Каждый депутат должен помнить, что он облечён высоким доверием народа, является его верным слугой, а это значит, что ему надо честно и добросовестно исполнять почётные обязанности народного избранника.

Весь смысл работы сельских Советов состоит в том, чтобы обеспечить неуклонный рост всех отраслей хозяйства, добиться дальнейшего улучшения материального благосостояния и культурного уровня трудящихся, организовать борьбу за выполнение планов, за получение высоких урожаев всех сельскохозяйственных культур и рост продуктивности животноводства каждым колхозом, предприятием.

По Советскому Союзу

★ ★ ★



Саратовская область. На строительство Саратовской ГЭС прибыл новый дизель-электрический землесос ДЭ-15, построенный в Чехословакии по чертежам советских инженеров.

Мощность землесоса — 250 кубометров грунта в час, управление им полностью автоматизировано.

Сейчас землесос работает на расчистке фарватера.

На снимке: багермейстер комсомолец Владимир Кулешов у пульта управления землесосом.

Сплошная электрификация сельских районов на базе Куйбышевской ГЭС

На базе использования энергии Куйбышевской ГЭС развернулась сплошная электрификация Ставропольского района. Сельские посёлки один за другим подключаются к электрическим сетям. Болжский ток пошел в сёла Белозерка, Хрящёвка, Татарские выселки, Подстенки. На очереди—сплошная электрификация Сосновосолонецкого района. Там строится подстанция, которая будет питаться электроэнергией Жигулёвска и в 1957 году даст ток 16 колхозам. В этом же году будут построены ещё три подстанции, которые позволят электрифицировать колхозы Пестровского, Утевского и Колдыбанского районов.

Разрабатывается план сплошной электрификации сельских районов Куйбышевской области на базе использования электроэнергии Куйбышевской ГЭС.

(ТАСС).

Быстрорастущие леса, ореховые рощи, лесосады

В Министерстве сельского хозяйства СССР разработаны планы широкого разведения во вновь создаваемых лесах быстрорастущих древесных пород, орехоплодовых и технических культур. Только в государственном лесофонде в ближайшие четыре года намечается провести посадку этих пород и культур на площади свыше 460 тысяч гектаров.

Весной в стране начнется закладка новых плантаций для выращивания семянцев тополей, лиственницы, берёзы, белой акации и других быстрорастущих древесных пород.

На площади свыше 150 тысяч гектаров намечается посадить ореховые рощи, заложить новые лесосады. Наиболее крупные массивы ореховых насаждений создаются на Украине, в Узбекистане, Таджикистане и Киргизии.

(ТАСС).

СИБИРСКИЕ ТКАНИ

Канский хлопчатобумажный комбинат (Красноярский край), одно из многих предприятий, возникших в Сибири во время Великой Отечественной войны. С тех пор проведена большая работа по его расширению. Ввод в строй второй очереди комбината позволил более чем втрое увеличить выпуск продукции.

В текущем году только сверх плана стране дано около 4 миллионов метров ткани.

(ТАСС).

На строительстве Назаровской ГРЭС

В шестой пятилетке вступит в строй Назаровская ГРЭС (Красноярский край).

По призыву партии на строительство электростанции прибыло много молодёжи. Сейчас почти полуторатысячный коллектив стройки ведёт подготовительные работы. В эксплуатацию уже сдано около 2,5 тысяч квадратных метров жилой площади. Возводится комплекс предприятий по производству строительных материалов.

(ТАСС).

Трудовые дела комсомольцев района

Районная комсомольская организация к своей отчётно-выборной конференции пришла ещё более сплоченной и организованной, способной на деле претворять в жизнь решения партии и правительства. За отчётный период комсомольская организация значительно пополнила свои ряды за счёт передовой молодёжи колхозов и промышленных предприятий. Первичные комсомольские организации организационно окрепли.

Комсомольцы и молодёжь района внесли немалый вклад в дело выполнения стоящих задач перед районом. Большую помощь комсомольцы и молодёжь оказали в деле выполнения плана рыбодобычи. Так, в летний период на рыбном промысле было организовано восемь комсомольских звеньев и занято более 140 человек из числа комсомольцев и молодёжи. Комсомольско-молодёжное звено рыбартели им. Молотова, руководимое членом ВЛКСМ тов. Камным, выловило рыбы свыше 35 процентов годового плана колхоза, рыболовецкая бригада рыбартели «Передовик» под руководством комсомольца Пыгатова выполнила годовое задание на 104 процента.

Хорошо поработали на Комсомольском и Пыльинском засольных пунктах комсомолки Зиновьева и Зарубина.

Свыше 70 человек комсомольцев и молодёжи занято на постоянной работе в сельскохозяйственном производстве, а во время заготовки кормов и уборки урожая работало свыше 160 человек. Кроме того, в этот период комсомольские организации райцентра и Н-Вартовска направили на работу в колхозы сто человек комсомольцев и молодёжи.

Позыми производственными показателями встречают открытие районной комсомольской конференции комсомольцы и молодёжь занятые на пушном промысле. Молодые охотники Сидор Каткалев из колхоза «Передовик», Иван Кунин из колхоза «Комсомолец» и другие уже перевыполнили годовые задания по отстрелу пушнины.

Хороших показателей в соревновании добились передовые комсомольцы Октябрьского ЛЗУ. Комсомольско-молодежная бригада под руководством члена ВЛКСМ Гракова на штабелевке леса ежедневно выполняет задания на 120 — 150 проц. Молодые трактористы тт. Найден и Радионов успешно справляются с заданиями на трелёвке леса. По полторы-две нормы выполняют сучкорубы тт. Малкина и Ларионова.

А. Пальянов.

Собеседование с самостоятельно изучающими текущую политику

10 декабря с. г. отделом пропаганды и агитации РК КПСС и кабинетом партийного просвещения было проведено собеседование с самостоятельно изучающими вопросы текущей политики по докладу М. А. Суслова «О 39-й годовщине Великой Октябрьской социалистической революции».

Активное участие в собеседовании приняли члены КПСС П. Малышкин и С. Кайгородова. Тов. Малышкин хорошо осветил вопрос о значении Великой Октябрьской социалистической революции для нашей страны.

—Наша страна, — сказал П. Малышкин, — превратилась за короткий срок из отсталой, аграрной страны в великую индустриально-колхозную державу благодаря Великой Октябрьской социалистической революции. Успешно выполняют труженики нашей страны государственный план по выпуску промышленной продукции. Мы с радостью воспринимаем,—говорит тов. Малышкин,—заявление М. Суслова о том, что в нынешнем году труженики сельского хозяйства собрали рекордный урожай за всю историю нашей страны и что советские люди стали лучше питаться, лучше одеваться и культурнее жить.

С. Кайгородова, всесторонне осветила вопрос о международном значении Великой Октябрьской социалистической революции. Она остановилась на общих чертах и закономерностях победы пролетарских революций. Тов. Кайгородова отметила, что каждая страна вносит свой вклад в теорию и практику социализма, тем самым подтверждая творческий характер марксизма — ленинизма. В подтверждение своего выступления С. Кайгородова привела заявление Председателя Постоянного Комитета Всекитайского Собрания Народных представителей на VIII съезде Компартии Китая Лю Шао-Ци.

«Несмотря на то, что революция в нашей стране имеет много своих особенностей, китайские коммунисты рассматривают свое дело как продолжение Великой Октябрьской революции» (политический отчёт ЦК КПСС VIII съезду КПК).

В собеседовании приняли участие и другие присутствующие товарищи. Однако многие коммунисты, такие как: А. Брандис, П. Васильев (парторганизация РК связи), Н. Суслов (парторганизация исполкома райсовета), А. Жилина (Ларьякская территориальная парторганизация) не считают нужным посещать собеседования и не явились на него. Секретарям этих парторганизаций нужно разобраться в причине неявки товарищей на собеседование.

После собеседования все присутствующие товарищи высказали желание чаще собираться на собеседования и избрали тему на следующее занятие «Об итогах работы VIII съезда Компартии Китая.

И. Сарманов.
Зав. кабинетом партийного просвещения.

Торговля из-под прилавка

Недавно заступившая на работу продавец Пыльинского магазина тов. Морохова уже нарушает советскую торговлю. Прежде всего, она нарушает режим рабочего дня, открывая магазин тогда, когда ей вздумается, а иногда магазин совсем не открывается. С покупателями тов. Морохова груба. Кроме того, тов. Морохова имеет обыкновение вести продажу из-под прилавка. Однажды она отказалась продать продуктов и напрос членам команды с катера райрыболовпотребсоюза, заявив, что в магазине ничего нет. Но вслед за этим продала работнику лесхоза и муки и других продуктов. Сахару было продано десять килограммов в одни руки, тогда как для больных муки в магазине купить невозможно, по рулонам рыбаки также не могут её купить.

Завезенные промышленные товары (пальто, шапки, сапоги, валенки) также продаются из-под прилавка, причем потребителям из других населенных пунктов.

На замечания и требования покупателей тов. Морохова не обращает внимания.

Не пора ли призвать тов. Морохову к порядку?

Соколов.



Румынская Народная Республика. Металлургический комбинат в Хунедоаре—одно из крупнейших предприятий страны. В этом году на комбинате введены в строй действующих новые производственные объекты, в том числе крупные доменные печи.

На снимке: новая доменная печь на металлургическом комбинате в Хунедоаре.

СВОДКА

о ходе выполнения плана рыбодобычи на 10 декабря

Наименование колхозов	проц. выпол.
(в проц. к годовому плану)	
По колхозам	
«Новая жизнь»	130,7
«Ударник 2-й пятилетки»	125,0
«Передовик»	105,2
Им. Микояна	103,1
«Красная звезда»	102,5
Им. Сталина	90,5
Им. Ворошилова	80,0
«Комсомолец»	71,6
Им. Молотова	68,9
Им. Калинина	62,2
«Красное знамя»	54,1
По рыбучасткам	
Ларьякский	102,6
Б-Тарховский	99,4
Корликовский	95,0
Охтеурский	78,0
Н-Вартовский	66,7
По району	88,4

СВОДКА

о заготовке дикой пушнины по колхозам и рыбкоопам района на 10 декабря
(в проц. к годовому плану)

По колхозам	
«Ударник 2-й пятилетки»	144,0
Им. Ворошилова	128,6
Им. Ленина	128,5
Им. Молотова	124,5
«Передовик»	116,7
«Красная звезда»	106,3
«Красное знамя»	89,8
«Комсомолец»	84,8
Им. Микояна	38,7
Им. Сталина	32,7
Им. Калинина	16,2
«Новая жизнь»	3,5
По рыбкоопам	
Н-Вартовский	216,2
Ларьякский	143,3
Корликовский	104,8
Охтеурский	103,3
По району	141,6

По следам неопубликованных писем

Селькор тов. Вайветкина в своей корреспонденции сообщила в редакцию газеты «Ленинское знамя» о том, что в К-Егане «Красный чум» (заведующая тов. Тайлашева) работает плохо, вечера молодежи не проводятся. Мало ведется также массово-политической работы среди рыбаков на местах промысла, т. к. тов. Тайлашева у рыбаков не бывает.

Копия заметки нами была направлена в отдел культуры для расследования и принятия мер.

На днях заведующий отделом культуры тов. Елисеев сообщил в редакцию, что факты, изложенные в корреспонденции, подтвердились. Заведующей Красным чумом тов. Тайлашевой по административной линии со стороны отдела культуры объявлен выговор и предупреждение о том, что если она в дальнейшем не устранит недостатки в работе К-Еганского Красного чума, то будет стоять вопрос о пребывании тов. Тайлашевой на работе в Красном чуме.

Изменение географии Нижней Волги

Долина Волги в пределах Сталинградской и Саратовской областей в ближайшее время претерпит коренные изменения. Она станет дном огромного водохранилища на обширном пространстве от Сталинграда до города Балаково, Саратовской области. После постройки Саратовской гидроэлектростанции долина реки окажется затопленной и выше Балаково.

В створе Сталинградской плотины уровень воды в Волге поднимется с 11 до 26 метров, у южной границы Саратовской области, в районе села Золотого,—до 15 метров. Водохранилище затопит всю левобережную пойму. Волга как бы немного сместится влево, в степную часть. Повысится уровень воды в реках, впадающих в Волгу. Тем самым будет обводнена заволжская степь. Получат влагу сухие земли, увеличится площадь посевов.

Сталинградское водохранилище вместит почти пятьдесят миллиардов кубометров воды. Сток Волги зарегулируется, и паводка почти не будет. Резко уменьшатся паводки в Волго-Ахтубинской пойме и в дельте Волги. Не будет и весеннего ледохода: лед просто растает на месте.

Грандиозные водохранилища—Куйбышевское, Сталинградское, Саратовское и Цимлянское, разветвленная сеть оросительных каналов, а также создаваемые пруды и водоемы в значительной мере смягчат климат Заволжья и Прикаспийской низменности.

Волжские водохранилища дадут для орошения и обводнения Заволжья и Северного Прикаспия более 25 миллиардов кубометров воды в год. Зоной орошения и обводнения станут левобережные районы Среднего и Нижнего Поволжья и сухие земли Сарпинской низменности. Важнейшим и многообещающим районом орошаемого земледелия явится Волго-Ахтубинская пойма.

Для орошения холмистых заволжских земель к северу от Сталинградской плотины вода будет подаваться мощными насосными станциями. Они поднимут в оросительные системы миллионы кубометров воды на высоту сорок и более метров.

Орошение позволит расширить производство зерновых культур, ускорит развитие овоще-картофельных и животноводческих баз вокруг Сталинграда, Саратова, Астрахани, Энгельса, Камышина, Вольска, Пугачева. Искусственное орошение откроет широкие перспективы для освоения новых культур, в частности сахарной свеклы и риса. Волго-Ахтубинская пойма, например, не уступает по своим климатическим условиям лучшим районам рисосеяния Японии.

Орошение и обводнение земель создадут новые возможности для развития полезащитных лесных полос вдоль оросительных каналов, по оврагам, балкам и на песках. Главное назначение лесов Нижнего-Поволжья—это накопление и сохранение влаги в почве и защита полей от восточных суховеев.

Гигантское гидростроительство на Волге нарушит условия естественного размножения и нагула промысловых рыб Волго-Каспийского бассейна, в особенности белуги и осетра, а также все нерестилища белорыбицы (одной из самых ценных рыб Волго-Каспийского бассейна), сельди-черноспинки и каспийской миноги расположены в Средней и даже Верхней Волге, в Каме и её притоках. Теперь они отрезаны от Каспия плотиной Куйбышевской гидроэлектростанции, а в ближайшее время Волга будет перегорожена еще и плотиной Сталинградской ГЭС. Рыбе уже нет возможности совершать далекие путешествия вверх по Волге. Между тем добыча проходных осетровых рыб (осетр, севрюга, белорыбица) в Советском Союзе составляет свыше 90 процентов мировой добычи, причем основная доля уловов этой рыбы приходится на Волго-Каспийский бассейн. А ведь надо позаботиться не только о поддержании, но и об увеличении рыбных запасов.

Эту задачу в условиях зарегулированного стока рек советские ученые и рыбоводы решают двумя путями. Во-первых, ниже Сталинградской плотины намечается построить рыборазводные заводы. В них будут искусственно выводиться мальки из икры проходных рыб и затем выпускаться в Волгу. Оттуда они попадут в Каспийское море. На одном из рукавов Волги уже в текущем году вступит в действие завод по разведению белорыбицы. Во-вторых, предполагается методом мичуринской гибридизации вывести непроходные разновидности осетровых рыб.

Большое народнохозяйственное значение имеет и задача сохранения и повышения запасов судака, леща, жереха, сома, налима, которые всю свою жизнь проводят в Волге и её притоках. В районах водохранилищ будут созданы хозяйства, которые займутся выращиванием молоди этих пород рыб. Будут пересаживаться в водохранилища и взрослые рыбы. В Куйбышевское море, например, нынешним летом уже выпущено 7500 взрослых сазанов, доставленных в специальных баржах из-под Астрахани.

Подъем воды в Волге сделает её еще более судоходной. Крупные волжские пристани станут речными портами огромной водной магистрали, связывающей Москву со всеми морями европейской части СССР.

В. ГОРЦЕВ.
Кандидат географических наук.

с. Ларьяк, типография Полиграфиздата Тюменского областного управления культуры Тираж 915 экз. Заказ 215

Пролетарии всех стран, соединяйтесь!

ЛЕНИНСКОЕ ЗНАМЯ

Орган Ларьякского райкома КПСС и районного Совета депутатов трудящихся, Тюменской области

Год издания 18-й

№ 102 (1150)
ЧЕТВЕРГ
20
ДЕКАБРЯ
1956 г.

Цена 10 коп.

1
СССР

Работники рыбной промышленности! Увеличивайте добычу рыбы и выпуск рыбной продукции! Улучшайте организацию производства! Повышайте качество и снижайте себестоимость продукции! Больше внимания рыбоводству и охране рыбных запасов!

(Из Призывов ЦК КПСС к 39-й годовщине Великой Октябрьской социалистической революции).

Полным ходом вести рыбодобычу в зимний период

Идёт последний месяц этого года. Многие колхозы прилагают все усилия к тому, чтобы выполнить годовой план рыбодобычи и не остаться в долгу у государства. Так, рыбартель имени Микояна план IV квартала выполнила на 126 процентов, а годовой план —на 104,3 процента. Справились с выполнением годового плана рыбодобычи колхозы «Красная звезда», «Новая жизнь», бригада Корликовского гослова.

Однако в целом район ещё далёк от выполнения годового плана добычи рыбы. На 15 декабря он выполнен всего лишь на 88,9 процента, в то время как в прошлом году на 20 декабря план был выполнен на 105,5 процента.

В чём причина такого позорного отставания, особенно в таких рыбартелях, как имени Молотова (председатель тов. Васильев), «Красное знамя» (председатель тов. Новосельцев), «Комсомолец» (председатель тов. Прасин)? Ведь в прошлом году все они досрочно выполнили годовой план. Взять, например, рыбартель имени Молотова. На 15 декабря здесь был выполнен годовой план на 100 процентов, а план IV квартала—на 129 процентов, а сейчас годовой план выполнен только на 68,9 процента, а план IV квартала—на 37 процентов. Разве в колхозе имени Молотова другие рыбоугодья или другие рыбаки? Всё попрежнему. Даже больше в этом году было возможностей для выполнения годового плана. Только безответственным отношением правления этой рыбартели, её председателя тов. Васильева к организации рыбодобычи можно объяснить провал выполнения плана. Такое же положение в рыбартелях «Красное знамя» и «Комсомолец».

Нельзя не отметить и такой факт, что рыбартель «Передовик» (председатель тов. Беклемышев) ещё 1 октября выполнила годовой план рыбодобычи, но после этого повидимому успехи успокоили тов. Беклемышева и он решил рыбодобычей не заниматься и поэтому неслучайно, что с 1 октября по настоящее время в рыбартели добыли только 82 центнера рыбы, выполнив план IV квартала на 20 процентов.

Наш район находится в большом долгу у государства. Всего колхозами и бригадами гослова недодано государству более 1500 центнеров рыбы, а до конца года остались считанные дни. Это должно встревожить руководителей рыбзавода, рыбучастков, правления колхозов, партийные организации и сельские Советы, которые должны принять решительные меры к тому, чтобы в зимний период вести полным ходом лов рыбы каждым колхозом.

В эти дни необходимо особое внимание уделить правильному использованию орудий лова. В наших условиях надо в полной мере использовать мелкие ловушки как-то: фитили, вентеря и другие, снабдив ими рыбаков из расчёта пять-шесть ловушек на каждого рыбака. В каждом колхозе надо добиться того, чтобы было поставлено плановое количество запоров и принять все меры к облову их неводами, котцами, повсеместно обловить живуны, а также принять другие меры, способствующие увеличению добычи рыбы в зимний период.

Руководители рыбопромышленных предприятий и колхозов обязаны проявить особую заботу о рыбаках, создать им все условия для высокопроизводительной работы в зимний период. Для каждой бригады и звена должен быть выделен транспорт. На местах скопления большого количества рыбаков надо организовать приёмку рыбы, торговлю предметами первой необходимости, позаботиться о культурном досуге промысловиков.

От партийных и комсомольских организаций требуется ещё шире развернуть среди рыбаков района социалистическое соревнование, добиваться того, чтобы каждый из них выполнял и перевыполнял установленные задания.

Долг работников рыбной промышленности, правлений колхозов, сельских Советов — обеспечить высокие темпы подлёдного промысла, приложить все усилия к выполнению годового плана рыбодобычи.

Освоение целины продолжается

После успешного освоения 20 млн. гектаров новых земель в Северо-Восточных районах Казахстана началось наступление на целину на Юге — в казахстанской части Голодной степи. В ближайшие годы здесь намечено освоить под посевы хлопчатника 100 тысяч гектаров земель с плодородными лесовыми почвами. По производству хлопка Казахстан займёт второе место в стране после Узбекистана.

Организованы первые два из 11 новых хлопководческих совхозов.

(ТАСС).

СВОДКА

о ходе выполнения плана рыбодобычи на 15 декабря

Наименование колхозов	проц. выпол.
(в проц. к годовому плану)	
По колхозам	
«Новая жизнь»	130,7
«Ударник 2-й пятилетки»	126,0
«Передовик»	105,7
Им. Микояна	104,3
«Красная звезда»	103,0
Им. Сталина	90,5
Им. Ворошилова	80,2
«Комсомолец»	74,1
Им. Молотова	68,9
Им. Калинина	62,2
«Красное знамя»	54,1
По рыбучасткам	
Ларьякский	103,2
Б-Тарховский	100,0
Корликовский	96,0
Охтеурский	78,0
Н-Вартовский	66,8
По району	88,9

Заслуженный отдых

15 декабря сессия Ларьякского сельского Совета проводила на пенсию ветерана труда—председателя Ларьякского сельского Совета Ивана Леонтьевича Чернанского, посвятившего более 40 лет своей жизни работе в торговой системе и в советских органах.

Ивану Леонтьевичу 65 лет, но до последних дней он отдавался работе со всей любовью и энергией. За период трудовой деятельности Иван Леонтьевич трижды награждался Почётными грамотами окружного Совета депутатов трудящихся, два раза—Почётными грамотами районного Совета депутатов трудящихся, в 1945 году был удостоен правительственной награды — медали «За доблестный труд в Великой Отечественной войне 1941—1945 годов».

Большую и славную жизнь прожил Иван Леонтьевич. Он является достойным примером в труде для других.

Партия и правительство позаботились о спокойной старости Ивана Леонтьевича. По новому Закону о пенсиях на себя и двух иждивенцев он будет получать 959 рублей в месяц. Такая пенсия вполне обеспечит его семье зажиточную жизнь.

В день ухода с трудового поприща на сессии ветерану труда—Ивану Леонтьевичу вручён подарок—мужской костюм.

Иван Леонтьевич был взволнован всеобщим вниманием. В своём ответном выступлении он горячо поблагодарил Коммунистическую партию, Советское правительство, райком КПСС и исполком райсовета за заботу и внимание к людям труда.

По родной стране



Курганская область. Теплую и сытую зимовку обеспечили общественному скоту колхозники сельхозартели имени Сталина Каргапольского района. Заложено 4 тысячи тонн силоса. На каждую корову приходится по 10 тонн сочных кормов. Сейчас колхозники заканчивают подвозку грубых кормов к животноводческим фермам.

На снимке: скирдование сена на животноводческих фермах колхоза имени Сталина.

Фото С. Юдина. Фотохроника ТАСС.

Московская и Воронежская области награждены орденом Ленина

Колхозы и совхозы Московской области за последнее время достигли значительных успехов в развитии сельскохозяйственного производства и особенно в животноводстве и ведут своё хозяйство на высоком уровне. Выход молока на 100 гектаров сельскохозяйственных угодий в 1955—1956 хозяйственном году в колхозах области составил 220 центнеров и в совхозах — 336 центнеров. В социалистическом соревновании областей, краёв и республик Московская область по надоям молока завоевала первое место в стране.

В текущем году колхозы и совхозы области сдали и продали государству 268 тысяч тонн молока, на 61 тысячу тонн больше, чем было сдано и продано в прошлом году. За 11 месяцев 1956 года снято с откорма 130 тысяч голов свиней, или в 2,4 раза больше, чем за весь предыдущий хозяйственный год. Годовой план заготовок и закупок мяса по всем категориям хозяйств выполнен досрочно.

За высокий уровень производства продуктов животноводства на 100 гектаров пашни, лугов и пастбищ и увеличение сдачи государству сельскохозяйственных продуктов Указом Президиума Верховного Совета СССР от 17 декабря Московская область награждена орденом Ленина.

В начале текущего года трудящиеся Воронежской области обратились ко всем работникам сельского хозяйства нашей страны с призывом развернуть социалистическое соревнование за досрочное выполнение решений XX съезда КПСС по увеличению производства, сдачи и продажи государству продуктов животноводства.

Колхозы Воронежской области выполнили свои обязательства и за 11 месяцев 1956 года сдали и продали государству 54,6 тысячи тонн мяса, или в 2,2 раза больше, чем за соответствующий период прошлого года.

Колхозы области брали обязательство удвоить производство молока в полтора года т. е. к 1 апреля 1957 года. За истекший хозяйственный год производство молока уже увеличено в 1,7 раза. Государственный план заготовок и закупок молока, установленный по области для всех категорий хозяйств, был выполнен досрочно. Колхозы за 11 месяцев текущего года сдали и продали государству 193,7 тысячи тонн молока, выполнив почти два годовых плана.

За проявленную инициативу по досрочному выполнению решений XX съезда КПСС об увеличении производства и сдачи государству продуктов животноводства и успешное выполнение принятых обязательств Воронежская область также награждена орденом Ленина.

(ТАСС).

УЛУЧШИТЬ КОММУНИСТИЧЕСКОЕ ВОСПИТАНИЕ МОЛОДЕЖИ

(с XIV районной комсомольской конференции)

16—17 декабря проходила XIV районная отчетно-выборная конференция ВЛКСМ. С отчётным докладом на конференции выступил первый секретарь райкома комсомола тов. **Пальянов.**

В докладе было отмечено, что выполняя исторические решения XX съезда партии, под руководством районной партийной организации, комсомольская организация района проделала значительную работу по коммунистическому воспитанию молодёжи. Комсомольцы и молодёжь района стали активнее участвовать в выполнении заданий первого года шестой пятилетки колхозами, промышленными предприятиями. Более 140 комсомольцев работает на рыбодобыче, обработке и транспортировке рыбы, 70 человек находится на постоянных работах в сельскохозяйственном производстве. Многие комсомольцы являются передовиками на производстве, систематически перевыполняют нормы выработки и работают уже в счёт 1957 года.

За отчетный период РК ВЛКСМ и первичные комсомольские организации добились некоторого улучшения организационной и политико-воспитательной работы.

Далее в докладе освещалась работа первичных комсомольских организаций колхозов, школ и пионерских организаций, их участие в проведении культурно-массовой работы на селе и т. д. За отчетный период ими была проделана немалая работа. Но из отчёта, а особенно из выступлений делегатов, видно что в работе РК ВЛКСМ имеется еще много недостатков. РК ВЛКСМ и бюро не сумели добиться коренной перестройки в работе. И не случайно то, что конкретные вопросы докладчик старался заменить общими фразами. Тов. Пальянов подробно освещал работу первичных комсомольских организаций и совершенно недостаточно рассказал о том, как бюро РК ВЛКСМ руководило и оказывало практическую помощь первичным комсомольским организациям.

После доклада началась прения. Делегат конференции тов. **Наденн** (секретарь комитета ВЛКСМ Октябрьского ЛЗУ) в своем выступлении сказал:

—На нашем лесоучастке более 50-ти процентов всех рабочих составляет молодежь. Большинство комсомольцев работают на ответственных участках и занимают авангардную роль. У нас нет комсомольцев, невыполняющих норм выработки. Такой большой организации РК ВЛКСМ должен был бы уделить должное внимание и оказать помощь в проведении работы среди молодежи, так как в нашей работе имелось много трудностей и недостатков. Особенно плохо обстоит дело с жилищно-бытовыми условиями для молодых рабочих, с организацией культурного досуга. В клубе тесно, неуютно, нет оборудования, библиотека очень бедна. У нас не создана организация ДОСААФ, нет лыж, спортинвентаря. В свободное от работы время молодежи негде и нечем заняться. Но в устранении этих недостатков РК ВЛКСМ нам помощи не оказал, хотя у нас дважды побывал первый секретарь РК ВЛКСМ тов. Пальянов. Во время пребывания он повстречался с «руководящими» работниками лесоучастка, а в гуще масс молодёжи не был и сейчас не знает положения дел на лесоучастке. Только незнанием дел можно объяснить тот факт,—говорит тов. Наденн,—что тов. Пальянов в своем докладе назвал передовиками лесоучастка тех людей, которые давно уже выбыли.

Тов. Наденн выдвинул вопрос о необходимости организации школы рабочей молодёжи при Октябрьском ЛЗУ.

Тов. **Никурова** подвергла резкой критике бюро РК ВЛКСМ, секретаря тов. Пальянова за то, что они, зная о том, что комсомольская организация сельхозартели «Новая жизнь» (бывший секретарь тов. Барышева) в течение восьми месяцев не работала, не провели своевременно выборов. Тов. Пальянов бывал в колхозе не один раз, но все не находил времени провести выборы и только в конце сентября отчетно-выборное собрание было проведено. Ясно, что за такой короткий срок вновь избранный секретарь тов. Павелко не смог наладить всей работы комсомольской организации, а сейчас в каждом разделе доклада тов. Пальянов всю критику обрушил на него. Здесь надо было критиковать в первую очередь РК ВЛКСМ, который не принял мер в отношении нашей комсомольской организации.

Разве у нас в сельхозартели «Новая жизнь» нет передовых комсомольцев? — продолжает тов. Никурова,—комсомольцы конечно есть. Много их работает на животноводческих фермах. Но в докладе тов. Пальянова это не нашло отражения, потому что райком ВЛКСМ не знает передовиков и работает еще не в тесной связи с первичными комсомольскими организациями.

Тов. **Тайлашева**, делегат II-Вартовской территориальной комсомольской организации, критиковала РК ВЛКСМ и первичные комсомольские организации за то, что они мало уделяли внимания быту комсомольцев и молодежи. В результате этого мы имеем такие факты, когда комсомольцы неправильно ведут себя в семье, занимаются пьянством, иногда и хулиганством. Например, в Н-Вартовске комсомолец Иванов часто приходит домой пьяным, устраивает дебош, избивает жену. Комсомольская организация не сумела повлиять на тов. Иванова, но и работники РК ВЛКСМ, бывая в Н-Вартовске, не интересовались такими вопросами. Серьезной недоработкой РК ВЛКСМ является и то, что во многих случаях молодые девушки, выйдя замуж, при появлении детей, прекращают производственную и общественную работу, из-за того, что нет детских яслей. В этом вопросе комсомольские организации, РК ВЛКСМ должны оказать комсомолкам-матерям настоящую помощь.

Делегат Корликовской комсомольской организации тов. **Алеева** в своем выступлении уделила большое внимание вопросам политической учебы комсомольцев, рассказала о работе кружков по изучению истории КПСС и биографии В. И. Ленина, о работе ликбеза и критиковала бюро РК ВЛКСМ за то, что этими важными вопросами идеологической работы бюро руководило неконкретно.

Делегат Охтеурской территориальной комсомольской организации тов. **Медведев** в своем выступлении критиковал РК ВЛКСМ и комитет ДОСААФ (председатель тов. Коробицын) за плохую организацию физкультурно-спортивной работы среди молодежи.

Секретарь комсомольской организации II-Вартовского рыбзавода тов. **Захаров** рассказал, как комсомольцы и молодежь боролись за выполнение плана рыбодобычи и о тех серьезных недостатках, в результате которых так резко отстает рыбзавод.

—Комсомольская организация выдвигала хорошие мероприятия,—говорит тов. Захаров,—например, о создании комсомольско-молодежных звеньев на катерах, но дирекция завода не поддержала комитет комсомола в этом отношении, не помог в этом и РК ВЛКСМ.

Делегат тов. **Шешукова** посвятила свое выступление работе школьных ученических и учительских организаций и работе пионерских организаций.

В прениях также выступили секретарь комсомольской организации колхоза «Красная звезда» тов. **Лесков,** райконторы связи тов. **Зубов,** тт. **Старикова, Коробицын, Тктаева** и другие.

Выступающие на конференции делегаты вскрыли серьезные недостатки в работе РК ВЛКСМ, первичных комсомольских организаций. Конференция прошла под знаком деловой критики и самокритики и потребовала от вновь избранного состава райкома ВЛКСМ улучшения всей работы в деле коммунистического воспитания молодежи и мобилизации ее на успешное решение задач, поставленных XX съездом КПСС.

Состоялся организационный пленум райкома ВЛКСМ. Первым секретарем избран тов. **Панин Ю. Е.,** вторым—**Боровских А. П.**

Пекин—столица великого Китая

На земле сохранилось немного городов—ровесников Пекина, который существует более трех тысяч лет. За это время Пекин не раз становился ареной военных столкновений, подвергался разрушениям, но затем, поднимаясь из развалин, вновь рос и расширялся.

Пекин всегда был важным культурным центром Китая. Сюда во все века стекались виднейшие ученые, художники, архитекторы страны. Здесь были воздвигнуты неповторимые по красоте дворцы и парки. В Китае нет ни одного города, который был бы так богат древними историческими памятниками, как Пекин. Вечнозеленая растительность парков, оттеняющая желтые из глазированной черепицы крыши дворцов, резные раки, белломраморные мосты, каналы, древние беседки и пагоды—все это придает Пекину тот чудесный облик, благодаря которому он снискал славу красивейшего города Востока.

Но Пекин знаменит не только своими памятниками старины. Это—город славных революционных традиций. Здесь под влиянием Великой Октябрьской социалистической революции зародилось охватившее затем всю страну «движение четвертого мая». Начавшееся с демонстрации пекинских студентов 4 мая 1919 года, это движение втянуло в себя пролетариат Китая и положило начало могучему подъему антиимпериалистической и антифеодальной борьбы, которая под руководством коммунистической партии увенчалась всемирно-исторической победой народной революции в Китае.

Тридцать первого января 1949 года Народно-освободительная армия освободила Пекин от гоминдановского ига. Первого октября 1949 года на пекинской площади Тяньаньмынь была провозглашена Китайская Народная Республика и поднят её алый пятизвездный государственный флаг. А пять лет спустя в Пекине Всекитайское собрание народных представителей приняло конституцию нового, народно-демократического государства.

Впервые в истории древний Пекин стал столицей независимого и единого государства свободного китайского народа.

Сильно изменился облик города за годы народной власти. Здесь построено много новых зданий. Их общая площадь составляет 14 миллионов квадратных метров—примерно две трети того, что имелось в Пекине до освобождения. Среди вновь выстроенных зданий—Народный университет, Гостиница мира, Академия национальностей, школы, больницы, многочисленные жилые дома.

Быстро развивается Пекин и как промышленный центр.

Расположенный в районе Пекина Шицзиньшаньский металлургический завод уже сейчас является крупнейшим предприятием Северного Китая. Почти полностью уничтоженный гоминдановцами при отступлении, Шицзиньшань теперь восстановлен. Здесь работают домны, заводы коксохимический и огнеупорных материалов. В дальнейшем завод будет реконструирован в комбинат с полным металлургическим циклом.

На восточной окраине Пекина раскинулись просторные цехи нового завода сельскохозяйственного машиностроения. Завод начал свою жизнь с выпуска плугов, а затем освоил производство жаток и других сельскохозяйственных машин. Сейчас он уже выпускает комбайны.

Созданный за последние годы в Пекине станкостроительный завод—одно из передовых предприятий столицы. Он дает для страны первоклассные металлорежущие станки. В октябре этого года вступил в строй завод радиоламп, оснащенный по последнему слову техники.

В районе Пекина расположены угольные шахты, электростанции, крупнейшие текстильные фабрики, завод моторов, паровозо- и вагоноремонтный завод и десятки других промышленных предприятий. Промышленная продукция города по сравнению с 1949 годом увеличилась почти в десять раз.

Пекин—крупнейший в стране узел путей сообщения. Отсюда расходятся важнейшие железнодорожные, шоссейные и воздушные пути, связывающие китайскую столицу с отдаленными районами республики и с зарубежными странами.

При народной власти намного возросло значение Пекина как центра китайской науки и культуры. В Пекине находятся Академия наук КНР и её 34 специализированных научно-исследовательских института, многочисленные научные общества. Сейчас в городе насчитывается 28 вузов, десятки техникумов, тысяча с лишним начальных, неполных средних и средних школ. В них обучается около 400 тысяч детей, юношей и девушек, вместо 140 тысяч в 1948 году.

В китайской столице находится самая большая в стране Пекинская библиотека. В городе имеется свыше двадцати театров, десятки кинотеатров, домов культуры, много других культурно-просветительных учреждений, редакций газет, журналов, издательств.

История нового, социалистического Пекина началась лишь несколько лет назад. Но за это короткое время Пекин приобрел в жизни Китая такую роль, какой ему никогда не приходилось играть за тысячи лет своего существования.

М. Докогацких.

г. Пекин.

Редактор Е. АРТЮХОВА.

г. Ларьяк типография Полиграфиздата Тюменского областного управления культуры Тираж 915 экз. Заказ 223

Пролетарии всех стран, соединяйтесь!

ЛЕНИНСКОЕ ЗНАМЯ

Орган Ларьякского райкома КПСС и районного Совета депутатов трудящихся, Тюменской области

Год издания 16-й

№ 103 (1151)
ВОСКРЕСЕНЬЕ
23
ДЕКАБРЯ
1956 г.

Цена 10 коп.

Вчера начала свою работу восьмая районная отчетно-выборная партийная конференция.

В первый день работы конференции делегаты заслушали отчетный доклад о работе РК КПСС за отчетный период и приступили к прениям.

Конференция продолжает свою работу.

Районная партийная конференция

Вчера начала свою работу VIII районная партийная конференция. Это первая конференция после XX съезда КПСС и поэтому главная её задача —подвести итоги тому, как районная партийная организация боролась за осуществление решений съезда и что еще нужно сделать в ближайшем будущем.

Районной партийной конференции предшествовала большая работа—это отчетно-выборная кампания в первичных партийных организациях. Прошедшие отчеты и выборы показали, что в большинстве первичных парторганизаций района собрания прошли с большой активностью, по-деловому, с принципиальной критикой недостатков в работе партбюро, секретарей парторганизаций, руководителей хозяйственных организаций. В выступлениях коммунистов чувствовалась партийная тревога по вопросам, которые в районе решаются еще медленно, забота о быстрейшем выполнении задач, поставленных XX съездом партии в его исторических решениях по партийной, идеологической и хозяйственной работе.

В парторганизациях колхозов выступления коммунистов были проникнуты заботой о быстром подъёме.. экономики общественных хозяйств. Главное внимание уделялось вопросам подъёма урожайности полей, повышения продуктивности скота, улучшения организации производства и снижения затрат на единицу сельскохозяйственной продукции. Вскрывались неиспользованные резервы в колхозном производстве. Так, например, коммунисты сельхозартели «Новая жизнь» резко критиковали правление колхоза и законно предъявили требования к партийной организации (секретарь тов. Сухушин) об усилении контроля парторганизации за хозяйственной деятельностью колхоза. Только отсутствием контроля коммунисты объясняли тот факт, что в этом году колхоз недополучает доходов от молочной продукции около 125 тыс. рублей, от звероводства—120 тыс. рублей. Подобные факты отмечались и в других колхозах. Коммунисты требуют от правлений колхозов устранения недостатков в колхозном производстве, а от секретарей парторганизаций — усиления контроля за деятельностью правлений колхозов, улучшения воспитательной работы среди колхозников.

Собрания в первичных парторганизациях промышленных предприятий прошли под знаком борьбы за безусловное выполнение заданий первого года шестой пятилетки. Следует отметить, что коммунисты правильно признавали свои упущения и промахи в работе, что это безусловно отражалось на производственных делах, но совершенно справедлива была их критика и в адрес руководителей организаций и вышестоящих ведомственных организаций.

Коммунисты рыбучастков, рыболовецких колхозов требовали на своих собраниях коренной перестройки работы рыбзавода. Они отмечали, что рыбзавод плохо организует приемку рыбы на местах, не борется за улучшение выпуска качества продукции, допускает перебои в расчетах с рыбаками и т. д.

Коммунисты Октябрьского лесоучастка справедливо предъявляли претензии к партбюро, к администрации ЛЗУ и вышестоящим хозяйственным организациям лесной промышленности об улучшении снабжения участка техникой, запасными частями и другим оборудованием.

Много законных требований коммунисты предъявили к РК КПСС, к его отделам, особенно к орготделу и отделу пропаганды и агитации. Отдел пропаганды и агитации, говорилось на отчетно-выборных партсобраниях в Н-Вартовской и Охтеурской территориальных парторганизациях и колхоза «Новая жизнь», слабо руководит партийно-политической работой на местах. Мало читается лекций на экономические темы, плохо оказывается помощь самостоятельно изучающим теорию марксизма-ленинизма. Орготдел недостаточно решает вопросы, выдвигаемые первичными парторганизациями, не контролирует работу профсоюзных организаций и т. д.

Отчетно-выборная кампания в первичных парторганизациях показала дальнейшее организационное и идейное сплочение всех коммунистов, вызвала политический и трудовой подъём, показала все возрастающую зрелость, партийную заботу о выполнении задач, поставленных XX съездом КПСС.

Проходившая районная партийная конференция превратится в действительно важное событие в жизни районной партийной организации, даст хорошую зарядку и ясный план в борьбе за успешное выполнение решений XX съезда партии. Конференция проходит под знаком деловой, принципиальной критики, направленной на устранение всего, что мешает нам быстрее двигаться вперед.

Коммунисты-передовики производства

Новыми производственными показателями встречают восьмую районную партконференцию коммунисты-производственники Н-Вартовского рыбзавода. Член КПСС Василий Васильевич Серебряков, работая плотником на строительстве механического цеха, довел выполнение дневных заданий до 200 процентов.

Член КПСС Мария Редикульцева в навигацию 1956 года работала шкипером изотермического плашкоута транзитного флота рыбзавода. За все время работы тов. Редикульцева не допустила пересортицы, доставляла рыбу с участков хорошего качества.

Выполнением взятых обязательств встретил восьмую районную партконференцию коммунист Октябрьского ЛЗУ слесарь тов. Дядичко, выполняющий нормы выработки на 100—150 процентов.

Хорошо трудятся на своих участках колхозного производства кандидаты в члены КПСС партийной организации сельхозартели им. Калинина Клавдия Захарова и Любовь Новосельцева.

О выпуске денежно-вещевой лотереи „Всесоюзный фестиваль молодежи"

Комитет молодежных организаций СССР решил провести в 1957 году денежно-вещевую лотерею «Всесоюзный фестиваль молодежи». Тираж выигрышей по лотерее состоится в Москве в мае 1957 года. Лотерейные билеты выпускаются достоинством в три рубля каждый и будут распространяться с 1 января по 1 апреля 1957 года комсомольскими организациями на основе полной добровольности. В тираже будет разыграно более одного миллиона выигрышей.

На лотерейный билет достоинством в три рубля можно выиграть самые разнообразные ценные вещи. Будут разыгрываться легковые автомобили «Волга» и «Москвич», пианино, мотоциклы, фотоаппараты, телевизоры, баяны, аккордеоны, радиолы, патефоны, лодочные подвесные моторы, резиновые лодки, швейные машины, велосипеды, часы, охотничьи ружья, спиннинги, коньки, наборы авторучек и карандашей и другие предметы. По лотерейному билету можно также выиграть бесплатную путевку на VI Всемирный фестиваль молодежи и студентов, который состоится в Москве 28 июля—11 августа 1957 года.

Доходы от лотереи будут использованы на проведение Всесоюзного фестиваля советской молодежи.

По родной стране



Новосибирск. Промышленность города обогатилась новым предприятием: вошел в строй действующих завод электротермического оборудования. Он производит промышленные электрические печи различных мощностей и назначения. Недавно на заводе была изготовлена и отправлена в Китайскую Народную Республику большая дуговая ферросплавная электропечь типа ОКБ-261П мощностью 2.500 киловольтампер. В цехах нового предприятия приступили к изготовлению ферросплавной печи мощностью 7.500 киловольтампер.

На снимке: передовая бригада Т. И. Пегачева производит сборку кожуха ферросплавной электропечи ОКБ-261П.

Фото В. Лещинского

Фотохроника ТАСС.

Завод по сушке зеленых кормов

В опытном хозяйстве «Украинка» научно-исследовательского института животноводства лесостепи и полесья Украинской ССР пущен в эксплуатацию завод по сушке зеленых кормов. Оборудование для завода сконструировано учеными и инженерами Германской Демократической Республики.

Сооружение этого нового в нашей стране типа сельскохозяйственных предприятий является конкретным проявлением творческой связи советских и немецких ученых. В животноводстве ГДР применяются сенная мука и брикеты из искусственно высушенных зеленых стеблей и листьев растений. В таком корме, по своей питательной ценности приближающемся к концентратам, содержится вдвое больше белковых веществ, чем в люцерновом сене, и сохраняются почти все витамины зеленого растения.

Новый завод в совхозе «Украинка» уже выпустил первую продукцию — сенную муку из искусственно высушенной люцерны. Началась переработка в муку ботвы сахарной и кормовой свеклы, моркови вместе с её ботвой. Скот охотно поедает этот новый вид белкового и витаминного корма.

Инженеры и конструкторы института приступили к проектированию отечественных сушильных заводов различной мощности—районных, межколхозных и для крупных сельхозартелей.

(ТАСС).

Реконструкция заполярного города Игарка

Игарка—один из молодых городов Советского Союза. Он был заложен 27 лет назад в глухой тундре на берегу могучего Енисея.

Ныне Игарка — крупный промышленный и культурный центр Крайнего Севера. За короткий срок здесь возникли многочисленные промышленные предприятия, построены кварталы жилых домов, школы, клубы, библиотеки, детские учреждения.

Еще большее развитие получит этот заполярный город-порт в ближайшие годы. Территория его расширится более чем в два раза. Появятся новые улицы и площади, административные здания и культурно-бытовые учреждения. Будут сооружены Дом культуры, стадион, теплоэлектроцентраль, парк культуры и отдыха.

(ТАСС).

Полнее удовлетворять запросы трудящихся

Важнейшей задачей работников торговли является систематическое выполнение и перевыполнение плана товарооборота каждым торговым предприятием, снижение издержек обращения, широкое внедрение новых форм обслуживания населения и полное удовлетворение его растущих потребностей.

На проходившем недавно собрании уполномоченных членов пайщиков было отмечено, что в работе Ларьякского рыбкоопа имеются некоторые улучшения. На 99,9 процента выполнен десятимесячный план товарооборота. Отдельные работники прилавка, такие как Чеймето-ва (Пуг-Юг), Семёнова (Б-Ларьяк), Пимпнова, Гришкина, Жилина (Ларьяк) из квартала в квартал перевыполняют план товарооборота. На 106 процентов выполнен план по заготовкам, рыбкооп имеет прибыли 324 тыс. рублей против 93 тысяч рублей в 1955 году.

Однако отчитывающийся на собрании председатель рыбкоопа тов. Самарин и выступающие уполномоченные членыпайщики тт. Вязников, Я. Кунин, И. Чернавский, А. Сусликов, И. Тюльканов, А. Пумпнов и другие отметили, что торговля в Ларьякском рыбкоопе ещё не обеспечивает запросов и растущих потребностей населения. Основной причиной этого является неудовлетворительный завоз товаров в торговые точки, ибо план товарозавоза в рыбкооп выполнен лишь на 54,2 процента. Вследствие недозавоза товаров в магазинах имеются перебои в продаже сахара, керосина, соли, масла, мяса, а также не обеспечивается спрос населения товарами высоких сортов (шерстяными тканями, готовым платьем, швейными машинами и др. товарами).

Правление рыбкоопа недостаточно ведет воспитательной работы с кадрами, поэтому выполняют и перевыполняют план товарооборота лишь отдельные продавцы, а большинство из них не выполняют планов. За отчетный период населению продано товаров на много меньше, чем в 1955 г. Только слабой постановкой воспитательной работы с продавцами можно объяснить тот факт, что большинство из них не вели разъяснительной работы среди потребителей и не выполнили планов кооперирования и паенакопления.

Хотя план заготовок по рыбкоопу перевыполнен, однако по таким видам продуктов, как грибам, ягодам, на которые имеется большой спрос со стороны населения, план выполнен только на 47—80 процентов, а хранение боровой дичи, заготовленной рыбкоопом, как следует не организовано. Дичь свалена в беспорядке в складе, она подвергается порче, не имеет спроса у населения и к весне её придется списывать, отчего рыбкооп понесёт убытки.

Работники столовой за отчётный период несколько улучшили работу по сравнению с прошлым годом, однако они еще не в достаточной мере расширяют ассортимент и улучшают качество блюд, ввиду чего план общественного питания выполнен лишь на 86,2 процента.

Правление рыбкоопа, лавочные комиссии и ревизионная комиссия совершенно недостаточно ведут борьбы с растратами и хищениями. Об этом говорит тот факт, что за отчётный период было только 6 внезапных ревизий. Лавочные комиссии недоброкачественно проводят инвентаризации, давая возможность продавцам при инвентаризации скрывать растраты (Махнёв—Сосновый бор). Плохо работала ревизионная комиссия (пред. тов. Парпуков). Она очень мало вникала в финансовую деятельность рыбкоопа. Всё это привело к тому, что в рыбкоопе имели место пять случаев хищений и растрат на сумму 11931 рубль.

Выступающие уполномоченные члены-пайщики отметили также халатное отношение к работе заместителя председателя по заготовкам тов. Немдазина, который при транспортировке скота в Ларьяк занимался пьянкой, вследствие чего катер не дошел до Ларьяка, скот был доведён до истощения, забит в пути, и рыбкооп потерпел большие убытки.

Собрание уполномоченных членов-пайщиков в своём решении потребовало от правления Ларьякского рыбкоопа коренного улучшения в торговле.

СВОДКА

о ходе выполнения плана рыбодобычи на 20 декабря

Наименование колхозов	проц. выпол.
(в проц. к годовому плану)	
По колхозам	
«Ударник 2-й пятилетки»	131,8
«Новая жизнь»	130,7
«Передовик»	106,7
«Красная звезда»	105,6
Им. Микояна	104,9
Им. Сталина	90,6
Им. Ворошилова	81,1
«Комсомолец»	80,8
Им. Молотова	79,8
Им. Калинина	62,2
«Красное знамя»	54,1
По рыбучасткам	
Ларьякский	106,3
Б-Тарховский	102,2
Корликовский	98,8
Охтеурский	79,8
Н-Вартовский	77,0
По району	90,1

Больше оперативности в работе

Наш рыбучасток из года в год досрочно справляется с выполнением плана рыбодобычи. И в этом году годовой план уже выполнен на 106,3 процента. Но рыбучасток имеет серьёзные недостатки в выпуске высококачественной продукции, особенно мало выпускает мороженых рыботоваров. В этом вопросе Н-Вартовский рыбзавод обязан оказать сейчас настоящую помощь, чтобы не допустить прошлогодних недостатков в 1957 г. Однако со стороны рыбзавода мер к этому не принимается.

В зимний период рыбучастку надо заготовить 2200 кубометров льда, но для проведения этой работы рыбзавод забросил 150-миллиметровый канат (толстый, непригоден) и больше ничего. Для навигации 1957 г. в рыбучастке имеется лишь один метчик и мотобот, но нет ни одного плашкоута и неводника. А это грозит тем, что не будет обеспечен своевременный сбор мороженой рыбы, и сейчас из-за отсутствия тары срывается сбор и приёмка мороженой рыбы, но помощи со стороны рыбзавода никакой не оказывается.

Администрация рыбзавода вместо практической помощи рыбучастку занимается кабинетным руководством и наложением взысканий. Так, например, в этом году я получил уже четыре приказа, в которых мне были даны выговоры. И вот последний случай такой: с рыбаками колхоза «Красная звезда» рыбучасток договорился о том, чтобы они сохранили рыбу в котцах и подсадках до зимы, что и было сделано. Однако рыбзавод обвинил меня в злоупотреблении, в завышении сведений по добыче рыбы, за что вынес ещё один выговор.

Не мешало бы администрации Н-Вартовского рыбзавода, директору т. Хозяинову глубже вникать в работу рыбучастков и колхозов, больше оказывать им практической помощи, а не строить всю работу на взысканиях.

М. Кондаков,
нач. Ларьякского рыбучастка.

За рубежом



Египет. Порт-Саид. Одна из улиц города после варварской бомбардировки, совершенной англо-французскими агрессорами.
Фотохроника ТАСС.

Оккупанты продолжают хозяйничать в Порт-Саиде

Англо-французские войска всё ещё оккупируют большой район Порт-Саида, прилегающий к портовой гавани. Захватчики опоясали занимаемые ими кварталы рядами колючей проволоки, превратив весь этот район в укрепленный лагерь. Повсюду танки, орудия и пулемёты. Вход и выход за пределы колючей проволоки для египтян закрыт. Англо-французские войска открывают огонь по каждому, кто приблизится к проволочным заграждениям.

Захватчики продолжают грабеж Порт-Саида и увозят с собой награбленное имущество.

* * *

Губернатор Порт-Саида Мухамед Раид посетил на днях командующего чрезвычайными вооруженными силами ООН в Порт-Саиде и заявил ему протест против мародерства англо-французских войск в Порт-Саиде.

В протесте говорится, что английские и французские солдаты во время обысков, производимых ими во всём городе, грабят частные дома и магазины, а также вывозят все ценное из домов, где они были расквартированы. ТАСС.

Столкновение между английскими войсками и арабскими племенами

По сообщениям, полученным ливанской газетой «Ад-диар» из княжества Оман, расположенного в юго-восточной части Аравийского полуострова, там недавно имели место вооруженные столкновения между английскими войсками и арабским племенем Бени-руаха. Одно из сражений продолжалось около десяти часов, причём англичане потеряли до двухсот человек убитыми и ранеными. Потери арабов неизвестны.

Как известно, в Юго-Восточной Аравии недавно были обнаружены богатые запасы нефти, что привлекло к этому району особое внимание английских и американских монополий. ТАСС.

Преступные действия израильских властей

Газета «Аш-шааб» опубликовала статью о преступлениях израильских агрессоров против мирного арабского населения. Газета пишет, что по признанию самой израильской печати, в Израиле уничтожено 197 арабских деревень. Вооружённые бандиты убивают арабских жителей. В арабской деревне Фаджа были убиты все жители, включая стариков, женщин и детей.

В тот день, когда израильские войска начали агрессивные действия против Египта, продолжает газета, в Израиле были учинены массовые расправы с арабским населением. Израильские пограничные войска совершили налет на арабские деревни близ границ с Сирией и Иорданией. В результате этого бандитского нападения около 100 человек было убито и 450 ранено. ТАСС.



★

Народная Республика Албания. В главном автомобильном парке Тираны работает прославленный шофер Мисто Джумари. Его машина—советский автобус «ЗИЛ-155»—прошла без капитального ремонта 300 тысяч километров. Автобус находится в отличном состоянии, шофер взял обязательство довести пробег без капитального ремонта до 500 тысяч километров.

На снимке: Мисто Джумари в своей машине.

★

Редактор Е. АРТЮХОВА.

Объявление

Нижне-Вартовский рыбкооп уведомляет всех пайщиков, что обмен членских кооперативных книжек производится до 1 января 1957 года. Просьба ко всем пайщикам предъявить старые кооперативные книжки продавцам по месту жительства, а в Нижне-Вартовске—в правление рыбкоопа.

Пайщики, которые не обменят книжек по уважительным причинам, могут их предъявить в течение первого квартала 1957 года.

Правление Н-Вартовского рыбкоопа.

с. Ларьяк, типография Полиграфиздата Тюменского областного управления культуры Тираж 915 экз. Заказ 224

(Пролетарии всех стран, соединяйтесь!)

ЛЕНИНСКОЕ ЗНАМЯ

Орган Ларьякского райкома КПСС и районного Совета депутатов трудящихся, Тюменской области

Год издания 16-й

№ 104 (1152)
ЧЕТВЕРГ
27
ДЕКАБРЯ
1956 г.

Цена 10 коп.

Государственная ордена Ленина библиотека СССР

В Совете Министров СССР

Идя навстречу пожеланиям трудящихся, Совет Министров СССР постановил перенести в 1956 г. день отдыха с воскресенья 30 декабря на понедельник 31 декабря.

Указ Президиума Верховного Совета РСФСР

О проведении выборов в краевые, областные, окружные, районные, городские, сельские и поселковые Советы депутатов трудящихся РСФСР

Президиум Верховного Совета Российской Советской Федеративной Социалистической Республики постановляет:

Назначить выборы в краевые, областные, окружные, районные, городские, сельские и поселковые Советы депутатов трудящихся РСФСР на воскресенье 3 марта 1957 года.

Председатель Президиума Верховного Совета РСФСР
М. ТАРАСОВ.

Секретарь Президиума Верховного Совета РСФСР
И. ЗИМИН.

Москва, 22 декабря 1956 г.

Выборы в местные Советы депутатов трудящихся

Сегодня мы публикуем Указ Президиума Верховного Совета СССР о проведении выборов в местные Советы депутатов трудящихся РСФСР. Выборы назначены на воскресенье 3 марта 1957 года.

Предстоящие выборы в местные Советы депутатов трудящихся имеют большое политическое значение в жизни нашей страны. Они будут проходить в обстановке развернувшейся борьбы за претворение в жизнь решений XX съезда КПСС, за дальнейший расцвет социалистической Отчизны.

Под испытанным руководством Коммунистической партии советский народ твердо и уверенно идёт вперед, к коммунизму. Вооруженный историческими решениями XX съезда КПСС, героический советский народ успешно выполняет великую программу коммунистического строительства, задания шестого пятилетнего плана. Широко развернувшееся в городе и деревне социалистическое соревнование за выполнение шестого пятилетнего плана дало замечательные плоды во всех областях нашего народного хозяйства и ознаменовалось значительным улучшением материального благосостояния трудящихся Советской страны.

Наша промышленность успешно выполняет принятую XX съездом партии программу расширенного социалистического воспроизводства. За 1956 год план выпуска валовой продукции еще в октябре был перевыполнен.

1956 год является не только годом серьезных новых успехов в области промышленности, он является годом большого и всестороннего подъёма сельского хозяйства, ибо колхозы и совхозы собрали в нынешнем году рекордный урожай за всю историю нашей страны. За все время существования советской власти не было заготовлено государством такого количества хлеба как в текущем году.

На основе роста промышленности и развития сельского хозяйства, неуклонно повышается жизненный уровень нашего народа. Советские люди стали лучше питаться, лучше одеваться, культурнее жить.

Коммунистическая партия—испытанный вождь советского народа—ведет нас к коммунизму. Выработанная ею политика неуклонно и последовательно проводится в жизнь. Эта политика отвечает жизненным интересам всех народов СССР и пользуется их безграничной поддержкой.

Выборы в местные Советы будут проходить на основе самой демократической Конституции в мире. Как и в предыдущие избирательные кампании, на предстоящих выборах в местные Советы депутатов трудящихся, Коммунистическая партия выступает в блоке, союзе с беспартийными рабочими, крестьянами и интеллигенцией. Этот блок уже не раз показал свою великую жизненную силу. В нем ярко проявляется нерушимое единение Коммунистической партии, Советского правительства и народа. И нет сомнения в том, что блок коммунистов и беспартийных одержит победу и на предстоящих выборах.

Большие и ответственные задачи в предстоящей избирательной кампании стоят перед партийными организациями нашего района. Развертывая подготовку к выборам в местные Советы депутатов трудящихся, они должны широко разъяснять населению о строительстве коммунистического общества, о дальнейшем подъёме всего народного хозяйства СССР. Вместе с тем нужно всемерно разъяснять великие принципы Конституции СССР, права и обязанности советских граждан, советскую избирательную систему—самую демократическую избирательную систему в мире, обеспечивающую осуществление всеми гражданами своих избирательных прав.

По Советскому Союзу

★ ★



Полтава. Комсомольцы Украины обязались своими силами построить в Донбассе 35 новых шахт.

Комсомольцы Полтавского литейно-механического завода изготовляют инструмент для добровольцев, которые едут на строительство шахты «Полтавская-комсомольская». Уже сделаны 6 комплектов инструмента для каменщиков и столько же для штукатуров.

На снимке: комсомольцы Владимир Просянюк (справа) и Александр Кочубей укладывают готовый инструмент в ящик.

Укрепляется энергетическая база МТС Украины

Около 400 машинно-тракторных станций Украины завершили квартальный план ремонта тракторов. Ремонт, как правило, ведется по круглогодовому графику. Почти каждая вторая МТС имеет новую типовую мастерскую. 100 станций получили дизельные электростанции мощностью 80—100 лошадиных сил. Кроме того, около 300 МТС республики получают ток от городских энергосистем.

Мастерские машинно-тракторных станций Украины за текущий год пополнились почти 900 металлообрабатывающими станками. (ТАСС).

С маркой заводов братских республик

Почти с каждым товарным составом в Таджикистан доставляются вагоны, груженные сельскохозяйственной техникой. Только за последние пять дней получено сорок тракторов, шестьдесят самоходных комбайнов и много других машин.

Тракторы «ДТ—54» идут с Алтая. Челябинские машиностроители шлют таджикским механизаторам мощные «С—80», Владимирские — пропашные тракторы «ДТ—25», Харьковские—«ХТЗ—7».

Из РСФСР, Украины и Казахстана Таджикистан получает комбайны, зерноочистительные машины, землеройную технику. Из Узбекистана—машины для возделывания хлопчатника. Только в нынешнем году республикой получено свыше 700 тракторов и около тысячи других сельскохозяйственных машин.

(ТАСС).

Геологические поиски в Казахстане

За последнее время в Казахстане открыты крупнейшие месторождения полезных ископаемых.

Сейчас 70 процентов территории республики имеет подробную геологическую карту. По разведанным запасам угля Казахстан занимает в Советском Союзе третье место после Российской Федерации и Украины. По запасам железных руд республика опередила Урал. Казахстан стоит на одном из первых мест в мире по запасам хрома, ванадия, меди, свинца, вольфрама, молибдена, фосфоритов. Одно из первых мест в Советском Союзе Казахстан имеет по запасам марганца, угля, калийных и минеральных солей, никеля, титана, кадмия и других редких и рассеяных элементов, имеющих исключительно важное значение в новой технике.

В республике выявлено свыше сорока миллионов гектаров пахотно - пригодных земель, почти не требующих орошения. Из них 27 миллионов гектаров практически уже используются. Необозримы просторы естественных пастбищ для развития животноводства, в особенности овцеводства. Обнаружены обширные заросли многих видов эфирных, масличных, дубильных, витаминных, лекарственных растений.

Объем геологических работ в 1957 году будет значительно расширен.

Защита сельскохозяйственных растений от вредителей и болезней

Министерство сельского хозяйства СССР утвердило положение о службе учета и прогнозов появления и распространения вредителей и болезней растений. Основная задача службы—наблюдение за появлением, развитием и распространением вредителей и болезней растений на территории СССР. Это даст возможность своевременно принять меры и предотвратить порчу или гибель урожая сельскохозяйственных культур.

По всей стране организуются наблюдательные пункты. Создается также широкая корреспондентская сеть, включающая машинно-тракторные опытные и селекционные станции, сортоиспытательные участки. Большая роль в этой работе отводится агрономам колхозов. Они обязаны вести тщательные наблюдения за появлением, развитием и распространением вредителей и болезней растений.

(ТАСС).



Хабаровский край. Механизаторы Волочаевской МТС Смидовичского района ведут ремонт прицепного инвентаря. В МТС создана специальная группа ремонтников, которые подготовили к весне 75 процентов всего прицепного инвентаря. И. С. Прытков, приехавший в МТС после окончания Сталинградского сельхозинститута, руководит ремонтными работами.

На снимке: инженер И. С. Прытков (справа) принимает отремонтированные дисковые бороны у помощника бригадира тракторной бригады Н. Вернигоры.

VIII РАЙОННАЯ ПАРТИЙНАЯ КОНФЕРЕНЦИЯ

22—23 декабря проходила VIII районная партийная конференция. С докладом о работе РК КПСС за отчётный период выступил первый секретарь РК КПСС тов. **Калинин.**

Докладчик отметил, что борясь за выполнение решений XX съезда партии и благодаря, помощи оказываемой партией и правительством нашему району, колхозы добились некоторых результатов в дальнейшем развитии сельского хозяйства и подъёме экономики колхозов. Так, например, в 1956 году денежные доходы колхозов увеличились на один миллион рублей. Только в текущем году колхозы приобрели сельхозмашин и оборудования для животноводческих ферм на сумму 340 тыс. руб., а также много другой техники. Шесть колхозов района выполнили план развития общественного поголовья по крупному рогатому скоту. Надой молока за хозяйственный год составил по району 1000 кг на фуражную корову, это на 215 кг больше, чем в прошлом году. Колхозы досрочно рассчитались с государством по мясопоставкам и молокопоставкам. Досрочно выполнен также и годовой план пушных заготовок.

Однако РК КПСС, первичные партийные организации, — отметил докладчик,—до конца не решили основной задачи: подъёма экономики оседающих колхозов. В колхозах медленно развивается полеводство, животноводство, клеточное звероводство и оленеводство. Серьезные недостатки были отмечены в развитии сельского хозяйства и в сельхозартелях им. Калинина и «Новая жизнь».

Говоря о рыбной промышленности, тов. Калинин отметил, что несмотря на огромную помощь, оказанную рыбзаводу, план рыбодобычи по району на 20 декабря выполнен только на 90,1 процента. Такое же положение отмечено и по лесной промышленности, годовой план лесозаготовок далеко не выполнен. Далее в докладе освещалась работа местной промышленности, торгующих организаций, медицинских и культурно-просветительных учреждений, народного образования. Большое место было отведено разделу политического просвещения, организационно-массовой работе первичных парторганизаций и культурно-массовой работе среди трудящихся.

В прениях после доклада выступило 26 делегатов. Выступающие делегаты всесторонне осветили работу первичных партийных организаций, предприятий рыбной промышленности, колхозов и подвергли резкой критике РК КПСС, райисполком, указывая на то, что недостатки в развитии сельского хозяйства явились следствием того, что бюро РК КПСС и райисполком не всегда оперативно решали насущные вопросы колхозов, слабо требовали от управления сельского хозяйства, сельских Советов, первичных партийных организаций колхозов улучшения организации труда, механизации производства, строительства, безусловного выполнения государственных планов.

Делегаты тт. **Крюков** (Охтеурский рыбучасток), **Кондаков** (Ларьякский рыбучасток), **Анисимов** (колхоз имени Микояна), **Сигильятов** («Красная звезда») говорили о серьёзных недостатках в работе предприятий рыбной промышленности и подвергли резкой критике неудовлетворительную работу Нижне-Вартовского рыбзавода, директора тов. Хозяинова. Они говорили о том, что рыбзавод не принял решительных мер к повышению качества выпускаемой продукции, не выполнил план рыбодобычи и дал большие убытки. Специалисты рыбзавода, главный инженер тов. Захаров мало оказывают помощи колхозам, бригадам в организации лова рыбы, редко бывают на местах промысла. Плохо занимается рыбзавод и проверкой договоров с колхозами.

Делегат тов. **Тайлашев** в своём выступлении подверг критике работу РК КПСС за то, что бюро РК КПСС и райисполком мало уделяли внимания отстающим колхозам.

—Колхоз имени Молотова не справился с выполнением плана рыбодобычи. В этом повинна наша парторганизация, сельский Совет,—говорит тов. Тайлашев,—но в течение всего года к нам никто из секретарей или работников райисполкома не выехал, не разобрался конкретно в причинах отставания и не оказал практической помощи. Большая вина здесь рыбзавода, который не организовал приемки и отгрузки рыбы, а своевременных мер с рыбзаводом не было принято. Всё это получается потому, что секретари РК КПСС тт. Безбородов и Кирпнов руководят поверхностно, неконкретно.

Делегаты **Винокуров, Синюгин, Беклемышев** подвергли резкой критике работу торгующих организаций, указав на то, что райрыболовпотребсоюз (председатель тов. Петрушкин) и его аппарат не удовлетворяют запросов населения в промышленных и продовольственных товарах. Они не организовали завоз необходимых товаров, но РК КПСС и райисполком своевременно не спросили ответственности с этих руководителей и сейчас трудящиеся района испытывают недостатки и перебои в самых необходимых товарах.

Многие делегаты отметили то, что райком партии ещё не перестроил полностью работы в свете решений XX съезда КПСС. Имеются ещё такие случаи, когда работники РК КПСС, приезжая на места, мало бывают в гуще народа, не беседуют с ним, редко выступают перед трудящимися с докладами.

Инструкторская группа РК КПСС организованная в Н-Вартовске во главе с секретарём РК КПСС тов. Безбородовым, не оказывает настоящей практической помощи и партийного влияния на дела рыбзавода, лесоучастка, колхозов Н-Вартовского и Вампугольского сельских Советов.

Много было вскрыто недостатков делегатами в организационно-партийной и массово-политической работе. Во многих колхозах и предприятиях партийные организации малочисленны и поэтому настоящего воздействия на колхоз или предприятие не оказывают. Собрания в некоторых парторганизациях проходят нерегулярно. Во всём этом повинен прежде всего орготдел РК КПСС (зав. тов. Соловьёв).

РК КПСС (секретарь ведающий идеологической работой тов. Кирпнов), отдел пропаганды и агитации (зав. тов. Зайцев) медленно устраняют недостатки в проведении партийной пропаганды. В некоторых кружках изучение теории ведется в отрыве от практического и хозяйственного строительства. Мало оказывается помощи самостоятельно изучающим теорию марксизма-ленинизма. Агитационно - массовая работа проводится кампанейски. Делегаты требовали коренной перестройки работы по идеологическим вопросам.

Недостаточно ведётся работы с кадрами председателей колхозов и сельских Советов, не выдвигаются на руководящую работу женщины, особенно коренной национальности ханты.

На конференции было отмечено, что бюро РК КПСС нетребовательно относилось к райисполкому, к председателю тов. Пумпнову в вопросах повышения роли отделов райисполкома, сельских Советов в хозяйственном и культурном строительстве. Особенно делегаты критиковали отдел колхозного и сельского строительства (зав. тов. Яров) за неудовлетворительную работу по строительству, отдел социального обеспечения, плановый отдел и другие.

VIII районная партийная конференция прошла под знаком деловой критики и потребовала от вновь избранного состава райкома улучшения партийного руководства хозяйственным и культурным строительством, дальнейшего укрепления связи партийных организаций с широкими массами трудящихся и мобилизации их на успешное решение задач, поставленных XX съездом КПСС.

Состоялся организационный пленум РК КПСС. Первым секретарём избран тов. **Калинин М. И.,** вторым—**Безбородов В. М.** и секретарём РК КПСС — тов. **Кирпнов Н. И.** Пленум утвердил заведующих отделами: оргинструкторским — тов. **Соловьёва П. Т.,** отделом пропаганды и агитации—тов. **Сарманова И. П.**

Редактором районной газеты «Ленинское знамя» утверждена **Артюхова Е. Е.**

В странах народной демократии



Китайская Народная Республика. Через реку Янцзы в Ухани сооружается большой мост. Он будет иметь девять пролётов. Общая протяжённость моста составит 1 километр 440 метров. По нему будут проведены железнодорожная линия, автомагистраль.

Сейчас уже видны очертания моста. Установлены опоры и ферма первого пролёта. Строители стремятся закончить сооружение моста к концу будущего года.

На снимке: общий вид строительства.

Строительство в Китае первого завода тяжелого машиностроения

В настоящее время в провинции Хэйлунцзян идёт строительство первого в Китае завода тяжелого машиностроения, который будет выпускать полные комплекты оборудования для сталепрокатных и сталеплавильных предприятий.

Когда строительство этого завода будет закончено, он сможет выпускать наиболее современные образцы гигантских блюмингов, прокатных станков, а также оборудования для мартеновских и доменных печей.

В строительстве завода Китаю помогает Советский Союз.

ТАСС.

Развитие болгарской промышленности

До национализации 80 процентов промышленности Болгарии составляли мелкие заводы и мастерские с устаревшей техникой. Преимущественно это были текстильные, пищевые и деревообрабатывающие предприятия из отсталой земледельческой страны. Болгария при народной власти превратилась в индустриально-аграрную. Создан ряд новых отраслей промышленности: нефтяная, чёрная и цветная металлургия, химическая, целлюлозная и другие. По сравнению с 1948 годом производство электроэнергии увеличилось в 4 раза, добыча руды и продукция металлообрабатывающей и машиностроительной промышленности выросла в 6,5 раза, текстильной—в три раза и так далее.

ТАСС.

Годовой план выполнен досрочно

Сотни предприятий Чехословакии рапортовали о досрочном выполнении своих годовых заданий. К 23 декабря о выполнении годового плана сообщили машиностроительный завод «ЧКД-Соколово» в Праге, автомобильный завод в Млада - Болеславе и многие другие. Авиационный завод имени Димитрова закончил сборку последнего транспортного самолёта в счёт плана 1957 года. Сообщили о выполнении годового плана шахтёры Северо-островского угольного бассейна.

ТАСС.

Снабжение венгерского населения продовольственными и промышленными товарами

Венгерское революционное рабоче-крестьянское правительство прилагает усилия к тому, чтобы обеспечить бесперебойное снабжение населения продовольствием и промышленными товарами.

Опираясь на помощь дружественных стран, используя внутренние возможности, правительству удалось добиться того, что население не испытывает каких-либо серьёзных затруднений в снабжении. В магазинах свободно можно приобрести все необходимые продукты питания.

Для того, чтобы пополнить запасы промышленных товаров на днях Министерство внешней торговли приняло решение передать для внутреннего потребления часть товаров, предназначавшихся ранее для экспорта.

ТАСС.

Редактор Е. АРТЮХОВА.

Объявление

Нижне-Вартовский рыбкооп уведомляет всех пайщиков, что обмен членских кооперативных книжек производится до 1 января 1957 года. Просьба ко всем пайщикам предъявить старые кооперативные книжки продавцам по месту жительства, а в Нижне-Вартовске—в правление рыбкоопа.

Пайщики, которые не обменят книжек по уважительным причинам, могут их предъявить в течение первого квартала 1957 года.

Правление Н-Вартовского рыбкоопа.

с. Ларьяк типография Полиграфиздата Тюменского областного управления культуры Тираж 915 экз. Заказ 225

ФЕДЕРАЛЬНОЕ ГОСУДАРСТВЕННОЕ УЧРЕЖДЕНИЕ

«РОССИЙСКАЯ ГОСУДАРСТВЕННАЯ БИБЛИОТЕКА»

Микрофильм №

Ф.Н.13232.001149-001

Количество кадров: 427