Заглавие

Трибуна строителя

Подзаголовочные данные, учредитель

Орган парткома, администрации и объединенного постройкома и комитета ВЛКСМ треста Мегионгазстрой

Страна и место издания

Россия, г. Нижневартовск

Период издания

1980 г., январь – декабрь

Периодичность

Газета выходит по субботам

Приложения

Примечания

ISSN

Изменения в заглавии с указанием дат

Место хранения оригинала

ЦГБ МБУ «Библиотечно-информационная система»

Заглавие

Трибуна строителя

Хронологический охват материалов на рулоне

1980 г., № 1-52

Приложения

Отсутствуют след. №№ (стр.)

Оригинал поврежден (№№ газет и стр.)

В некоторых номерах поврежден левый край страницы № 14(с.1-2) – страница повреждена с утратой текста

Оригинал плохо читается (№№ газет и стр.)

Бумага пожелтевшая, местами просвечивает

Неправильный переплет (№№ газет и стр.)

ПРОЛЕТАРИИ ВСЕХ СТРАН, СОЕДИНЯЙТЕСЬ!

ТРИБУНА СТРОИТЕЛЯ

Газета издается с февраля 1979 г.

1980 г.
ЯНВАРЬ
5
суббота
№ 1 (49)

Орган парткома, администрации и объединенного постройкома треста Мегионгазстрой

Цена 1 коп.

На решающем участке

Коллективам предприятий и организаций газовой промышленности, строительных и монтажных организаций, занятых на сооружении объектов по добыче, переработке и транспортировке газа

Дорогие товарищи!

Поздравляю вас с достижением в короткие сроки высоких рубежей в развитии газовой промышленности — добычей в текущем году свыше 400 миллиардов кубических метров газа, значительным перевыполнением плановых заданий 1979 года и четырех лет пятилетки.

Замечательные итоги вашей работы являются существенным вкладом в осуществление программы партии по всемерному увеличению топливно-энергетических ресурсов страны, ярким примером претворения в жизнь решений ноябрьского (1979 года) Пленума ЦК КПСС об обеспечении бесперебойной работы отраслей народного хозяйства и потребностей населения в топливе и энергии.

Можно с удовлетворением отметить, что характерной особенностью в деятельности министерств, хозяйственных руководителей, партийных, профсоюзных и комсомольских организаций предприятий, строек стало сосредоточение внимания производственных коллективов на решающем участке—ускоренном развитии и дальнейшем совершенствовании крупных газовых комплексов в Тюменской, Оренбургской областях, Туркменской ССР, Коми АССР, других районах страны, более полном использовании имеющихся мощностей. Ваша инициативная и творческая работа по осуществлению этого курса позволила быстро наращивать темпы добычи, переработки и транспортировки газа.

Выражаю уверенность, что работники газовой промышленности, строители и монтажники, широко используя передовой опыт, совершенствуя и дальше эффективность своей работы, достойно встретят 110-ю годовщину со дня рождения В. И. Ленина, сделают все, чтобы досрочно завершить выполнение плана 1980 года и пятилетки в целом.

Желаю вам, дорогие товарищи, крепкого здоровья, новых больших успехов в труде на благо нашей великой Родины.

Л. БРЕЖНЕВ.



Каменщик IV разряда Анатолий Турбин в течение пяти лет трудится в коллективе СУ-13.

В предновогодние дни в молодежном доме № 14 зазвучали голоса первых новоселов. Анатолий вместе со своими товарищами по бригаде В. Бетоватова с нуля вел кирпичную кладку этого здания.

Вместе со своими товарищами Анатолий принимал участие в сооружении многих объектов социально - бытового назначения в городе Нижневартовске.

Звеньевой А. Турбин — активный участник конкурсов профессионального мастерства, которые проводятся в 13-м стройуправлении и организуются трестом Мегионгазстрой

На снимке: каменщик Анатолий Турбин во время работы.

Фото И. РОМАНОВА.

Высокая оценка вдохновляет

В штабе строительства Белозерного газоперерабатывающего завода состоялся торжественный митинг, посвященный приветствию Генерального секретаря ЦК КПСС товарища Л. И. Брежнева коллективам предприятий и организаций газовой промышленности, строительных и монтажных организаций, занятых на сооружении объектов добычи, переработки и транспортировки газа.

Митинг открыл секретарь партийного комитета треста Мегионгазстрой В. Д. Пилюсов. Он зачитал приветственное письмо товарища Леонида Ильича Брежнева.

Выступившие на митинге монтажник КМСУ-24 В. Н. Терехов, главный инженер СУ-25 В. П. Вакуленко, секретарь комитета комсомола треста В. Ю. Всберов, бригадир СУ-25 В. М. Танкеев, бригадир СУ-30 Н. И. Пуховникова, выражая единодушное мнение мегионгазстроевцев, высказали сердечную благодарность за высокую оценку, заявили, что строители ударными делами отметят 110-ю годовщину со дня рождения Владимира Ильича Ленина, встретят XXVI съезд КПСС и заверили, что в последний год десятой пятилетки строители газоперерабатывающих заводов будут работать по-ленински, по-коммунистически.

В. ДАНИЛОВ

Обновы для всех

НОВЫЙ МАГАЗИН

Хороший подарок в канун Нового года получили горожане — открылся новый магазин «Продовольственные товары», который расположился в новом торговом центре, что на проспекте Космонавтов (IV микрорайон).

В новом магазине можно приобрести сыр, масло, молоко, рыбу, макароны, крупы, другие бакалейные и сопутствующие товары.

ЛЮБИТЕЛЯМ КНИГИ

Для города, численность населения которого превысила 100 тыс. человек, маловато иметь один книжный магазин, потому что запросы на хорошую книжку растут буквально каждый день.

И вот подарок — в доме № 78 по улице Нефтяников открылся новый магазин «Книги». В нем можно купить художественную и общественно - политическую литературу, книги по строительству и транспорту, связи и промышленности.

Скоро в новом магазине откроется букинистический отдел.

КАФЕ «НАДЕЖДА»

Готовясь к открытию этого кафе, его дирекция пригласила нижневартовцев принять участие в конкурсе на лучшее название нового предприятия общественного питания.

В ответ получили более пятидесяти писем. Разные предлагались названия: «Салют», «Новинка», «Улыбка», «Огонек».

Назвали кафе «Надежда», потому что надежда — это олицетворение романтиков, мечтателей, влюбленных. Надежда — это молодость. А кафе предназначается в первую очередь им — молодым.

Вокально - инструментальным ансамбль, выступающий в кафе, тоже подучил такое название и каждый вечер свою музыкальную программу открывает известной песней композитора Александры Пахмутовой.

Кафе «Надежда» открылось 30 декабря. В его уютных залах (на 100 и 40 посадочных мест) в новогодние праздники звенели песни, лилась музыка, произносились дружеские тосты.

Малый зал нового кафе предполагается оформить чан коктейль-холл со своеобразным интерьером.

С. КОЛОМИЕЦ.

НОВЫЙ ГОД В НОВОЙ КВАРТИРЕ

СЧАСТЛИВАЯ ОЧЕРЕДЬ

Вот и настал этот день, которого с нетерпением ждало 149 семей работников Мегионгазстроя и субподрядных организаций. За два дня до Нового года в жилищно-коммунальном конторе нашего треста выстроилась длинная и очень хорошая очередь: новоселы пришли за ордерами. Ничего, что у каждого времени в обрез перед праздником, зато впереди большая радость — новоселье!

ЕЛКА НА ПОЛУ

На свежем паркете поблескивает игрушками нарядная елочка. Нет еще мебели в этой квартире, надо кое-что подправить, прибить, повесить... Но счастливые Люда и Вилюс, которые недавно сыграли комсомольскую свадьбу, радостны и веселы. Все у них впереди. А пока что банки и кастрюли постоят на полу и подоконниках.

Может, и хорошо, что не зашторены пока окна в квартире молодой семьи. На теплый огонек в этом окошке часто заглядывают друзья — бойцы литовской группы Всесоюзного ударного комсомольского отряда имени 25-летия целины.

—«Официального» новоселья еще не было, — говорит хозяин квартиры, электрик ЗСМ В. Юодвиршис,— а въезд в новую квартиру отметили в новогоднюю ночь.

ПОСЛЕДНИЙ ШТРИХ

Галина Ивановна Плещакова, инженер УНТК, въехала в новую квартиру буквально за один день до Нового года вместе с сыном-четвероклассником и матерью, которая приехала погостить. Дома оказалась только гостья.

— Света вот только нет, — огорченно говорит Нина Дмитриевна. — Пробки, видно, перегорели в нашей секции. Но ничего. Всякое бывает. Электрики уже по этажам ходят, наводят порядок в своем хозяйстве. Главное, что квартиру дочка получила. Четыре года в очереди ее дожидалась.

А Борис Алексеевич Осипов, сам электрик из СУ-55, не ждет, когда придут к нему мастера.

— Сейчас посмотрю, что там стряслось. Настроение? Конечно же, хорошее. Как у всякого новосела.

Еще сантехники комплектуют квартиры оборудованием, еще не установили электрические плиты, еще не ушел из этого дома представитель генподрядчика мастер СУ-13 Сергей Орлов, но уже шепчутся на лестничной площадке два мальчугана, поверяя друг другу свои ребячьи тайны, и горят яркими звездочками окошки новоселов.

МОЯ СОСЕДКА

Вера Степановна Макаренкова, заведующая отделом магазина «Кедр», восемнадцатилетней девушкой добровольно ушла на фронт. Столько лет прошло! А чувствует себя Вера Степановна по-прежнему молодой. Одним из свидетельств этому — новоселье в молодежном доме. В новой квартире она поселилась с мужем и внуком Родионом.

С 1 января 1980 года вошло в действие правительственное постановление, стимулирующее работу пенсионеров в народном хозяйстве. Пользуясь этим правом, ветеран советской торговли В. С. Макаренкова, не смотря на возраст, осталась в рабочем строю.

— Хоть я много дел в новой квартире, но без коллектива я не проживу. Буду работать, сколько хватит сил.

Хорошая у меня соседка. Я ведь тоже новосел дома № 5-а по улице Мира.

Л. ЛЕЛЮШКИНА

В ЛИЧНОЕ ПОЛЬЗОВАНИЕ

Более 80 легковых автомобилей приобрели в личное пользование передовые рабочие, бригадиры, инженерно-технические работники нашего треста в минувшем году.

В награду за примерный труд и высокую общественную активность приобрели автомашины штукатур-маляр СУ-30 А. Одинцова, монтажник КМСУ-24 В. Тереков, бригадиры В. Бетоватов (СУ-13), Ю. Шашков (СУ-55), главный инженер СУ-51 В. Парамонов, начальник СУ-45 Х. Кушхов и другие.

С. НИКОНОРОВ.

Передовой электросварщик

Восьмой год работает в СУ-55 электросварщиком Анатолий Кудряшов. Он принимал участие в строительстве нефтеперекачивающей станции ГПЗ-4, Белозерного газоперерабатывающего завода, других объектов, имеющих важное значение для народного хозяйства страны. И везде Анатолий трудился с высокой производительностью, работу выполнял с хорошим качеством, старался экономить материалы и опережать время.

В бригаде Юрия Мазура Анатолия ценят за высокое профессиональное мастерство, трудолюбие, исполнительность.

На снимке: электросварщик IV разряда Анатолий Кудряшов.

Фото Н. РОМАНОВА.



Год, который никогда не кончается

Завершился объявленный ООН Международный год ребенка. У нас в стране, можно сказать, год ребенка длится всегда.

Заботой о мире и благополучии детей были проникнуты все декреты Советской власти после победы Октября. Уже в декабре 1917 года был издан Декрет об охране семьи и детей. В феврале 1919 года — об учреждении Совета защиты детей, а в мае того же года — о бесплатном детском питании. Тогда, несмотря на неслыханную разруху и трудности, 8 млн. детей получили бесплатно продукты. В первые же месяцы установления Советской власти открылись детские сады, и большую часть расходов по воспитанию ребятишек в дошкольных учреждениях государство взяло на себя.

РАБОТАЕМ СПОКОЙНО

Содержание одного ребенка в детском саду г. Нижневартовска обходится нашей стране в 751, а в яслях — 681 рубль в год. Родители платят всего 12 руб. 50 коп. в месяц. В пяти детских садах Мегионгазстроя воспитывается более 1300 ребятишек. 90 воспитателей, 170 нянечек и медицинских сестер заботятся о том, чтобы дети работников Мегионгазстроя и субподрядных организаций были сытыми и здоровыми, бодрыми и веселыми.

Семьдесят девятый год памятен для нашей семьи тем, что мы получили прекрасную трехкомнатную квартиру. А рядом с домом — открывшийся в Международный год ребенка детский сад-ясли № 27. Мы очень довольны, что не приходится детей — а их у нас двое — водить далеко.

Прекрасное здание, уютные светлые комнаты, отличные беседки для прогулок.

Нам нравится, как в этом саду поставлено трудовое воспитание детей: глядишь, снег ребятишки чистят лопатками во дворе, да с таким удовольствием! Или взять подготовку к праздникам. Куда проще родителям сделать костюм зайчика или снежинки. Но нет, мы только материал достаем, а ребята под руководством воспитателей сами делают карнавальные костюмы. И гордятся ими. А как же, это результат их труда!

Приятно встречаться с воспитателями четырехлетней Оксанки — Гамарой Васильевной Шалькиной и Любовью Романовной Канидовой. Всегда они приветливы, доброжелательны.

Двухлетний Валерка очень любит своих воспитателей — Веру Харламовну Никонорову и Зинаиду Ивановну Федорову.

Спокойно отправляемся мы каждое утро на работу, спокойно трудимся — наши дети в заботливых надежных руках.

Л. МАТВЕЕВА, учительница.
А. МАТВЕЕВ, монтажник СУ-45.

ПРАЗДНИК БУКВАРЯ

Все виды образования граждане СССР получают бесплатно, в то время, как обучение одного нижневартовского школьника обходится государству 145 рублей в год.

Ярким осенним днем пришли мои первоклассники впервые в школу. Любопытные глазенки сияли: что там, за школьным порогом? Большинство не умело ни читать, ни писать. Постепенно, урок за уроком, день за днем входили они в страну знаний.

И вот освоен букварь. Торжественно отметили это событие. На праздник букваря пришел поздравить ребят Буратино, школьный библиотекарь рассказала о волшебнице-книжке.

Сейчас первоклассники уже свободно читают. И с математикой дружат хорошо. Успешно решают задачи в два действия.

Окончат школу мои ребятишки. Уверенно зашагают по жизни, отдадут свои знания на добро людям и на дальнейший расцвет любимой Родины.

Л. ДРУЖИНИНА, учительница средней школы № 9.

Рабочий — должность государственная

У слова может быть тысяча оттенков. Чуть измени ему интонацию — и звонкое, уважаемое, оно обернется вдруг горьковатой иронией.

Но есть в русском языке строгое и спокойное слово «рабочий». Оно сродни таким незабываемым понятиям, как «Земля», «Хлеб», «Мир», уродовать и кромсать которые всегда считалось великим грехом.

Сегодня я хочу рассказать о трех рабочих нашего треста. О сварщике Валентине Катереве, о плотнике Казимире Сурвило и о штукатуре Варваре Маркиной.

У каждого из них открытое потемневшее на таежных ветрах и солнце лицо. Мы много раз видели людей с такими лицами в документальных фильмах. Они варят металл, штукатурят дома, монтируют конструкции, сеют хлеб, а диктор говорит о них за кадром хорошо поставленным голосом.

ВАРВАРА ЕГОРОВНА

Помню, когда впервые познакомилась с Варварой Егоровной, на память пришли строки из некрасовской поэмы, которые стали гимном русской женщине.

Прошло полгода. Журналистские дела свели меня снова с бригадой Маркиной. Здесь рассказали о конфликте, возникшем между Варварой Егоровной и молодой работницей, которую мы договорились не называть настоящим именем.

Катя проработала с Маркиной всего несколько дней. Начальник участка удивился, когда она пришла к нему и, что называется, начала с порога:

— Не буду я с ней работать. Не буду. Лучше уволюсь, уеду, куда глаза глядят, а с Маркиной не буду работать.

В другой бригаде штукатуров работа у Кати тоже не клеилась. Опоздания. Прогулы. Уволили Катю за нарушение трудовой дисциплины. Так и ушла она из Мегионгазстроя, не оставив о себе доброй памяти. Вскоре ее забыли.

Все забыли, кроме Маркиной. Варвару Егоровну что-то тревожило в судьбе этой обидчивой и почему-то обозленной девушки, к которой пришла в трудный для нее час, помогла твердо встать на ноги. Снова Катя работает рядом с Варварой Егоровной. Глядя на нее, не нарадуется бригадир. И всем приятно видеть, как молодая женщина платит добром за добро.

ВАЛЕНТИН КАТЕРЕВ

В пятнадцать лет вступил он в комсомол. В девятнадцать стал комсоргом танковой роты. В двадцать два — по комсомольской путевке из солнечной Молдавии приехал в Нижневартовск. В двадцать три стал комсоргом одной из лучших в Мегионгазстрое комсомольско-молодежной бригады. В двадцать пять — кандидатом в члены Ленинской партии.

В последние два года Валентин Катерев еще и председатель совета общежития № 14, и активный слушатель школы коммунистического труда, которой руководит коммунист Владимир Дорошенко.

Комсорг бригады. Председатель совета общежития... На первый взгляд это важные, но несложные обязанности. Однако исполнение их требует душевного такта и широты кругозора.

В дни подготовки к 60-летию тюменского комсомола комсорг Катерев созвал в бригаде собрание и предложил тематическое задание завершить не 25 июня, как было записано в аккордном наряде, а 22-го. Прикинули ребята, помозговали сообща и решили: поддерживаем идею комсорга! И слово свое трудовое воплотили в трудовое дело.

КАЗИК СУРВИЛО

— Когда будете писать о Казике, — попросили меня, — отметьте, пожалуйста, что он трудолюбивый, исполнительный.

Вот это «открытие»! Да такое качество должно быть присуще абсолютно каждому рабочему и служащему. Что же отличает Казика?

Боец Всесоюзного ударного комсомольского отряда имени 25-летия целины Казимир Сурвило вырос в дружной рабочей семье, в которой было девять детей. Из первой зарплаты (360 рублей), которую получил он, работая плотником на строительстве Локосовского ГПЗ, ровно половину отправил сестре, у которой на руках ребенок, а муж служит в армии, а 100 рублей перевел матери.

Пока Казимир Сурвило не взял путевку в ЦК комсомола Литвы и не приехал в Нижневартовск, он работал официантом в ресторане, награждался грамотами за примерный труд. И, дело прошлое, не многие верили, что сердцем прикипит он к стройке, что пройдет немного времени, и плотника Сурвило будут ставить в пример другим.

Работает 20-летний комсомолец Казимир Сурвило в паре с коммунистом Леонидом Петраком — другим бойцом ударного отряда — на пилораме. Вдвоем они обеспечивают строителей вахтового поселка необходимым количеством пиломатериалов.

...Бывает ценная реакция, которая человеческую доброту и энтузиазм передает от сердца к сердцу. «Болеет» за дело Казик Сурвило, глядишь, у одного, второго, третьего комсомольца повысилось чувство ответственности.

Вот и весь рассказ о трех рабочих, которые каждодневным трудом вершат настоящее государственное дело. Может, это и громко звучит, Валентин Катерев, Варвара Маркова и Казимир Сурвило люди скромные, не любят громких фраз. И за это я проникаюсь к ним еще большим уважением.

Л. ЗАРЕЧНАЯ.

Репортаж

ГОВОРЯЩАЯ ЕЛКА

Только из средств объединенного постройкома на проведение новогодних утренников израсходовано 9000 рублей. Подарки Деда Мороза получили 2650 ребятишек.

В нарядный зал въезжает на печке Емеля с балалайкой. С огромным любопытством смотрят ребятишки не столько на сказочного героя, сколько на печку, которая движется сама.

Печальна царевна Несмеяна. Хорошо справляется со своей ролью Аня Кед. Дети видят перед собой не подружку по группе, а настоящую Несмеяну, огорченную тем, что на новогоднем утреннике нет нарядной елки, Деда Мороза и Снегурочки. Но Емеле доброты не занимать. Он с удовольствием выполняет желание царевны, и... в зале появляется елка. Нет, ее не несут, и не везут, она въезжает сама. Восторг ребятишек. Торжественно шествует за елкой Дед Мороз со Снегурочкой, приветствуя детей и приглашая их в хоровод. Ребята, все в карнавальных костюмах, пляшут вокруг елки.

Радость ребятишек сменяется искренним удивлением, когда оказалось, что лесная красавица не только двигаться сама умеет, но еще и... разговаривать!

Когда послышалось: «Здравствуйте, дети, здравствуйте...», ребята начали и под елку заглядывать, и осматриваться вокруг: откуда голос?

— Наверное, магнитофон!

— Нету там ничего, не видишь разве!

Праздник продолжается. Кто сказал, что медведи неуклюжие? Посмотрите, как ловко пляшет Олимпийский Мишка, в котором дети узнают Тимура Усманова. И конечно, елка олимпийского года не обходится без спортсменов. Вот они, быстрые конькобежцы, плавно кружатся вокруг елки.

Но снова скучна Несмеяна. Что только не предлагает изобретательный Емеля, чтобы рассмешить ее: и танец гномов у костра, и игру со Снежной Бабой, и веселую песню хлопушек.

Наконец-то догадливый Емеля понимает, в чем дело. Царевна ждет подарка Деда Мороза. Тут же подарки извлекаются... из печной трубы.

Запомнят надолго ребята из подготовительной группы свой первый и последний новогодний праздник в детском садике № 27. Ведь следующий Новый год они будут встречать уже в школе.

И. НЕХ, музрук детского сада № 27.

Редактор З. И. КРИВОЛАПОВА.

Наш адрес: г. Нижневартовск, ул. Мусы Джалиля, 10 (здание СУ-34). Телефоны: 2-30-31, 33-6-12 и 33-6-13.

Нижневартовская городская типография Тюменского управления

Заказ № 54

ПРОЛЕТАРИИ ВСЕХ СТРАН, СОЕДИНЯЙТЕСЬ!

ТРИБУНА СТРОИТЕЛЯ

Орган парткома, администрации и объединенного постройкома треста Мегионгазстрой

Газета издается с 4 февраля 1979 г.

1980 г.

ЯНВАРЬ

12

суббота

№ 2 (50)

Цена 1 коп.

К новым рубежам!

И. МАЗУР,
управляющий трестом Мегионгазстрой

Наш коллектив вступил в новый год с хорошим заделом, выполнив задания четырех лет пятилетки по всем технико-экономическим показателям. В День строителя мы рапортовали о завершении четырехлетнего плана строительно-монтажных работ собственными силами, а в канун Дня Конституции СССР — по генеральному подряду. Всего на строймонтаже в минувшем году освоено 31520 тысяч рублей при плане 29049 тысяч.

Задание по росту производительности труда выполнено на 100,1 проц., а себестоимость строительства снижена на 9 проц.

Коллектив треста Мегионгазстрой вместе с коллективами подразделений Минмонтажспецстроя СССР успешно решили главную тематическую задачу 1979 года — в намеченные сроки на Белозерном газоперерабатывающем заводе начались пуско-наладочные работы. При освоении этого важного народнохозяйственного объекта особо отличились коллективы КМСУ-24, СУ-25, подразделения треста Нефтехиммонтаж, Сибэлектромонтаж и других субподрядных организаций.

В минувшем году при плане 5214 мы построили 9718 квадратных метров жилой площади, выполнив задание по этому важному показателю на 186 процентов. Всего же введено в эксплуатацию 13689 квадратных метров жилья. Только в шестом микрорайоне справили новоселье 210 семей работников Мегионгазстроя и субподрядных организаций. Приняли новоселов общежития вахтового поселка Белозерного завода и центрального товарного парка БГПЗ.

Введены в эксплуатацию нефтеперекачивающая станция «Нижневартовская» на нефтепроводе Усть-Балык — Нижневартовск и тысяча важные для города объекты, как магазин «Сибирь» на 24 рабочих места, два овощехранилища на 400 тонн каждое, пожарное депо и другие объекты.

Большинство трудовых коллективов нашего треста вступило в новый год, который по праву можно назвать ленинским, с хорошим заделом. И главная задача сегодня заключается в том, чтобы закрепить достигнутые успехи, использовать новые резервы и экономические рычаги для дальнейшего продвижения вперед.

На это нацеливает нас и постановление ЦК КПСС «О 110-й годовщине со дня рождения Владимира Ильича Ленина», определившее программу действий каждой партийной организации, каждого трудового коллектива. При этом партия руководствуется ленинской мыслью о том, что лучший способ встречи революционного юбилея — умение сосредоточить внимание на очередных задачах, которые выдвигает время.

Нашему коллективу на 1980 год определен напряженный, но реальный годовой план. Сложность его выполнения заключается в том, что работать мы будем, в основном, на отдаленных объектах, что создаст определенные трудности в оперативном руководстве ходом строительства, в маневрировании людскими и материально-техническими ресурсами. В этих условиях весь центр массово-политической, организаторской работы партийных и общественных организаций должен быть перемещен в трудовые коллективы, работающие на строительстве Ильичевской нефтеперекачивающей станции, Локосовского газоперерабатывающего завода, других отдаленных объектов.

В первом квартале мы должны сформировать максимум работ на сооружении Ильичевской НПС. В эти дни в Ильичевку возвращаются новые бригады, принимаются другие меры, направленные на то, чтобы во всеоружии встретить весну и обеспечить во втором квартале ввод этого объекта в эксплуатацию.

В третьем квартале должна войти в строй действующих дожимная компрессорная станция на газопроводе Уренгой — Челябинск.

В четвертом — мы в полном объеме должны сдать в эксплуатацию Белозерный и Локосовский газоперерабатывающие заводы, спецбазу по ремонту большегрузных автомобилей «Татра».

Большие задачи стоят перед нашим коллективом по сооружению объектов соцкультбыта. Главная из них — строительство аэровокзала. Этот объект имеет исключительно важное значение для города, и наш долг сделать его качественно и в срок.

В рабочем наряде мегионгазстроевцев — столовая на 300 мест, кафе-рестораи на улице Маршала Жукова, жилые дома, здание Государственного банка, база отдыха, котельная в Нижневартовском совхозе, теплицы, свинарники и другие объекты.

Чтобы выполнить намеченные планы, надо добиться высокой организованности на каждом рабочем месте, по-деловому использовать передовой опыт, вовести решительную борьбу за дальнейшее укрепление трудовой дисциплины.

Во всех трудовых коллективах горячий отклик нашел Призыв ЦК КПСС — широко развернуть соревнование за достойную встречу 110-й годовщины со дня рождения Владимира Ильича Ленина, сделать завершающий год пятилетки годом ударной ленинской работы. Надо умело использовать новый подъем трудовой активности масс для мобилизации их усилий на выполнение плановых заданий, создание хорошей основы для успешного начала одиннадцатой пятилетки.



Хорошо начали 1980 год отделочницы комсомольско-молодежной бригады, возглавляет которую Надежда Пуховникова (СУ-30).

Девушки работают сейчас на отделке гостиницы в вахтовом поселке Белозерного газоперерабатывающего завода и стараются свою работу выполнять красиво и качественно. А это они умеют. Не раз потом будущие жильцы, глядя на ровные стены и гладкие панели комнат здания, вспомнят добрым словом умелых отделочниц. Потому и хорошее настроение у девушек, а шутка — постоянная гостья в их бригаде.

На снимке (слева направо): Анисэ Загитова, Людмила Жаботинская, Альфия Рахметова, Надежда Пуховникова, Люция Калимуллина.

Фото Ю. ФИЛАТОВА.

Навстречу выборам

Поддержали единодушно

В торжественной, приподнятой обстановке прошло совещание в Нижневартовском избирательном округе № 774 по выборам в высший орган государственной власти Российской Федерации. Сотни представителей трудовых коллективов, общественных организаций заполнили зрительный зал ДК «Октябрь». Открывая совещание, первый секретарь горкома КПСС Э. Д. Бушмакин сказал:

— Нынешняя предвыборная кампания проходит в условиях всенародной борьбы за достойную встречу 110-й годовщины со дня рождения В. И. Ленина, за выполнение решений ноябрьского (1979 г.) Пленума ЦК КПСС, второй сессии Верховного Совета СССР.

Кандидатами верного блока коммунистов и беспартийных названы лучшие представители рабочего класса, колхозного крестьянства, советской интеллигенции, способные с честью выполнить почетную и ответственную миссию народных избранников.

Слово взял бригадир СМУ-59 треста Самотлорнефтепромстрой В. В. Чеканов. Он сообщил, что коллектив треста самотлорских строителей единодушно выдвинул кандидатом в депутаты Верховного Совета республики по Нижневартовскому избирательному округу № 774 секретаря ЦК КПСС В. И. Долгих.

Выступающий рассказал о жизненном пути Владимира Ивановича Долгих. Политработник в годы войны, инженер, директор Норильского горнометаллургического комбината, первый секретарь Красноярского крайкома партии, заведующий отделом, секретарь ЦК КПСС. Такова краткая трудовая биография Героя Социалистического Труда В. И. Долгих.

В. В. Чеканов призвал собравшихся поддержать выдвинутую кандидатуру.

Начальник производственно-технического отдела СУ-44 треста Самотлорнефтепромстрой З. С. Рудерман, выступивший с трибуны совещания, сообщил, что кандидатом в депутаты Верховного Совета РСФСР по этому округу коллектив предприятия выдвинул также бригадира комплексной хозрасчетной бригады, Героя Социалистического Труда, лауреата Государственной премии СССР Н. П. Нежданова.

Оратор подробно охарактеризовал кандидата, известного нижневартовцам не только по трудовым достижениям, но и общественной работе. Н. П. Нежданов был делегатом XXV съезда партии, является членом обкома КПСС, депутатом окружного Совета народных депутатов.

Выступающий обратился с просьбой к участникам совещания поддержать названную кандидатуру.

Секретарь парткома объединения Нижневартовскнефтегаз В. В. Романенко, мастер электроцеха газоперерабатывающего завода Н. В. Шуравин, слесарь треста Нижневартовскспецстрой А. А. Червин, инженер объединения Нижневартовскстрой О. П. Вокуленко в своих выступлениях от имени коллективов горячо поддержали выдвинутые кандидатуры, выразили уверенность, что В. И. Долгих и Н. П. Нежданов с честью оправдают высокое доверие.

Участники совещания единодушно приняли постановление в поддержку выдвинутых кандидатур и обратились с просьбой к Владимиру Ивановичу Долгих и Николаю Павловичу Нежданову дать согласие баллотироваться по Нижневартовскому избирательному округу.

Участники окружного предвыборного совещания выбрали также доверенных лиц кандидатов в депутаты, приняли Обращение ко всем избирателям 774 избирательного округа.

Создан агитколлектив

Партийный комитет треста провел в пос. Молодежном совещание с членами вновь созданного по месту жительства агитколлектива, руководителем которого является коммунист Г. В. Захватова.

Агитколлектив, состоящий из двадцати человек, условно разделен на две группы. Одна — будет вести агитационно-массовую работу среди населения. Другая группа займется составлением списков избирателей, затем их сверкой.

Составлен план агитационно-массовой работы в клубе «Современник» и в рабочих общежитиях на всю избирательную кампанию по выборам в Верховный Совет РСФСР и в местные советы.

Л. ЧАЙКОВСКАЯ,
зав. кабинетом политпросвещения

Аэровокзал

Здесь работает депутат

Если подняться по деревянной крутой лестнице на третий этаж строящегося здания аэропорта, перед глазами откроется красивая панорама: взлетная полоса, а за ней — синеватая тайга.

Холодный и ветреный день. Мороз обжигает щеки, залезает в валенки, иней оседает на ресницах. А каменщики из бригады Владимира Беговатова (СУ-13) холода будто не замечают: слышен ... горячая идет работа. Они ведут кирпичную кладку третьего, последнего, этажа здания аэропорта.

В бригаде двадцать пять человек. Среди них — один коммунист, три комсомольца. Все двадцать пять работают отменно. Только две недели прошли после нового года, а результат их работы — вот он: здание аэровокзала заметно подросло. Тон в работе задают ветераны, их в бригаде большинство: Федор Шелехов, Анатолий Турбин, Мария Захарова, Шарибулла Сулейманов, сам бригадир Владимир Беговатов, его заместитель Геннадий Индюков. Молодежи в бригаде немного, но она как-то сразу входит в четкий ритм работы. Бригады и стараются не отставать от каменщиков высокого разряда.

Сегодня все в отличном настроении: с утра привезли раствор, кирпич есть — работай да работай!

Короткая минута отдыха. Рабочие шутят:

— Важный объект строим. За это нас бесплатно на самолете должны прокатить.

— Мне нравится, — говорит Люда Тенешева, — дружеское отношение друг к другу в нашей бригаде. Часто как бывает: закончился раствор, сидит каменщик, ждет, когда подвезут снова. У нас все по-другому. Видит, товарищ еще работает, обязательно поможет. Заболеет кто — всей бригадой проведаем. Квартиру кто получит — на новоселье всех приглашает. Скоро вот Рашид Шакуров переселяется в новый дом, всей бригадой поздравлять пойдем.

— Работает в нашей бригаде, — продолжает Л. Тенешева, — Мария Петровна Захарова. Наша мать — иначе и не зовут ее, единственную в бригаде женщину с четвертым разрядом. К тому же она — добрая наставница. Сейчас взяла шефство над Любой Хабибуллиной, готовит ее на третий разряд.

Люба стоит тут же. Когда разговор зашел о Марии Петровне, тепло улыбнулась и говорит:

— Приболела тетя Маша. Надо попроведать сходить.

А Люда продолжает рассказывать:

— Уважают Марию Петровну и в бригаде, и в управлении. Есть за что! С каждым по душам она поговорит, подбодрит, если что не ладится. Поругает, если ведешь себя неправильно. Особенно выпивохам достается. Мать есть мать, за всех сердце болит. И за порядком следит. Придем на новый объект, в первую очередь чистоту в бытовке наведет.

Мария Петровна Захарова три созыва подряд избирается народным депутатом Нижневартовского городского Совета. Добросовестным трудом высокой активностью всей своей жизнью оправдывает Мария Петровна высокое доверие, которое оказывают ей избиратели и товарищи по труду.

Л. ЛЕЛЮШКИНА.

С первых дней — ударные темпы

С хорошим настроением вступил в новый трудовой год коллектив СУ-30, успешно завершивший программу четырех лет пятилетки.

Благодаря пытливой мысли и умелым рукам наших рационализаторов, управление получило 52 тыс. рублей условной годовой экономии. Наибольшую активность проявили такие рационализаторы, как Юрий Сапожников, Михаил Куцевич, Александр Ковров, Виктория Годвиская.

В практику внедрена безолифная шпаклевка, что принесло 7,4 тыс. рублей экономии и облегчило труд отделочниц.

Для механизации их труда дополнительно внедрены шесть растворонасосов, тринадцать краскопультов, четыре затирочные машинки, пять окрасочных агрегатов, другие средства малой механизации.

С первых дней нового года пятилетки по-ударному трудятся на отделке административно-производственного корпуса Белозерного ГПЗ бригады Виолетты Черевко, Василия Гирея и Николая Волочнюка. Штукатуры и плотники этих бригад на 104-107 процентов выполняют дневные задания, показывая при этом хорошее качество выполненной работы.

Не отстают от них и трудятся с энтузиазмом бригада Ивана Данилова и комсомольско-молодежная бригада Надежды Пуховниковой, занятые на отделке гостиницы в вахтовом поселке Белозерного газоперерабатывающего завода.

Весь коллектив СУ-30 под руководством партийной организации встал на ленинскую трудовую вахту и решил встретить 110-ю годовщину со дня рождения Ильича новыми достижениями в труде и общественной жизни.

А. ТРЕТЬЯКОВ,
начальник СУ-30.

После критики

«Занятие было сорвано»

8 декабря 1979 года в «Трибуне строителя» под таким заголовком была опубликована критическая корреспонденция, которую 13 декабря обсудили на заседании комсомольского бюро СУ-25, а 14 декабря — на открытом партийном собрании. Резкой критике при этом были подвергнуты те бригадиры и начальники участков, которые ослабили контроль за ходом учебы рабочих в вечерней школе.

Партийное собрание обязало инспектора отдела кадров Коровкину В. М. взять под личный контроль посещаемость занятий в вечерней школе рабочими СУ-25 и докладывать о ней партийному бюро.

В. СКОРЫНА,
начальник СУ-25.
В. ЗВЕЗДОЧКИНА,
секретарь партбюро СУ-25

Комсомольская жизнь

Молодые передовики производства

Этот снимок сделан на отчетно-выборной комсомольской конференции треста Мегионгазстрой. На нем — три делегата конференции, которым товарищи по организации доверили от своего имени решать важные вопросы внутрисоюзной жизни. Все они работают в разных управлениях, но объединяет их живое участие в делах комсомольской организации, готовность прийти на помощь товарищу.

На снимке: вверху — плотник-бетонщик СУ-13 Владимир Долгов; в центре — электрик завода строительных материалов, комсорг ЗСМ Вилюс Юодвиршис; внизу — плотник СУ-30 Витас Сяриискис.

Витас и Вилюс влились в наш коллектив в составе бойцов Всесоюзного ударного комсомольского отряда имени 25-летия целины.

Фото Н. РОМАНОВА.



Два бойца, два бригадира

Два бойца Всесоюзного ударного комсомольского отряда имени 25-летия целины Станислав Симонович и Анатолий Сидорович, работая на строительстве Локосовского газоперерабатывающего завода, проявили не только умение хорошо работать, дисциплинированность и добросовестное отношение к порученному делу, но и умение увлечь за собой товарищей. Эти качества и позволили выдвинуть комсомольцев в бригадиры. Станислав Симонович возглавил бригаду плотников, а Анатолий Сидорович — бригаду монтажников.

Оба коллектива, возглавляемые молодыми бригадирами, в первые дни нового года трудятся на сооружении растворо-бетонного узла и готовят его к сдаче.

С. ПАНОВА,
заместитель секретаря партбюро СУ-54

За беспокойство... не извиняемся

Густо да пусто

Помню, летом заверну к зданию, где размещается администрация СУ-30. И не мог оторвать глаз от наглядной агитации: чеканка, яркие призывы и лозунги, нежные краски. Вот только планшеты пустовали.

«Ничего, — думаю. — Было бы место, а наглядность найдется»

Заглянул я в СУ-30 на днях. Свет подступил к стенду, что стоит на улице, а вот-вот засыпает его: видно, решила матушка-зима скрыть пустые глазницы Доски почета, припорошить написанные мелом октябрьские цифры итогов соревнования.

В тесном коридорчике густо от планшетов. Вот «Голос народного контроля». Дальше букв нет, стерлись. На этом планшете кроме списка членов группы народного контроля да плана его работы ничего нет.

Пустуют планшеты в доске с названием «Юридическая консультация», «БРИЗ», «Приказы, объявления».

Странная как-то получается: 300 человек работают в отделочном управлении, создают красоту в жилых домах, административных зданиях, вкраженно трудятся на пусковых объектах Белозерного ГПЗ, а в наглядной агитации об этом — ни слова. Говорить же есть о чем. Создали комсомольско-молодежную бригаду, наладили штукатурную станцию, улучшили бытовые условия, по-ударному потрудились на строительстве молодежного дома № 14, совершили еще немало добрых дел — почему бы не осветить все это!

А стенды как молчали, так и молчат.

Тит КУБОМЕТРОВ

Ищите пятое колесо

Приблизительно в таком положении оказались строители СУ-55 и сантехники КММУ-5, возвращавшиеся 8 января после рабочего дня в город с площадки Белозерного ГПЗ. Получился самый обыкновенный «перебор», который усилился после того, как в автобус сели работники столовой.

Нет необходимости подчеркивать, кто должен садиться в автобус СУ-55 первым, кто вслед, а кто последним. На Белозерку ездят не прокатиться и не на рыбалку.

Необходимо обратить внимание на следующее. При планировании самого высокого пика строительства на транспортировке рабочих уделялось огромное внимание. По замыслу, воплощенному руководством штаба, диспетчерская служба треста организовывала отправку с работы таким образом, что любой заполненный «Икарус» немедленно отправлялся по маршруту, а тех, кому не нашлось места, подсаживали в следующий.

Пик строительства прошел, Белозерный завод сдан в пуско-наладку, количество людей, занятых на стройке, заметно уменьшилось, и тем более неприятно сталкиваться с фактом, когда из-за перегруженности автобус в течение получаса не отправляется в город.

Число автобусов, обслуживающих строителей Белозерного ГПЗ, очевидно, сократилось, но неприятно, когда один автобус незаполненным уходит в город, а другой стоит с «лишними» пассажирами. В итоге — проверка и перепроверка сидящих в автобусе...

Начальник участка СУ-55 В. Зиненко объясняется со своим коллегой из КММУ-5, предупреждая его о временно возросшем количестве своих рабочих на объекте (хотя об этом, очевидно, надо предупреждать диспетчера). Идет перебранка. А в это время рабочий Р. Аветисян стелет на полу матрац. Из столовой несут стулья и устанавливают их в салоне автобуса.

Р. Аветисян рассказал, что ему и его товарищам из СУ-55 уже не первый раз приходится возвращаться с работы в лежачем положении.

Строители должны приезжать и уезжать с площадки нормально. Это во многом зависит от четкой работы диспетчеров, координирующих работу автотранспорта на строительстве Белозерного ГПЗ.

Ю. ФИЛАТОВ,
корр. газеты «Ленинское знамя».

Официальный отдел

Завтра идти дальше

Отныне СУ-25 именуется комсомольско-молодежным строительным управлением № 25 (КМСУ-25)

В октябре 1970 года было создано строительное управление № 25. За эти годы его коллектив не раз удостаивался переходящих Красных знамен за победу в социалистическом соревновании, награжден Почетной грамотой коллегии Миннефтегазстроя за участие во Всесоюзном смотре-конкурсе на лучшее качество строительно-монтажных работ.

В СУ-25 — четыре комсомольско-молодежные бригады, работающие по подряду. Три из них по праву носят звание «Бригада коммунистического труда». В коллективе — 84 ударника коммунистического труда. Около ста работников борются за это почетное звание.

Более восьмидесяти процентов комсомольцев выполняют постоянные поручения, подавляющее большинство членов ВЛКСМ принимает активное участие в Ленинском зачете «Решения XXV съезда КПСС — в жизнь!»

Комитет комсомола Мегионгазстроя принял постановление, а управляющий трестом тов. Мазур И. И. издал соответствующий приказ о том, что с 27 декабря 1979 года СУ-25 именуется как комсомольско-молодежное строительное управление № 25 (КМСУ-25). Этот приказ-постановление 10 января утвердило бюро Нижневартовского городского комитета ВЛКСМ.

В клубе «Суббота»

В Доме культуры «Юбилейный» состоялось первое в этом году заседание клуба «Суббота» (для тех кому за 30). На него пришли многие работники Мегионгазстроя и других предприятий города, чтобы приятно провести время, завязать хорошие знакомства, встретиться со старыми друзьями, потанцевать и повеселиться.

Вечер был насыщен шутками, играми, песнями. Большой успех имел хоккейный турнир женских сборных команд. Остроумные реплики и каламбуры Деда Мороза вызывали взрывы смеха. Быстрые ритмы вокально-инструментального ансамбля увлекали отдыхающих на середину зала в веселый танец.

Приятное впечатление оставило это заседание. Члены клуба «Суббота» с нетерпением ждут следующей встречи, которая состоится в феврале.

Л. НЕМАШЕВА

Редактор
З. И. КРИВОЛАПОВА.

Наш адрес:
г. Нижневартовск,
ул. Мусы Джалиля, 10
(здание СУ-34).
Телефоны: 2-30-31,
23-5-12 и 23-8-13.
Нижневартовская городская типография Тюменского управления
Заказ № 180

ПРОЛЕТАРИИ ВСЕХ СТРАН СОЕДИНЯЙТЕСЬ!

ТРИБУНА СТРОИТЕЛЯ

Орган парткома, администрации и объединенного постройкома треста Мегионгазстрой

Газета издается с 4 февраля 1979 г.

1980 г.
ЯНВАРЬ
19
суббота
№ 3 (51)

Цена 1 коп.

Крепи дисциплину труда

Немалые трудности, связанные с погодными условиями, отдаленностью строительных объектов, пришлось преодолеть мегионгазстроевцам, чтобы успешно выполнить государственный план 1979 года.

В новый год коллектив Мегионгазстроя вступил с хорошим заделом — плановые задания четырех лет пятилетки завершены досрочно. В этом трудовом достижении — большая заслуга ветеранов, передовиков производства, всех тех, кто честно и добросовестно трудится на порученном участке работы.

В нашем коллективе насчитывается 1248 ударников, 14 бригад коммунистического труда, около 1900 человек активно участвуют в движении за коммунистическое отношение к труду. 96 наставников, из которых подавляющее большинство ветераны производства, учат молодые кадры мастерству, коммунистическому отношению к делу.

Мы по праву гордимся бригадами В. Беговатова, К. Лысого, В. Таиксева, Н. Пуховниковой, Н. Нагурного, Н. Костенко, Ю. Мазура, А. Астанина и другими, в которых наряду с отличными производственными показателями есть высокое чувство коллективизма, сознательного отношения к работе.

С каждым годом в коллективе треста повышается роль производственных бригад в дальнейшем укреплении социалистической дисциплины труда, сокращении текучести кадров. Именно на это и направлены усилия советов бригад, общественных отделов кадров, товарищеских судов, комиссий по борьбе с пьянством и алкоголизмом.

Коллектив Мегионгазстроя сравнительно молодой, но вместе с тем проведенная работа по закреплению кадров свидетельствует о том, что текучесть среди рабочих из года в год снижается, незначителен ее процент среди инженерно - технических работников.

В подразделениях треста, в трудовых коллективах ведется последовательная работа по созданию благоприятных условий для раскрытия способностей каждого работника, проявления инициативы и творчества, роста профессионального мастерства.

Вместе с тем, как отмечается в принятом ЦК КПСС, Президиумом Верховного Совета СССР, Советом Министров СССР и ВЦСПС постановлении «О дальнейшем укреплении трудовой дисциплины и сокращении текучести кадров в народном хозяйстве», говорится, что не в каждом трудовом коллективе уделяется должное внимание укреплению трудовой дисциплины, улучшению условий труда, обеспечению высокой организованности на производстве, ритмичности в работе.

Прогулы, нарушения трудовой дисциплины и общественного порядка еще не единичны в ряде подразделений нашего треста. Однако хозяйственные руководители, партийные, профсоюзные, комсомольские организации не спрашивают строго с тех, кто мешает ритмичной работе, подрывает авторитет коллектива, равнодушен к делу.

Есть, к примеру, и прогульщики, и любители спиртного в СУ-13. Однако редкий случай нарушения трудовой дисциплины становится предметом обсуждения на товарищеском суде, в комиссии по борьбе с пьянством и алкоголизмом.

Вольготно также живется нарушителям трудовой дисциплины в УПТК, которые в минувшем году совершили немало прогулов, побывали в медвытрезвителе. Вместе с тем не все нарушители наказаны в административном порядке, а на товарищеский суд был приглашен только один человек.

Не на должном уровне поставлена работа с нарушителями социалистической дисциплины в КМСУ-24, КМСУ-25, СУ-54. В этих коллективах еще велика текучесть кадров, далеко не все случаи отступления от распорядка дня, норм коммунистической морали становятся предметом обсуждения, гласности, справедливой оценки трудового коллектива.

Этого не скажешь о работе общественников с нарушителями в СУ-45 и ЖКК. Не один год возглавляет общественный отдел кадров Р. Р. Плеханова, старший инспектор отдела кадров СУ-45. Она же является и председателем товарищеского суда. Под ее руководством — опытные производственники, передовые рабочие. Ни один случай нарушения трудовой дисциплины, общественного порядка не остается незамеченным, становится предметом детального анализа, получает должную оценку коллектива.

Так же непримиримы к нарушителям члены товарищеского суда и общественного отдела кадров ЖКК, возглавляемые комендантом общежития № 13 В. П. Духиной и инспектором отдела кадров конторы Т. В. Арефьевой.

Дисциплинированные, опытные, работящие, с обостренным чувством ответственности работники — золотой фонд вашего коллектива, наша опора и дело коммунистического воспитания трудящихся. К сожалению, их опыт пока еще слабо передается гласности.

В работе по дальнейшему укреплению трудовой дисциплины и сокращению текучести кадров нет и не должно быть второстепенных вопросов. Только каждодневной работой с людьми можно добиться положительных результатов. И они будут значительны, когда задачи укрепления социалистической дисциплины труда решаются в комплексе, когда в них есть заинтересованное участие хозяйственных руководителей, партийных, профсоюзных, комсомольских органов, четко координирующих и контролирующих деятельность общественных организаций.

1980 год будет не менее сложным, чем прошедший: здесь и отдаленность возводимых объектов, и сжатые сроки по вводу их в эксплуатацию. В этих условиях центр организаторской, политико-массовой работы партийных и общественных организаций должен находиться в трудовых коллективах.

В ответ на постановление ЦК КПСС, Президиума Верховного Совета СССР, Совета Министров СССР, ВЦСПС объединенный постройкомитет треста провел расширенное заседание, на котором заслушал работу руководства СУ-13 по дальнейшему укреплению трудовой дисциплины и сокращению текучести кадров, дал рекомендации по устранению имеющихся недостатков.

И долг всех работников Мегионгазстроя — в каждом трудовом коллективе, на каждом рабочем месте жить и трудиться по-ленински, с наивысшей отдачей, чтобы наши общие успехи были еще значительнее.



На снимке: каменщик СУ-13 Александр Терехин. Фото Л. ВЛАСОВА.

Красное знамя в коллективе СУ-13

Администрация и объединенный комитет профсоюза треста Мегионгазстрой подвели итоги социалистического соревнования трудовых коллективов за досрочное выполнение планов и социалистических обязательств четвертого квартала 1979 года.

Первое место и переходящее Красное знамя присуждено коллективу строительного управления № 13 (начальник В. И. Антоненко, председатель постройкома В. С. Бочкарева).

Второе место завоевал коллектив комсомольско - молодежного СУ-24 (А. Ю. Саковский, А. В. Вержбицкий).

На третьем месте — коллектив СУ-30 (А. И. Третьяков, Э. А. Рожновская).

Отмечена хорошая работа коллектива УПТК.

СРЕДИ УЧАСТКОВ

В авангарде соревнующихся идет коллектив хозрасчетного ремонтно-строительного участка, который возглавляет Г. Е. Бурмистров.

На втором месте — участок № 1 КМСУ-25 (начальник О. В. Вилд).

На третьем — участок № 2 СУ-54 (В. А. Костинец).

СРЕДИ БРИГАД

Первое место завоевала комсомольско-молодежная бригада В. Г. Дорошенко (КМСУ-24).

На втором месте — бригады Г. Н. Прозорова (СУ-13) и В. В. Черевко (СУ-30).

Третье место — за бригадой Г. Н. Семенчука (СУ-55).

Комсомольская жизнь

Семь призовых мест

За четвертый квартал 1979 года семь комсомольско - молодежных бригад треста Мегионгазстрой заняли призовые места в городском социалистическом соревновании комсомольско-молодежных коллективов.

Первые места завоевали комсомольско-молодежные бригады из КМСУ-24, КМСУ-25 и СУ-30, руководят которыми Владимир Дорошенко (групкомсорг Валентин Катерев), Вячеслав Танеев (Анатолий Васильев) и Надежда Пуховникова (Галина Фатеева).

На втором месте — комсомольско - молодежная бригада Константина Лысого из КМСУ-24 (Виктор Перевечаев) и комсомольско - молодежная бригада отдела самообслуживания магазина «Кедр» (бригадир Александра Шелиметьева, групкомсорг Татьяна Андреева).

Третье место присуждено комсомольско - молодежным бригадам из КМСУ-25 Вячеслава Воронкова (Борис Мордерер) и СУ-13 Анатолия Горкавина (Матхат Пятаков).

В. ПЕРЛОВ,
зам. секретаря комитета ВЛКСМ треста Мегионгазстрой.

Слово берет агитатор

Чем сильна бригада

Не первый год наша бригада, которой руководит Н. С. Шевченко, считается в СУ-45 одной из лучших. И план и соцобязательства выполняем успешно. В июле 1979 года завершили пятилетку, и в настоящее время трудимся в счет июля 1981 года.

А работать приходится в сложнейших условиях: мы ведем инженерные сети в коммуникации. Грязь, болотная жижа, вода, морозы — наши постоянные спутники, и тут надо крепко держаться, чтобы справляться с любым заданием.

Наша держатся. Чем? Главная сила бригады — в сознании долга, высоком чувстве ответственности перед порученным. Дружбой, опытом спаяны мои товарищи, многолетней совместной работой. Ведь из 13 членов нашей бригады 8 во несколько лет сваривают водопроводы, монтируют колодцы, оборудование.

Так было на строительстве первых инженерных газоперерабатывающих заводов, так трудимся и на возведении Белозерного.

И я уверен, что у моих товарищей даже нет и мысли сработать плохо, прогулять. Возьму, к примеру, старейших членов бригады. Т. М. Тухай, газорезчик. Грамотный, спокойный, дисциплинированный, очень работоспособный. Р. Я. Саматов, газосварщик. Любит делать на совесть, не гнушается любой работой. Н. И. Сидоров, электросварщик. Тоже классный специалист. Честный труженик.

Таких же добрых слов заслуживают слесари-трубоукладчика Ф. Р. Каримов, А. М. Магеррамов и другие.

Иногда меня спрашивают, почему в бригаде вот уже несколько лет не бывает прогулов. Я бы сказал: рабочая совесть не позволяет. А ее в коллективе олицетворяет бригадир Н. С. Шевченко. Как бы ни было трудно, Николай Степанович всегда на месте, не теряет самообладание, в любой ситуации найдет выход, чтобы бригада работала.

Приходят к нам в новички. Присматриваются день-другой и понимают, что высокая дисциплина в коллективе — такая же необходимость, как и отличная работа.

С такими людьми мне, как агитатору, а работается легко. В обеденный перерыв обязательно завяжется беседа: о том, что творится в мире, как живут, трудятся советские люди, что нужно сделать, чтобы успешнее продвигаться вам вперед.

А для этого я не жалею своего личного времени на подготовку к беседам, чтобы рассказать товарищам по работе побольше нового, что происходит на нашей планете, в родной стране.

И мои товарищи понимают меня отлично. Мир на земле, постоянное повышение благосостояния советского народа — это и ударная, честная работа нашей бригады. С этим чувством мы живем и уверенно смотрим в будущее.

М. КУЦЕНКО,
слесарь-трубоукладчик СУ-45, агитатор.

От информации к беседе

Более года назад мне поручили проводить политинформации по международной политике среди работников аппарата управления.

По правде сказать, засомневалась: смогу ли? Людмила Дмитриевна Комарова, секретарь партбюро, сказала тогда:

— Я уверена, Наташа, у тебя получится. И не стесняйся почаще обращаться за советом к опытным политинформаторам, пропагандистам, лекторам — охотно помогут.

Этим добрым советом пользуюсь всегда. И все-таки, как бы тщательно не готовилась к очередной политической беседе, волнуюсь: так ли раскрою тему, чтобы она была понятна слушателям. Спокойнее становится на душе, когда вижу внимательные, заинтересованные глаза товарищей по работе,— значит, то, о чем говорю, волнует многих.

У женщин, работниц отделов нашего управления, как и у всех советских людей, одно желание: жить в мире, видеть счастье своих детей.

Рассказываю о титанической работе ЦК КПСС и Советского правительства по укреплению мира на планете, раскрываю сущность человеконенавистной политики империализма.

Материалы к своим политинформациям беру из периодической печати, внимательно прослушиваю передачи на международные темы по радио и телевидению. Часто захожу в библиотеку парткома треста. Л. Н. Чайковская, зам. секретаря парткома, всегда посоветует, направит мысль в нужное русло, подберет необходимую литературу.

Мне и слушателям помогают разобраться в вопросах международной жизни пропагандисты Л. Д. Комарова и С. Н. Шукарих. Они дополняют мою информацию, отвечают на вопросы слушателей, помогают глубже осветить ту или иную тему.

Так политическая информация превращается в разностороннюю, заинтересованную беседу, которая никого не оставляет равнодушным.

Н. КИСЕЛЕВА,
зам. начальника отдела СУ-45, политинформатор.

НАСТАВНИЦА

— Главное в работе продавца что? Чтобы покупатель остался доволен. А для этого нужно быть и приветливой, и выдержанной, и спокойной, — неторопливо начала свой рассказ Анна Михайловна Куранова, заведующая отделом магазина «Кедр». — В торговле я давно, 26 лет. Еще когда работала в Отрадном Куйбышевской области, была у меня наставницей Наталья Сергеевна Постникова. Учила быть честной, добросовестной, людей уважать. Теперь своих подшефных этому учу.

Вспоминает Анна Михайловна, как приехала она двенадцать лет назад в Нижневартовск. Не понравилось вначале. Город только начинал строиться... Грязные улицы, двухэтажные деревянные здания, малоюмные балки... В старом помещении магазина «Тайга», куда она пошла работать продавцом, не было современных удобств и условий — магазинов-то в городе по пальцам перечесть можно.

Тепло говорит Анна Михайловна о директоре «Тайги» Нине Михайловне Саночкиной. Много чему научила она продавца, которая уже имела немалый опыт работы. Вот именно здесь и стала А. М. Куранова наставницей.

Когда построили «Кедр», перешла она туда. И здесь у нее постоянно кто-нибудь был из молодых девушек, которых надо было научить и на счетах считать, и взвешивать товар, а главное, научить вести себя так, чтобы покупатель был доволен.

Около трех лет возглавляла Анна Михайловна комсомольско-молодежную бригаду. Некоторые из ее учениц уехали, кое-кто поступил учиться, но с особой теплотой рассказывает наставница о тех, кто остался.

— Говорят, молодежь сейчас не та. А я с этим не согласна. Отличная у нас молодежь. Взять хотя бы тех девчонок, которые работают в «Кедре», — Таня Андреева (она комсоргом магазина избрана), Галя Папулова, Наташа Сосцова, Валя Беляева, Наташа Кирсанова. Отлично работают девчата, очень старательные.

Семь лет этому магазину, и семь лет работает в нем Анна Михайловна. И постоянно вокруг нее молодежь. Да и сама Куранова выглядит молодой и жизнерадостной, потому что всегда с молодежью, живет их заботами, радостями и неудачами. Выводит новичков на широкую дорогу жизни. Как и полагается наставнице.

Л. ВЕБЕРОВА.

Опытный машинист

Мастерски управляется со строительной техникой рабочий Запсибнефтехиммонтажа Александр Леля. Сейчас он — машинист крана МКГ-25. Прежде работал на трубоукладчике.

Самые высокие колонны газоперерабатывающего завода смонтированы при участии этого опытного механизатора.



На снимке: машинист крана Александр Леля определяет силу ветра.

Фото Н. РОМАНОВА

Обсуждая новые задачи

Состоялось собрание партийно-хозяйственного актива СУ-45.

В своем докладе начальник управления Х. И. Кушхов рассказал об итогах хозяйственной деятельности коллектива в 1979 году, доложил о задачах, которые предстоит решать труженикам СУ-45 в завершающем году пятилетки.

Выступившие в прениях по докладу начальник участка О. Е. Тененбаум, плотник Н. В. Геннадиев, бригадир В. Ф. Нагурный, прораб В. А. Гурьев и другие говорили о трудовых достижениях, недостатках, неиспользованных резервах; вносили ценные предложения по улучшению работы коллектива в новом году.

На партийно-хозяйственном активе приняты социалистические обязательства, направленные на досрочное выполнение плана 1980 года.

В. КУШЕНКО,
председатель постройкома СУ-45.

• • •

Собрания партийно-хозяйственных активов прошли в конце этой недели и в других подразделениях Мегионгазстроя.

Подведены итоги плодотворной работы коллективов управлений в минувшем году, намечены задачи на досрочное завершение планов и социалистических обязательств в решающем году десятой пятилетки.

Раньше намеченного

Кажется, недавно был сентябрь прошлого года, когда наш участок Уралмонтажавтоматики приступил к своим работам на Белозерном ГПЗ. Предстояло смонтировать более ста километров трубной и кабельной проводки. И без того опыта, который приобрели наши бригады на возведении ГПЗ-4, нам трудно было бы решить эту задачу. А решить ее нужно было с опережением графика на полтора - два месяца.

Идет январь нового года. Сегодня с уверенностью можно сказать: задание выполнено досрочно — сданы в пуско-наладку системы контроля и автоматики на первом потоке, форсируются работы на второй технологической нитке завода.

Ударной, слаженной работе способствовали грамотная инженерная подготовка производства, всестороннее знание проекта всеми работниками коллектива участка, своевременная заготовка комплектующих узлов и доставка их на место монтажа.

Но главную роль сыграла специализация бригад. Бригаде коммуниста А. П. Шинкаева была поручена самая ответственная работа — сборка и монтаж труб пневматического контроля. Заслуженный строитель РСФСР Александр Павлович Шинкаев отлично справлялся с поручением, своевременно продолжая фронт работ смежникам.

Бригада коммуниста А. И. Фитисова также не подвела на монтаже электрических линий.

Приданные нам в помощь бригады В. П. Попова из Оренбурга и Н. И. Цыганова из Омска показали высокую организованность, ударную работу на монтаже систем автоматики и контроля второго потока.

Большой производственный опыт бригадиров в сочетании с высоким чувством ответственности, самодисциплина помогли ускорить весь коллектив на досрочное завершение работ.

Здесь, на строительстве Белозерного ГПЗ, широко раскрылись профессиональные качества наших тружеников: творческий подход к делу, взаимовыручка, взаимопонимание.

Назову несколько имен, которые авторитетны и уважаемы.

Леонид Брызгалов. Ему было поручено вести заготовку узлов и деталей. Слесарь 5-го разряда Брызгалов постарался сделать задание в срок.

Не было равных слесарям Николаю Денисову и Николаю Спиридонову. На [illegible] выполняли трубную обвязку приборов и аппаратов.

Высокий класс в работе показали слесари Виктор Слезкин, Семельян Шафиков, Виктор Ермолаев, Иван Скосырев и другие.

Не отстают от них и наши женщины, электромонтажники-коммутатчики Галина Хабазина и Флора Ижбулдина. Самая кропотливая и точная работа — разводка проводов и их крепление в коробках — досталась им, и эту работу они сделали на «отлично».

Близится завершение работ на Белозерном ГПЗ, и коллектив нашего участка не жалеет сил, энергии и опыта, чтобы день сдачи завода в эксплуатацию настал быстрее.

Г. КОСОЛАПОВ,
прораб НМУ треста Уралмонтажавтоматика.

Из опыта работы совета общежития № 13

Добровольные помощники

Более 2400 человек проживает в восемнадцати общежитиях Мегионгазстроя, и каждый проводит здесь, в своем доме (ведь общежитие — дом молодежи) половину суток. Чем заняться в свободное от работы время? Как провести свой досуг?

Правильно руководить досугом молодежи — задача воспитателей общежитий. Очень трудная задача. Но есть у воспитателей добровольные помощники. Это активисты общежитий. В каждом доме молодежи избирается совет. В него входят люди, умеющие организовать молодежь на полезное дело, будь то субботник или коллективная прогулка в лес, встреча с ветераном труда и войны или культпоход на концерт.

Как можно больше молодежи увлечь книгой, лекцией, узнать каждого, кто проживает в общежитии, подойти к нему, зная его склонности и увлечения — такую задачу ставит совет 13-го общежития, председателем которого — Юрий Калиничев. С этой целью совет общежития справляется довольно-таки успешно.

Навсегда останутся в памяти молодых строителей проникновенные слова о «самом человечном человеке» — Владимире Ильиче Ленине, которые прозвучали на Ленинском уроке.

Молодые семидесятых годов, сверяя шаг по Ильичу, задумались: а что я сделал, чтобы выполнить заветы вождя? Как, чем я живу сегодня?

Четко и организованно прошел Ленинский урок, и этому способствовало то, что совет общежития не остался в стороне.

Лекторы - международники, врачи, юристы, поэты и прозаики — частые гости 13-го общежития. А задача активистов общежития — пригласить их, подготовить к лекции аудиторию, предупредить жильцов...

На страницах «Трибуны строителя» печатались материалы о проведении в актовом зале общежития бала, посвященного великому русскому поэту А. С. Пушкину, конкурса «А ну-ка, парни!», осеннего бала, о коллективной прогулке на реку Мегу... Но много было еще вечеров отдыха, заседаний клубов, устных журналов, встреч, которые остались за газетной строкой. Это и рассказ о страницах жизни выдающегося революционера Ф. Э. Дзержинского, и совместный вечер со студентами стройотрядов, и ленинский субботник. Активно начал свою деятельность клуб «Юность», задача которого — организация молодежных вечеров отдыха. Работа [illegible] приглашали девушек из других общежитий, предлагалась интересная танцевальная программа. А осенью в 13-м общежитии играли комсомольские свадьбы.

Большую работу провел совет общежития с бойцами Всесоюзного комсомольского отряда имени 25-летия освоения целины. Подготовили комнаты, провели собрания, поговорили с каждым комсомольцем. Одним словом, делали все для того, чтобы «целинники», как называют бойцов отряда, влились в семью строителей-сибиряков. Не все, может быть, удалось, но тот, кто остался, прижился в этой дружной семье.

Каждый хозяин стремится к уюту и порядку в своем доме. В этом отношении общежитие имеет свои трудности: тут и отсутствие бытовых помещений для спецодежды, и постоянно выходящая из строя водопроводная система, и неотремонтированные электроплиты на кухнях, и недобросовестное отношение некоторых ребят к имуществу... А общежитие борется за право называться образцовым.

Много еще придется поработать бытовому сектору совета, чтобы каждая комната выглядела, как у доброго и заботливого хозяина, чтобы цветы украшали подоконники комнат и стены красных уголков, чтобы проблема доставки в буфет продуктов разнообразного ассортимента и в достаточном количестве перестала быть проблемой.

Избран новый совет общежития. Председателем его стал станочник завода строительных материалов Евгений Говорудя, заместителем Юрий Калиничев. Тут же были приняты социалистические обязательства, нацеливающие всех строителей сделать свой дом образцовым.

Л. ЛЕЛЮШКИНА.

Передовой рационализатор

Коллегия Главтюменнефтегазстроя и областной совет ВОИР подвели итоги социалистического соревнования среди рационализаторов и изобретателей области за 1979 год.

Лучшим рационализатором признан плотник-бетонщик комсомольско-молодежного СУ-24 В. И. Цицилин.

В. И. Цицилину присуждено третье место и денежная премия в сумме 60 рублей.

За редактора Н. Д. РОМАНОВ.

Наш адрес:
г. Нижневартовск, ул. Мусы Джалиля, 10 (здание СУ-24).
Телефоны: 3-30-31, 93-5-12 и 93-6-13.
Нижневартовская городская типография Тюменского упрполиграфиздата.
Заказ 277

ПРОЛЕТАРИИ ВСЕХ СТРАН, СОЕДИНЯЙТЕСЬ!

ТРИБУНА СТРОИТЕЛЯ

Орган парткома, администрации и объединенного постройкома треста Мегионгазстрой

Газета издается с 4 февраля 1979 г.

1980 г.
ЯНВАРЬ
26
суббота
№ 4 (52)

Цена 1 коп.



Третий год работает каменщиком в СУ-13 Николай Александрович Мухортов. Он отличается добросовестностью, исполнительностью.

Николай Александрович вместе с женой воспитал двух сыновей и дочь. Все дети уже работают. Сын Юрий трудился вместе с отцом в бригаде А. Горяславца, а сейчас направлен военкоматом на учебу — вскоре Юрию призываться в ряды Советской Армии.

На снимке: каменщик СУ-13 Н. А. Мухортов.

Фото Л. ВЛАСОВА.

Президиум райкома профсоюза

одобрил инициативу

треста Мегионгазстрой

1980 год — год XXII Олимпийских игр. Подготовка к Олимпиаде-80 оказывает влияние на все стороны спортивной жизни трудовых коллективов. Стало больше уделяться внимания развитию материальной базы спорта. Не только в городах, где будут проходить соревнования по программе Олимпиады-80, но и во всей стране реконструируются старые, строятся новые спортивные сооружения.

Внося вклад в развитие массовой физкультуры и спорта, учитывая запросы комсомольцев и молодежи, администрация, партийный, профсоюзный и комсомольский комитеты треста Мегионгазстрой постановили:

В 1980 году капитально отремонтировать все спортивные сооружения предприятия, построить плавательный бассейн в спортивный зал в Нижневартовске, каждому молодому строителю отработать на этих объектах во 20 часов.

Коллектив треста призвал трудящихся всех предприятий Нижневартовска усилить работу по развитию материальной базы спорта в городе и районе, физкультурно-спортивного движения и повышения его роли в коммунистическом воспитании трудящихся.

Президиум райкома профсоюза рабочих нефтегазпрома, обсудив вопрос «Об инициативе коллектива треста Мегионгазстрой», одобрил инициативу коллектива треста Мегионгазстрой ознаменовать год проведения Олимпийских игр строительством спортивных сооружений.

Президиум обязал профсоюзные комитеты предприятий нефтяной и газовой промышленности провести широкую организаторскую работу по распространению инициативы и рекомендовал хозяйственным, профсоюзным руководителям изыскать необходимые средства для всемерного укрепления спортивной базы города и района, способствовать повышению уровня спортивно-массовой работы.

Работать ударно, по-ленински!

—так решили участники собрания партхозактива

В этот субботний день нас не покидало праздничное настроение. Нас, участников собрания партийно-хозяйственного актива треста Мегионгазстрой, к этому расположили и обновленные, со вкусом оформленные залы Дома культуры «Юбилейный», и добрые рукопожатия товарищей по труду. А главное, в каждом из нас было чувство гордости за ту огромную, созидательную работу, которая успешно выполнена коллективом треста в минувшем году.

Этой работе управляющий трестом И. И. Мазур в своем докладе дал детальный анализ, охватив все стороны партийно-хозяйственной деятельности, подробно остановился на недостатках, охарактеризовал задачи решающего года пятилетки.

Как не гордиться, к примеру, тем, что государственный план четырех лет пятилетки завершен собственными силами 31 июля, а по генподряду — ко Дню Конституции СССР. Если сравнить соответствующий период девятой пятилетки, то в десятой — объем выполненных строительно-монтажных работ увеличился на 50 проц. Причем не за счет увеличения численности работающих, а за счет повышения эффективности производства и роста производительности труда, применения прогрессивных методов строительства.

Более трети сданных в эксплуатацию объектов, получали оценку «отлично».

В минувшем году мы также добились значительных успехов: государственное задание по производству строительно - монтажных работ выполнено на 108 проц.

Достигнуты вложительные результаты в финансовой деятельности треста, в сокращении текучести кадров, в повышении качества строительства, улучшении условий труда и техники безопасности.

Собрав воедино все положительное, чего достиг коллектив треста в минувшие годы десятой пятилетки, можно сказать и о недостатках.

Такова уж традиция у мегионгазстроевцев: чем успешнее идут дела, тем принципиальнее оценивается то, что мешает еще увереннее идти к намеченной цели.

Докладчик И. И. Мазур с критических позиций вскрыл факты слабой работы некоторых руководителей управления, партийных и общественных организаций по мобилизации трудящихся на дальнейшее укрепление финансовой, трудовой дисциплины и общественного порядка, дал партийную оценку тем просчетам в хозяйственной деятельности трудовых коллективов, которые были допущены в минувшем году.

> —От имени коллектива СУ-30 призываю рабочих и служащих всех подразделений треста: отделаем, товарищи, каждый трудовой день последнего года пятилетки днем ударной ленинской работы!
>
> (Из выступления бригадира СУ-30 В. ЧЕРЕВКО).

Взять, к примеру, бригадный подряд. Этим прогрессивным методом в подразделениях треста охвачено 16 бригад, ими выполнено в 1979 году 46,8 проц. общего объема строительно-монтажных работ. Хорошо в этом направлении работают коллективы КМСУ-24, СУ-13, КМСУ-25, СУ-54.

Результаты деятельности хозрасчетных бригад, работающих на подряде, характеризуются сокращением сроков строительства, снижением затрат на производство работ, снижением их себестоимости, ростом производительности труда.

— Следует отметить, — сказал в своем докладе И. И. Мазур, — что во внедрении бригадного подряда наступило затишье. Некоторые руководители и линейные инженерно-технические работники сводят эту работу к подписанию отчетов. Не чувствуется на объектах и влияния некоторых бригадиров — хозяев строительной площадки.

Вот уже в течение трех лет, к примеру, руководство СУ-30 планирует перевести свои бригады на подряд, но дальше благих желаний дело не двигается.

— На 1980 год, — сказала выступившая в прениях во докладу бригадир СУ-30 В. В. Черевко, — наш коллектив взял обязательство перевести на хозяйственный расчет 5 бригад, причем две из них — в новом квартале.

На бумаге, конечно, можно создать и добрый десяток бригад. Но для этого нужны и условия, чтобы трудовые коллективы работали с наивысшей отдачей.

К сожалению, как сказала В. В. Черевко, генподрядчики сдают объекты под отделку не всегда и срок и качественно, не везде в нужное время в отделываемых помещениях есть тепло, отделочникам не хватает средств малой механизации.

Нередко отделочников подводят с доставкой материалов, а завод стройматериалов зачастую поставляет некачественный раствор.

Тут есть над чем поработать соответствующим отделам и службам треста, руководству СУ-30.

Бригадный подряд предполагает инженерный, хозяйственный подход к делу, тут должен быть точный расчет, скрупулезный повседневный учет.

Как тут, например, рассчитать, спланировать рабочий день бригады, когда, как сказал с трибуны бригадир СУ-45 В. Ф. Нагурный, «если плохо побегаешь, то останешься без техники». Сколько раз говорилось о закреплении механизмов за управлениями, дальше разговора дело не пошло.

> — Мои товарищи по комсомольско - молодежной бригаде, посоветовавшись с руководителями, решили: выполним пятилетнее задание к 110-й годовщине со дня рождения Владимира Ильича Ленина.
>
> (Из выступления бригадира КМСУ-25 В. ТАНКЕЕВА).

— Хорошо бы, — предложил В. Ф. Нагурный, — организовать работу по технологическим картам и проектам производства работ, где учитывается потребность и в людях, и в материалах, и в технике.

Прав бригадир. И в условиях нынешнего года, когда коллективу СУ-45 придется резко расширять географию своих работ, инженерная подготовка производства, оснащенность бригад техникой должна быть на высоком уровне.

Деловые, критические выступления участников прений начальника СУ-54 Г. Г. Князькина (о проблемах строительства Локосовского ГПЗ), бригадира КМСУ-25 В. М. Танкеева (об опыте работы во бригадному подряду), начальника орса-3 Е. Г. Белинского (о более тесном сотрудничестве работников торговли в строителей) и других — свидетельство тому, что коллектив треста не успокаивается на достигнутых успехах, а реально представляет, с какими трудностями придется встретиться в новом году, настойчиво ищет пути устранения недостатков.

Правильно принята критика, прозвучавшая в чей адрес, выступивших с речами зам. начальника Главтюменьнефтегазстроя Т. А. Айтакаева и председателя исполкома горсовета народных депутатов Нижневартовска Н. А. Москаленко, призвавших наш коллектив строить добротно и красиво, более активно включиться в движение за город высокой культуры и образцового порядка.

> — Наш коллектив выполняет большой объем работ на строительстве объектов соцкультбыта из кирпича. Однако по вине УПТК в этом году только два месяца мы ритмично получали кирпич.
>
> (Из выступления начальника СУ-13 В. АНТОНЕНКО).

Десятки больших и малых промышленных объектов, зданий социального и культурно-бытового назначения, очень важных для дальнейшего укрепления экономики нашей Родины, предстоит построить, ввести в строй действующих коллективу Мегионгазстроя. И решать одну из директивных задач партии и правительства по утилизации попутного природного газа.

На решение этих народнохозяйственных задач и направлено принятое собранием партхозактива постановление.

Опираясь на достигнутый опыт ускорения строительства, мобилизации коллектива на достижение определенной цели, тесного сотрудничества строителей, монтажников, эксплуатационников, коллектив Мегионгазстроя полон решимости трудиться в завершающем году десятой пятилетки по-ударному, по-ленински, чтобы выполнить государственный план и социалистические обязательства досрочно.

Н. РОМАНОВ.

Честь массовому трудовому героизму тех, чье коллективное имя Его Величество рабочий класс!

«Олимпийский год — не только для олимпийцев!»

Завтра—старт VII зимней спартакиады

Девиз стартующей завтра, 27 января, VII зимней спартакиады— «Олимпийский год — не только для олимпийцев!»

В спортивном зале Дома культуры «Юбилейный» в 10 часов — парад физкультурников. Затем встречи по волейболу среди мужских команд подразделений треста.

В последующие дни — лыжные гонки, баскетбол, настольный теннис, многоборье ГТО, мини-футбол.

В партийном комитете

Партийный комитет треста Мегионгазстрой рассмотрел вопрос «О влиянии агитаторов и политинформаторов СУ-45 и орса-3 на повышение трудовой и общественно - политической активности трудовых коллективов».

При этом было отмечено, что партийная организация СУ-45 (секретарь Л. Д. Комарова) работу по политическому информированию трудящихся ведет в соответствии с постановлением ЦК КПСС «О дальнейшем улучшении идеологической, политико - воспитательной работы». Агитаторы являются надежными помощниками парторганизации в деле воспитания строителей. Политинформаторы работают по четырем направлениям, имеют личные творческие планы. В специальных дневниках ведут учет вопросов и предложений слушателей.

Партийный комитет обратил внимание на то, что агитаторы СУ-45 не имеют личных творческих планов и порекомендовал, чтобы их повседневная работа была направлена на распространение почина «Ни одного отстающего рядом», на сокращение текучести кадров.

В период подготовки к 110-й годовщине со дня рождения В. И. Ленина и к 50-летию Ханты-Мансийского автономного округа агитационную работу в коллективе рекомендовано поднять на более высокий уровень.

В коллективе орса-3 работает около 600 человек, а партийная организация (секретарь Губин М. А.) насчитывает всего 17 коммунистов. В этих условиях особая роль принадлежит агитаторам и политинформаторам.

Однако беседы и политические информации в орсе-3 проводятся нерегулярно и бессистемно. Партийное бюро ослабило внимание к важному участку идеологической работы. В течение последнего года вопросы, связанные с агитационной работой и политическим информированием трудящихся, ни разу не рассматривались ни в партийном бюро, ни на собрании коммунистов.

До сих пор в этом коллективе не обсуждены решения ноябрьского (1979 г.) Пленума ЦК КПСС и постановления ЦК КПСС «О 110-й годовщине со дня рождения В. И. Ленина».

Первые руководители орса не участвуют в воспитательной работе, не выступают перед рабочими с лекциями и беседами. Начальник орса коммунист Белицкий Е. Г., являясь пропагандистом, не провел лично ни одного занятия, а всю работу по руководству политшколой переложил на своего дублера.

За серьезные упущения в идеологической работе, за самоустранение от участия в ней, начальнику орса-3 тов. Белицкому Е. Г. и секретарю партийного бюро тов. Губину М. А. партийный комитет объявил выговор.

Георгий Николаевич Прозоров один из уважаемых в нашем тресте строителей.

12 лет он трудится в СУ-13, более половины из них руководит комплексной бригадой, которая находится в числе лучших бригад Мегионгазстроя.

За высокие показатели в труде Г. Н. Прозоров награжден орденом Трудового Красного Знамени.

Плотницкие, столярные, бетонные, монтажные и другие строительные работы на возведении промышленных сооружений, жилья, объектов соцкультбыта выполняются бригадой в срок и с хорошим качеством.

А в эти дни бригада Г. Н. Прозорова по-ударному трудится на устройстве фундаментов эстакады второго участка Белозерного ГПЗ.

Эта ответственная работа бригадой, которой руководит коммунист, член партбюро управления, политинформатор Г. Н. Прозоров, выполняется досрочно.



На снимке: Г. Н. Прозоров.

Фото Н. РОМАНОВА.

Навстречу выборам в Советы

В ПЯТЫЙ РАЗ

В КРАСНОМ уголке строительного управления № 13 состоялось предвыборное собрание по выдвижению кандидатов в депутаты Нижневартовского городского Совета по избирательным округам №№ 49 и 116.

Коммунист В. И. Антоненко предложил выдвинуть от коллектива СУ-13 двух кандидатов в депутаты городского Совета — М. П. Захарову и В. С. Сондыкова.

Беспартийная каменщица Мария Петровна Захарова с 1972 года трудится в управлении и за это время показала себя отличным работником, всегда выполняющим задание на 120—135 проц., чутким и заботливым, принципиальным и непримиримым к недостаткам человеком.

Коммунист Василий Семенович Сондыков вырос в Мегионгазстрое от рабочего до зам. начальника строительного управления. Избирался секретарем комитета комсомола треста, сейчас возглавляет партийную организацию СУ-13.

Предвыборное собрание единодушно поддержало кандидатуры М. П. Захаровой и В. С. Сондыкова, которых коллектив СУ-13 пятый раз направляет своими полномочными представителями в городской Совет народных депутатов.

Собрание избрало доверенных лиц кандидатов в народные депутаты.

Л. ВОСТРИКОВА,
зам. секретаря партбюро СУ-13.

ДОВЕРИЕ—ДОСТОЙНЫМ

Избирательная кампания по выборам в Верховный Совет РСФСР и в местные Советы вступила в новый этап—началось выдвижение кандидатов в депутаты Нижневартовского городского Совета.

Подготовка к предстоящим выборам проходит в обстановке большого политического и трудового подъема. В подразделениях треста ширится, набирает силу социалистическое соревнование за достойную встречу 110-й годовщины со дня рождения В. И. Ленина.

На предвыборных собраниях труженики Мегионгазстроя заявляют о готовности в ответ на призыв партии превратить 1980 год в год ударной ленинской работы.

На предвыборном собрании коллектив СУ-30 выдвинул кандидатами в депутаты городского Совета беспартийного плотника Николая Викторовича Нефедова, комсомолку штукатура-маляра Нину Викторовну Зайцеву и коммуниста зам. председателя исполкома Нижневартовского городского Совета народных депутатов Юрия Владимировича Киранчикова.

Коллективы КМСУ-24 и аппарата треста своими кандидатами в депутаты назвали беспартийного бетонщика Василия Арсентьевича Зяву и члена КПСС секретаря исполкома Нижневартовского городского Совета Александру Алексеевну Шароглазову.

Работники КМСУ-25, СУ-54, СУ-15 выдвинули кандидатами в народные депутаты трех коммунистов — прораба Игоря Григорьевича Кашлева, монтажника Владимира Владимировича Ширингера и слесаря-трубоукладчика Богдана Романовича Стебельского.

Участники предвыборных собраний, состоявшихся в коллективах орса, управления механизации и в СУ-55, назвали своими кандидатами в депутаты городского Совета коммуниста начальника орса-3 Евгения Григорьевича Белицкого, беспартийного слесаря Аркадия Ивановича Мышкина и главного инженера СУ-55 члена Ленинской партии Валерия Николаевича Москаленко.

В трудовых коллективах и по месту жительства избирателей проводится массово-политическая работа, в которой участвуют более двухсот агитаторов, пропагандистов и политинформаторов.

А. ГОЛЕНИЩЕВА,
зав. сектором учета парткома Мегионгазстроя.

Если бы все механизаторы, как Загайнов

КОЛЛЕКТИВ бригады Н. С. Шевченко взял на себя повышенные социалистические обязательства: досрочно завершить устройство инженерных сетей и коммуникаций Белозерного ГПЗ и других строящихся объектов Мегионгазстроя.

Однако с первых же дней нового года не можем набрать нужный темп работ. Каких-то двести метров труб мы не уложим в траншею четвертую неделю, когда двух достаточно. И все происходит из-за техники. Метров 200 экскаватор прокопал траншею — сломался. Редко дают нам бульдозер, чтобы расчистить бровки траншей. А самая главная задержка — нет постоянного трубоукладчика.

Мы уже начали под механизаторов управления механизации № 5 подстраиваться: они проезжают на час позже, и мы тоже. Они на обед едут в 12 часов, и мы не отстаем. Но изменений от этого мало.

Во-первых, механизаторы первой смены начинают работать с нами зачастую после 10 часов, во-вторых, машины часто ломаются, в третьих, не все машинисты добросовестно трудятся.

А вот о машинисте трубоукладчика Юрке Загайнове ничего не скажешь плохого: понимает нас с полуслова, быстро и мастерски маневрирует трактором, никогда не вступит в перепалку, а если нужно задержаться, чтобы до конца довести работу, без лишних слов останется.

Так надо трудиться всем механизаторам.

Уходит дорогоценное для нас время, когда крепкий мороз — наш друг. Ждут нас большие дела по сооружению коммуникаций и благоустройству на товарном парке. Сегодня ждут, потому что в распутицу в болотах мы ничего не сделаем. Ждут нас работы на Локосовском ГПЗ, Ильичевской НПС.

Коллектив нашей бригады не подведет — работать мы умеем и любим. Но результат нашего труда будет высоким только тогда, когда с нами рядом — техника.

Мы обращаемся к начальнику управления механизации № 5 М. В. Мальцеву, руководству штаба строительства Белозерного ГПЗ помочь нам механизмами, чтобы наше слово — трудиться по-ударному — не было пустым звуком.

М. КУЦЕНКО, В. СТАРОДУМОВ, А. НАГОРНЮК — слесари-трубоукладчики СУ-45.

НА ЗАВОД ПОДАН ГАЗ

Одержана очередная трудовая победа участниками строительства Белозерного ГПЗ: 22 января подан газ в систему факельной установки.

Это дает возможность подаче газа на котельную завода, которая готовится к пуску в эксплуатацию.

Чей дом лучше

В жилищно-коммунальной конторе подведены итоги социалистического соревнования на лучшее общежитие Мегионгазстроя за четвертый квартал 1979 года. Впервые призовое место присуждено общежитию № 8 (воспитатель М. Валкова, председатель совета общежития Н. Степанищева, комендант Л. Зеркаль.)

На втором месте — общежитие № 12 (Л. Борисенко, В. Аралин, Н. Абросимова). Третье место заняло общежитие № 5-6 (А. Базатова, К. Макарова, Т. Каменева).

* * *

Подведены итоги соревнования общежитий за прошедший год. Среди общежитий, размещающихся в деревянных двухэтажных зданиях, первое место заняло общежитие № 7 (воспитатели Л. Усманова, Н. Шапошникова, председатель совета общежития И. Лаки, комендант Е. Кашурникова.

Второе место присуждено общежитию № 5-6. Третье — 8-му.

Среди высотных общежитий—призовое место за 13-м (В. Гузаирова, Ю. Калиничев, В. Дудина). Администрация и местный комитет профсоюза ЖКК представили 13-е общежитие в Главтюменнефтегазстрой на присуждение ему звания «Общежитие образцового порядка».

Самодеятельный композитор

Состоялось очередное занятие в народном университете культуры «Искусство», организованном Домом культуры «Юбилейный» для работников аппарата треста.

Перед слушателями выступила ректор университета Е. В. Бычкова, которая рассказала о самодеятельном композиторе В. Ю. Юровском. Виталий Юрьевич — член Союза самодеятельных композиторов г. Волгограда. В Нижневартовск приехал в 1974 году. Работает хормейстером Дома культуры «Юбилейный».

Многие песни В. Ю. Юровского стали лауреатами различных конкурсов и фестивалей.

В исполнении мужского трио в составе участников художественной самодеятельности Н. Мунина, В. Лопаткина, Ю. Потапова на занятии университета культуры прозвучали песни самодеятельного композитора «О новой Югре», «Я к вам обращаюсь, живые», «Рождение города».

Н. СУГАК,
слушатель университета культуры.

Ваше свободное время

Поющая лыжня

Пятнистая синица, прислушиваясь к скрипу лыж на снегу, удивляется:

— Лыжи разговаривают. О чем?

— О том, что сегодня чудесный день, а ты [illegible] встал на лыжи. А лыжня не надоедает. Слышишь?

Кругом удивительная красота. Нижним березкам шаловливо стоять на пригорках, а они укутаны по пояс пушистым, мягким, белым снегом. Внизу спит речка Мета.

Тишину нарушают голоса работников треста Мегионгазстрой. Одни взялись разжигать костер. Другие прокладывают лыжню. А самые смелые облюбовали крутую горку. Большое мастерство надо, чтобы спуститься с нее. Мчатся с горы опытные лыжники Аркадий Матвеевич Чистяков и Люся Медведева. Ветер свистит в ушах.

Но что это? Да, горка, оказывается, коварна: у Люси сломалась лыжа.

Ребятишки уже давно крутятся возле костра. Их привлекает и потрескивающие дрова, и сноп искр от брошенной ветки, и пробежавший мышонок, который оставил на снегу цепочку следов.

Все в сборе. Ни с чем не сравним костер на снегу и вкус печеной картошки! А мороз расслабляться не дает. Хватит топтаться у костра, быстрей на лыжи! И снова весело перекликаются лыжники, штурмуют крутую горку новые смельчаки, а Люда Тенешева пробует переехать на другой берег Мета, чтобы сделать новую лыжню...

...Идет награждение. Призы вручаются проложившему первую лыжню, первому покорителю крутой горы, самому юному участнику, впервые вставшему на лыжи. И ребятишки, и взрослые радуются врученным сувенирам, с интересом рассматривают их.

Виктор Владимирович Шатковский фотографирует призеров и всех участников лыжной прогулки.

* * *

Интересно, с большой пользой для здоровья провели воскресенье участники лыжной вылазки. Но... их было всего двадцать два. На лыжи встали только работники СУ-13 да аппарата треста с семьями.

А в КМСУ-24, к примеру, как и в других стройуправлениях, до сих пор висит красочное объявление, приглашающее 20 января встать на лыжи. Но... Видно, одного объявления маловато (его, как правило, читают только конторские работники). Нужна организаторская работа в бригадах и общежитиях. Ее в первую очередь должны возглавить работники комитета комсомола и воспитатели общежитий.

Л. ЛЕЛЮШКИНА.

Редактор
З. И. КРИВОЛАПОВА.

Наш адрес:
г. Нижневартовск,
ул. Мусы Джалиля, 10
(здание СУ-24).
Телефоны: 2-30-31,
33-5-12 и 33-5-13.
Нижневартовская городская типография Тюменского управления.
Заказ № 314

ПРОЛЕТАРИИ ВСЕХ СТРАН, СОЕДИНЯЙТЕСЬ!

ТРИБУНА СТРОИТЕЛЯ

Орган парткома, администрации и объединенного постройкома треста Мегионгазстрой

Газета издается с 4 февраля 1979 г.

1980 г.
ФЕВРАЛЬ
2
суббота
№ 5 (53)

Цена 1 коп.

Позывные „Красной субботы"

2600 рублей— в фонд пятилетки

«О проведении Всесоюзного коммунистического субботника». С такой повесткой состоялось собрание коллектива СУ-13.

Открывая собрание, секретарь партбюро управления В. С. Сондыков рассказал о почине московских рабочих — провести 19 апреля 1980 года Всесоюзный коммунистический субботник.

— По всей стране, — сказал Василий Семенович, — ширится движение трудящихся по поддержке почина москвичей, берутся повышенные обязательства с целью превратить «красную субботу» в день ударной, высокопроизводительной работы. Призываю весь коллектив нашего управления поддержать ценную инициативу передовых коллективов нашей страны.

В своих выступлениях бригадир каменщиков В. Ф. Беговатов, каменщица М. П. Захарова, прораб Ю. П. Филатов рассказали о работе своих коллективов по достойной встрече 110-й годовщины со дня рождения В. И. Ленина, высказались в поддержку москвичей и призвали трудящихся СУ-13 всем выйти на коммунистический субботник и потрудиться по-ленински.

В этот день вместе со школьниками подшефной средней школы № 9 на объектах СУ-13 будет трудиться 192 человека. Заработанные 2600 рублей решено перечислить в фонд десятой пятилетки.

Участники собрания приняли обращение к коллективам подразделений треста Мегионгазстрой выйти всем на Ленинский субботник и показать образцы труда и организованности.

Г. ИНДЮКОВ,
каменщик СУ-13.

Обращение

коллектива СУ-13 ко всем трудящимся стройуправлений Мегионгазстроя

Коллектив СУ-13 обязался каждый рабочий день ознаменовать ударным трудом, досрочно выполнить план четырех месяцев.

Единодушно поддержав почин московских рабочих в честь 110-й годовщины со дня рождения В. И. Ленина провести Всесоюзный коммунистический субботник 19 апреля, решили сделать этот день праздником ударного труда; на основе прогрессивной организации производства, используя сэкономленные материалы, сырье и энергоресурсы, достичь наивысшей выработки на строящихся объектах. В день «красной субботы» состоится конкурс каменщиков на возведении жилого дома № 20.

Заработанные на субботнике средства будут перечислены в фонд десятой пятилетки.

Призываем все коллективы подразделений треста выйти 19 апреля на коммунистический субботник, достичь в этот день наивысшей производительности труда.

Партийный комитет треста Мегионгазстрой одобрил инициативу коллектива СУ-13 по проведению Всесоюзного коммунистического субботника и рекомендовал партийным, профсоюзным, комсомольским организациям стройуправлений поддержать трудящихся СУ-13 и широко развернуть работу в своих коллективах по достойной встрече 110-й годовщины со дня рождения В. И. Ленина — 19 апреля каждому на своем рабочем месте с наибольшей эффективностью и качеством труда достичь наивысших показателей в работе.

Навстречу выборам

АГИТПУНКТ РАБОТАЕТ

В вечерней средней школе поселка Молодежного развернул свою работу агитпункт.

В одном из классов, где с 10 часов утра до девяти вечера дежурят агитаторы, можно получить разнообразную информацию.

На столе — свежие газеты, журналы. На стенах — стенды «Конституция развитого социализма», «О системе Советов народных депутатов». На открытых полках — брошюры, журналы, вырезки из газет, сборники. Они систематизированы в подборках «В помощь агитатору» и «Уголок молодого избирателя». Созданы уголки избирателей и в общежитиях поселка.

В плане работы агитпункта — лекции, беседы, концерты, встречи с кандидатами в депутаты местных Советов. Так в клубе «Современник» состоялись лекция о международном положении, о законодательстве, прошла встреча с депутатом городского Совета народных депутатов Г. И. Ивановой.

Составлены и сверяются списки избирателей, изучаются новые мероприятия, связанные с избирательной кампанией, в клубе «Современник», в общежитиях.

Четко и слаженно работают с избирателями агитаторы ЖКК и КМСУ-25, добросовестно выполняют поручения дежурные агитаторы Г. И. Сафрайдер (рабочая бригады В. Таникева) и воспитатель ЖКК Л. М. Баринова.

В. СОИДЫКОВ,
зав. агитпунктом, секретарь партбюро СУ-13.

Очередное занятие

политинформаторов, руководителей агитколлективов подразделений треста состоялось в парткоме Мегионгазстроя.

Зам. секретаря партийного комитета Л. Н. Чайковская в своем выступлении сделала анализ личных творческих планов политинформаторов и агитаторов, дала советы по учету проводимой работы.

Затем члены методического совета, руководители секций, работающие по вопросам внутренней и международной политики, культуры и морали, экономики, провели беседы с политинформаторами и руководителями агитколлективов.

Даны конкретные рекомендации по проведению политинформаций в трудовых коллективах.

Передовые рабочие





Знакомьтесь: электрогазосварщик ремонтно - строительного участка Марс Идрисов (на снимке слева) и бригадир электросварщиков завода стройматериалов Валиджан Гильманов.

В разных подразделениях треста трудятся эти передовые рабочие, но объединяет их одно: делать любое задание с душой, добиваться наивысшей выработки и качестве работ.

По итогам соцсоревнования минувшего года М. Идрисов и В. Гильманов названы в числе лучших строителей Мегионгазстроя.

Фото Н. РОМАНОВА.

СТОЛОВАЯ ОТКРЫТА

После ремонта открылась столовая «Строитель» орса-3.

В ней организовано трехразовое питание работников десятой автобазы, завода стройматериалов и близлежащих организаций.

Коллектив столовой, как и раньше, готовит полуфабрикаты, кулинарные, рыбные, мясные и другие изделия для их продажи в магазине «Кедр» и буфетах, расположенных в общежитиях, гостинице треста Мегионгазстрой.

Р. НИКОЛАЕВ.

ПЯТИЛЕТКЕ—УДАРНЫЙ ФИНИШ

СОЦИАЛИСТИЧЕСКИЕ ОБЯЗАТЕЛЬСТВА КОЛЛЕКТИВА ТРЕСТА МЕГИОН ГАЗСТРОН НА 1980 ГОД

В ответ на решения ноябрьского (1979 г.) Пленума ЦК КПСС и второй сессии Верховного Совета СССР десятого созыва коллектив треста принимает такие соцобязательства.

Обеспечить полное выполнение решений партии и правительства по компримированию нефтяного газа в объеме 13 миллиардов кубических метров в год.

Выполнить полугодовой план капитального строительства собственными силами к 110-й годовщине со дня рождения В. И. Ленина.

Выполнить план строительно-монтажных работ десятой пятилетки собственными силами ко Дню строителя, по генподряду — ко Дню Конституции СССР, задание текущего года — к 15 декабря.

Построить и ввести в эксплуатацию завод по ремонту автомобилей «Татра» в четвертом квартале, Ильичевскую НПС на нефтепроводе «Сургут— Полоцк» — во втором квартале, здание аэровокзала — в четвертом квартале, котельную с тремя котлами ДКВР в совхозе «Нижневартовский» — в третьем квартале, базу Мин...онтажспецстрой — в третьем квартале, базу УПТК треста (первая очередь) — в четвертом квартале, кафе-ресторан в центре микрорайона — в третьем квартале, магазин в шестом микрорайоне — в четвертом квартале, здание Госбанка — в четвертом квартале, городской крытый рынок — в третьем квартале, 5000 кв. метров теплиц, свинарник на 400 голов — в четвертом квартале, улицу Менделеева в шестом микрорайоне и улицу Жукова в пятом микрорайоне г. Нижневартовска.

Ввести сверх плана 1500 кв. метров жилой площади и обеспечить ввод 300 квартир для трудящихся треста.

Разверзнуть строительство компрессорной станции высокого давления на Самотлорском месторождении.

Повысить качество работ и вводить в эксплуатацию все объекты с оценкой «хорошо» и «отлично».

Усилить борьбу всех трудовых коллективов за рациональное и экономное использование стройматериалов, топлива и электроэнергии.

Работу строителей подразделений треста организовать под девизами: «От высокого качества работы каждого — к высокой эффективности труда коллектива», «На одного отстающего рядом».

За счет внедрения научной организации труда, повышения уровня механизации и индустриализации строительства повысить производительность труда на 0,5 процента к плану.

Добиться экономического эффекта от внедрения новой техники и сумме 700 тысяч рублей.

Получить за менее 475 тысяч рублей экономии от внедрения рационализаторских предложений.

Снизить себестоимость строительно-монтажных работ на 0,2 процента.

От реализации строительно-монтажных работ получить сверхплановую прибыль в сумме 200 тысяч рублей.

Повысить уровень механизации трудоемких работ на три процента против плана.

Перевозку строительных материалов на объекты производить централизованно силами УПТК на 90 процентов.

Перевести на бригадный хозрасчет 18 комплексных бригад, освоить ими 13 миллионов рублей.

Оказать шефскую помощь национальному поселку Чехломей, средней школе № 9 и совхозу «Покурский».

Принимать активное участие в благоустройстве и озеленении города Нижневартовска.

Построить базу отдыха треста Мегионгазстрой.

Коллектив треста Мегионгазстрой вызывает на социалистическое соревнование коллектив треста Сев...нефтепроектстрой.

Социалистические обязательства приняты на собрании партийно-хозяйственного актива треста.

В 1979 году газета «Трибуна строителя» открыла заочный семинар редакторов стенных газет. На ее страницах были опубликованы такие материалы как «Партийное руководство», «Планирование», «Специальные выпуски», «Техника выпуска стенгазеты».

В этом году продолжаем вести занятия семинара. Его открывает редактор стенгазеты аппарата треста «Строитель» Ф. Х. Гибатова.

Стенгазета «Строитель» в первом туре конкурса стенных газет, посвященном 110-й годовщине со дня рождения В. И. Ленина, заняла первое место.

Опытом работы редколлегии «Строителя» делится Ф. Х. ГИБАТОВА:

Заочный семинар редакторов стенных газет

КОЛЛЕКТИВНЫЙ ОРГАНИЗАТОР

В выпусках нашей стенгазеты участвуют все работники аппарата треста. В начале года редколлегия составляет график номеров газеты, определяет, какой отдел отвечает за выпуск.

Активно и добросовестно ведут подготовку к выпуску стенновки работники производственного отдела (начальник В. В. Шатковский), сметно-договорного (В. А. Шуляка), планового (Н. А. Кицела), отдела техники безопасности (Н. Ф. Сутяк). Стенкоры Н. Ф. Сутяк, Т. Д. Светунова, В. В. Шатковский, Л. Д. Астапина, Н. А. Кицела дают заметки независимо от того, когда и какой отдел готовит номер.

Газета выпускается по плану, который составляется на полгода и утверждается партбюро аппарата треста. Определяются темы выступлений. На основе общего плана редколлегия составляет план каждого номера, указывает темы, жанры, авторов корреспонденций, срок сдачи материалов редактору. Отдел, ответственный за выпуск, собирает материал, который потом обрабатывает редколлегия.

При ежемесячном планировании учитываем производственный план своего коллектива и задачи, стоящие перед партийной, профсоюзной и комсомольской организациями. Особое внимание уделяется пусковым объектам. Так в стенновке публиковались материалы о строительстве Белозерного ГПЗ, спецбазы по ремонту автомобилей «Татра», других важных объектов. Под рубрикой «Соревнованию — высокий накал» газета сообщала о трудовом соперничестве внутри коллектива.

В каждом выпуске мы даем материал, посвященный 110-й годовщине со дня рождения В. И. Ленина. Работники аппарата треста, посетившие ленинские места, делятся своими впечатлениями от увиденного, а под рубрикой «Люди Ленинской партии» стенкоры рассказывают о коммунистах, отдающих свои силы и энергию служению идеям Ильича. Эти люди завоевали почет и уважение всего коллектива треста. Публиковались зарисовки о членах КПСС К. Н. Нестеренко, Я. А. Садовникове, Г. Н. Степановой.

В материалах, посвященных 50-летию Ханты-Мансийского национального округа, активисты стенной печати рассказывают о роли треста Мегионгазстрой в развитии округа. Подарили строители городу школу или детский сад, магазин или жилой дом — это находит отображение в очередном выпуске.

В связи с наступившей избирательной кампанией редколлегия ввела новую рубрику «Навстречу выборам», под которой было опубликовано сообщение о выдвижении кандидатами в народные депутаты Н. Н. Пухоаниковой и Н. Н. Мазура.

Наша газета регулярно помещает и критические материалы. Партийное бюро аппарата треста поддерживает смелые, принципиальные выступления стенновки и всячески способствует газете добиться положительного результата. Так на заседании партбюро обсуждался вопрос, поднятый газетой, о том, что некоторые работники отделов не участвуют в субботниках, не посещают политинформации. Газета добивается ответа на критику и в следующем номере помещает его.

Большой труд, выдумку и мастерство вкладывает в оформление стенгазеты «Строитель» член редколлегии С. А. Поленков. Каждый рисунок соответствует тематике выпуска, красочно написанный призыв, лозунг выражает идейную направленность газеты.

Редколлегия часто выпускает приложения к стенной газете «Молнии», в которых рассказывает об особо важных событиях в жизни треста.

И редколлегия, и ее активные помощники стремятся сделать стенную газету по-настоящему коллективным организатором работников аппарата треста в выполнении намеченных задач.

ПОГАСИ ФАКЕЛ

№ 14

Летопись строительства Белозерного ГПЗ

Экзамен — на „отлично"

НА УДАРНОЙ комсомольской стройке — Белозерном ГПЗ — не уменьшается трудовой накал. И в тридцатиградусный мороз, и когда было за сорок — шел монтаж оборудования, сваривался металл, велись строительные работы.

И ныне, в первые дни завершающего года, от факельного хозяйства до приобъектного склада не стихает напряженная, ударная работа.

Преображалась строительная площадка. Куда-то исчезли бугры и навалы грунта, мусора, на глазах уменьшился приобъектный склад, просторно стало на дорогах и подъездах.

Центр работ переместился в цехи и помещения завода. На заседаниях штаба строительства все меньше строительных вопросов, а больше — об актах рабочей комиссии.

За считанные дни выросла эстакада от факельной установки до первой компрессорной. Здесь по-ударному поработали бригады Запсибнефтехиммонтажа. А на эстакадах теплоизолировщики укрывают последние метры труб — во ним от котельной тепло пойдет в цехи. Это сейчас вопрос главный, острый, не терпящий отлагательств — котельная готова дать тепло. Оно очень нужно в закрытых помещениях завода: здесь идет точная наладка оборудования.

Вот на компрессоре группы «Б» первого потока бригада В. Быкова центрует ось ротора.

— Холодновато в компрессорной, — говорит бригадир, — но работают мои товарищи по бригаде самоотверженно. Это Роберт Гайазов, Петя Зимин, заводские слесари-ремонтники Сергей Печников, Саша Шувалов. Все компрессоры мы сдали в пуско-наладку. В феврале перейдем на такую же компрессорную второго потока.

«Сданы, подписаны акты, устраняются недоделки» — эти фразы все чаще звучат на стройке. Действительно. На пяти компрессорных обеих технологических линий в тесном контакте работают монтажники, наладчики, представители инофирмы. То же самое — на печах, складах и вспомогательных эстакадах, наружных установках, закрытых распредустройствах и в других объектах газоперерабатывающего.

И у всех участников строительства завода одно желание — быстрее завершить свои работы.

Хорошо, когда это желание выливается в активные действия и завершается новыми трудовыми успехами. Хорошо, когда они множатся день ото дня. Так должно и быть.

Потому, что год 1980-й особый, решающий. Потому, что Белозерный ГПЗ — ответственный экзамен коллектива Мегионгазстроя, субподрядных организаций по досрочному вводу крупного, отдаленного объекта.

И этот экзамен всеми участниками стройки от рабочего до руководителя должен быть выдержан с честью.

Н. ДМИТРИЕВ.

КОТЕЛЬНАЯ ДЕЙСТВУЕТ

Строители, монтажники, эксплуатационники Белозерного ГПЗ одержали очередную трудовую победу: начала действовать котельная завода.

Завершаются работы по подаче тепла от котельной в цехи и служебные помещения ГПЗ.

ТОЛЬКО ФАКТЫ

ЯНВАРЬ

Уралтеплоизоляция. Бригада Н. Пашечко изолирует трубы эстакады факельного хозяйства и закончила утепление системы теплоснабжения на эстакадах первого технологического потока.

Бригада В. Бетула завершила изоляцию крупногабаритных аппаратов на наружной установке первой технологической линии и приступила к подобным работам на группе агрегатов деэтанизатора второго технологического потока.

Куйбышевнефтехиммонтаж. Сданы под изоляцию линии горячего гликоля, теплосети, закончен монтаж уровнемеров на аппаратах. Эти работы произведены лучшими бригадами треста Г. Рыжкова, А. Шиганова, А. Ежова.

Запсибнефтехиммонтаж. Бригады монтажников В. Белоградова, А. Земланкина, Н. Дорогана, С. Доркина поударному потрудились на монтаже трубопроводов в аппаратов эстакады факельного хозяйства. Система газопровода сдана в пуско-наладку и под изоляцию.

Ваше свободное время

Ждем вас, строители

В Доме культуры «Юбилейный» после проведения реконструкции и капитального ремонта улучшились условия для занятий коллективов художественной самодеятельности, увеличилось количество комнат, где можно проводить репетиции.

За последние три месяца организованы и начали работать в «Юбилейном» многочисленные самодеятельные коллективы. Это хор русской песни, вокальный кружок, вокально-инструментальный ансамбль и ансамбль современного бального танца, танцевальный коллектив, духовой оркестр, театр эстрадных миниатюр, агитбригада.

Но вот что беспокоит нас: мало строителей из Мегионгазстроя посещают эти кружки. А ведь в подразделениях треста есть много талантов. Об этом свидетельствует фестиваль «Весенние ритмы», прошедший в минувшем году. Нельзя не вспомнить женский ансамбль СУ-30, который очень артистично исполнял русские песни, хор из аппарата треста, певцов из СУ-45 и СУ-55, чтецов и танцоров. Многие стали лауреатами фестиваля. Но было бы еще отраднее, если бы участники «Весенних ритмов» продолжили свои занятия в Доме культуры, добиваясь профессионализма, оттачивая свое мастерство. Только система, только ритмичная и упорная работа могут принести желаемые результаты.

Сейчас перед руководителями самодеятельных художественных коллективов стоят большие задачи. Ведь год 1980-й насыщен знаменательными датами и событиями. Как не показать хороший концерт, не провести вечер или огонек, не выступить агитбригаде перед избирателями. Кроме того, в феврале—марте будет проходить фестиваль «Весенние ритмы», в котором участники художественной самодеятельности стройуправлений померяются силами в умении петь и танцевать.

В выполнении этих задач работникам культуры необходима помощь руководителей управлений, партийных, профсоюзных и комсомольских организаций. И в первую очередь, необходимо активное участие в самодеятельности самих строителей.

Л. ЮНУСОВА,
худрук Дома культуры «Юбилейный».

Расскажу о своих товарищах

Опыт плюс рационализация

Конец ноября минувшего года. В воздушной компрессорной второго потока Белозерного ГПЗ нас ждали фундаменты и минусовая температура. А с приобъектного склада нужно было подвозить комплектующие.

Втягивать лебедками готовые компрессора, насосы, осушители — как мы это делали раньше — значит, заведомо не выполнить задание. Посоветовались и решили: подавать оборудование краном через проем в крыше цеха. Выиграли недели две таким образом, а предложенная схема монтажа сэкономила 15000 руб.

В бригаде девять человек. Большая часть монтажников — рабочие, командированные из других участков нашего управления.

С первых дней работы был сделан главный упор на дисциплину труда. И в этом том задали старейшие члены бригады слесари-монтажники Шамиль Камалович Усманов и Александр Сергеевич Озеров, электросварщик Василий Асаатеевич Кинзябаев. Они отлично читают чертежи, рассчитывают свои действия наперед, работают четко и споровисто. А еще им пришлось учить своему мастерству выпускников ГПТУ Азамата Султангузина и Флюса Гайнетдинова. Радуюсь за молодых: хорошо трудятся.

Хорошее знание дела показали новички бригады Владимир Акалин и Алексей Афанасьев, присланные нам в помощь из Новосибирска.

На этой неделе мы уходим из воздушной компрессорной второго потока, сдав свои работы в пуско-наладку на два месяца раньше подобной работы на ГПЗ-4.

Приступаем к монтажу одного из компрессоров группы «А» в главной компрессорной второго потока. И намечаем эту ответственную задачу выполнить досрочно, сработать по-ударному, по-ленински.

И. ШЕСТАКОВ,
бригадир НМУ Новосибирского монтажного управления треста Двигательмонтаж.



На снимке: И. Шестаков (крайний справа) с опытными монтажниками бригады А. Озеровым и Ш. Усмановым обсуждает очередное задание.

Фото И. РОМАНОВА.

За редактора
Н. Д. РОМАНОВ.

Наш адрес:
г. Нижневартовск,
ул. Мусы Джалиля, 10
(здание СУ-24).
Телефоны: 2-30-21,
23-5-13 и 23-5-13
Нижневартовская городская типография Тюменского управления.
Заказ № 435

ПРОЛЕТАРИИ ВСЕХ СТРАН, СОЕДИНЯЙТЕСЬ!

ТРИБУНА СТРОИТЕЛЯ

Газета издается с 4 февраля 1979 г.

1980 г.
ФЕВРАЛЬ
9
суббота
№ 6 (54)

Орган парткома, администрации и объединенного постройкома треста Мегионгазстрой

Цена 1 коп.

Участники возведения Ильичевской НПС!

Волю, опыт, знания, энергию — на решение главной задачи: завершить строительство станции во втором квартале 1980 года!

ПАСПОРТ СТАНЦИИ

Ильичевская нефтеперекачивающая станция является промежуточной насосной станцией, предназначенной для увеличения пропускной способности магистрального трубопровода Сургут—Полоцк за счет увеличения рабочего давления в нефтепроводе.

Станция расположена в двенадцати километрах западнее поселка Ленино Кондинского района Тюменской области, в 130 километрах от ближайшей железнодорожной станции.

Общая сметная стоимость НПС—12918 тыс. рублей, из них 9310 тыс. рублей—строительно-монтажных работ.

В ходе строительства предстоит:

забить 1585 свай; смонтировать 2752 кубометра сборных железобетонных и бетонных конструкций; уложить 395,5 тыс. штук кирпича, 3465 метров труб различного назначения; установить в проектное положение 70 блок-боксов; выполнять земляных работ в объеме 239 тыс. кубометров.

Характеристика станции

В состав Ильичевской НПС входят:

общее здание магистральных насосов; закрытое распределительное устройство; операторная; дизельная электростанция; помещение пожарного водоснабжения; котельная, подсобные помещения; аварийно-восстановительный пункт; служебно-бытовой корпус; очистные сооружения; подстанции на 220 кв; жилой поселок.

Объект возводят

Коллективы—СУ-55, СУ-45, СУ-30 Мегионгазстроя; управления механизации № 6 Тюменьгазмеханизации; монтажного управления № 17 Сибкомплектмонтажа; подразделений трестов Газмонтажавтоматики, Сибпромвентиляции, Востокпромсвязьмонтажа, Востокхимзащиты, Электроуралмонтажа и других субподрядных организаций.

Что сделано

Строительство нефтеперекачивающей станции началось в 1979 году.

На первое февраля текущего года освоено строительно-монтажных работ на 738 тыс. рублей.

На промышленной площадке расчищено от леса около 80 процентов территории, забиты сваи под два каркаса жилых домов, ведется забивка свай под укрытие насосов. Вырыто более 100 метров траншей под наружные сети водопровода, начаты земляные работы по рытью траншей для технологических трубопроводов. Ведется устройство зимней дороги протяженностью 130 км до железнодорожной станции Усть-Аха.

С места временного складирования к промышленной площадке подвозятся строительные материалы и оборудование.

Главные задачи

В настоящее время на территории строящейся Ильичевской нефтеперекачивающей станции находится около 140 строителей, механизаторов, водителей.

На их вооружении 13 большегрузных автомашин, 5 бульдозеров, 3 трубоукладчика, 2 экскаватора, 4 крана, 2 свайбоя, 2 трелевочных трактора, ямобур.

Сегодня общая задача участников строительства НПС заключается в том, чтобы не терять ни минуты драгоценного зимнего времени. Ожидается ранний паводок. А в сезонных геологических условиях, в которых находятся промплощадка Ильичевской НПС, ранняя весна резко меняет ход строительства в худшую сторону.

Поэтому сегодня на первый план выдвигаются три задачи.

Первая. Управление механизации № 5. Техники на стройплощадке немало, но значительная часть ее простаивает из-за поломок: она требует немедленного ремонта. Нужен срочно тяжелый рыхлитель. Ведь механизаторам надо прокопать около 10 километров траншей. И эту работу следует выполнить до 20—25 марта. Максимум использования механизмов, организация их работы в две смены. Только при этом условии можно надеяться на успех дела. В решении этой задачи — честь и совесть всего коллектива УМ-5.

Задача вторая. Решение ее откладывать нельзя — заказчику надо торопиться с поставкой оборудования. Сибкомплектмонтажу следует срочно доставить из городов области блок-боксы, тяжеловесные насосы, двигатели, силовые трансформаторы. В распутицу эти грузы на Ильичевскую НПС не доставить.

Задача третья. Генподрядчику СУ-55 (начальник Новошацкий А. П.) подвезти все строительные материалы с временных складов на промплощадку. В виду того, что строители живут далеко от объекта, нужно до 10 марта сдать в эксплуатацию два жилых дома и довести к этому сроку число участников стройки до 300—350 человек.

Коллективу СУ-30 (начальник Третьяков А. И.) принять деятельное участие в отделке объектов Ильичевской нефтеперекачивающей станции в срок и с хорошим качеством.

На нефтепроводе Сургут — Полоцк — важнейшей топливной артерии страны — каждый участник строительства должен быть лично ответственен за порученный участок работы. Сдать пусковой комплекс Ильичевской НПС в срок — долг Мегионгазстроя и его субподрядных организаций. Этот долг необходимо выполнить с честью.

Люди, которых мы выбираем

НАША НАДЯ



БИОГРАФИЯ нашего бригадира обычная. Родилась Надежда Ивановна Пуховникова в городе Осинниках Кемеровской области в 1952 году. После десятилетки работала в родном городе на швейной фабрике швеей-мотористкой. А через три года поступила на вечернее отделение горного техникума. Училась и работала на стройке штукатуром-маляром. Получила специальность техника-строителя и в 1975 году по комсомольской путевке приехала в Нижневартовск. Трудилась в бригаде Л. Родыгиной. В 1979 году Пуховникова стала кандидатом в члены Ленинской партии. Потом, когда Л. Родыгина ушла в декретный отпуск, стала бригадиром. Пришло много молодежи, все под стать Наде — молодые, энергичные, коллектив стал комсомольско - молодежным.

Позже я познакомилась с Надей поближе и не удивилась, что руководство бригадой поручили именно ей.

Во-первых, отлично знает технологию отделочных работ. Во-вторых, обладает хорошими организаторскими способностями, без которых руководить бригадой невозможно. А в-третьих, наша Надя владеет такими качествами характера, что нам, девчатам, с ней легко и просто.

Помню, пришла бригада отделывать гостиницу в вахтовом поселке Белозерного ГПЗ. Потолки сырые, не получается шпаклевка — хоть плач. Девчонки растерялись. Пришла Надя, посмотрела и сразу же решила:

— Берите, девчата, тряпки, вытирайте потолок.

Нечего не скажешь — веселое дело, но когда все уже было закончено, разрядились немного, даже шутить начали.

Требовать бригадир тоже умеет. Если увидит, что плохо вонштукатурили, работали, лишь бы побыстрее закончить, переделывать заставит. Рассердишься вначале — тяжело ведь! А потом согласишься: право Надя. На плохую штукатурку и покраске плохо ляжет.

Особо опекает Надя недавно прибывших и еще не имеющих разряда. Старается как можно быстрее научить их. Очень радовалась за Люду Жаботинскую и Раю Подгорную, которые сдали в учкомбинате экзамен на второй разряд.

А недавно восемь девушек из нашей бригады ездили в Сургут в командировку: там они вели штукатурно-малярные работы жилого дома. Надя с ними не было. Но почерк бригадира чувствовался: делали быстро и качественно. Таня Бойцова, ставшая бригадиром группы, старалась сделать все, чтобы не уронить честь бригады. И вот результат: группу наградили Почетной грамотой, в трест пришла телеграмма с благодарностью за отличную работу.

Знает наш бригадир всех девчат. Что кому надо, у кого какие затруднения. Помогает, чем может. Поступила к нам в бригаду Раи Кульдюшова. Добросовестная, спокойная девушка. Знала Надя, что у нее жилья нет. Добилась для Раи места в общежитии.

Недавно нашу Надю выдвинули в кандидаты областного Совета депутатов трудящихся.

Не забуду, как на открытом собрании в штабе строительства Белозерного ГПЗ секретарь партбюро управления Л. И. Семененок предложила кандидатуру Надежды Ивановны Пуховниковой, и как мы обрадовались, дружно поддержали предложение. Начали поздравлять Надю, а она сначала смутилась, а потом улыбнулась:

— Дважды кандидат: в члены КПСС и в депутаты.

Вот такая наша Надя. Всегда с нами, все для вас. Таким и должен быть бригадир комсомольско - молодежного коллектива, кандидат в Советы народных депутатов.

Г. ФАТЕЕВА,
групкомсорг бригады.

На снимке: Надежда Пуховникова.

Фото Ю. ФИЛАТОВА.

ОФИЦИАЛЬНЫЙ ОТДЕЛ

Знамя Главка

Коллегия Главтюменьнефтегазстроя в обком профсоюза рабочих нефтяной и газовой промышленности подвели итоги социалистического соревнования подразделений Главка за четвертый квартал 1979 года. Тресту Мегионгазстрой присуждено первое место и переходящее Красное Знамя.

В ЧИСЛЕ ПЕРВЫХ

Подведены итоги социалистического соревнования коллективов предприятий, организаций города и района за четвертый квартал 1979 года. В числе девяти передовых — трест Мегионгазстрой. Коллективу треста присуждено переходящее Красное Знамя горкома КПСС, исполкома городского Совета народных депутатов, горкома комсомола.

Подведены итоги

смотра-конкурса среди строительных управлений треста за 1979 год на лучшую постановку работы по внедрению аккордно-премиальной системы оплаты труда. Администрация и объединенный постройком профсоюза Мегионгазстроя решили: призовые места присудить коллективам СУ-13 комсомольско-молодежного СУ-34, СУ-54.

„НАДЕЖДА"

Специальная страница о женщинах и для женщин

Выпуск первый

ПРИГЛАШАЕМ К РАЗГОВОРУ

Сегодня, уважаемые наши читательницы, мы открываем первую страницу «Надежды». Подготовить ее редакции помогла активисты женсовета треста.

Приглашаем всех женщин Мегионгазстроя участвовать в подготовке материалов для будущих страничек «Надежды».

Пишите нам о своей работе, о быте в отдыхе, о том, что вас волнует. И конечно, нужны советы, предложения о том, что и как нужно сделать, чтобы шире и ярче раскрывалась разносторонняя деятельность, духовный мир женщин Мегионгазстроя.

Ради жизни на земле

Каждый день в УПТК встречаю спокойную женщину, вижу ее по-матерински теплые глаза. Это Пименова Татьяна Тихоновна, очень сердечный человек, которому можно доверить самое сокровенное.

Татьяна Тихоновна — желанный гость на вечерах, огоньках, встречах. Немногословно, но ярко рассказывает она о дорогах войны, которые прошла.

В грозном 1943-м восемнадцатилетняя Таня Попова обучается в школе радиотелеграфистов. А через три месяца радист Попова, боец отдельного батальона связи, направляется на фронт. Она участвует в боях за Белоруссию, Польшу, в форсировании Одера, во взятии Берлина.

Осенью 1945 года возвратилась боец Попова домой, в родную семью. Радость-то какая! Как раз и отец с фронта пришел. И от брата весточка прилетела: служит в Красной Армии.

А вскоре встретила Таня бывшего фронтовика Виктора Пименова и связала с ним свою судьбу.

Приходилось часто менять место жительства — такая работа была у мужа. Потом появилась новая забота: сыновья. Три сына вырастила Татьяна Пименова, вывела в жизнь. Теперь внуков воспитывает.

Десять лет Татьяна Тихоновна трудится в УПТК рабочей на складе. Работа очень ответственная и требует честности и исполнительности. Заведующая складом Людмила Аркадьевна Орлова доверяет полностью Татьяне Тихоновне сохранность материальных ценностей — Пименова никогда не подведет.

Работает честно скромная женщина в нашем коллективе, участница Великой Отечественной войны, отмеченная высокими наградами Родины, жена, мать, бабушка. Трудится и живет ради жизни на земле. Ради счастья детей и внуков, ради светлого будущего людей.

Н. СТЕПАНИЩЕВА,
юрисконсульт УПТК

Мамина школа. Урок первый

УЧИМ БУКВЫ

Учить ли дошкольника читать? Обязательно! Для плохо читающего ребенка учеба в школе превращается в изнурительное и малопривлекательное занятие. Затрачивая много усилий на сам процесс чтения, школьник не в силах вдуматься в условие задачи, смысл задания, суть рассказа. Просиживая много времени над учебниками, такой ученик, как правило, чаще всего получает тройку. Накапливается раздражение, неверие в свои силы, отвращение к учебе...

А ведь научить ребенка читать под силу каждому взрослому.

Поделюсь собственным опытом. Мои дочери уже к пяти годам бегло и выразительно читали.

Четырех-пятилетний ребенок быстро утомляется от однообразных упражнений и совсем не устает в игре. Вот почему мы играли в школу. Набор крупных букв, на стене алфавитное полотно с кармашками в несколько «учеников»: куклы, мишка заяц. Вы — учитель.

Звенит звонок. Урок начат. Вы показываете на полотне букву и громко называете: а, о, м... Вызываете «ученика», мишку, например. Он с вашей помощью приближается к полотну, вынимает названную букву, громко называет ее и кладет обратно. Затем вызываете ребенка. Он делает то же самое. Еще два-три «ученика» отвечают у «доски». Один из них, например, заяц, может оказаться непослушным. Сделайте ему замечание за то, что крутится на уроке, не слушает, а когда придет его черед отвечать, он назовет букву неверно... Если ребенок хорошо усвоил букву, он поспешит правильно назвать ее.

Первые «уроки» идут 15-20 минут. Звонок. А если ребенок втянулся в игру, просит продолжать, переходите к следующему занятию — пению, чтению сказки, физкультуре.

М. СЛУЦКЕР.

(Продолжение в следующем выпуске «Надежды»).

Для тех, кому за 30

Весной 1977 года работниками Дома культуры «Юбилейный» и членами женсовета треста Мегионгазстрой был организован клуб «Суббота» для тех, кому за тридцать.

Создание этого клуба подсказано самой жизнью города. Города-новостройки, в основном, молодежного. Не у всех молодых удачно сложилась семейная жизнь. Многие из них ищут общение на вечерах отдыха, разных встречах в молодежных клубах. Наша «Суббота» и взяла на себя задачу помочь тем, кому за тридцать, культурно проводить свой досуг и, возможно найти спутника жизни.

Поскольку проводимой во общежития города культурно-массовой работе нет возрастного деления, то клуб «Суббота» стал единственным местом встреч людей старше тридцати.

На тематических вечерах клуба выступали косметолог, модельер, писатель, ветераны войны и труда. Весело прошли вечера, посвященные советским праздникам, много впечатлений оставил вечер юмора.

Популярность этих мероприятий в городе огромная — билеты разбирают моментально. Не одна семья создана благодаря знакомствам в «Субботе».

Все это хорошо, но хочется видеть наш клуб еще привлекательнее и содержательнее, с лучшей организацией. В доме культуры

А ваше мнение?

нет возможности предложить членам клуба накрытые столики. В буфете — малый ассортимент продуктов и прохладительных напитков.

На практике получается так: члены правления клуба выпрашивают в диспетчерской треста машину, ищут экспедитора столовой «Строитель», загружают и разгружают сами продукты.

А ведь вопрос нетрудно разрешить, если работники орса-3 пожелают оказать нам помощь.

Назрела необходимость разнообразить структуру «Субботы». Нужны секции по интересам, которые должны работать еженедельно, чтобы четче выделялся актив для более успешной организации вечеров.

Много еще проблем в нашей работе. Например, подбор будущих участников встреч происходит полустихийно. Бывает так, что на вечера попадают случайные люди — или слишком молодые, или в алкогольном опьянении, что влияет отрицательно на качество вечеров. Кроме того, возрастной подбор коллектива тоже построен на случайностях. Необходимо внедрить анкетирование, организовать учет членов клуба.

И еще. Считаю, что основную нагрузку по организации досуга тех, кому за тридцать, следует взять коллективу «Юбилейного». И не только помогать концертными выступлениями, а делать главный упор на создание доверительной, уютной, доброжелательной обстановки, как в доброй, хорошей семье.

Три года уже существует наш клуб. Сделано немало, но предстоит сделать еще больше. Нужны и активисты, и надежные помощники, и практическая помощь общественных организаций.

Л. НЕНАШЕВА,
член правления клуба «Суббота».



Мы на солнышке сидим и о мамах говорим... Фотоэтюд Н. РОМАНОВА.

Прошу слова!

Чтобы лучше работалось

В нашем управлении в бригады обычно принимают штукатуров-маляров, совершенно не учитывая характер работницы, ее возраст, квалификацию. А почему бы начальнику, принимая новичка в управление, предварительно не охарактеризовать каждую бригаду — пускай человек выберет ту, которая ему больше по душе.

Завидую тем бригадам, в которых наставничество поставлено на высокий уровень, где опытный штукатур-маляр делится знаниями, учат молодых своему мастерству. Кроме того, помогает разобраться в жизненных вопросах, поддерживает в трудную минуту, радуется первым успехам своей ученицы.

В нашей бригаде, которой руководит Л. Дмитриева, этого нет. Поступает к нам ученица, и опытный штукатур-маляр вместо того, чтобы доброжелательно подойти к ней, научить своему ремеслу, загружает ее подсобными работами да еще и покрикивает, подгоняет.

Администрация и партбюро должны следить, как поставлено наставничество в бригадах, регулярно контролировать и наставницу, и ученицу, почаще проводить с ними беседы, учить наставницу быть воспитателем и учителем.

Н. САБЛИНА,
штукатур-маляр СУ-36.

«Олимпийский год — не только для олимпийцев!»





На снимках: подъем флага спартакиады; острый момент игры.

В спортивный зал Дома культуры «Юбилейный» прямо-таки не пробиться. Рабочие, инженеры, техники, служащие заполнили коридор, балкон, свободные «пятачки» в самом зале. Еще бы! Сегодня (3 февраля) стартует традиционная седьмая по счету зимняя спартакиада коллектива треста, посвященная 110-летию со дня рождения В. И. Ленина и Олимпиаде-80.

Чувствуется, любят спорт в Мегионгазстрое. Видим в спортивных формах рабочих из строительных управлений Сергея Павленко, Сашу Кушнаренко, Василия Артемова, Анатолия Васильева, Александра Верхобицкого; руководителей И. И. Мазура, В. Д. Пилюсова, Н. Ф. Журавля. В рядах болельщиков —

На старте — седьмая

Е. П. Антропова, В. Д. Верещака, В. И. Антоненко, В. Н. Скорину, В. А. Афанасьева. Всех перечислить нет возможности. Главное, равнодушных нет.

Звучит марш. Более ста участников состязаний выстраиваются на торжественную линейку. Председатель оргкомитета С. Н. Коженников принимает рапорт и приветствует спортсменов. Под звуки Гимна СССР поднимается алый стяг соревнований. Эта честь предоставляется победителям прошлогодней спартакиады Татьяне Игнашиной и Раму Гусманову.

В первом туре встречаются волейбольные команды мужчин. Свисток судьи. По обеим сторонам сетки игроки: УМ-5 — СУ-13. Вот резкий хлопок, мяч пролетел над сеткой, отскочил от рук противника — игра началась. Слаженно, технично сражаются спортсмены СУ-13 и набирают в актив очки. Нервничают механизаторы. Шумят, подбадривают болельщики, аплодируют хорошей подаче, неотразимому удару.

2:0. Впереди — СУ-13. Победители улыбаются. Побежденные кивают на судей да оправдываются: «Они больше тренировались».

Во второй игре встретились команды УПТК и КМСУ-24. 2:0 в пользу УПТК.

Игры продолжаются. Аппарат треста — СУ-48. Первые наседают настойчиво, но и вторые не сдаются: счет идет на равных: две игры—ничья. И только третья решила исход встречи: победила команда аппарата треста.

Не менее интересно прошли встреча команд УПТК — КМСУ-25 (2:0) и СУ-13 — КМСУ-24 (0:2).

А в общем, первый день соревнований показал высокую организованность и спортивную подготовку большинства команд. Очень жаль, что в такой живой спортивной игре не участвовала команда ЖКК-ХРСУ.

Завтра — новые встречи. В них будут и победители, и побежденные. Главное же: будет спортивный азарт, воля к победе, стремление доказать, что в Мегионгазстрое спорт и труд — рядом идут.

И. ДМИТРИЕВ,
Л. ЛЕЛЮШКИНА.

За редактора И. Д. РОМАНОВ.

Наш адрес:

г. Нижневартовск, ул. Мусы Джалиля, 10 (здание СУ-24).

Телефоны: 2-30-31, 33-5-12 и 33-5-13.

Нижневартовская городская типография Тюменского управления издательств

Заказ № 564

ПРОЛЕТАРИИ ВСЕХ СТРАН, СОЕДИНЯЙТЕСЬ!

ТРИБУНА СТРОИТЕЛЯ

Орган парткома, администрации и объединенного постройкома треста Мегионгазстрой

Газета издается с 4 февраля 1979 г.

1980 г.
ФЕВРАЛЬ
16
суббота
№ 7 (55)

Цена 1 коп.

НАВСТРЕЧУ ВЫБОРАМ

Встречи с избирателями

На агитпункте избирательного участка № 34, что расположен в доме № 5-а по улице Мира (шестой микрорайон), состоялась встреча избирателей с кандидатом в депутаты Ханты - Мансийского окружного Совета народных депутатов И. И. Мазуром — управляющим трестом Мегионгазстрой и кандидатом в депутаты Тюменского областного Совета народных депутатов В. А. Бикетовым — электросварщиком ПММК-4.

Председатель участковой избирательной комиссии Л. Г. Мазяр представила избирателям тт. И. И. Мазура и В. А. Бикетова, предоставила слово их доверенным лицам.

Доверенное лицо И. И. Мазура начальник строительной лаборатории Мегионгазстроя Я. А. Садовников рассказал биографию своего кандидата, охарактеризовал его работу на важнейших участках партийно - хозяйственного строительства в Среднем Приобье, призвал собравшихся в день выборов отдать свои голоса за достойного кандидата в депутаты Советской власти коммуниста И. И. Мазура, пожелал ему новых трудовых успехов.

О биографии, производственной и общественной деятельности члена КПСС В. А. Бикетова рассказала его доверенное лицо старший инженер - экономист планового отдела ПММК-4 В. П. Шандинкова. Она призвала избирателей единогласно проголосовать за достойного избранника трудящихся.

Выступившие Л. И. Баранова, конструктор-модельер Дома быта «Кристалл», прораб ПММК-4 В. М. Черепов и другие поддержали кандидатуры И. И. Мазура и В. А. Бикетова и призвали избирателей отдать свои голоса достойным представителям блока коммунистов и беспартийных.

В своих выступлениях кандидаты И. И. Мазур и В. А. Бикетов поблагодарили избирателей за оказанное доверие, рассказали о работе своих коллективов по выполнению решений XXV съезда КПСС, о перспективах развития г. Нижневартовска, ответили на многочисленные вопросы избирателей.

* * *

На встречу с кандидатом в депутаты городского Совета депутатов трудящихся заместителем начальника СУ-13 В. С. Сондыковым пришли в клуб «Современник» жители поселка Молодежного. Доверенное лицо комендант общежития О. В. Полывана рассказала биографию кандидата, призвала избирателей единодушно проголосовать в день выборов за кандидатуру В. С. Сондыкова.

Выступившие воспитатель ЖКК Л. М. Баринова, мастер СУ-45 Н. Д. Романов и другие поддержали кандидатуру В. С. Сондыкова и призвали избирателей отдать свои голоса за достойного избранника народа.

Тепло поблагодарив избирателей за оказанное доверие, В. С. Сондыков рассказал о деятельности коллектива треста, СУ-13 по выполнению планов пятилетки, о работе депутатской комиссии, ответил на вопросы жителей Молодежного.

* * *

В заключение своих речей кандидаты в депутаты Советов народных депутатов заверили, что приложат все силы и энергию, чтобы оправдать высокое доверие избирателей.

Н. ДМИТРИЕВ.

ЛЮДИ, КОТОРЫХ МЫ ВЫБИРАЕМ

Достойный кандидат



Иван Иванович Мазур родился 1 января 1942 года в г. Малин Житомирской области в семье служащего.

Окончив школу, в 1956 году поступил учиться в строительный техникум г. Луганска Ворошиловградской области на отделение промышленно - гражданского строительства. После окончания техникума с отличием был направлен на работу в СУ-1 треста Антрацитуглежилстрой в качестве мастера.

В 1962 году И. И. Мазур — студент Киевского инженерно-строительного института.

После прохождения воинской службы в рядах Советской Армии он продолжает учебу в названном институте, который окончил в 1970 году.

С дипломом инженера работает мастером, затем начальником участка СУ-1 треста Антрацитуглежилстрой.

В сентябре 1971 года приезжает в трест Севергазстрой Главтюменьнефтегазстроя в г. Надым, где работает в качестве начальника участка комсомольско-молодежного СМУ-3. Через год И. И. Мазура назначают главным инженером, а еще через два — начальником этого строительно - монтажного управления.

В декабре 1974 года И. И. Мазур назначается на должность главного инженера треста Мегионгазстрой в г. Нижневартовске, а в сентябре 1978 года — управляющим этого треста, где и трудится по настоящее время.

И. И. Мазур член КПСС с 1966 года.

В том, что коллектив треста Мегионгазстрой успешно справляется с планами и соцобязательствами десятой пятилетки, является неоднократным победителем Всесоюзного социалистического соревнования, досрочно выполняет решения Коммунистической партии и Советского правительства по строительству газоперерабатывающих заводов, есть огромная заслуга и Ивана Ивановича Мазура.

Он является членом Нижневартовского горкома КПСС, парткома Мегионгазстроя.

В 1979 году избран депутатом Ханты-Мансийского окружного Совета народных депутатов.

Иван Иванович Мазур — достойный кандидат блока коммунистов и беспартийных.

Позывные «красной субботы»

По-ударному, по-ленински

Поддерживая почин передовых московских коллективов и инициативу СУ-13 Мегионгазстроя о проведении Всесоюзного коммунистического субботника, коллектив комсомольско - молодежного СУ-25 решил: в этот день работать по-ударному, по-ленински.

На коммунистическом субботнике будут трудиться не менее 170 человек.

Намечено на стройМонтаже освоить 6000 рублей, а заработанные деньги — перечислить в фонд десятой пятилетки.

И. НОЗДРАЧЕВ,
старший инженер ОТиЗ КМСУ-25.

Комсомольская жизнь

Совещание с работниками ЦК ВЛКСМ

В минувшую среду секретарь ЦК ВЛКСМ тов. Филиппов Д. Н. посетил строящиеся в Нижневартовске объекты соцкультбыта, в частности побывал на строительстве молодежного кафе в пятом микрорайоне. Состоялась беседа с активом комсомольско - молодежной бригады М. Пятакова (СУ-13).

В общежитии № 13 тов. Филиппов Д. Н. встретился с бойцами Всесоюзного ударного отряда имени 25-летия освоения целины, передовиками производства, активистами общежития.

Вечером в актовом зале треста Самотлортрубопроводстрой состоялось совещание секретарей комитетов ВЛКСМ строительных организаций города Нижневартовска, молодых передовиков производства, комсомольских активистов, на котором рассматривались вопросы об участии комсомольцев и молодежи в строительстве города.

На совещании выступали секретарь комитета ВЛКСМ треста Мегионгазстрой В. Веберов, бригадир комсомольско - молодежной бригады Л. Ведров, секретарь комсомольского бюро КМСУ-24 С. Слука, а также представители других трестов.

В своей речи тов. Филиппов Д. Н. рассказал о мерах, принимаемых ЦК ВЛКСМ для усиления комсомольского шефства над созданием топливно -энергетического комплекса Западной Сибири.

На вопросы участников совещания ответил первый секретарь Нижневартовского горкома КПСС тов. Бушмакин Э. Д.

В работе совещания приняли участие заместитель заведующего отделом рабочей молодежи ЦК ВЛКСМ В. П. Карюшин, первый секретарь Тюменского обкома ВЛКСМ Г. Н. Чеботарев.

В. ПЕРЛОВ,
зам. секретаря комитета ВЛКСМ треста Мегионгазстрой.

На основе хозрасчета

В. АНТОНЕНКО, начальник СУ-13

В новом году коллективу треста Мегионгазстрой предстоит выполнить большой объем работ по строительству городских объектов: здания аэровокзала, Госбанка, жилых домов, кафе - ресторана, магазина и ряд других.

Генеральный подрядчик на этих объектах — коллектив СУ-13. От того, как этот коллектив сработает, зависит выполнение плана и соцобязательств управления и треста в целом.

Редакция газеты «Трибуна строителя» обратилась к начальнику СУ-13 Виталию Иосифовичу Антоненко с просьбой рассказать о том, как коллектив строителей в год ленинской работы намерен выполнить задания решающего года пятилетки.

Задача нашему коллективу поставлены очень напряженные. Достаточно сказать, что без увеличения людских ресурсов мы должны почти вдвое увеличить объем строительно-монтажных работ в этом году по сравнению с прошлым.

Поэтому в основу всей работы мы ставим хозяйственный расчет, охват строительных операций наибольшим числом людей, работающих по методу бригадного подряда, дальнейшее развитие и действенность социалистического соревнования, применение прогрессивных методов оплаты.

В 1979 году четыре бригады управления трудились по методу бригадного подряда. Ими выполнено 53,8 проц. строй-монтажа, что наполовину больше, чем в 1978 году.

Наивысших результатов добились бригады каменщиков В. Ф. Беговатова и плотников Г. Н. Прозорова. Каменщики достигли сокращения строительства на две недели, получив экономию от затрат на сумму 16,6 тыс. рублей. У плотников эта показатели выглядят еще лучше: сроки строительства сокращены на 145 человеко-дней, получена экономия на сумму 25 тыс. рублей.

В этих бригадах постоянный состав опытных рабочих, они стремятся применять передовые методы организации производства, активно участвуют в соревновании.

Например, на возведении дома № 14 трудилась бригада В. Ф. Беговатова и А. В. Горославца. У каждого коллектива были равные условия, но в ходе социалистического соревнования каменщики В. Ф. Беговатова постоянно опережали соперников, о чем свидетельствовало ежедневное подведение итогов.

В бригаде Г. Н. Прозорова соревнование развернулось между звеньями, что тоже дало хороший результат. Эта коллективы вышла вперед, стала победителями.

По итогам Всесоюзного социалистического соревнования Главтюменьнефтегазстроя за второе полугодие 1979 года комплексная хозрасчетная бригада В. Ф. Беговатова завоевала первое место. Награждена Почетной грамотой Главка и обкома отраслевого профсоюза. Бригаде выделена денежная премия и два легковых автомобиля.

А по итогам соцсоревнования четвертого квартала среди бригад Мегионгазстроя бригаде Г. Н. Прозорова присуждено второе место с вручением Почетной грамоты и денежной премии.

(Начало. Продолжение на 2-й стр.).

На основе хозрасчета

(Продолжение. Начало на 1-й стр.).

Успехи хозрасчетных бригад налицо, поэтому в новом году мы на подряд переводим еще одну бригаду и доведем объем выполняемых работ этим методом до 70 проц. А также охватим аккордно-премиальной системой оплаты до 80 проц. работающих.

Методом подряда наш коллектив намерен построить 6 объектов: три корпуса на заводе по ремонту автомобилей «Татра», жилой дом № 20 в шестом микрорайоне, здание Госбанка, жилую вставку № 49 в седьмом микрорайоне.

Как бы ни были хороши наши достижения, однако мы не забываем и о недостатках. На недавно прошедшем партхозактиве треста наш коллектив подвергся справедливой критике за те недостатки, которые имели место в нашей работе.

На днях администрация, руководители отделов, общественники СУ-13 провели собрание в бригаде В. Ф. Беголатова. Обоюдный, деловой, принципиальный разговор выявил «плюсы» и «минусы» нашей общей работы, заставил задуматься руководителей и рабочих над тем, как лучше решать спорные вопросы. Такие встречи и собрания мы намерены делать регулярно в бригадах управления.

План 1980 года очень напряженный, но выполнимый. Его положительное решение во многом зависит и от работы наших смежников — УПТК, управления механизации № 5 и завода строительных материалов. По коллективы этих организаций подводят нас. Уже с первых дней нового года мы должны получать по 30—40 тыс. штук кирпича в день. Но не получаем и трети.

Возьму на выбор две недели (21—26 января) и (28 января — 2 февраля). Была заявка на 200 тыс. штук красного кирпича, а выделили 800 штук. Из 108 тыс. штук силикатного кирпича нам доставили 27 тыс. штук. Не выполнены заявки в этом периоде по доставке панелей разных марок, металлопроката и других материалов.

За эти же две недели плохо сработал коллектив завода строительных материалов. Заявляли раствора 281 кубометр, а получили в пять раз меньше (56 кубометров). Из 365 кубометров бетона нам доставили всего 30. Так же доставляют пиломатериалы, перемычки, другие изделия.

Плохо обстоит дело и с обеспечением и работой механизмов. Анализ показывает, что для нормальной деятельности наших бригад нужно еженедельно 34—36 машино-смен. Однако, как правило, техника отрабатывает лишь половину требуемого.

Наш коллектив работоспособный и намерен в этом году потрудиться по-ударному, по-ленински, но в этом стремлении нас должны поддерживать коллективы УПТК, УМ-5, ЗСМ.

Острый сигнал

„ТАТРЫ" ПРОСТОЯЛИ СУТКИ

8 автомашин «Татра» 13 февраля должны были выехать из Нижневартовска с грузами для Ильичевской нефтеперекачивающей станции. Однако отправиться в дальний рейс смогли только 11 февраля в 10 часов утра.

Виной тому — безответственное отношение работников УММ (начальник участка Сасько М. И.), которым поручили загрузить в кузов «Татры» трактор-болотник. Но для этого нужно было снять гусеницы и в разобранном виде произвести погрузку механизма. Эта операция обычно занимает час—полтора.

Почему же так долго грузили трактор, имея под руками 25-тонный кран? «Секрет» прост: «нагружались» работники УММ спиртным, а точнее — пьянствовали вместо того, чтобы немедленно отправить нужные стройматериалы и оборудование на важнейшую стройку — Ильичевскую НПС.

В какие экономические потери вылилась эта пьянка, подсчитать нетрудно, но не менее важно, чтобы эти потери были возмещены за счет участников этого безобразного случая.

В. ОСТРЫЙ,
корр. пресс-центра Главтюменьнефтегазстроя.

В подшефной школе

МЫ — СТРОИТЕЛИ

Три года действует в подшефной средней школе № 9 клуб для старшеклассников «Кем быть».

На очередное заседание клуба к старшеклассникам пришли строители Мегионгазстроя.

Инженер КМСУ-25 Н. Д. Поздрачев рассказал ребятам о тресте.

Бригадир комсомольско-молодежной бригады Вячеслав Танкеев рассказал о своей бригаде, о ребятах, которые по комсомольским путевкам прибыли на стройки Сибири и вот уже который год трудятся на сооружении нижневартовских газоперерабатывающих заводов.

— Чем вас привлекает эта работа? Трудно ли быть бригадиром? — задали вопросы старшеклассники.

— Привлекает работа строителя тем, что мы не сидим на месте. Построив один объект, идем дальше. Ищем. Творим. Бригадиром же быть непросто: нужно постоянно совершенствовать свое мастерство, совмещать несколько профессий, чтобы оказать помощь любому рабочему бригады, — ответил Танкеев.

Увлеченно рассказали о своих профессиях молодые рабочие из этой бригады — сварщик Слава Романюк и плотник-бетонщик Анатолий Васильев. Многое заинтересовало ребят: какие физические данные нужны для этих профессий, какая механизация применяется при устройстве опалубки и закладке бетона в нее, творческой или физической является работа бетонщика.

Штукатур-маляр Галя Фатеева из комсомольско-молодежной бригады Надежды Пузошниковой сравнила труд отделочниц с работой художника, что очень понравилось школьникам. Еще больше заинтересовались они рассказом Гали, когда узнали, что девушка принимала участие в строительстве их школы.

Где можно приобрести профессию строителя, как проводится обучение рассказал директор учебно-курсового комбината треста А. Н. Культяков.

В конце встречи 7-Б, 8-Б и 9-А классы и их шефы — комсомольско-молодежные бригады КМСУ-25, СУ-30, СУ-13 заключили условия социалистического соревнования к 110-й годовщине со дня рождения В. И. Ленина.

Е. БЫЧКОВА,
заведующая детским сектором Дома культуры «Юбилейный».

Вывел в передовые

Два года назад Анатолий Петрович Фучкин возглавил бригаду столяров деревообрабатывающего цеха завода стройматериалов. Слабая это была бригада: не выполнялся план, имелись нарушения трудовой дисциплины.

Именно с дисциплины и начал бригадир. Первым приходит в цех, последним покидает его. Перед работой каждому ставит конкретное задание, определяет срок выполнения, а в конце дня подводят итог: кто как выполнил работу. Некоторым такая постановка вопроса не понравилась, не по душе пришлось и то, что Анатолий Петрович непримиримо повел себя с теми, кто любил выпить. От таких бригада избавилась. И к лучшему.

А главный упор бригадир сделал на опытных рабочих Валентину Федоровну Кемкину, Зою Дмитриевну Козлову, Галину Александровну Башкатову и других. Все вопросы деятельности бригады решает с высококвалифицированными и дисциплинированными рабочими.

Сам Анатолий Петрович хорошо знает столярное производство, станки и оборудование. И всегда сложные операции начинает сам, как наставник. Помог Сергею Сафонову стать высококвалифицированным рабочим.

Опыта бригадиру не занимать — с 1965 года трудится он в Нижневартовске, немало построил домов и объектов соцкультбыта, теперь два года возглавляет бригаду столяров ЗСМ. И вывел ее в передовые.

5 декабря прошлого года завершено годовое задание. Сверх плана выпущено изделий на 50 тыс. рублей.

Немало столярам в этом году предстоит сделать бригаде А. П. Фучкина для строящихся объектов Мегионгазстроя. И коллектив, принимая на себя обязательства, решил: выполнять все задания в срок и с хорошим качеством, план четырех месяцев завершить к 110-й годовщине со дня рождения В. И. Ленина, по-ударному потрудиться на коммунистическом субботнике.

Бригада сдержит слово, потому что люди уверены: с толковым бригадиром, каким есть А. П. Фучкин, можно выполнять и перевыполнять любые плановые задания, жить дружным, крепким коллективом.

В. СТАРИКОВ,
секретарь парторганизации завода строительных материалов.

Рабочим — безопасный труд

На отдаленной стройке Мегионгазстроя Ильичевской НПС трудятся бригады СУ-55 и СУ-45. И с каждым месяцем на стройплощадку будут прибывать новые строители. Так что требования к охране труда и технике безопасности с каждым днем будут возрастать.

Поэтому руководство СУ-55 (начальник А. Н. Новошицкий) с первых дней освоения стройплощадки серьезно подошло к созданию безопасных условий труда работающих.

Рабочие этого управления прошли все виды инструктажей по технике безопасности, в порядке содержится документация.

Бригадиры комплексных бригад С. Демьяненко и В. Блинов проводят большую работу по охране труда, постоянно следят за тем, чтобы рабочие не нарушали правила техники безопасности.

Другая картина у рабочих СУ-45 (начальник Кушнов Х. Н.). Нет ответственного за безопасное производство работ, рабочие производят операции без обучения безопасным методам труда, не ведется соответствующая документация.

Создается впечатление, что руководство СУ-45 не научено горьким опытом, связанным с несчастными случаями, которые в этом управлении произошли в прошлом году.

Создание безопасных условий работы на производстве — это забота о человеке, о коллективе в целом, и об этом забывать нельзя.

Н. СУГАК,
начальник отдела охраны труда Мегионгазстроя.

За беспокойство... не извиняемся

Надо ль сердцу огонек

Есть такой афоризм: «Если нет в душе огня, в кармане носи спички».

Вот я и подумала о некоторых наших секретарях комсомольских организаций: а не гаснут ли в их сердцах огоньки, если выстыла вожака молодежи к работе, в которой без спичек жарко.

Возьмем, например, Степана Слуку из КМСУ-24. Пообещал подготовить материал в музей о передовых рабочих — забыл. Пообещает сдать вовремя взносы — забудет.

Секретарь комсомольской организации СУ-13 Юра Филатов вежливо просит, чтобы комитет комсомола треста напоминал ему о членских взносах: тогда он не будет забывать в срок отчитываться. Выходит, огонек нужен Юре, чтобы не забывал элементарных требований Устава ВЛКСМ.

А вот у Лены Трапезниковой к комсомольской работе, как у секретаря, иной подход: любит она по телефону в прятки играть — благо аппарат секретаря-машинистки СУ-51, кем является Лена, под рукой.

Звоню.

— Да? — звучит в трубке.

— А Лена Трапезникова есть? — спрашиваю.

— Нет.

— А где она?

— Вышла на участок, — отвечает Трапезникова и, не выдержав игры, смеется.

Веселый человек Лена. Вот только ее комсомольцам невесело. Скучно им без интересных дел, комсомольских собраний. Скоро совсем забудут, кто у них секретарь комсомольской организации, потому что Лена про молодежь забыла. Вспоминает в телефонной игре золотую юность. А ведь для юности свойственна энергия, искренность и потребность жить для людей, гореть.

Отчего ж погасли огоньки в сердцах Степы, Юры, Лены?

Может их купить по коробке спичек?

А. МОСКОВИЧ,
зав. сектором учета комитета ВЛКСМ Мегионгазстроя.

Все на фестиваль!

13 февраля на совместном заседании администрации, партийного, профсоюзного и комсомольского комитетов Мегионгазстроя было принято постановление о проведении традиционного фестиваля самодеятельного художественного творчества трудящихся «Весенние ритмы», посвященного 110-й годовщине со дня рождения В. И. Ленина, 35-летию Победы и 50-летию Ханты-Мансийского автономного округа.

Фестиваль «Весенние ритмы» стал уже в тресте традицией. Третий раз соберутся участники художественной самодеятельности подразделений треста — певцы и танцоры, чтецы и драматические артисты, — чтобы помериться силами, показать свое мастерство.

Для проведения фестиваля создан оргкомитет (председатель — председатель объединенного постройкома С. Н. Кожевников) и утверждено жюри (председатель — директор Дома культуры «Юбилейный» Ю. В. Кузнецов).

Смотр художественной самодеятельности проводится по музыкальному, хореографическому, театральному, изобразительному и декоративно-прикладному видам искусства. Будут определяться призовые места по каждому из названных видов.

В тресте фестиваль пройдет в два тура: первый — в подразделениях — в феврале, второй — 16-17 марта в Доме культуры «Юбилейный». Третий тур — это городской смотр, который пройдет 29-30 марта в «Юбилейном».

Победители фестиваля «Весенние ритмы» будут награждаться дипломами I и II степени и денежными премиями. Будут также отмечены активные организаторы фестиваля. На награждение из фонда объединенного постройкома выделено 1000 рублей.

Занявшие призовые места в трестовском фестивале «Весенние ритмы» примут участие в смотре художественной самодеятельности города Нижневартовска.

СПОРТ

ВОЛЕЙБОЛ

Седьмая зимняя спартакиада треста продолжается. В минувшее воскресенье в спортивном зале Дома культуры «Юбилейный» состоялись встречи мужских волейбольных команд.

Впереди по-прежнему спортсмены УПТК и аппарата треста, которые набрали по четыре очка. На этот раз команда УПТК победила волейболистов СУ-45 (2:0) и СУ-54 (2:0). Команда аппарата треста выиграла у спортсменов СУ-60 (2:0) и УМ-5 (2:1).

Встретились волейболисты КМСУ-24 — КМСУ-25 (2:1); КМСУ-24 — УМ-5 (2:0); КМСУ-25—СУ-13 (1:2); СУ-12—СУ-45 (2:0).

А. ПОНОМАРЕНКО.

За редактора Н. Д. РОМАНОВ.

Наш адрес:
г. Нижневартовск, ул. Мусы Джалиля, 10 (здание СУ-24).
Телефоны: 2-30-31, 33-5-12 и 33-5-13.
Нижневартовская городская типография Тюменского упрполиграфиздата
Заказ № 520

ПРОЛЕТАРИИ ВСЕХ СТРАН, СОЕДИНЯЙТЕСЬ!

ТРИБУНА СТРОИТЕЛЯ

Орган парткома, администрации и объединенного постройкома треста Мегионгазстрой

Газета издается с 4 февраля 1979 г.

1980 г.
ФЕВРАЛЬ
23
суббота
№ 8 (56)

Цена 1 коп.

Сегодня — День Советской Армии и Военно-Морского Флота



С ПРАЗДНИКОМ!

Тепло поздравляем ветеранов Великой Отечественной войны, воинов Вооруженных Сил СССР, уволенных в запас, весь коллектив Мегионгазстроя со знаменательным праздником нашего народа.

Желаем крепкого здоровья, личного счастья, новых творческих достижений в мирном труде для могущества социалистической Родины, для блага советских людей.

АДМИНИСТРАЦИЯ, ПАРТИЙНЫЙ КОМИТЕТ, ОБЪЕДИНЕННЫЙ КОМИТЕТ ПРОФСОЮЗА, КОМИТЕТ ВЛКСМ ТРЕСТА МЕГИОНГАЗСТРОЯ.

ТАК СЛУЖАТ СЫНОВЬЯ

У инженера КМСУ-25 Александры Михайловны Анисимовой сын служит сейчас в рядах Советской Армии. Саша окончил нижневартовскую школу, поступил в политехнический институт г. Абакана, а после второго курса был призван на службу в морские пограничные части. И в школе, и в институте Александр был примером для других ребят. Таким он остался и в армии.

Александра Михайловна гордится Сашей — комитет комсомола подразделения, где он служит, прислал письмо с благодарностью за воспитание сына.

«...Александр принял военную присягу, активно включился в социалистическое соревнование в честь 110-й годовщины со дня рождения В. И. Ленина, — пишут работники комитета комсомола. — Он добросовестно изучает военное дело, участвует в общественной работе, всегда подтянут и опрятен, пользуется заслуженным авторитетом у своих товарищей. Фотографии и материалы об Анисимове Александре Васильевиче будут помещены в альбом «С думой о Родине». В этом альбоме комитет ВЛКСМ ведет рассказ о лучших воинах подразделения».

Так служат сыновья и у многих других матерей. Спасибо вам, матери, за то, что вырастили и воспитали таких детей. День Советской Армии и Военно-Морского Флота — это и ваш праздник. Поздравляем вас!

Мы — воины запаса

ЧЕСТЬ ПОГРАНИЧНИКА

Мне выпала большая честь служить в пограничных войсках, охранять Дальневосточную границу нашей Родины.

Именно здесь, на дальней заставе Советского Союза, остро ощущаешь, как велика наша страна, как бдительно стерегут наши воины мирный труд советских людей, чувствуешь постоянную заботу нашего государства о пограничниках.

Уволившись в запас, возвратился в родной город Пензу и через некоторое время решил испытать себя: по путевке обкома ВЛКСМ приехал на ударную комсомольскую стройку г. Нижневартовска. Пришлась по душе работа, подружился со многими хорошими людьми, встретил в общежитии отличных воспитателей. Старался не только добросовестно работать, но и выполнять общественные поручения. Считаю, что пограничник должен во всех отношениях быть примером.

Горжусь тем, что работал в замечательной бригаде В. Танкеева, что есть и мой вклад в строительство 4-го и Белозерного газоперерабатывающих заводов.

Сейчас очень напряженно в мире. Высшие круги США во главе с президентом Картером не хотят принять миролюбивую политику нашей страны, не хотят примириться с тем, что наш народ оказывает помощь странам, борющимся за мир. Идут на обострение обстановки во всех сферах жизни людей доброй воли.

Считаю своим священным долгом не дать врагам ворваться через нашу границу. Горжусь своим именем пограничника Советской страны и никогда не опозорю его.

Р. ГИЛЬДЕЕВ,
электрик КМСУ-25.

Чтобы улыбались дети

У меня растет две дочки. Приятно слушать их звонкие голоса, гладить мягкие волоски, видеть их глаза, широко устремленные в окружающий мир.

Поневоле сравниваю счастливое детство дочек с утраченным детством многих детей в странах, где льется кровь, где слышатся взрывы бомб. Мы не должны допустить войны! Мы должны сделать все возможное, чтобы на земле росли цветы и улыбались дети.

Я — сержант запаса. Давал воинскую присягу. И если позовет Родина, стану в строй с другими воинами, чтобы защищать свою землю, как защитили ее наши отцы и деды.

Г. ЛУЗИН,
электросварщик КМСУ-24.

Наш трест от выборов до выборов

Трест Мегионгазстрой в системе народного хозяйства нашей страны — рядовое строительное подразделение, однако коллектив его решает успешно большие и сложные народнохозяйственные задачи.

На примере деятельности нашего коллектива зримо представляется та созидательная работа КПСС и Советского правительства, направленная на постоянный рост могущества Родины и благосостояния советских людей.

Минуло четыре года пятилетки. Каких успехов достиг наш коллектив за этот период, претворяя в жизнь план социального развития треста?

На второй полосе этого номера мы расскажем о части того, что сделано нашими тружениками от прошлых до настоящих выборов в Верховный Совет Российской Федерации, местные Советы народных депутатов.

И даже часть дел, свершенных мегионгазстроевцами,—яркий пример верного служения Родине.

Планомерное развитие

В минувшую среду в Доме культуры «Юбилейный» состоялось собрание партийно - хозяйственного актива треста Мегионгазстрой.

С докладом о плане социального развития коллектива треста в десятой пятилетке выступил заместитель управляющего Мегионгазстроем Э. В. Хворостов.

О выполнении коллективного договора за 1979 год рассказал собравшимся председатель объединенного комитета профсоюза треста С. Н. Кожевников.

В прениях по обсуждению обоих докладов выступили главный инженер СУ-54 В. П. Парамонов, плотник-бетонщик КМСУ-24 В. А. Зива, заведующая детсадом № 9 Г. Н. Базукина, директор учебно-курсового комбината А. Н. Куальяков, председатель постройкома КМСУ-25 В. В. Бобров, директор Дома культуры «Юбилейный» Ю. В. Кузнецов.

Участники партийно-хозяйственного актива обсудили и приняли новый коллективный договор на 1980 год.

По обсужденным вопросам приняты соответствующие постановления, направленные на дальнейшее планомерное развитие материально-технической базы треста, социально-бытовой, культурно-массовой жизни трудящихся Мегионгазстроя.

Туда, где нужнее

Специализированное управление № 30 всегда принимало участие в строительстве всех объектов, где только вели работы генподрядные управления треста Мегионгазстрой. Вот и в этом году еще не успели развернуться во всю силу строители СУ-55 на новой площадке Ильичевской НПС, как нашему управлению руководство треста поручило построить деревянные здания и выполнить их отделку в вахтовом жилом поселке.

Первыми вылетели на площадку главный инженер управления В. И. Ковалев и прораб М. С. Кирпач, а следом — бригады Г. Т. Кельбах и А. И. Евтихова, которые полным ходом ведут сборку двух домов по методу бригадного подряда.

Чтобы дело шло быстрее, на строительство вахтового жилого поселка вызвался поехать ветеран СУ-30 бригадир плотников И. С. Данилов, большой специалист по сборке домов.

Такие люди всегда впереди там, где нужно. И желание у наших рабочих, инженеров одно: поработать по-ударному. Поэтому мы призываем механизаторов управления механизации № 5 треста Тюменьгазмеханизации побыстрее сдать свайные поля под шесть жилых домов в баню. При наличии в феврале комплектов деталей жилых домов в бани, наше управление с поставленной задачей справится в срок.

А. ТРЕТЬЯКОВ,
начальник СУ-30.



На снимке: секретарь парткома Мегионгазстроя В. Д. Пилюсов вручает паспорт комсомольско-молодежного коллектива начальнику КМСУ-25 В. Н. Схорыс.

Репортаж с вечера молодых победителей соцсоревнования читайте на 2-й странице.

Фото Н. ДМИТРИЕВА.

Трудящиеся треста Мегионгазстрой!

Отдадим свои голоса за достойных представителей блока коммунистов и беспартийных!

Завтра — День выборов в Советы народных депутатов!

НАШ ТРЕСТ ОТ ВЫБОРОВ ДО ВЫБОРОВ

План социального развития коллектива треста живет и действует

Уверенной поступью

Сравним: в 1976 году в тресте трудилось 2507 работников, в 1979 — 2264. Причем собственными силами на строительно-монтажных работах освоено в прошлом году на 6512 тыс. рублей больше, чем в первом году пятилетки.

За это время введено в строй действующих 111 объекта промышленного, жилого, социального и культурно-бытового назначения. 64 из них сданы в эксплуатацию с оценкой отлично.

Это свидетельствует о высокой сознательности членов коллектива Мегионгазстроя, его стремлении достичь намеченных целей.

Индустриализация производства, научная организация строительно-монтажных работ, повышение технического уровня строительства, рациональное использование ресурсов и материалов — вот основа, на которой организуется вся работа коллектива Мегионгазстроя по безусловному претворению в жизнь решений КПСС и Советского правительства.

Сокращение сроков строительства важнейших объектов пятилетки — газоперерабатывающих заводов и других сооружений промышленности — ставит наш коллектив в ряд с теми, кто уверенной поступью идет по пути строительства коммунистического общества в нашей стране.

Это почетное право — быть впереди — завоевывается нашими тружениками сознательностью, политической зрелостью, добросовестной работой на благо всех трудящихся страны Советов.

Цифры и факты

В 1976 году коллективом треста освоено собственными силами строительно-монтажных работ на сумму 21972 тыс. рублей, а в 1979—31518 тыс. рублей.

На 54,8 процента возросла за этот период производительность труда.

Средняя заработная плата за четыре года пятилетки возросла на 90 рублей и составила в прошлом году 406 рублей.

47,6 проц. рабочих имеют среднее образование.

157 работников треста повышают свой общеобразовательный уровень в школах, техникумах, институтах.

420 рабочих в 1979 году освоили вторые профессии и повысили свою квалификацию.

Все больше светится окон

Каждый год в новые квартиры, благоустроенные комнаты общежитий въезжают работники Мегионгазстроя и его субподрядных организаций.

За последние годы пятилетки построено жилья на 10000 кв. метров больше, чем в 1976 году.

Только в минувшем году в новом микрорайоне города — шестом — 210 семей работников треста и его субподрядных организаций справили новоселье.

После 1976 года введено в строй 9 общежитий, два детских сада, четыре жилых дома, два магазина, две столовых, пять буфетов и ряд других объектов соцкультбыта.

В 27 общежитиях треста проживает 3289 человек. Каждый принятый в подразделение треста получает место в общежитии.

В 1979 году работникам треста и его субподрядных организаций в личное пользование продано 80 легковых автомашин.

НАШЕЙ СМЕНЕ

Особой заботой и вниманием окружены дети трудящихся нашего треста.

Более 1300 дошколят приходят каждое утро в свои просторные, светлые здания — детские сады.

С вводом в строй современного детского сада на 280 мест в шестом микрорайоне почти решен попрос обеспеченности дошкольными учреждениями детей работников треста.

И о тех, кто учится, также заботятся в нашем тресте. Каждый год 400 школьников отправляются на берег Черного моря. Здесь, под Гагрой, для учащихся создан пионерский лагерь «Березка».

Более 50 тыс. руб. тратит трест только на ремонт лагеря.

12 руб. 50 коп. —столько платят родители за путевку в пионерлагерь, а полная ее стоимость — 426 руб.

Чтобы тело и душа...

Каждый год триста и более тружеников Мегионгазстроя по путевкам профсоюза укрепляют свое здоровье в санаториях, домах отдыха, туристических базах.

Участники Великой Отечественной войны, ветераны труда, передовые производственники, члены многодетных семей пользуются путевками, полностью оплачиваемыми профсоюзом, остальным оплачивают 70 процентов стоимости путевок.

В Доме культуры «Юбилейный» действует группа «Здоровье», сотни членов коллектива треста участвуют в спортивных мероприятиях Мегионгазстроя, города, района.

ТРУДОВАЯ СЛАВА МОЛОДЫХ

Репортаж с вечера чествования победителей соцсоревнования комсомольско-молодежных бригад

— Знамена внести!

Под звуки марша через весь зал «Юбилейного» плывут алые полотнища — Красные знамена комсомольской организации Мегионгазстроя и переходящее Центрального Комитета ВЛКСМ «Героя труда, ветераны пятилеток — лучшему комсомольско - молодежному коллективу».

Звучат музыка, торжественные слова о тех, чьим трудом завоевана слава коллектива Мегионгазстроя.

Лучшие представители комсомольско - молодежных коллективов Владимира Дорошенко, Константина Лысого (КМСУ-24), Надежды Пуховниковой (СУ-30), Вячеслава Тавкеева и Вячеслава Воронкова (КМСУ-25), Митхата Пятакова (СУ-13), Александра Креймера (СУ-51), Александры Шереметьевой (магазин «Кедр» орса-3) и Виктора Лукьяненко (экипаж крана УМ-5) и сами бригадиры поднимаются на сцену. Смущенные и радостные, взволнованные и гордые, они выстраиваются у рампы.

Вымпелы, почетные грамоты, алые ленты «Победитель соцсоревнования», знаки ЦК ВЛКСМ «Молодой гвардеец пятилетки», ценные подарки — им, славным труженикам Мегионгазстроя.

Вот их имена: Борис Мордерер, Митхат Галиакберов, Рим Гусманов, Сергей Жаралов, Анатолий Васильев, Василий Еремеев, Николай Кадомцев, Валентин Катерев, Михаил Гурбанов, Валерий Клименко, Виктор Переничаев, Виктор Саидро, Андрей Колодяжный, Игорь Берсаин, Дамир Каюмов, Галина Фатеева и другие — всего 45 передовых строителей, механизаторов, работников торговли награждены Знаком ЦК ВЛКСМ «Молодой гвардеец пятилетки».

Смотрю на посветлевшие лица, слушаю зал.

Особенным был прошлый год: на молодых лежала ответственная задача — сдать в пуско-наладку Белозерный ГПЗ, завод, в два раза превосходящий по мощности предыдущий. Как было нелегко нашим ребятам и в морозные зимы, и в слякотные, дождливые весну, лето и осень делать бетон, фундамент, сваривать металл, забивать сваи, копать траншеи — творить сотни других немаловажных дел, чтобы поднялись цехи, здания и сооружения этого предприятия, очень нужного стране.

На этом заводе еще раз проверили себя на прочность, сплоченность, выдержку наши молодежные коллективы. Здесь родилась новая бригада Н. Пуховниковой и доказала, как в труднейших условиях могут работать наши замечательные девчата. А каменщики бригады М. Пятакова по-ударному строили дом № 14 в шестом микрорайоне, побеждали на конкурсах рабочих профессий.



В этот день мы чествуем коллектив КМСУ-25: буквально на днях он стал комсомольско-молодежным. Мы чествуем наших ветеранов, наставников молодежи, мы чествуем труд и тех, кто его делает творческим, вдохновенным, умножающим богатство нашей Родины.

Вижу руки молодых в созидательной работе, которая продолжается так же упорно и в решающем году десятой пятилетки.

Н. ДМИТРИЕВ.

На снимке: в почетном карауле — комсомольцы бригады В. Воронкова.

Фото автора.

ПОСЛЕ КРИТИКИ

ВИНОВНЫЕ НАКАЗАНЫ

«Ищите пятое колесо». Под таким заголовком в критической заметке, опубликованной 12 января, рассказывалось о нарушениях в перевозке людей.

Главный диспетчер Мегионгазстроя Э. Е. Баяный сообщает: «Совместно с администрацией автобазы № 9 был проведен разбор данного происшествия. Критика признана правильной. Оказалось, что виноваты в этом диспетчеры КМСУ-24. Ответственному за диспетчерскую службу Черникову Е. И. объявлен выговор. Перегрузок автобусов не наблюдается».

МЕРЫ ПРИНЯТЫ

В ответ на заметку «Если бы все механизаторы, как Загайнов» («Трибуна строителя», 26 января) сообщаю, что критические замечания, в основном, правильны.

Выделение техники тресту Мегионгазстрой производится согласно лимитов, утвержденных Главком, а управление механизации № 5 выдерживает лимитные нормы.

По вопросам трудовой дисциплины с машинистами трубоукладчиков проведено обсуждение данной заметки.

М. МАЛЬЦЕВ,
начальник управления механизации № 5.

«Олимпийский год—не только для олимпийцев»

Эстафету приняли женщины

В спортзале «Юбилейного» — женские голоса: эстафету волейболистов мужчин приняли женщины.

Игру начали команды СУ-30 и СУ-54. Со счетом 2:0 выиграла девушки стройуправления № 30.

Спортсменки КМСУ-24 и ЖКК играли энергичнее. У капитана команды ЖКК Любы Шакуровой отличные подачи. Две подачи — два очка. Игра идет с разрывом лишь в одно очко. Если бы удалось команде ЖКК ликвидировать разрыв! Не удается. Побеждает команда КМСУ-24 (2:0).

Соревнуются команды аппарата треста и КМСУ-25. Пожалуй, это была самая напряженная игра. Отличная техника у спортсменок комсомольско-молодежного управления. Чувствуется результат регулярных тренировок Гали Сафрайдер, Оли Митрофановой и других девушек. Но волейболистки аппарата треста не желают так просто сдаваться и побеждают в первой партии (15:9). Зато во второй партии проигрывают (3:15). И в третьей, решающей, как ни старалась волейболистки аппарата треста наверстать упущенное, пришлось уступить более сильным соперницам. Со счетом 2:1 выиграла волейболистки КМСУ-25.

Спортсменки комсомольско-молодежных управлений оказалась на высоте. Еще по одной встрече провели они и победили: КМСУ-25—ЖКК (2:0), КМСУ-24 — СУ-30 (2:0).

Эстафета победителей VII зимней спартакиады в надежных руках.

А. ПОНОМАРЕНКО,
старший инструктор по физической культуре и спорту треста Мегионгазстрой.

Пусковым — четкое снабжение

График нарушается

Дожимная компрессорная станция и газоперерабатывающий завод в Локосово — сдаточные объекты этого года. Учитывая их отдаленность и сложность в доставке строительных грузов, составляются недельные графики вывозки материалов по зимнику.

За выполнение графиков отвечают: главный инженер УПТК И. И. Горай, начальник эксплуатации автобазы № 9 Н. З. Абдулаев, начальник СУ-54 Г. Г. Князькан.

С этого дня редакция газеты «Трибуна строителя» будет информировать читателей о том, как выполняются решения руководства треста по своевременной доставке грузов на важнейшую стройку.

Итак, неделя первая (11—16 февраля).

Из 21 наименования материалов было полностью доставлено только пять: арматура диаметром 16 мм, цемент, двутавровые балки №№ 14 и 22, швеллер.

Из 160 шт. шестиметровых свай завезено 24 шт., из 3000 листов шифера — 664, из 550 кв. м дорожных плит — 432 кв. м, из 350 тн конструкций склада — 50 тн.

Полностью не выполнена заявка по деталям дома № 12 (120 тн), арматуре диаметром 36 мм (5 тн), листовой стали (20 тн), уголкам 36х36 и 125х125 (20 тн), швеллеру № 10 (10 тн), трубам диаметром 219, 159, 108, 1420 мм (соответственно 1000, 6500, 2300 и 44 погонных метров). Не доставлено также 5 тн кровельного железа.

Любой график предполагает точный инженерный расчет, подтвержденный материальными ресурсами. В данном случае график имеет подписи ответственных руководителей, на деле же — срыв. Руководству УПТК и автобазы № 9 следует взять под неослабный контроль доставку грузов на Локосовские ДКС и ГПЗ.

ПРИГЛАШАЕТ «СУББОТА»

8 марта правление клуба «Суббота» приглашает в Дом культуры «Юбилейный» тех, кому за тридцать.

Вход по билетам, которые можно приобрести в ОКСе треста Мегионгазстрой.

За редактора
Н. Д. РОМАНОВ.

Наш адрес:
г. Нижневартовск, ул. Мусы Джалиля, 10 (здание СУ-24).
Телефоны: 2-30-31, 33-8-12 и 33-8-13.
Нижневартовская городская типография Тюменского управления.
Заказ № 713

ПРОЛЕТАРИИ ВСЕХ СТРАН, СОЕДИНЯЙТЕСЬ!

ТРИБУНА СТРОИТЕЛЯ

Орган парткома, администрации и объединенного постройкома треста Мегионгазстрой

Газета издается с 4 февраля 1979 г.

1980 г.

1 МАРТ суббота

№ 9 (57)

Цена 1 коп.

110-летию со дня рождения В. И. Ленина—достойную встречу!

ПО ИЛЬИЧУ СВЕРЯЯ ШАГ

Ленинский урок «По ленински учимся коммунизму, строим коммунизм» — органическая составная часть Всесоюзной Ленинской поверки в честь 110-й годовщины со дня рождения вождя — прошел в строительном управлении № 30.

Красный уголок общежития № 8 заполнили юноши и девушки с комсомольскими значками, руководители партийной и общественных организаций, представители администрации, наставники.

Торжественно плывет величавая мелодия Гимна Советского Союза. Глубоко проникают в душу стихи об Ильиче, которые читает недавно прибывшая в коллектив по комсомольской путевке Л. Жаботинская. Молодые строители внимательно слушают рассказ учительницы истории средней школы № 9 Т. Корчебновой о страницах биографии В. И. Ленина.

Стоя, в торжественном молчании, с волнением слушают родной голос Ильича молодые покорители Сибири. В эти минуты каждый еще и еще раз сверил свои мысли и дела с Лениным, с его заветами, с партией.

Секретарь комсомольского бюро управления В. Годинская подчеркнула в своем выступлении важность ленинских идей о трудовой дисциплине в социалистическом обществе, нашедших свое творческое развитие в Постановлении ЦК КПСС, Совета Министров СССР и ВЦСПС, проанализировала состояние дел в коллективе в этом направлении.

О том, как встречают юбилей вождя, рассказала бригадир комсомольско-молодежной бригады штукатуров-маляров, депутат Тюменского областного Совета народных депутатов, член окружкома ВЛКСМ Н. Пуховникова. Высокие социалистические обязательства отделочников будут выполнены досрочно. На это настроены все девушки.

Ученики 9-А класса средней школы № 9 рапортовали о своих успехах в учебе, общественных и трудовых делах шефам — бригаде Н. Пуховниковой.

Выступления участников урока сменяются кадрами из диафильма «Ты и Ленин».

Вручаются на хранение комсомольские документы выбывшей из комсомола по возрасту Л. Игнатенко, которая удостоена этой высокой чести за добросовестный, безупречный труд и активную общественную работу. Грамотами, памятными книгами отмечаются лучшие комсомольцы управления.

Глубоко и значимо рассказал о задачах коллектива, комсомольцев и молодежи в юбилейном году А. Третьяков, начальник СУ-30. Он выразил уверенность, что комсомольская организация и впредь будет надежным боевым помощником партийной организации СУ-30 в выполнении важнейших народнохозяйственных задач, в коммунистическом воспитании молодежи.

Высокий идейно-политический уровень и эмоциональность Ленинского урока, важность поднятых вопросов оставили глубокий след в сердцах и умах его участников.

В. БОРЩЕНЮК,
зам. секретаря комитета ВЛКСМ.

НА ПУСКОВЫХ ОБЪЕКТАХ

НЕ СНИЖАЯ ТЕМПОВ

Ударно работают на возведении кафе в пятом микрорайоне бригады каменщиков М. Питакова и монтажников Н. Москаленко. Строители решили ко Дню 8 Марта подготовить здание под отделку, завершив тем самым свои работы.

Приступили к своим операциям сантехники.

Не снижает темпов и бригада В. Беговатова. Несколько каменщиков бригады заканчивают кирпичную кладку здания аэропорта, остальные завершают кладку второго этажа жилого дома № 20 в шестом микрорайоне.

Я. АНДРУСЬЕВ,
начальник участка СУ-13.



На снимке вы видите бригадира каменщиков Митхата Пятакова (в центре) и рабочих из его бригады Дамира Каюмова (слева) и Николая Заваркова. Комсомольско-молодежная бригада известна не только в СУ-13, но и в тресте своими успехами в труде. Этот коллектив по-ударному работал на возведении дома № 11, на строительстве спецбазы «Татра», других объектах города.

Фото Н. РОМАНОВА.

РАНЬШЕ НАМЕЧЕННОГО

Наша бригада создана в августе прошлого года. С этого времени мы принимали участие в строительстве административно - производственного корпуса, закрытого распредустройства № 1, сборного общежития в вахтовом поселке Белозерного ГПЗ; поработали неплохо на котельной центрального товарного парка.

Приобретенный опыт строительства помог нашему коллективу успешно справиться с работами на строительстве подсобных помещений свинарника в совхозе «Нижневартовский».

На несколько дней раньше намеченного мы выполнили кирпичную кладку стен и перегородок.

Хорошо потрудились Виктор Платонов, Николай Чернышов, Тахид Ахметшин.

Нашей бригаде поручили строительство цеха для ремонта вертолетов. Это здание мы решили сделать в срок.

В. ТИМЧИШИН,
бригадир СУ-55.

Уверенный старт

С первых дней нового года уверенный старт взяла комсомольско-молодежная бригада В. Дорошенко.

В январе закончены работы по факелу, эстакаде тепломагистралопроводов Белозерного ГПЗ, более чем на 103 процента выполнил свое задание этот молодежный коллектив.

Так же успешно завершила бригада февральское задание на строительстве наружной установки № 1 и промканализации очистных сооружений завода.

Т. КУЧЕР,
инженер планового отдела КМСУ-24.

Подготовлен фронт работ

Комсомольско - молодежная бригада В. Ворожхова закончила строительство фундаментов на компрессорной станции Белозерного товарного парка — монтажникам открыт фронт для установки каркаса здания.

Успешно ведет работы на подливке фундаментов под компрессора компрессорной станции № 1 (второй поток) Белозерного ГПЗ комсомольско - молодежная бригада В. Танкеева.

Н. НОЗДРАЧЕВ,
старший инженер ОТиЗ КМСУ-25.

Заботясь о человеке

ДЕНЬ ДОНОРА

В этот день на станцию переливания крови пришло 35 работников треста Мегионгазстрой и его подразделений, чтобы безвозмездно сдать кровь.

С чувством гражданского долга отнеслись к мероприятию рабочие и служащие СУ-13, КМСУ-25, СУ-54, УПТК, ХРСУ, аппарата треста.

Пятнадцать человек из бригад Г. Н. Прозорова и Ю. Н. Бугаенко, восемь рабочих из комсомольско-молодежного коллектива В. М. Танкеева вместе с бригадирами и другие безвозмездно сдали кровь.

Особого уважения заслуживает семья Фироновых (СУ-54): мать — Вера Ивановна и двое ее сыновей — Владимир и Сергей. Они уже несколько лет подряд посещают станцию переливания крови. Владимир, и примеру, за последние два года одиннадцать раз сдавал кровь.

К сожалению, ни один человек из КМСУ-24, СУ-30, СУ-45, СУ-55, ЖКК не принял участия в этом важном мероприятии.

Т. АЛЕКСАНДРОВА,
ст. инженер отдела охраны труда и техники безопасности.

ОТДЫХ ЕЕ — В РАБОТЕ

Складам открытого хранения и закрытые, капитальные. В них тысячи тонн строительных материалов, их необходимо хранить, вовремя документально оформить, отпустить на строительные объекты треста. Хлопотное это дело. А для завскладом Анны Федоровны Вазьяниной — обычная работа. Четырнадцать лет трудится она в УПТК, до возраста дожила пенсионного, но чувствуется: отдых ее—в работе.

Не усидеть ей дома, хоть и с внуками забот хватает: Анна Федоровна беспокойного характера.

Каждое утро торопливым шагом спешит она на площадки и склады управления, чтобы принять новые строительные материалы, аккуратно заполнить бланки документов, выполнить десяток заявок — и так весь день.

Дома Анну Федоровну внучата называют бабушкой, а на работе — не назовешь: так энергично и живо трудится ветеран труда на важном участке строительства.

Н. КОЛГАДИН,
стропальщик УПТК.

Расскажу о своем товарище

Фотолетопись продолжается

Наглядная агитация

Когда поднимаешься на второй этаж КМСУ-24, сразу обращаешь внимание на большой стенд со снимками. Это фотолетопись комсомольско-молодежного управления. Вверху заголовок «КМСУ-24 на ударной комсомольской стройке». Фотографии рассказывают о трудовых буднях.

Фотолето..ись открывается впечатляющим снимком с подписью «Будет Белозерный ГПЗ!». На нем — панорама стройки завода: забитые сваи, первые фундаменты объектов, стрелы башенных кранов.

Дальше снимки знакомят вас со строителями. Вот члены бригады К. Лысого а работе, в минуты отдыха.

Другие фотографии рассказывают о торжественных моментах: награждение руководителей коллектива за достигнутые успехи, вручение передовикам производства почетных грамот. Строители на первомайском параде, на субботнике, спортивной встрече по волейболу, в зимнем лесу.

На фотостенде—четкие слова: «Фотолетопись продолжается». Ее расширяют а дополняют другие средства наглядной агитации, обновленные недавно в помещении КМСУ-24. Красочно и содержательно сделаны стенды «Партийная жизнь», «Комсомольская жизнь», «Уголок женсовета», «Народный контроль» и другие. Фотоснимки о лучших комсомольцах, бригадном комсомольском собрании, соревновании лыжников и другие вывешены на стенде «Комсомольская жизнь».

На планшете «Народный контроль» фотоаппарат запечатлел факты бесхозяйственности.

Конечно же, такая наглядность впечатляет. Она информирует, призывает, рассказывает. Она действует.

Л. ЛЕЙШКННА.

Решения XXV съезда КПСС — в жизнь!

РАСТИ И СОВЕРШЕНСТВОВАТЬСЯ

Трудиться по-коммунистически

В первых двух разделах коллективного договора определены задачи по выполнению государственного, встречного планов и соцобязательств.

Для их успешного выполнения администрация треста обязуется внедрить мероприятия по механизации трудоемких и тяжелых ручных работ, повышению качества строительно-монтажных работ, экономии стройматериалов, топлива и электроэнергии.

Бесперебойно снабжать строителей материалами, конструкциями, инвентарем, инструментом и приспособлениями, транспортом, механизмами.

Придавая важное значение дальнейшему развитию соцсоревнования и движению за коммунистическое отношение к труду, администрация и объединенный профком обязуются: разработать условия соцсоревнования между управлениями, участками, бригадами, рабочими, инженерно-техническими работниками; создать организационно-технические, экономические и социальные условия для высокопроизводительного труда каждого.

Разработан также ряд условий для широкой гласности соцсоревнования — плакаты, «молнии», экраны, фотовитрины, фотоальбомы, многотиражная, стенная печать и т.д., рассказывающие о передовиках трудового соперничества, новаторах производства.

Для поощрения победителей соцсоревнования предусмотрено широкое использование материального и морального стимулирования.

В свою очередь рабочие, инженерно-технические работники и служащие обязаны трудиться честно, добросовестно, по-коммунистически. Активно влиять на производственную, общественную деятельность коллектива треста с тем, чтобы шире раскрывались творческие возможности каждого работника, быть непримиримыми ко всему, что мешает мегионгазстроевцам еще увереннее продвигаться к намеченной цели.

В предыдущем номере многотиражки мы сообщали о состоявшемся собрании партийно-хозяйственного актива в Доме культуры «Юбилейный».

Собрание подвело итог выполнения коллективного договора за 1979 год и утвердило положение нового колдоговора администрации и объединенного комитета профсоюза Мегионгазстроя на 1980 год.

Новый коллективный договор состоит из 12 разделов, которые включают в себя основные направления работы коллектива по досрочному выполнению народнохозяйственного плана и социалистических обязательств, дальнейшему росту благосостояния работников треста.

На этой странице мы даем в сокращении положения коллективного договора на 1980 год.

На основе передовых достижений

В этом разделе колдоговора предусмотрено внедрение мероприятий по новой технике, научной организации труда.

Методом бригадного подряда решено освоить 50 процентов строительно-монтажных работ.

Внедрить 87 рацпредложений с экономическим эффектом в 475 тыс. рублей.

Провести 4 общестроительских конкурса профессионального мастерства.

Оплата труда

В целях усиления материальной заинтересованности рабочих, повышения производительности труда и качества работы охватить не менее 70 процентов рабочих-сдельщиков и 90 процентов рабочих-повременщиков аккордно-премиальной и повременно-премиальной системой оплаты труда.

Предусмотрен также ряд мер, направленных на разработку ведомственных норм времени и расценок, замену устаревших норм на прогрессивные.

Управлять производством

Администрация и профком треста предоставляют рабочим и служащим возможность активно участвовать в управлении производством через общие рабочие собрания, постоянно действующие производственные совещания (ПДПС), общественные бюро экономического анализа, советы НОТ, ВОИР и др.

Предложения, советы, критические замечания рабочих и служащих администрация обязуется своевременно рассматривать и принимать по ним соответствующие меры.

Учиться!

В учебно-курсовом комбинате намечено подготовить 135 новых рабочих, а 245 рабочим и 65 инженерно-техническим работникам повысить квалификацию. Охватить системой экономической учебы 1400 тружеников, повлечь в школы рабочей молодежи, заочные техникумы и институты не менее 50 молодых строителей.

Предоставлять учащимся все льготы, предусмотренные законодательством.

Имея ввиду преобладание молодежи в коллективе треста, в специальном разделе коллоговора предусмотрено дальнейшее развитие наставничества, широкая пропаганда опыта передовиков, новаторов, ветеранов производства, воспитание молодежи на революционных, боевых и трудовых традициях нашего коллектива.

Укрепляя дисциплину труда

Обязуясь постоянно укреплять социалистическую дисциплину труда, администрация и построечный комитет наметили разносторонние меры, направленные на создание в трудовых коллективах атмосферы товарищества и взаимопонимания.

Решено предоставлять широкие льготы добросовестным работникам, и наоборот, лишать преимуществ в получении премий, жилья, путевок и т. д. тех, кто позорит коллектив, нарушает производственную и общественную дисциплину.

Намечено также активизировать работу общественных организаций на борьбу с нарушителями трудовой дисциплины.

За безопасный труд, крепкое здоровье, культурный отдых

Для выполнения мероприятий по предупреждению несчастных случаев, заболеваний на производстве, дальнейшему улучшению условий труда запланировано использовать более 106 тыс. рублей.

А комплексным планом санитарно - оздоровительных мероприятий предусмотрена большая работа по дальнейшему уменьшению заболеваемости, улучшению гигиены труда и быта, профилактике заболеваний.

Осуществить во всех бригадах четырехступенчатую систему контроля по охране труда, организовать соревнование за высокую культуру на производстве, выполнить ряд других мер, направленных на создание здоровых, безопасных, высокопроизводительных условий труда.

Администрация и профком обязуются обеспечивать работников треста путевками в санатории, дома отдыха, пансионаты, турбазы. Но в первую очередь это право предоставляется членам профсоюза, ветеранам войны и труда, инвалидам, передовикам производства.

ЖЕНЩИНАМ

В десятом разделе коллективного договора записаны обязательства администрации и профкома по строгому выполнению законодательства о труде женщин.

Применимо к условиям труда нашего коллектива предусматривается ряд ограничений для участия женщин на тяжелых, вредных и опасных для здоровья работах.

Предусмотрено ряд мер, выполнение которых позволит значительно улучшить санитарно-бытовое обслуживание женщин на строительстве, поднять до уровня норм условия труда, быта и отдыха наших работниц.

Новый коллективный договор администрации и профсоюзного комитета треста Мегионгазстрой содержит обширную программу жизни и деятельности всего нашего коллектива.

Выполнение этой программы в наших руках, товарищи.

Давайте не жалеть опыта, сил, энергии, знаний на достижение поставленных задач!

Жилье, общественное питание, быт, культура и спорт

Для улучшения жилищно-бытовых условий трудящихся треста запланировано: построить и ввести в эксплуатацию жилые дома на 300 квартир, построить промтоварный магазин в шестом микрорайоне; выделить на ремонт жилых домов и объектов соцкультбыта 900 тыс. руб.

Постоянно контролировать работу столовых, буфетов, оказывать действенную помощь в обеспечении трудящихся продуктами питания.

По совершенствованию культурно-массовой и физкультурно-спортивной работы намечена широкая программа вовлечения работников треста в активную деятельность.

Чествование победителей соцсоревнования, встречи ветеранов и молодежи, вечера отдыха, беседы, лекции, смотры-конкурсы, концерты, культпоходы и т. д. проводить регулярно с наибольшим охватом участников.

Довести число участников художественной самодеятельности до 360, спортсменов — до 500 человек.

На культурно-массовые мероприятия и работу среди детей только по смете профбюджета выделяется 17206 руб., на пополнение книжного фонда — 1500 руб., на приобретение культинвентаря — 400, спортинвентаря — 5000 руб., на спортивно-массовую работу — 5298 руб.



Фото Н. РОМАНОВА.

Любят и уважают в строительном управлении № 45 бригадира комплексной бригады Николая Степановича Шевченко за его трудолюбие и требовательность, высокую ответственность за порученное дело.

Сейчас бригада Н. С. Шевченко заканчивает прокладку инженерных сетей на Безозерном ГПЗ. Вскоре весь коллектив перейдет на другой объект — Ильичевскую НПС, где в это время уже работает одно звено из бригады Шевченко.

На снимке: бригадир Н. С. Шевченко.

После критики

«ГУСТО ДА ПУСТО», «ЧТОБЫ ЛУЧШЕ РАБОТАЛОСЬ» Под такими заголовками были опубликованы 12 января и 9 февраля критические заметки, в которых говорится о пустующих стендах наглядной агитации и о плохом наставничестве в СУ-30.

На оба эти материала редакции газеты ответили секретарь партбюро СУ-30 Л. Семенюк:

«В обоих случаях критика признана правильной. В феврале наглядная агитация оформлена, заметка «Чтобы лучше работалось» обсуждена на расширенном заседании постройкома 15 февраля. Намечены меры по улучшению наставничества».

Голос народного контроля

КОНТРАСТ

Очередная фотогазета треста опубликовала материалы совместного рейда инспекции по качеству и центральной группы народного контроля.

Особенно впечатляет то, что слева вывешены снимки объектов, сданных в эксплуатацию в 1979 году и получивших оценки «отлично» и «хорошо». На цветных фотографиях мы видим некоторые объекты Белозерного ГПЗ и подпись к ним: «Под пусконаладочные работы сдан комплекс Белозерного ГПЗ, в котором 04 объекта получили оценку «отлично». Тут же фотоснимки жилого дома № 53, магазина «Сибирь», пожарного депо и других объектов города и вахтового поселка Белозерного ГПЗ. Эта картина радует глаз.

А вот эта... Разбросаны тр[illegible], занесены снегом; губятся от влаги, мороза десятки тонн цемента; тянут оконные переплеты. Так эти строительные материалы складируются и хранятся в УПТК.

Снимки уже не цветные, а черно-белые. И этот контраст особенно бьет в глаза. Да еще вопрос, поставленный под снимком, где изображен рассыпанный на свету цемент: «Кто будет отвечать?»

Эта фотогазета, как и предыдущие, резко бьет по бесхозяйственному отношению некоторых руководителей к стройматериалам.

К сожалению, выпускающие не учли замечания «Трибуны строителя» о том, чтобы фотогазета добивалась ответа на критику от виновников беспорядка и сообщала о мерах, принятых по критическим выступлениям. Это снижает действенность такого оперативного органа, как фотогазета.

Л. ВЕБЕРОВА.

За редактора
Н. Д. РОМАНОВ.

Наш адрес:
г. Нижневартовск,
ул. Мусы Джалиля, 10
(здание СУ-24).
Телефоны: 2-30-31,
33-5-12 и 33-3-13.
Нижневартовская
городская типография
Тюменского уприздата.
Зак. отч.

ПРОЛЕТАРИИ ВСЕХ СТРАН, СОЕДИНЯЙТЕСЬ!

ТРИБУНА СТРОИТЕЛЯ

Орган парткома, администрации и объединенного постройкома треста Мегионгазстрой

Газета издается с 1 февраля 1979 г.

1980 г.

МАРТ

8

суббота

№ 10 (58)

Цена 1 коп.

Сегодня—Международный женский день

За труд, за верность, за любовь поклон Вам, женщина-строитель!

КАЖДУЮ НОВУЮ ВЕСНУ
МЫ ВСТРЕЧАЕМ ПРАЗДНИКОМ НАШИХ МАТЕРЕЙ, СЕСТЕР, ПОДРУГ.
СЕГОДНЯ МЫ РАССКАЗЫВАЕМ О ЖЕНЩИНАХ, СВОИМ ТРУДОМ УМНОЖАЮЩИХ СЛАВУ И МОЩЬ ЛЮБИМОЙ ОТЧИЗНЫ.
О ТЕХ, КТО В СУРОВЫЕ ВОЕННЫЕ ГОДЫ ПЛЕЧОМ К ПЛЕЧУ С МУЖЧИНАМИ ДОБЫВАЛ ВЕЛИКУЮ ПОБЕДУ,
О ТЕХ, КТО СЕГОДНЯ ЛЮБОВНО РАСТИТ, ВОСПИТЫВАЕТ МОЛОДОЕ ПОКОЛЕНИЕ.
БОЛЬШИХ УСПЕХОВ И СЧАСТЬЯ, ВЕЧНОЙ ЮНОСТИ ВАМ, НАШИ ДОРОГИЕ ЖЕНЩИНЫ!



Много замечательных женщин работает в СУ-13 — старейшем коллективе нашего треста. Тринадцать из них — в бригаде каменщиков, которую возглавляет коммунист Владимир Беговатов.

На снимке передовая каменщица Тамара Брыкина. Новыми достижениями в труде она и подруги по бригаде встретили Международный женский день.

Фото Ю. ФИЛАТОВА.

ВРУЧЕНИЕ ЗНАМЕНИ

Как уже сообщалось, Нижневартовск признан победителем в социалистическом соревновании за 1979 год среди городов Российской Федерации. Ему присуждено переходящее Красное знамя Совета Министров РСФСР и ВЦСПС.

6 марта во Дворце культуры «Октябрь» состоялось торжественное собрание партийного, советского, профсоюзного и комсомольского актива, представителей трудовых коллективов города по случаю вручения высокой награды.

Открыл собрание первый секретарь горкома КПСС Э. Д. Бушмакин.

Слово предоставляется члену бюро областного комитета партии, председателю областного совета профсоюзов Ю. К. Меркулову. Оглашено постановление Совета Министров республики и ВЦСПС о награждении Нижневартовска переходящим Красным знаменем. Он по поручению обкома сердечно поздравил в лице участников собрания всех трудящихся города с высокой наградой.

Под бурные аплодисменты участников собрания Ю. К. Меркулов вручает знамя. Его принимает первый секретарь горкома КПСС Э. Д. Бушмакин, председатель исполкома горсовета Н. А. Москаленко, председатель исполкома райсовета В. Д. Салмин, второй секретарь горкома ВЛКСМ А. П. Губин. Герои Социалистического Труда Ю. А. Редькин, С. Ф. Ягафаров, С. А. Малыгин, директор средней школы № 6 А. П. Сушая.

О вкладе своих коллективов в достижения города, задачах, стоящих и завершающем году пятилетки, сказали с трибуны торжественного собрания секретарь парткома нефтегазодобывающего управления Нижневартовскнефть имени В. И. Ленина В. Н. Гуриненко, управляющий трестом Самотлорнефтепромстрой Л. К. Васюта, бурильщик бригады Героя Социалистического Труда Г. М. Ленина М. Ш. Галеев, бригадир строителей, лауреат премии Ленинского комсомола Н. А. Радаев. Они заверили, что трудящиеся города умножат свой вклад в выполнение решений XXV съезда КПСС, достойно встретят очередной XXVI съезд партии.

Да, наши работницы великолепны

Этот праздник приходит раньше весны. И пусть засыпаны снегами площади, пусть крутит на улицах Нижневартовска студеная метель и не скоро еще сбросит ледяной покров река Обь, сибирские женщины чувствуют приход весны. Природа еще только пробуждается, и потому посланцы весны — цветы — улыбаются женщинам с поздравительных открыток и телеграмм.

Международный женский день в нашей стране стал общим и, может быть, самым интимным праздником. Его отмечают в каждом коллективе, в каждой семье.

Хозяин страны — советский народ — отдает дань любви и уважения своим дочерям, их добрым рукам, их светлому разуму, их золотому материнскому сердцу.

Кому не знаком хотя бы по фотографиям великолепный монумент, созданный Верой Мухиной: два гиганта — мужчина и женщина — смелым сильным движением рванулись вперед, подняв к небу Серп и Молот. Зарубежные наши подруги назвали этот монумент «Символом равноправия». И символ этот для миллионов женщин разных стран заключает в себе и заразительный пример, и мечту.

По своему опыту и по опыту социалистических стран мы знаем, что основное условие достойного положения женщин в обществе — это гарантированное право на труд, право получить работу в соответствии с образованием, способностями, равные с мужчиной возможности на образование, приобретение профессии и выдвижение на руководящую работу как в государственном правлении, так и во всех областях хозяйства, науки и культуры.

Труд для советских женщин — это не просто заработок. Это и гордость, и доброе имя, и экономическая основа равного с мужчиной положения к дома и в обществе. Основа авторитета в семье, и у мужа и у детей.

В боевом коллективе Мегионгазстроя более 1000 женщин — 43 процента всех рабочих и служащих. Стало быть от труда, энергии, организаторских способностей женщин, от их роли многое зависит. И очень важно, чтобы каждый день обязательно отмечался улучшениями их работы.

Строитель — профессия гордая. Отрадно поэтому сознавать, что наравне с мужчинами женщины вкладывают свой самоотверженный труд в освоение нефтяном целины Западной Сибири. Это их золотые руки отделывают жилые дома и газоперерабатывающие заводы, детские сады и школы. Какой объект ни возьми, везде встретишь женщину-работницу, трудолюбивую, смелую в поиске, упорную в достижении цели.

Если собрать автобиографии женщин, работающих в Мегионгазстрое, то нас обожгут огненное дыхание Великой Отечест.

(Окончание на 2-й стр.).

Стихи наших читательниц

Лучший день

В календаре — восьмой день марта.
А в Нижневартовске — морозы.
Зима еще полна азарта
И не спешит бросаться в слезы.

Она, собрав у глаз морщины,
Глядит на нас из-за метелей.
Но мы заметили мужчины,
Как женщины похорошели?

Весна сквозь зимнюю усталость
В их взгляд влилася, как новь,
И в юных возраст, и под старость
Пусть не оставит их любовь.

Придите к женщинам, мужчины!
Весна всегда во всем права,
Есть в этот лучший день причины
Дарить им лучшие слова,

Дарить им лучшие названья,
Дарить им лучшие мечты,
Дарить им первое признанье,
Дарить им первые цветы,

И пусть зима полна азарта —
Тот, кто влюблен, капели звень
Услышит в день Восьмого Марта,
Восьмое Марта — лучший день!

Г. НОСОВА,
работница столовой вахтового поселка Белозерного ГПЗ.

Сошлись характерами

Летом прошлого года из трех небольших бригад создали одну крупную. Бригадиром стала Виолетта Васильевна Черкако. Не все ладилось в нашей бригаде. Надо было привыкать к новым порядкам, новым людям. Знать человека по общежитию как соседку — это одно. Работать с ней вместе — совсем другое. Были и конфликты, и споры.

Прошло восемь месяцев. Теперь и не веришь, что могли быть между нами, женщинами, какие-то конфликты. Стали ладить между собой, помогать друг другу советом, добрым словом. Смогла Виолетта сплотить бригаду.

Одиннадцать лет трудится в управлении Мауш Хисмовна Алиева. По возрасту самая старшая, а энергии у все — и молодые позавидуют. Славится Алиева тем, что у нее самая качественная отделка. Она награждена медалью «За трудовую доблесть».

Есть в бригаде и орденоносцы: это Асия Гарафутдиновна Фарутдинова — на ее груди в праздничные дни сияет орден «Знак Почета». Девять лет работает в управлении. Глянешь на нее — веселую, улыбчивую — и самой веселее станет.

Когда бригадир в отпуске или отлучилась по делам в контору, ее заменяет Людмила Смирнова. Виолетта спокойна: на нее положиться можно. Люда — заботливая мать, у нее двое детей. Очень хорошо учится дочка-десятиклассница.

А у Клавдии Петерман трое детей. Дружная у нее семья — муж во всем помогает, детишки растут не лентяями. Хочет Клава, чтобы у всех, как и у нее, все в жизни ладилось, очень переживает за неудачливую судьбу своей подруги по бригаде.

Мы, молодежь, с уважением относимся к ветеранам труда, очень им благодарны за науку, за дельные советы и стараемся так же добросовестно трудиться, как наши старшие подруги.

Вот Гали Чистова. Хорошо работает, хорошо и ребенка воспитывает, и в вечерней школе учится.

Светлана Комиссарова. Умеет не только работать, но и проследить, чтобы наглядность в бригаде обновлялась вовремя, навести уют в бытовке, организовать поздравление с днем рождения — везде поспевает.

Недавно всей бригадой мы отгуляли веселую Светланину свадьбу.

О каждой женщине нашей бригады можно сказать много теплых, хороших слов. Каждая заслуживает уважения.

В этот праздничный день я хочу пожелать своим подругам по бригаде и всем женщинам Мегионгазстроя здоровья и радости. Пусть дети радуют матерей, мужья — жен, пусть любимые не опаздывают на свидания. Счастья вам, женщины!

И. ЗАЙЦЕВА,
штукатур-маляр СУ-30.

(Окончание. Начало на 1-й стр.)

Да, наши работницы великолепны

венной, трудовой энтузиазм послевоенных пятилеток. Среди ветеранов войны и труда, к примеру, кладовщица УПТК, боец отдельного батальона связи Татьяна Тихоновна Пименова. Нас потрясает подвиг Ленинграда, 900 дней сражавшегося в огненном кольце блокады. Среди героических защитников колыбели Революции — зав. производством столовой орса-3 Галина Павловна Сидорина.

После войны беспримерный подвиг советского народа нашел свое продолжение в мирном труде. Из сотен отличных производственниц Мегионгазстроя, занимающихся активно общественной работой, назову инженера Светлану Васильевну Шемаеву — председателя объединенного женсовета треста, изолировщицу Галину Федоровну Горшкову — члена товарищеского суда СУ-45, каменщицу Людмилу Геневеау — зам. секретаря комсомольского бюро СУ-13, рабочую КМСУ-21 Наталью Каткову — групкомсорга бригады.

В праздничный день мне доставляет большое удовольствие поздравить активных бойцов идеологического фронта секретаря партийного бюро СУ-45 Людмилу Дмитриевну Комарову, пропагандиста УПТК Валентину Ивановну Каталинцеву, зам. секретаря партийного бюро аппарата треста Нину Федоровну Сугак.

Большое и заслуженное уважение среди рабочих и служащих Мегионгазстроя снискали своим неутомимым трудом и общественной активностью такие профсоюзные активистки, как Эльвира Алексеевна Рожновская — председатель постройкома СУ-30, казначей комитета профсоюза СУ-54 Любовь Васильевна Помыткина, председатель месткома УПТК Валентина Васильевна Зауральская и многие, многие женщины, проходящие в профсоюзе школу коммунизма.

Еще в начале строительства социализма Владимир Ильич Ленин в статье, обращенной к московским пролетариям, призывал их проявить сознательность, смелее выдвигать женщин в Советы.

Женщины Мегионгазстроя занимают достойное место в органах государственной власти. В пятый раз избрана депутатом Нижневартовского Совета каменщица СУ-13 Мария Петровна Захарова. Своими полномочными представителями в городской и областной Советы народных депутатов коллектив треста направил бригадира отделочниц СУ-30 Надежду Пуховникову и штукатура-маляра СУ-30 Нину Зайцеву.

Высоко оценивая роль тружениц в Октябрьской революции и защите Советской власти в годы гражданской войны, Владимир Ильич Ленин в беседе с Кларой Цеткин осенью 1920 года говорил:

«... пролетарки держались во время революции великолепно. Без них мы не победили бы. Или едва ли победили бы. Вот мое мнение. Какую храбрость они проявили, как храбры они и сейчас. Представьте себе страдания и лишения, которые они выносят. И они держатся, держатся потому, что хотят отстоять Советы, потому что хотят свободы и коммунизма. Да, наши работницы великолепны, они заслуживают восхищения и любви».

В этом году Международный женский день совпадает с подготовкой к знаменательной дате — 110-летнем со дня рождения Владимира Ильича Ленина.

С чувством огромной любви и благодарности мы обращаем наши взоры к тому, кто помог женщинам уверовать в свои способности, почувствовать свою силу — к родному Ильичу.

И женский праздник, озаренный приближающимся юбилеем Ильича, становится более радостным. И пусть небо будет чисто-синим, воздух прозрачным, а лица приветливыми и улыбающимися.

«... Да, наши работницы великолепны», — повторяем мы сегодня слова вождя.

Матери, самозабвенно любящей своих детей, труженице, мужественному, преданному своему делу, своей Родине, другу искреннему, доброму и верному и день 8 Марта самые наилучшие пожелания, самые искренние поздравления со всенародным праздником.

С. КОЖЕВНИКОВ,
председатель объединенного постройкома.

Этот снимок наш корреспондент П. Романов сделал в дни подготовки к выборам в Верховный Совет РСФСР и в местные органы Советской власти. В предвыборной кампании по заданию партийной организации Мегионгазстроя принимали участие воспитатель рабочего общежития пос. Молодежного Людмила Михайловна Баринова и секретарь партийного бюро СУ-13 Василий Семенович Сокольков. Их вы видите на снимке.

В своей повседневной работе Людмила Михайловна опирается на активистов совета общежития, который под ее руководством работает инициативно. В общежитии, где воспитателем Л. М. Баринова, хорошо поставлена спортивно-массовая работа, активно действует клуб интернациональной дружбы.

Людмила Михайловна часто выступает перед рабочими с лекциями, беседами и политическими информациями.



Цветы этой женщине

Мы, не командированные из других городов в наш трест, да и люди, почему-то случайно приходящие сюда, обращают внимание на обилие цветов и декоративных растений. Они везде: в коридорах, холлах, в каждом отделе.

Работники треста с гордостью объясняют: это Любовь Васильевна заботится.

Порой работаешь годами рядом с человеком, и не всегда знаешь, какая у него судьба. А когда приоткроется краешек жизни человеческой, дивишься: будто прочитал интересную книгу, герои которой достойны подражания.

В детский дом города Череповца пришел в июне сорок первого военком и пригласил подростков на работу. Так Любовь Васильевна в 13 лет стала рабочей. Вместе со своими подругами разбирала она, чистила, смазывала и собирала винтовки и автоматы, которые побывали уже в бою. Бывало и так. Притянут разбитый фашистами самолет У-2 и просят девочек:

— Миленькие, сделайте до утра. Завтра — в бой.

И обтягивают почти детские руки крылья самолета парусиной, лакируют, красят. Как ни тяжело, а к утру самолет подготовлен к вылету на бой со смертельным врагом.

Советская Армия гнала полчища фашистов на запад, и вместе с воинской частью Любовь Васильевна прошагала от Ленинграда до Кенигсберга.

Однажды (это было уже в пятьдесят третьем году) Любовь Васильевна ехала в поезде, в котором ночью раздался детский плач. Кто-то из пассажиров успокоил годовалого ребенка. Через некоторое время плач повторился, и тут выяснилось, что мать мальчишки сошла на какой-то станции, оставив сына. Пассажиры заволновались, окружили брошенного бессердечной женщиной ребенка, а он протянул к крупной темноволосой девушке ручонки и сказал: «Мама». Так Любовь Васильевна, еще не успевшая создать свою семью, стала матерью.

Позднее вышла замуж, появился еще один сын, потом дочка. Сейчас уже внуки подрастают у Любови Васильевны Лакомкиной, которая с 1966 года, как рачительная хозяйка, заведует административно-хозяйственным отделом треста.

За эти годы аппарат Мегионгазстроя сменил три здания, и всегда их украшали цветы, выращенные Любовью Васильевной или другими сотрудниками при ее активной поддержке.

Посадите, товарищи, сегодня Любовь Васильевну на самое почетное место за праздничным столом, скажите ей самые высокие слова, какие есть в вашем сердце, и обязательно подарите цветы. За ее труд, за мужество и за ее бесценное материнское сердце. Оно потому зовется бесценным, что нет на земле такой меры, которая по праву бы оценила подвиг этой скромной женщины.

Л. ЛЕЛЮШКИНА.

Стихи наших читательниц

Мужчины волнуются

Сегодня в магазине
Волнуются мужчины:
Какой купить подарок
Подруге? Как тут быть?
Духи или сорочку?..
Вот платьице для дочки!
Ах, нет, рисунок ярок,
Не станет в нем ходить!
Один влетел вспотевший
Толкнул старушку в спешке:
«Простите!.. Мне, пожалуйста,
Вот этот пуловер!
Не этот! Тот, салатный!..
Беда! Бегу обратно,
Звонить супруге нужно —
Забыл спросить размер».
Другой приставил к мочке
Блестящую сережку
И спрашивает девушку:
«Ведь, правда, хорошо?»
Ну что же тут такого?
Ну что же тут смешного?
А девушка смеется,
Смеется от души...
Вот-вот 8-е Марта,
Поэтому так жарко
Горят сердца мужские
Для женщин дорогих!
Всех женщин поздравляют,
А женщины мечтают:
«Да! Было бы побольше
В году деньков таких!».

А. ГРИГОРЬЕВА,
пенсионерка.

Счастье и радость Людмилы Николаевны

Со своим будущим мужем Людмила Николаевна училась в школе. После окончания одиннадцатого класса Люда и Петр поженились.

Сразу после свадьбы молодые уехали в Казахстан строить канал Иртыш — Караганда.

Семья пополнялась быстро: за семь лет у них родились Лариса, Светлана и Ирочка. В 1974 году переехали Анисимовы в Нижневартовск, и Люда устроилась в УПТК. Работала сначала учетчицей, потом дежурным кладовщиком. Росла семья. Родился, наконец, мальчик, которого так ждали и муж, и сестренки. Пять лет уже Димочке, и сейчас Люда не ощущает больших трудностей: у нее — три хороших помощницы. Девочки и с малышом поиграют, и кушать сварят, и дома все приберут. Дружные, работящие. Так живут мама и отец, и так учат детей своим примером.

С нетерпением Анисимовы ждут летнего отпуска. Как хорошо всей семьей на моторной лодке выехать за город, пособирать ягоды, грибы, позагорать, покупаться.

Счастье Людмилы Николаевны — в ее семье, в том, что у нее верный, заботливый муж, ласковые дочки, забавный сынишка. А когда в семье все ладится, то и работает женщина лучше.

В коллективе УПТК, где Людмила Николаевна Анисимова трудится более шести лет, она пользуется большим уважением. Здесь ценят ее за добросовестное отношение к делу, за чуткость к товарищам по труду, за скромность.

И. СТЕПАНИЩЕВА,
юрисконсульт УПТК.

ВОЛЕЙБОЛ

Продолжается седьмая зимняя спартакиада треста «Мегионгазстрой». Состоялись очередные встречи мужских и женских команд по волейболу.

У женщин лидируют по-прежнему волейболистки КМСУ-25. Со счетом 2:0 они выиграли у спортсменок СУ-13, КМСУ-24 и СУ-54. Команды СУ-30 нанесли поражение волейболисткам ЖКК и СУ-13 (по 2:1), аппарата треста — СУ-54 (2:0), СУ-54 — ЖКК (2:0).

В очередных встречах мужских команд победителями стали волейболисты УПТК, СУ-13, КМСУ-24, УМ-5.

А. БЕЛОУС.

Редактор
З. И. КРИВОЛАПОВА.

Наш адрес
г. Нижневартовск, ул. Мусы Джалиля, 10 (здание СУ-24).
Телефоны: 2-30-31, 33-5-12 и 33-5-13.
Нижневартовская городская типография Тюменского уприздата. Зак. 844.

ПРОЛЕТАРИИ ВСЕХ СТРАН, СОЕДИНЯЙТЕСЬ!

ТРИБУНА СТРОИТЕЛЯ

Орган парткома, администрации и объединенного постройкома треста Мегионгазстрой

Газета издается с 4 февраля 1979 г.

1980 г.
МАРТ
15
суббота
№ 11 (59)

Цена 1 коп.

По-ударному закончим квартал и выйдем на более высокие рубежи!

С таким стремлением на всех объектах работают мегионгазстроевцы

Слет рабочих корреспондентов

В Тюмени в Доме политического просвещения обкома КПСС состоялся VII областной съезд рабочих и сельских корреспондентов.

Съезд открыл секретарь обкома КПСС Г. Д. Лутошкин.

Под продолжительные аплодисменты избирается Почетный президиум в составе Политбюро ЦК КПСС во главе с товарищем Л. И. Брежневым.

С докладом «Забота об эффективности производства и качестве всей работы — главное в деятельности общественных корреспондентов» выступил редактор газеты «Тюменская правда» Н. Я. Лагунов.

В обсуждении доклада приняли участие рабочие и сельские корреспонденты областной, городских, районных и многотиражных газет, комитетов радиовещания и телевидения Тюменской области, партийные работники, ветераны советской печати.

На съезде большая группа рабочих и сельских корреспондентов за активное сотрудничество в печати, на радио и телевидении была награждена Почетными грамотами и ценными подарками.

Седьмой съезд рабочих и сельских корреспондентов единодушно принял обращение к рабселькорам, в котором призвал активистов печати еще больше проявлять активности в борьбе за выполнение исторических решений XXV съезда КПСС, смелее вскрывать недостатки, всемерно пропагандировать передовой опыт.

Наша печать под пристальным вниманием партийных комитетов накопила большой опыт работы с авторским активом. Теперь уже невозможно представить себе, как газета, радио, телевидение могут обойтись без материалов внештатных корреспондентов. Общественный метод ведения дела у средств массовой информации органически вошел в повседневную работу каждой редакции, он углубляет и развивает демократические принципы, укрепляет позиции гражданина-бойца, полновластного хозяина страны.

Рабселькор — боец за дело партии, за дело народа. Работает он по зову сердца. Задача партийных комитетов, редакций — развивать в нем постоянную страсть печататься. Ведь право выступать в печати есть неотъемлемое гражданское право каждого советского человека, гарантируемое Конституцией СССР.

За короткий срок коммунист Игорь Георгиевич Кашлев прошел на площадке Белозерного газоперерабатывающего завода путь от мастера до начальника участка. Он является умелым организатором производства, неутомимым общественником. Игорь Георгиевич — член партийного комитета треста.

А в завершающем году десятой пятилетки коммунисту Кашлеву оказано высокое доверие — Игорь Георгиевич избран депутатом Нижневартовского Совета народных депутатов.



На снимке: начальник участка КМСУ-25 Игорь Георгиевич Кашлев.



Рашиду Гильдееву 22 года. После службы в рядах Советской Армии по комсомольской путевке он прибыл в Мегионгазстрой. Ударной работой и комсомольско-молодежном СУ-25 молодой строитель завоевал авторитет, он пользуется уважением товарищей, которые избрали Рашида членом комсомольского бюро управления.

В полные трудового накала дни, завершающие первый квартал, слесарь-монтажник Рашид Гильдеев вместе со своими товарищами по-ударному трудится. Своевременный электропрогрев бетона, бесперебойное снабжение электроэнергией аппаратов и двигателей, четкое исполнение других обязанностей лучше всяких слов характеризуют комсомольского активиста Рашида Гильдеева, которого вы видите на снимке.

Фото Н. РОМАНОВА.

Они — на Азове, мы — на Оби

Более двух недель работают на отделке пионерского лагеря, раскинувшегося на берегу Азовского моря, пятнадцать маляров-штукатуров из бригады депутата областного Совета Надежды Пуховниковой. С первых дней они показали высокие темпы отделки и хорошее качество выполняемых работ.

В пионерском лагере, в возведении которого принимают участие посланцы Мегионгазстроя, будут отдыхать дети строителей газоперерабатывающих заводов, магистральных нефте- и газопроводов.

А. ИВАНОВ.

Общественно-политическая аттестация комсомольцев

Держат достойно

Прожить жизнь так, чтобы оставить после себя доброе дело — такова жизненная позиция Альфии Мутагаровны Баязитовой. За два года, что работала она воспитателем женского общежития № 5-6, сумела создать инициативный совет общежития и, выявив склонности девушек, привлечь их к участию в подготовке и проведении культурно-массовых мероприятий.

Сейчас Альфия — воспитатель детской комнаты «Ровесник». С присущей ей энергией и огоньком взялась она за организацию досуга школьников.

Полгода назад комсомольцы жилищной конторы избрали Альфию своим вожаком. В эти дни в комсомольской организации ЖКК идет общественно-политическая аттестация участников Ленинского зачета. Комсомольцы и молодежь нашей конторы приходят подготовленными на собеседование, которое проводит аттестационная комиссия. Общественно-политическая аттестация — это экзамен на политическую зрелость не только для комсомольца, но и для вожака. Экзамен этот наши младшие товарищи держат достойно, проявляя высокую активность на каждом рабочем месте и в выполнении поручений.

Альфия Мутагаровна — активный политинформатор - международник. С беседами, обзорами международной жизни часто выступает она перед слушателями.

За высокую активность и добросовестное отношение к делу коммунисты ЖКК по рекомендации комитета комсомола треста приняли Альфию Мутагаровну Баязитову кандидатом в члены Ленинской партии.

Р. АБДРАХИМОВА,
секретарь партбюро жилищно-коммунальной конторы.

Сегодня мы публикуем отрывок из очерка Валерия Острого. Очерк подготовлен для сборника, посвященного 15-летию Главтюменьнефтегазстроя.

Все дальше от Самотлора

ВИЗЛУЧИНЕ Меги, впадающей в Обь, в 15 километрах от Нижневартовска выстроились четыре ввода по переработке попутного газа, добываемого нефтяниками Самотлора. Строительство газоперерабатывающих заводов стало специализацией старейшего нижневартовского треста Мегионгазстрой.

После комплекса нижневартовских заводов строителя треста шагнула на 75 километров в глубь тайги, где за один минувший год вырос гигант по переработке 4 млрд. кубометров попутного газа — Белозерный ГПЗ.

Следующие стройка — Локосовский ГПЗ, находившийся в 150 километрах от Нижневартовска, и Ильичевская нефтеперекачивающая станции. Чтобы добраться до этого объекта, надо пролететь на вертолете более 600 километров по воздушной трассе или проехать почти 1000 километров по зимнику. А летом приходилось свыше 2000 километров плыть по рекам и протокам Тюменщины.

Эта нефтеперекачивающая станция предназначена для увеличения пропускной способности магистрального трубопровода Сургут—Полоцк. Строит ее многие подразделения Главтюменьнефтегазстроев. Генеральный подрядчик — СУ-55 треста Мегионгазстрой. Войти в строй действующая станция должна во втором квартале текущего года.

Минувшим летом по воде к стройплощадке на максимально возможные расстояния были завезены строительные материалы. Сейчас, до наступления половодья, надо срочно перевезти на площадку НПС необходимые грузы. С этой целью из Нижневартовска вышла колонна «Татр», которым по зимнику предстояло перевезти туда груз и остаться в Ильичевске для выполнения срочной работы.

ТРОЕ ИЗ БРЕСТА

Каждый из них отслужил в армии. Каждый разными путями попал в Брест и пришел в автобусный парк, в колонну междугородных перевозок. После этого они уже несколько лет все делали вместе: жили в общежитии, встречали праздники, ремонтировали машины, провожали девушек. А под колесами их автобусов мягко шуршала широченные бетонки, соединяющие Брест со Львовом, Могилевом, Гродно, Минском...

А потом что-то звело. И колеса вроде так же роено крутились, и молоком парным, на остановках, их так же поили, и в кино они с девчатами обнявшись ходили... Но что-то стало не то.

А началось с того, что в газете они прочитали, что на Тюменщине нужны водители автобусов. Посмотрев на карту, восхитились размерами этой области. И послали одно письмо с тремя подписями. Ответ — «Уже не надо» — удивил, но не обескуражил.

В автоводном тресте Главтюменьнефтегазстроя им предложили на выбор — Сургут, Нефтеюганск, Нижневартовск. Пока они недоуменно переглядывались, предложила еще дальше на север — Надым, Уренгой. Так, в конце мая прошлого года на бетонке Нижневартовского аэропорта появились Виктор Васильев, Евгений Величко, Анатолий Самусик. Все трое в светлых расклешенных брюках, летних полуботиночках, без пиджаков, «своевременно» сданных в багаж. А в Нижневартовске шел дождь со снегом...

Все трое почти год спустя оказались участниками рейса, доставляющего по зимнику грузы на Ильичевскую НПС.

Поломки - наладки начались сразу за Мегионом. Но к ним относились весело.

В Сургут прибыли воздним вечером. Заправив в родственной автобазе машины, хотели проскочить до Нефтеюганска, но у Паша Шугайло застучал двигатель. Поэтому решали ночевать в Сургуте, чтобы утром разобраться, насколько серьезны «протесты» двигателя. У Жени Величко от-

(Окончание на 2-й стр.).

От главного корреспондента

Письма наших читателей

Подножка товарищу

Коллектив третьего участка полнял на себя высокие обязательства: закончить в марте внутреннюю отделку административно-производственного корпуса Белозерного ГПЗ. Каждая бригада имеет тематическое задание, каждая отделочница знает конкретные сроки окончания видов работ.

Прошла половина марта, но генеральный подрядчик КМСУ-24 и его субподрядчики СУ-55, управления трестов Сибпромвентиляция и Сибэлектромонтаж, а также КММУ-5 до сих пор не подготовили объект под окончательную отделку. Ни у генерального подрядчика, ни у субподрядчиков нет графика выполнения работ, предшествующих отделке.

На пусковом объекте низка культура производства. Первый этаж административно-производственного корпуса завален заготовками и оборудованием. Сантехники еще не закрыли траншеи, вырытые под инженерные сети. И отделочникам приходится буквально прыгать через канавы к разбросанному в беспорядке оборудованию.

Завод строительных материалов согласно графику должен ежедневно поставлять на административно-производственный корпус двадцать четыре кубометра раствора. Но поставляет не более половины. Из-за раствора бригадиры нервничают, случается ссорятся меж собой по этой причине.

Если бы на пусковом объекте между смежниками было организовано соревнование по принципу рабочей эстафеты, то не пришлось бы сегодня говорить о некоторых проблемах, в большей или меньшей степени тормозящих выполнение плана и социалистических обязательств.

А. ТРЕТЬЯКОВ,
начальник СУ-30.

Почему я стала донором

В Мегионгазстрое трудится 283 донора. Четверо из них удостоены звания «Почетный донор СССР».

Когда в детстве я смотрела фильмы я видела, как во имя спасения человека люди отдают свою кровь, мне всегда хотелось быть похожими на них...

Прошло много лет. Жила я в пос. Молодежном и работала в бригаде Николая Чуревко. И вот тут-то впервые лицом к лицу встречалась с донорами. Простые, неприметные с виду люди, мои товарищи по бригаде, соседи по общежитию...

Я решила последовать их примеру. Пятнадцать раз я приходила уже на станцию переливания крови и пятнадцать раз безвозмездно сдавала ее. Сознание, что моя кровь помогла кому-то восстановить здоровье, что кто-то живет и трудится на радость родным и близким, приносит мне счастье.

Н. САБЛИНА,
штукатур-маляр СУ-30.

ВСЕ ДАЛЬШЕ ОТ САМОТЛОРА

(Окончание. Начало на 1-й стр.)

казал гидроусилитель руля но он еще не признавался в этом, хотя плечи и руки у него онемели, как у штангиста, вставшего под непомерный груз.

СТАРШОЙ

Вместе с колонной ехал начальник генподрядного строительного управления № 55 Андрей Прокопьевич Новошицкий. Когда колонна пришла в Нефтеюганск, Андрей Прокопьевич часа на два исчез. Но его не потеряли. Все знали, что он пошел к своим, с которыми в течение пяти лет до приезда в Нижневартовск вместе работал.

Своих он начал встречать уже в Сургуте. Это в Сургуте, самый молодой из водителей Николай Соляник, забыв о том, что в кузове его «Татры» высится трактор, так рванулся запрашивать, что чуть не снес арку — въезд в автобазу. И остались бы все восемь нижневартовских машин без солярки, если бы в этот момент Новошицкому не раскрыл объятий один из старейших автобазы: «Прокопьевич! Сколько лет?» А потом, несмотря на ночь, ухудрился найти еще несколько шоферов, с которыми они когда-то ворочали горы, точнее, одолевали реки.

Оказалось, что к своей новой стройке Новошицкий едет через старую. Проезжая Салым, он вспомнил, как в слякотную морозную предноябрьскую пору десять лет назад 300 рабочих остались без продовольствия. Несколько дней вертолет не мог долететь до точки — начиналось обледенение. После совещания в горкоме партии было принято решение добираться до стройплощадки на гусеничном тягаче. Экипаж подбирали по-военному — только добровольцев. Командиром — Новошицкий. Продукты на ту далекую стройку были доставлены.

...Вечером, после нелегкого трудового дня, заполненного и ремонтом, и ездой, часов в 10 вечера решили встать на привал. Новошицкий побежал по колонне:

— Хлопчики, хлопчики, як жа так? Вам смотреть по сторонам было некогда. А ведь мы проезжали мимо такой же стройки, как наша — Ильичевка. Но их ней, хоть она и сдается в третьем квартале, и сваи уже вбиты, и ростверки посверкивают. Правда, у них стройплощадка рядом с бетонкой, во... Быстрее надо, хлопчики, на объект. Быстрее надо.

И хлопчики, устало помотав головами, двинули дальше, еще с полста километров.

Стихи наших читателей

Я хотела вырваться
на волю,

Чтобы стать на миг
свободной птицей,

Ничего не нужно было
более,

Кроме неба, что так
часто снится,

Я взлетела, неба я
достигла

И хотела облака
коснуться,

Но глаза твои меня
настигли,

И в который раз
пришлось вернуться.

Ты твердишь мне часто:
«Где витаешь? Опустись
на землю, дорогая»,

Опустилась. Слышишь,
опустилась!

И скучаю на земле,
скучаю.

А. МОСКОВИЧ,
зав. сектором учета комитета ВЛКСМ.

ПОЧИСТЯТ НА ДОМУ

Работники химчистки предлагают горожанам новую форму обслуживания — чистку ковров в мягкой мебели на дому.

Теперь вам не придется подолгу выбивать громоздкие ковры и дорожки самим. Достаточно сделать заявку на открытке, а в удобное время к вам домой приедут мастера службы быта.

Поехали с рефератами

В эти дни в Сургуте проходит организованный ЦК комсомола Всесоюзный семинар секретарей комитетов ВЛКСМ ударных комсомольских строек и руководителей комсомольско-молодежных коллективов. В его работе принимают участие зам. секретаря комитета ВЛКСМ треста Мегионгазстрой Вячеслав Перлов и бригадир комсомольско-молодежной бригады КМСУ-24 Леонид Ведров.

На Всесоюзном семинаре бригадир Л. Ведров выступит с рефератом «Роль социалистического соревнования в борьбе комсомольско-молодежных коллективов за повышение эффективности строительного производства».

«Организация работы кружков и школ сети комсомольского политического просвещения в вахтовых поселках» — тема реферата, с которым В. Перлов выступит перед участниками Всесоюзного семинара.

В. БОРЩЕНЮК,
зам. секретаря комитета ВЛКСМ треста Мегионгазстрой.



Плакат художника В. Викторова. Издательство «Плакат».

Фотохроника ТАСС.

ПОСЛЕ КРИТИКИ

МЕРЫ ПРИНЯТЫ

Партбюро КМСУ-24 обсудило заметку «Надо ль сердцу огонек?» («Трибуна строителя», № 7) и заслушало секретаря комсомольского бюро управления С. Н. Слуку. Критика признана правильной.

Совместно с работниками краеведческого музея разработан план поступления материалов из КМСУ-24, который выполняется.

Задолженность по уплате членских взносов ликвидирована, одобрен план работы бюро ВЛКСМ по работе с молодежью.

М. КУЦЕНОК,
секретарь партбюро КМСУ-24.



Когда в производственном объединении «Брянский машиностроительный завод» речь заходит о Трофимове, к его фамилии неизменно добавляют слово «миллионер».

34 рационализаторских предложения и 17 изобретений С. В. Трофимова внедрены в производство с экономическим эффектом, превышающим два миллиона четыреста тысяч рублей.

На снимке: заслуженный рационализатор РСФСР коммунист С. В. Трофимов.

Фото В. УГЛИКА (Фотохроника ТАСС).

Год, который не кончается

ЗИМНЯЯ СКАЗКА

Чтобы сделать прогулку детей интересной, содержательной, полезной для здоровья, воспитатели детского сада № 12 продумали, как оформить игровые площадки в зимнее время. Выбрали простые по конструкции сооружения из снега, которые с удовольствием помогали делать ребята старших и подготовительных групп — сгребали снег в кучу, лепили горки, заливали их водой.

Руки воспитателей превратили территорию детского сада в зимнюю сказку. Малышей на площадку приглашают нарядные снежные матрешки, на участке средней группы внимание детей привлекает расписная русская печь, на которой в Новый год приезжал Емеля. Жители Крайнего Севера — белый медведь, пингвин, тюлень — пришли в гости к ребятам подготовительной группы. А рядом — сказочные герои: петушок золотой гребешок, белка, курочка-ряба.

Все эти фигуры и сооружения имеют определенную цель: не только воспитывать эстетические чувства ребят, но и развивать их физически. Какая радость для ребятишек — прокатиться с горки или по ледяной дорожке, попасть снежком в бочонок и корзинку, которые держат мишка и белка! А сколько ловкости нужно проявить, чтобы пролезть под белым медведем, пробраться через волшебную печь!

На каждом участке — столы, стулья, диванчики, полочки из снега. Дети охотно играют в семью, в детский сад, на снежном пароходе совершают удивительные путешествия по рекам и морям; в ракетах из снега отправляются на неведомые планеты.

У входа в детский сад встречает вылепленный из снега и всеми любимый Олимпийский Мишка.

Не одни воспитатели сделали зимнюю сказку в садике № 12. Активно помогали и родители.

При подведении итогов городского смотра-конкурса на лучший зимний участок наш детсад занял второе место. Внутри садика первое место — за площадками подготовительных групп, где воспитателями Г. Т. Зачинова, Л. Я. Важенина, Г. Ф. Малачова.

Н. КОРОЛЕВА,
методист детского сада № 12.

Новая услуга

В мастерской четвертого микрорайона организовано изготовление и ремонт изделий кожгалантереи.

Здесь вы можете заказать для любой одежды своего гардероба кожаные и другие пояса необходимой ширины и размера. Вам заменят сломавшуюся молнию.

В семье единой

В общежитиях Мегионгазстроя начал работать клуб интернациональной дружбы «В семье единой». Каждое его заседание посвящено истории и культуре одной из союзных республик.

Одно из его заседаний, состоявшееся в 12-м общежитии, посвящалось Белоруссии. Члены клуба подготовили волнующие рассказы о беспримерном героизме белорусского народа в годы Великой Отечественной войны, о трагедии Хатыни и о величественном памятнике-мемориале, воздвигнутом на месте сожженной фашистами деревни. Участники этого заседания клуба слушали стихи и отрывки из прозаических произведений белорусских писателей.

Активисты восьмого общежития подготовили и провели заседание клуба интернациональной дружбы, посвященное Литовской ССР. Посланцы братской республики — бойцы Всесоюзного ударного отряда имени 25-летия освоения целины — поведали об историческом прошлом Литвы, о музеях и памятниках, рассказывающих о борьбе литовского народа за свободу и независимость.

На заседании демонстрировались репродукции картин М. Чюрлениса и С. Красаускаса, сопровождаемые рассказом о творчестве этих художников, являющемся гордостью культуры литовского народа.

М. СЛУЦКЕР,
старший воспитатель рабочих общежитий.

МЫ — ИНТЕРНАЦИОНАЛИСТЫ

Редактор
З. И. КРИВОЛАПОВА.

Наш адрес
г. Нижневартовск, ул. Мусы Джалиля, 10 (здание СУ-24).
Телефоны: 2-30-31, 33-5-12 и 33-5-13.
Нижневартовская городская типография Тюменского управления.
Зак. 814.

ПРОЛЕТАРИИ ВСЕХ СТРАН, СОЕДИНЯЙТЕСЬ!

ТРИБУНА СТРОИТЕЛЯ

Орган парткома, администрации и объединенного постройкома треста Мегионгазстрой

Газета издается с 4 февраля 1979 г.

1980 г.
МАРТ
22
суббота
№ 12 (60)

Цена 1 коп.

апрель
19
КРАСНАЯ СУББОТА

Сегодня — рубеж лучших, завтра — достояние всех

ПАРТИЙНЫЙ КОМИТЕТ

треста провел семинар руководителей агитколлективов и политинформаторов. Перед ними выступила член методического совета парткома Н. Ф. Сугак. Она рассказала о первых коммунистических субботниках, о непреходящей ценности праздников труда в развитии социалистического соревнования.

Н. Ф. Сугак дала рекомендации, как следует проводить семинары с агитаторами и беседы с рабочими, о том, чтобы красная суббота — 19 апреля — стала днем наивысшей выработки.

В подразделениях треста развернулась массово-политическая работа по пропаганде движения за коммунистическое отношение к труду.

Л. ЧАЙКОВСКАЯ,
зам. секретаря парткома.

КМСУ-24

По предварительным подсчетам в празднике труда примут участие 215 работников комсомольско-молодежного СУ-24. Монтажники, сварщики, бетонщики, плотники будут трудиться на своих местах. А работники аппарата управления и отдела главного механика примут участие в благоустройстве строительных площадок.

Предполагается, что на строймонтаже будет освоено 7600 рублей. Все заработанные 19 апреля деньги по единодушному решению коллектива будут перечислены и фонд десятой пятилетки.

В. РОДИОНОВА,
начальник планового отдела КМСУ-24.

СУ 45

Обсудив призыв москвичей, комсомольцы и молодежь нашего управления решили в полном составе выйти на коммунистический субботник и добиться в этот день максимальной производительности труда.

«Работать по-ленински, по-коммунистически», — под таким девизом 19 апреля будет работать весь коллектив 45-го строительного управления.

Н. КИСЕЛЕВА,
секретарь комсомольской организации СУ-45.

Мегионгазстрой занесен на областную доску Почета

Бюро обкома КПСС, исполком областного Совета народных депутатов, президиум областного совета профсоюзов и бюро обкома ВЛКСМ рассмотрели итоги социалистического соревнования за успешное выполнение плана на 1979 год.

Трест Мегионгазстрой признан победителем, награжден Красным знаменем обкома КПСС, облисполкома, облсовпрофа и обкома ВЛКСМ и занесен на областную доску Почета.

Знамя ЦК ВЛКСМ

Секретариат ЦК ВЛКСМ подвел итоги социалистического соревнования среди комсомольско-молодежных коллективов Всесоюзных ударных комсомольских строек во втором полугодии 1979 года.

Переходящим Красным знаменем ЦК ВЛКСМ награждено комсомольско-молодежное управление № 25 Мегионгазстроя (начальник *В. Скорина*, секретарь комсомольской организации *О. Митрофанова*).

Передовой бригадир

По итогам работы во втором полугодии 1979 года бригада Владимира Беговатова из 13-го стройуправления нашего треста заняла первое место в социалистическом соревновании бригад ведущих профессий Главтюменьнефтегазстроя. Она награждена Почетной грамотой Главка и обкома профсоюза.

Коммунист Беговатов сумел сплотить коллектив и, опираясь на активистов, привел бригаду к трудовой победе.

НА СНИМКЕ: бригадир Владимир БЕГОВАТОВ.

Фото Ю. ФИЛАТОВА.



В Летопись комсомольской славы

Секретариат ЦК ВЛКСМ, коллегия Минефтегазстроя и президиум ЦК отраслевого профсоюза подвели итоги социалистического соревнования комсомольско-молодежных бригад за 1979 год и постановили:

наградить переходящим Красным знаменем «Героя пятилеток, ветераны труда — лучшему комсомольско-молодежному коллективу» и первой денежной премией с занесением в «Летопись комсомольской славы» комсомольско-молодежную бригаду СУ-54 треста Мегионгазстрой (бригадир *А. А. Креймер*, групкомсорг *С. В. Завадников*) — в размере 600 рублей;

наградить Почетной грамотой Минефтегазстроя и ЦК профсоюза третьей денежной премией комсомольско-молодежную комплексную бригаду КМСУ-21 треста Мегионгазстрой (бригадир *К. А. Лысый*, групкомсорг *В. М. Перепечаев*) — в размере 300 рублей.

ВЫМПЕЛ ШТАБА ЦК ВЛКСМ

Комплексная комсомольско-молодежная бригада КМСУ-24 (бригадир В. Дорошенко, групкомсорг В. Катерев) награждена переходящим вымпелом штаба ЦК ВЛКСМ территориально-производственного комплекса нефтяной и газовой промышленности Западной Сибири и денежной премией в размере 300 рублей за первое место в социалистическом соревновании за четвертый квартал 1979 г.

Почетные грамоты ЦК ВЛКСМ

За ударный самоотверженный труд, активную работу по мобилизации коллективов на успешное выполнение планов и социалистических обязательств 1979 года Центральный комитет комсомола постановил:

наградить Почетными грамотами ЦК ВЛКСМ *Креймера Александра Андреевича* — бригадира, *Завадникова Сергея Владимировича* — групкомсорга комсомольско-молодежной комплексной бригады СУ-54 треста Мегионгазстрой;

Лысого Константина Александровича — бригадира, *Перепечаева Виктора Михайловича*, — групкомсорга комсомольско-молодежной комплексной бригады КМСУ-21 треста Мегионгазстрой.

Локосовский газоперерабатывающий завод

Побеждать, каждый день побеждать!

В начале года коллектив СУ-54 на общем собрании принял социалистические обязательства на последний год пятилетки. Рубежи наметили высокие. Но определить их — только половина дела. Планы обретают реальность тогда, когда они подкрепляются повседневной работой, когда и администрация, и профсоюзные активисты создают соревнующимся наилучшие условия для плодотворного труда. Этими условиями является соблюдение ленинских принципов соревнования: гласность, сравнимость результатов, возможность практического повторения опыта.

Давайте посмотрим, как же эти «основополагающие принципы трудового соперничества применяются на строительстве Локосовского газоперерабатывающего завода, где генеральным подрядчиком является коллектив СУ-54.

В штабе строительства завода висит красочно оформленное социалистическое обязательство бригады Дмитрия Карапенкова. Восемьдесят процентов членов этого коллектива решили в последнем году пятилетки добиться звания ударника коммунистического труда. В обязательствах четко определены цели, которые надо достичь в борьбе за дальнейшее повышение производительности труда и снижение себестоимости строительства. Отдельной строкой записано:

«Сдать в третьем квартале диспетчерскую компрессорную станцию с оценкой «отлично»;

«Годовой план строительно-монтажных работ завершить к 25 декабря».

Все бы хорошо. Но когда 18 марта в бытовке, которая, а слову сказать, находится в неприглядном состоянии, зашел разговор о соревновании, то оказалось, что большинство членов бригады Карапенкова не знают своих обязательств. Один говорят, что они соревнуются с бригадой Костенко, другие называлось утверждать, что их бригада «сама по себе», ни с кем не соревнуется.

А между тем, в социалистическом обязательстве бригады Д. Карапенкова, которое почему-то висит не в бригадной бытовке, а в штабе строительства Локосовского завода, четко записано: *«Вызываем на соревнование бригаду Александра Креймера».*

В бригаде Дмитрия Карапенкова немало отличных мастеров строительного дела, уверенных в себе людей. Отчего бы им не посоревноваться, не помериться силами с мастерами своего дела из другой бригады?

Вообще человеку обязательно нужна перспектива. Иначе он начнет считать себя «маленьким человеком». А если уж начнет так считать, то таковым и станет. Это угнетает, формирует психологию «винтика». Чтобы поднять человека, придать ему крылья, нужна личная перспектива. Соревнование — один из путей к этому.

По словам председателя постройкома СУ-54 Афанасьевой П. А. итоги соревнования между бригадами подводятся один раз в квартал. Практика показывает: там, где организовано ежемесячное подведение итогов соревнования, где уделяют достаточное внимание его гласности, там растет производительность труда, работы начинаются с высоким качеством, постоянно снижается себестоимость.

Двухмесячный план строительно-монтажных работ собственными силами коллектив СУ-54 выполнил на 89,8 проц., задание по росту производительности труда — на 96,6 проц. Себестоимость строительства объектов превышает плановую.

Коллективу СУ-54 в последнем году пятилетки предстоит решить серьезные тематические задачи на строительстве Локосовского ГПЗ. Одна из первоочередных — обеспечить в третьем квартале безусловную сдачу и эксплуатацию диспетчерской компрессорной станции. Еще двадцать дней назад следовало ростверки этой станции передать смежникам под монтаж оборудования, а к их устройству еще не приступали, хотя бетонный узел, как говорится, на ходу.

Чтобы войти в график, надо безотлагательно ввести в действие резервы и возможности каждого рабочего человека, каждого

(Окончание на 2-й стр.).

Побеждать, каждый день побеждать!

(Окончание. Начало на 1-й стр.)

инженера. Хорошо налаженное социалистическое соревнование поможет привести эти резервы в действие. Но при этом с максимальной эффективностью надо использовать моральные и материальные стимулы в труде.

Средняя заработная плата рабочих, занятых на строительстве Локосовского ГПЗ, вполне приличная — превышает четыреста рублей. Но ведь не хлебом единым жив человек.

В 54-м строительном управлении нет доски Почета, в бытовке той же бригады Дмитрия Карапенкова висит пустой с разбитыми стеклами стенд «Лучшие люди».

О необходимости совершенствовать систему морального стимулирования прямо сказано в постановлении ЦК КПСС «О дальнейшем улучшении организации социалистического соревнования». В постановлении перечислены существенные недостатки, которые допускаются в организации участников соревнования. *«Имеет место недооценка моральных стимулов к труду, не всегда последовательно применяется и правильно используется существующая система морального поощрения. Зачастую не обеспечивается должное сочетание материального поощрения с моральным».* Из этого требования необходимо сделать определенные выводы хозяйственным руководителям СУ-54, руководителям партийной и профсоюзной организаций управления (тт. *Князькин Г. Г., Дудка Л. П., Афанасьева П. А.*).

В коллективе СУ-54 приняты повышенные социалистические обязательства по достойной встрече 110-й годовщины со дня рождения В. И. Ленина. У руководства управления, у профсоюзных активистов да и у большинства рабочих, бригадиров есть полная уверенность, что обязательства эти будут выполнены.

Такие настроения можно только приветствовать. Исходя из опыта организации соревнования на строительстве Белозерного ГПЗ, объединенный постройком Мегионгазстроя разработал условия соревнования строителей, монтажников, автомобилистов и механизаторов, занятых на строительстве Локосовского ГПЗ. Эти условия предусматривают более оперативные, чем существуют сегодня, сроки подведения итогов трудового соперничества, более широкие формы морального и материального поощрения участников соревнования.

А руководству СУ-54 следует организовать дело так, чтобы рабочие каждодневно имели условия для выполнения ленинского завета «...идти непременно дальше, добиваться непременно большего, переходить непременно от более легких задач к более трудным». Именно в таком подходе к делу — залог непрерывности в совершенствовании соревнования.



С первых забитых свай на площадке Локосовского ГПЗ работает прораб управления механизации В. П. КОРНАЦКИЙ, которого вы видите на снимке.

Фото Ю. ФИЛАТОВА.

Поддержите огонь

Встречали их без музыки и парадных речей. Но никого не огорчило это обстоятельство. Главное в теплоте приема, хотя она, в общем-то, очень нужна человеку. Главное в том, что рабочая честь и энтузиазм привели на строительство Локосовского ГПЗ восемнадцать квалифицированных сварщиков, бетонщиков и монтажников. Еще десять дней назад они были строителями атомной станции на Украине, а сегодня строят двухэтажное здание общежития на площадке Локосовского ГПЗ.

— Почему после окончания строительства атомной станции вы приехали именно в Нижневартовск?

— Потому что здесь, по нашему мнению, проходит передний край ударного строительства, — отвечает бригадир Владимир Николаевич Дорошенко.

Образование у него — среднее техническое, занимал инженерные должности, а последние шесть лет работал бригадиром. Владимиру Дорошенко — тридцать два года. Десять из них трудится в строительстве.

Из восемнадцати членов бригады Владимира Дорошенко — двенадцать комсомольцы. Парни как на подбор — все молодые, веселые, энергичные. Все имеют высокие разряды и хороший опыт работы.

— У нас есть стремление, — говорит В. Дорошенко, — работать методом бригадного подряда. Начальник управления Георгий Гаврилович Князькин поддерживает нас в этом. Сейчас мы взялись построить — от нуля до ключа — общежитие на сто мест. В перспективе — открытое и закрытое распределительные устройства, другие объекты.

В трудовых книжках Вячеслава Найденова, Алексея Киркова, Олега Мантурова, Виктора Макарьева, Василия Булгакова — много благодарностей за примерный труд, за внедренные в производство рационализаторские предложения.

Настроение в бригаде Дорошенко боевое. Отправлялись на ударную стройку, бывалые парни привезли с собой инструмент, книги, гитару.

Искусственные проблемы

Рассказ о том, как живут и работают строители Локосовского ГПЗ будет неполным, если не рассказать о единственном в поселке магазине.

Не все, скажем прямо, приезжают на дальнюю стройку экипированными так, как бригада Дорошенко. А в местном магазине не купишь ни ложки, ни кружки, ни чайника, ни кастрюли. Мыла туалетного в магазине нет — только хозяйственное. Здесь нет ниток, расчесок, чулок, носков, других галантерейных товаров.

— Чтобы поздравить товарища с днем рождения, — говорят рабочие бригады Карапенкова, — за подарком надо ехать в Нижневартовск. А на это, считай, два дня уйдет.

— Даже духов не могли привезти перед Восьмым марта, — жалуются женщины. А их — более пятидесяти живет и работает сегодня в поселке.

О неудовлетворительной работе магазина в полевом городке Локосовского ГПЗ не раз поднимала вопрос многотиражная газета. Но руководители орса-3 (*Белицкий Е. Г., Губин М. А.*), отмалчиваются, не реагируют должным образом на критические выступления печати и до сих пор не взяли под личный контроль снабжение строителей Локосовского ГПЗ необходимыми продуктами питания и товарами первой необходимости.

Л. ЗАРЕЧНАЯ.



На строительной площадке Локосовского газоперерабатывающего завода.

Фото Ю. ФИЛАТОВА.

Ленинский урок

„Да, умеем“

На экране — кадры из кинофильма «Ты и Ленин». Казалось, его герои — строители Магнитки — спрашивают у участников Ленинского урока, комсомольцев КМСУ-24: «А вы умеете, как мы, не отрываясь от борьбы, учиться, и учиться, и учиться?». От имени своих товарищей по организации Союза молодежи секретарь комсомольского бюро Степан Слука докладывает Ленину, партии:

— Комсомольско-молодежные бригады Константина Лысого, Владимира Дорошенко, Леонида Ведрова, Льва Бухмана принимали самое активное и непосредственное участие в возведении трех газоперерабатывающих заводов, добивались победы во Всесоюзном социалистическом соревновании, награждались переходящими Красными знаменами и Почетными грамотами ЦК ВЛКСМ. Во всех своих делах и стремлениях мы берем пример с коммунистов.

Два года назад по инициативе комсомольцев в состав бригады Константина Лысого была зачислена Мария Петухина — одна из первых комсомолок Ханты-Мансийского автономного округа, зверски замученная врагами Советской власти. На средства, собранные коллективом, в национальном поселке Ларьяк воздвигнут памятник отважной комсомолке.

— Однако со всей откровенностью, — продолжает Степан Слука, — надо признать, что не все еще, ребята, мы делаем для полной победы коммунизма. В жизни нашей организации встречаются рутина, примиренчески порой относимся к тем, кто на работу идет боком, а с работы скоком, у кого в жизни одна цель: урвать подлиннее рубль.

Поднимается электросварщик Владимир Кнашнин. Он читает стихотворение комсомольского поэта 20-х годов Александра Жарова «Ленин на III съезде РКСМ». Лейтмотивом этого произведения является мысль Ильича «Новый мир без знаний не построим».

Восемнадцать молодых рабочих КМСУ-24 учатся в вечерних школах, в заочных техникумах и институтах. Более двадцати — освоили смежные профессии в учебном комбинате.

— Возможности для повышения общеобразовательного и профессионального уровня у молодежи Мегионгазстроя широкие, — говорит старший воспитатель М. А. Слуцкер. — При общежитии действует библиотека и учебный комбинат. Вечерняя школа рабочей молодежи находится буквально рядом. Чтобы поступить в заочный техникум или институт, не надо ехать в другой город. Вступительные экзамены принимаются в Нижневартовске.

Старший воспитатель дает каждому участнику Ленинского урока своеобразное домашнее задание: составить личный план повышения профессионального мастерства и общеобразовательного уровня и на следующем Ленинском уроке, в канун 111-й годовщины со дня рождения Ильича, доложить о его выполнении.

Звучит фонограмма речи В. И. Ленина «Что такое Советская власть». В зале тишина. Каждый участник Ленинского урока еще и еще раз задумался: «А все ли я делаю для выполнения заветов вождя?».

В. ИВАНЕНКО,
воспитатель общежития № 13.

СПОРТ

На прошлой неделе стартовала вторая зимняя спартакиада комсомольско-молодежного СУ-24. Она проводится по пяти видам спорта: лыжи, волейбол, баскетбол, теннис, и шахматы.

В шахматном турнире личного первенства добился электросварщик С. Васильев, а в командном — победу одержали шахматисты из отдела главного механика.

В прошедшие субботу и воскресенье в спортзале Дома культуры «Юбилейный» состоялись состязания по волейболу и баскетболу. В них приняли участие физкультурники всех бригад.

Победу одержали баскетболисты и волейболисты из бригады Льва Бухмана.

С. СЛУКА,
секретарь комсомольского бюро КМСУ-24.

В Ленинград и Таллин

Год от года крепнет шефская связь треста Мегионгазстрой и средней школы № 9. Вожатые-производственники, направленные в школу комитетом ВЛКСМ треста, проводят встречи бригад с учащимися подшефных классов, организовывают вечера трудовой и комсомольской славы.

18 марта тридцать шесть учащихся школы № 9 поехало на экскурсию в Ленинград и Таллин. Ребята посмотрят исторические места и памятники этих городов, посетят музеи, театры.

Трест выделил 2856 рублей на приобретение авиабилетов по маршруту Нижневартовск — Ленинград — Таллин и обратно для участников поездки.

С. ШЕМАЕВА,
председатель объединенного женсовета.

Что такое гектопаскаль?

В последнюю неделю по Всесоюзному радио во время передачи сводки погоды впервые прозвучало: «Атмосферное давление... — и вместо привычных миллиметров ртутного столба — гектопаскали». Что же это за единица измерения, когда она появилась?

Отвечает начальник отдела Управления метрологии Госстандарта СССР Марк Константинович Назаров:

— Отныне вместо привычных миллиметров ртутного столба мы будем иметь дело с гектопаскалями. Сразу замечу, что гекто — всего лишь во сто раз увеличенная единица давления — паскаль.

Мы привыкли к тому, что атмосферное давление измерялось высотой ртутного столба. Нормальному давлению соответствовала высота 760 миллиметров. По мере развития науки и техники, с появлением новых разновидностей давлений и машин, вакуумных и системах ртутный столб как индикатор давления становился все менее удобным. Так возникли внесистемные единицы: бары, технические атмосферы, миллиметры водяного столба... А вместе с ними возникли и новые сложности.

В 1960 году на одиннадцатой генеральной конференции по мерам и весам был принят ряд новых единиц измерения для различных применений в отраслях науки и техники. В том числе и единица давления и механического напряжения — паскаль, названная в честь выдающегося французского ученого, открывшего закон гидростатики.

Единица атмосферного давления — гектопаскаль — равна 133,322 миллиметра ртутного столба. А привычные 760 миллиметров — это 1013 гектопаскалей.

Нужно время, чтобы новая единица укрепилась в сознании людей. Это сложнее сделать, чем поменять деления на шкалах ртутных столбиков. Поэтому мы дали рекомендации предприятиям, которые будут производить приборы с новыми шкалами, чтобы на первых порах делали две градуировки: темная полоска — миллиметры ртутного столба и светлая — гектопаскали.

Все объявления об атмосферном давлении будут сообщаться и в миллиметрах ртутного столба, а в гектопаскалях. Пока люди не привыкнут к новой единице.

Редактор
З. И. КРИВОЛАПОВА.

Наш адрес

г. Нижневартовск,
ул. Мусы Джалиля, 10
(здание СУ-24).
Телефоны: 2-30-31,
33-5-12 и 33-5-13.
Нижневартовская городская типография Тюменского упрполиграфиздата.
Зак. 1028.

ПРОЛЕТАРИИ ВСЕХ СТРАН, СОЕДИНЯЙТЕСЬ!

ТРИБУНА СТРОИТЕЛЯ

Газета издается с 3 февраля 1979 г.

1980 г.
МАРТ
29
суббота
№ 13 (61)

Орган парткома, администрации и объединенного постройкома треста Мегионгазстрой

Цена 1 коп.

Навстречу 110-й годовщине со дня рождения Владимира Ильича Ленина

Девиз Ленинской поверки: ударный труд, высокая активность, образцовая дисциплина!

апрель
19
КРАСНАЯ СУББОТА

ЗСМ

Планируется, что 19 апреля сверх плана будет выпущено сборного железобетона, товарной арматуры, пиломатериалов, бетона, столярных изделий, раствора, половой доски на сумму 7500 рублей.

Более 1000 рублей, заработанных коллективом ЗСМ в день красной субботы, будет перечислено в фонд десятой пятилетки.

В. СТАРИКОВ,
секретарь партбюро ЗСМ.

ЖКК

Всего 210 работников жилищно - коммунальной конторы будет работать на благоустройстве улиц и дворовых площадок, часть из них займется ремонтом бытовых помещений общежитий.

Вместе с нами на коммунистическом субботнике будут работать ученики подшефной школы.

Г. БУРАВОВА,
начальник ЖКК

ХРСУ

По предварительным подсчетам 19 апреля придут на коммунистический субботник 56 работников ХРСУ. Рабочие будут трудиться на своих местах, служащие наведут порядок в складировании материалов на базе. Планируем выполнить работу в объеме 2 тыс. рублей и 600 рублей перечислим в фонд пятилетки.

Л. ЛЮБИМОВА,
нормировщик ХРСУ.

КМСУ-24

В этот день все комсомольско - молодежные бригады КМСУ-24 будут трудиться на объектах Белозерного ГПЗ. Штаб по проведению коммунистического субботника определил участок работы каждой из бригад. Силами участников субботника будут выполнены работы по благоустройству площадки Белозерного ГПЗ, наведен порядок внутри зданий и на территории вахтового поселка.

19 апреля мы планируем на стройконтаже освоить 7,6 тыс. рублей и перечислить в фонд пятилетки 1,5 тыс рублей.

С. СЛУКА,
секретарь комсомольского бюро КМСУ-24.

Четкая цель

Наша бригада молодая во всех отношениях: организована она в ноябре прошлого года, средний возраст членов бригады — 22 года. Нас — одиннадцать плотников бетонщиков, и все комсомольцы. Решили завоевать право называться комсомольско-молодежной бригадой. Стараемся и в труде добиваться хороших показателей, и в общественной жизни управления принимаем участие.

Всей бригадой сдали Ленинский зачет. Его принимала аттестационная комиссия, которую возглавлял секретарь партийного бюро нашего управления В. С. Сондыков. Перед участниками Ленинского зачета выступил секретарь комитета ВЛКСМ треста В. Ю. Веберов.

Каждый участник Ленинского зачета лично докладывал, как выполняет он социалистические обязательства, принятые в честь 110-й годовщины со дня рождения Ильича. Волновались ребята, рассказывая о себе, о планах на будущее...

Хорошо подготовились к Ленинскому зачету — важному событию в жизни каждого комсомольца — такие мои товарищи, как Яунюс Скорко, Валерий Зубкевич, Владимир Долгов.

Ю. БУГАЕНКО,
бригадир СУ-13.

На памятник Ильичу

В подшефной школе № 9 прошла трудовая неделя, посвященная 110-летию со дня рождения В. И. Ленина. Отлично поработали учащиеся восьмых, девятых и десятых классов на железнодорожной станции, на строительстве кафе, дома № 20, жилой вставки в седьмом микрорайоне. Ребята складировали на поддоны около 90 тыс. кирпичей.

Весело соревновались школьники. Особенно отличились в труде Володи Пятаков, Валера Пильянов, Валя Ивашенко, Валя Ермолова, Жена Голенищев, Валера Рябокобыла и Света Сироткина.

Заработанные деньги ребята решили перечислить на строительство памятника В. И. Ленину в городе Нижневартовске.

В. СОНДЫКОВ,
секретарь партбюро СУ-13.



По несколько лет работают каменщицами в бригаде стройуправления № 13, которой руководит коммунист В. Беговатов, Г. Кузнецова, М. Захарова, Т. Инаюкова, Т. Брынина, А. Хабибрахманова (на снимке слева направо). Ловкие женские руки складывают кирпич к кирпичу — и вырастают дома, школы, детские сады. Вырастают на радость, на счастье людям.

Ударный труд передовых каменщиц отмечен Почетными грамотами, денежными премиями и благодарностями. Портрет Марии Петровны Захаровой — на доске Почета Минпефтегазстроя. В ответ на высокую оценку их труда каменщицы работают еще лучше, еще производительнее.

Фото Ю. ФИЛАТОВА.

Каждой минуте—рабочий счет

Готовясь к 110-й годовщине со дня рождения В. И. Ленина, каждый комсомолец строительного управления № 55 принял личное социалистическое обязательство, один из пунктов которого гласит: «Работать под девизом «Каждой минуте — рабочий счет». Это значит до минимума сократить простои, искоренить опоздания, не допускать прогулов.

Под таким девизом, показывая высокие результаты труда, работают комсомольцы и молодежь в бригаде В. Блинова, которая занята сейчас устройством нулевого цикла Ильичевской нефтеперекачивающей станции.

Юру Троеглазова, работающего в этой бригаде, за отличный труд и высокую активность, за непримиримость к прогульщикам и простоям товарищи по бригаде избрали групкомсоргом.

Юрису Арсланову комсомольская организация дала рекомендацию для вступления кандидатом в члены Ленинской партии. Юрис — член комитета ВЛКСМ треста, начальник штаба «Комсомольского прожектора» СУ-55, член постройкома.

Равняясь на него, рабочие Григорий Аксененко, Владимир Лазаревич и другие комсомольцы проявляют инициативу в труде и общественной работе.

Е. ТЮЛЕНЕВА,
секретарь комсомольского бюро СУ-55.

Пленум горкома КПСС

Состоялся VII пленум горкома КПСС. Пленум рассмотрел вопрос «О задачах городской партийной организации по ускоренному освоению новых месторождений, дальнейшему наращиванию добычи нефти». С докладом выступил второй секретарь горкома КПСС С. И. Денисов.

По обсуждаемому вопросу пленум принял постановление.

Пленум рассмотрел организационный вопрос. Пленум освободил от обязанностей первого секретаря горкома КПСС и члена бюро Э. Д. Будмакина в связи с переходом на другую работу.

Пленум избрал первым секретарем горкома КПСС и членом бюро В. М. Смалькова, ранее работавшего вторым секретарем окружного комитета КПСС.

Хлебопек Оля

Запах свежего хлеба неповторим и будет вечен, как искусство хлебопечения, которое живет уже около пяти тысячелетий. И, наверное, в первых на земле египетских пекарнях стоял такой же аромат, как этот, которым наполнена маленькая пекарня в поселке строителей Локосовского ГПЗ.

Хозяйничает здесь комсомолка Оля Авдюкова. Каждый день она печет 160—170 пшеничных румяных булок. Эта тоненькая, как хворостинка, 19-летняя девушка кормит запашистым хлебом тридцать две семьи и более трехсот мужчин — строителей, механизаторов, автомобилистов, работающих на строительстве Локосовского готоворерабатывающего завода, который возводят коллективы СУ-54 и субподрядных организаций.

Всегда почитаем был в народе труд хлебопека, и поэтому каждый день, покупая хлеб, строители говорят Оле спасибо.

Л. ЗАРЕЧНАЯ.
Полевой городок Локосовского ГПЗ

Школа молодого лектора

При комитете ВЛКСМ треста Мегионгазстрой начала работу школа молодого лектора (руководитель—зам. секретаря комитета комсомола В. Борщенюк). Занимаются в ней шестнадцать комсомольцев и молодых коммунистов.

Главная задача слушателей школы — разъяснение решений Коммунистической партии и Советского правительства, пропаганда истории и деятельности на современном этапе Всесоюзного Ленинского Коммунистического Союза Молодежи.

На первом занятии слушателя познакомились с формами лекционной пропаганды, составили план работы по достойной встрече 110-й годовщины со дня рождения В. И. Ленина.

Людмила Головлева — мастер СУ-30 и Надежда Горячева — инструктор учкомбината уже выступили перед слушателями с первой лекцией по теме «Ленин и молодежь».

В партийном комитете

На состоявшемся 25 марта заседании партийного комитета треста Мегионгазстрой рассмотрен вопрос «О практике подготовки партийных собраний в партийных организациях СУ-13, КМСУ-24 и управления механизации № 5». С информацией выступали секретари партийных бюро В. С. Сондыков, М. М. Кувенок, Е. Г. Потапов.

Партийный комитет одобрил практику подготовки собраний партийным бюро СУ-13 и рекомендовал редакции многотиражной газеты обобщать этот опыт. Партийный комитет указал на слабую подготовку собраний в парторганизациях КМСУ-24 и управления механизации, рекомендовал активизировать ее. Решено во втором квартале заслушать секретарей партбюро Кувенка М. М. и Потапова Е. Г. по этому вопросу.

Партийный комитет заслушал информацию редактора многотиражной газеты «Трибуна строителя» З. Н. Краволаповой об освещении многотиражной жизни коллектива треста Мегионгазстрой, его субподрядных организаций и о работе коллектива редакции. Партком одобрил деятельность журналистов Мегионгазстроя и принял к сведению информацию редактора газеты.

По ленинским местам

Город Ульяновск (бывший Симбирск), расположенный на берегу могучей русской реки Волги, — родина В. И. Ленина, величайшего революционера и мыслителя, создателя Коммунистической партии Советского Союза, основателя Советского государства, учителя и вождя трудящихся всего мира.

На снимках: (справа) памятник В. И. Ленину в Ульяновске. Автор памятника — скульптор М. Г. Манизер.

Мемориальный музей В. И. Ленина «Шалаш» за озером Сестрорецкий Разлив. Здесь Владимир Ильич жил и работал с 10-го июля по 6 августа 1917 года.

(Фотохроника ТАСС).



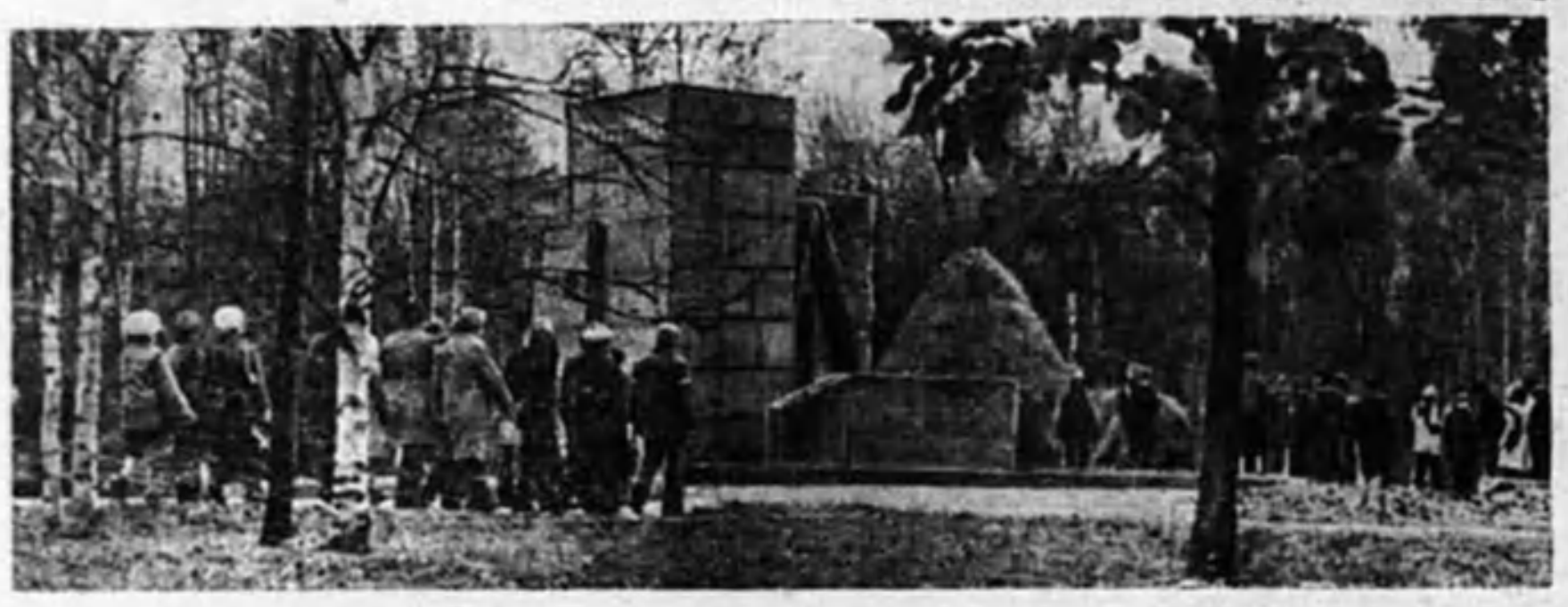

Выбирай на вкус

В учебно-курсовом комбинате ведется подготовка рабочих по 30 специальностям

31 декабря 1966 года приказом министра открыт учебно-курсовой комбинат треста Мегионгазстрой. За это время более 10 000 строителей получили в нем специальности или повысили квалификацию. Среди выпускников последних лет — главные инженеры стройуправлений Валерий Москаленко, Владимир Папаудин, начальник участка Владимир Зайченко, прославленные бригадиры Вячеслав Танкеев, Константин Лысый, Надежда Пуховинкова и другие строители, снискавшие своим трудом авторитет и уважение.

Учебно-курсовой комбинат располагает приличной материально-технической базой. У нас хорошо оборудованные типовые кабинеты по отделочным работам, автоделу, землеройным машинам, техническому черчению. Большое количество оборудования, объемных макетов, стендов изготовлено силами учащихся и преподавателей. Учебный комбинат располагает достаточным количеством учебных пособий и технических средств обучения.

Техническая библиотека комбината — одна из лучших в городе. В ней 20000 томов политической, технической, учебной литературы.

Планом подготовки и повышения квалификации предусмотрено только для треста Мегионгазстрой в 1980 году обучить 395 строителей, из них — 50 человек с отрывом от производства. А в целом мы должны в течение года подготовить 1460 рабочих.

По всем видам обучения и по всем специальностям мы выполняем план подготовки рабочих. Затруднения возникают при комплектовании групп, в которых обучение ведется с отрывом от производства. Зачисленные в такие группы получают 100 руб. стипендии в месяц, их надо обеспечить местами в общежитии и пропиской.

Подразделения треста неохотно направляют рабочих в такие группы. Достаточно сказать, что заканчивается первый квартал, а еще ни одно строительное управление Мегионгазстроя не подало заявки и не направило рабочих для обучения с отрывом от производства.

В течение первого квартала текущего года мы подготовили 170 рабочих для подразделений Мегионгазстроя. И только завод строительных материалов не направил в учебный комбинат ни одного человека. Его руководству (директор Серин В. И.) следует безотлагательно заняться этим вопросом, потому что через два месяца начнется пора летних отпусков.

С каждым годом все дальше от города возводятся объекты, и строители переселяются поближе к месту работы — в вахтовые поселки и полевые городки. Это создает определенные трудности в подготовке рабочих, которые могут привести к снижению качества обучения. Поэтому в каждом подразделении должны быть назначены организаторы технического обучения рабочих.

А. КУЛЬТИКОВ,
директор учебно-курсового комбината.

ПОСЛЕ КРИТИКИ

«НАДО ЛЬ СЕРДЦУ ОГОНЕК»

Партбюро СУ-13 обсудило заметку «Надо ль сердцу огонек» («Трибуна строителя», № 7) и заслушало секретаря комсомольской организации управления Филатенка Ю. П.

Критика в адрес секретаря комсомольской организации признана правильной. Разработаны мероприятия, которыми предусмотрены индивидуальные беседы с комсомольцами. Такая работа уже развернулась в управлении. Задолженность по уплате членских взносов комсомольцами ликвидирована.

В. СОНДЫКОВ,
секретарь партбюро СУ-13.

«НА ОСНОВЕ ХОЗРАСЧЕТА»

В «Трибуне строителя» от 16 февраля с. г. в статье «На основе хозрасчета» наш завод был справедливо подвергнут критике за неудовлетворительную поставку раствора и бетона на объекты, сооружаемые коллективом СУ-13.

Администрация ЗСМ провела работу по устранению отмеченных недостатков. Так выполнены ремонтные работы на растворном узле, и в настоящее время обе растворомешалки находятся в исправном состоянии. Но в то же время необходимо отметить, что мощности по производству раствора у завода ограничены. Мы можем выпускать примерно сорок кубометров раствора в сутки. И при больших заявках на отделку объектов Белозерного ГПЗ мы не всегда полностью удовлетворяем заявки коллектива СУ-13, работающего в основном на городских объектах.

Одновременно сообщаем, что в настоящее время поставка раствора улучшилась. Выполнены ремонтные работы и на бетонном узле. Заводом совместно с УПТК принимаются меры для улучшения поставки бетона.

В. СЕРИК,
директор завода строительных материалов.
В. СТАРИКОВ,
секретарь партбюро.

ЗАМИНКА С НОВИНКОЙ

По своей архитектурной сложности объекты, которые предстоит отделывать в текущем году пятилетки коллективу СУ-30, для города Нижневартовска являются уникальными. В нашем наряде — аэровокзал, здание Госбанка, кафе-рестораны и другие объекты, проектами которых предусматривается улучшенная отделка.

География объектов, на которых нам предстоит работать, значительно расширилась: Ильичевская НПС с подстанцией находится на расстоянии 900 км, объекты Локосовского ГПЗ — за 140 км, пионерский лагерь Главтюменнефтегазстроя — на берегу Азовского моря.

Учитывая сложность предстоящих задач, мы строящиеся объекты закрепили за коллективами участков. Первый участок ведет отделку объектов Ильичевской НПС и Локосовского ГПЗ. Второй — занят городскими объектами (аэровокзал, кафе, механизированной базы «Татра», жилой дом и др.). Коллектив третьего участка отделывает сооружения Белозерного ГПЗ и нейтрального товарного парка.

Закрепление участков за конкретными объектами повышает ответственность исполнителей, способствует лучшему контролю за производством работ.

Методом бригадного подряда коллективы, возглавляемые А. И. Евтиховым и Г. И. Кельбахом, ведут строительство деревянных домов на Ильичевской НПС. А всего методом хозрасчета мы намерены в этом году освоить 30 процентов годового объема строительно-монтажных работ.

В начале года мы представили в трест план механизации ручного труда, который рассмотрен на уровне управляющего трестом и утвержден тов. Мазуром И. И. Однако главный механик треста Чистиков А. М. и участок новой техники крайне медленно претворяют этот план в жизнь. В первом квартале следовало изготовить колерную мастерскую, а в апреле запустить ее в работу, надо было модернизировать две и приобрести дополнительно четыре штукатурные станции, изготовить с механизированной подачей битума котел емкостью не менее трех кубометров в комплект инвентарных лесов, приобрести передвижные компрессоры, изготовить в третьем квартале универсальные воздуховодогреватели, которые позволят изжить примитивные огнеметы, которыми пользуемся в зимнее время.

Необходимо в корне изменить качественный подход к поставке столярных изделий заводом строительных материалов. Только в 1979 году наше управление на доработку столярных изделий затратило около 100 тыс. руб. дополнительно из фонда заработной платы и не освоило по этой причине около 300 тыс. руб. на строительно-монтажных работах. Столярные изделия нам поставляются россыпью и требуют больших трудозатрат на доработку.

В текущем году руководству завода следует добиться, чтобы все столярные изделия поставлялись на объекты только в блоках и с окраской на один раз. Кстати, отделение для окраски столярных изделий, сблокированное с деревоотделочным цехом, стоит пустым на заводе.

Небольшие затраты окупятся быстро, а главное, прекратится поставка непригодной продукции и значительно сократятся трудозатраты на строительной площадке, что позволит меньшим количеством рабочих выполнить больший объем работ.

В настоящее время в управлении для выполнения годового объема не достает 40 отделочников, поэтому управление готовится к приему трех студенческих отрядов в составе 120 человек.

А. ТРЕТЬЯКОВ,
начальник СУ-30.

Школьные каникулы

Книжкина неделя

С каким нетерпением ждали ребятишки этой поры. И вот она наступила. Весенние каникулы!

Вместе с сотрудниками детской библиотеки, воспитателями детской комнаты «Бригантина» и педагогами 9-й школы работники Дома культуры «Юбилейный» подготовили для ребят пятого микрорайона ряд мероприятий, которые объединяет одна тема: книга в жизни детей.

В Доме культуры «Юбилейный» состоялось открытие недели книги. Ребята встретились с героями любимых книг. Все внимательно прослушали странички из устного журнала «Шаг в полвека», посвященного 50-летию Ханты-Мансийского автономного округа.

Ребята побывали в гостях у героев сказок Андерсена, 175-летие со дня рождения которого будет скоро отмечаться. В конкурсе на лучшего чтеца стихотворения о Владимире Ильиче Ленине вместе со школьниками приняли участие ребятишки из детских садиков «Ласточка» и «Сказка».

Сегодня к детям придут ветераны труда и войны. Тема этой встречи «Герои, которые всегда с тобой».

Е. БЫЧКОВА,
зав. детским сектором Дома культуры «Юбилейный».

Лауреаты фестиваля „Весенние ритмы"

Закончился фестиваль самодеятельного художественного творчества трудящихся Мегионгазстроя «Весенние ритмы», посвященного 110-й годовщине со дня рождения В. И. Ленина, 35-летию Великой победы над немецко-фашистскими захватчиками и 50-летию Ханты-Мансийского автономного округа. С концертами выступили девять самодеятельных коллективов.

Первое место жюри присудило самодеятельным артистам СУ-30. На втором — коллективы СУ-45 и УПТК. На третьем месте — ЖКК и аппарат треста Мегионгазстрой.

В соответствии с положением лауреаты фестиваля награждаются Почетными грамотами и денежными премиями.

В конкурсе художественной самодеятельности приняли также участие коллективы СУ-51, работники детского сада № 16, комсомольско-молодежного управления № 24 и клуба «Современник».

Лауреатами фестиваля самодеятельного искусства стали хоры СУ-33, аппарата треста, УПТК, танцевальный коллектив СУ-33, ансамбль «Современные ритмы» (детский сад № 16), работница СУ-45 Любовь Федорова, зам. секретаря комитета ВЛКСМ треста Вячеслав Перлов, электросварщик КМСУ-21 Владимир Кашинин, юрист УПТК Нина Степанищева, вокальный квартет СУ-54 и дуэт детского сада № 16, вокально-инструментальный ансамбль КМСУ-21, штукатур-маляр СУ-30 Надежда Сабанина, корреспондент «Трибуны строителя» Людмила Лелюшкина, зам. начальника СУ-45 Юрий Ябловский, секретарь начальника УПТК Елена Соколова, учительница Тамара Заботкина (клуб «Современник»).

Подведены итоги конкурса художественно-прикладного творчества трудящихся Мегионгазстроя. Почетных грамот и денежных премий удостоены: Наталья Воевшина — воспитатель детского сада № 16, представившая на конкурс девять работ (инкрустация и выжигание); Виктор Чуйков — рабочий КМСУ-25 за работы «Ленин и шахтеры», «Жар-птица» (чеканка); Надежда Еракина и Светлана Панчуа — работницы орса-3 (вязание).

Редактор
З. И. КРИВОЛАПОВА.

Наш адрес:
г. Нижневартовск, ул. Мусы Джалиля, 10 (здание СУ-24).
Телефоны: 2-30-31, 33-5-12 и 33-5-13.
Нижневартовская городская типография Тюменского уприздата.
Зак. 1075.

ПРОЛЕТАРИИ ВСЕХ СТРАН, СОЕДИНЯЙТЕСЬ!

ТРИБУНА СТРОИТЕЛЯ

Орган парткома, администрации и объединенного постройкома треста Мегионгазстрой

Газета издается с 3 февраля 1979 г.

1980 г.

АПРЕЛЬ

5

суббота

№ 14 (62)

Цена 1 коп.

Работать по-ленински, по-коммунистически!

апрель

19

КРАСНАЯ СУББОТА

В ШТАБЕ СУББОТНИКА

Общетрестовский штаб по руководству Ленинским коммунистическим субботником разработал четкий план его проведения. Этим планом предусмотрено, что более 2400 строителей в день красной субботы, выйдут на рабочие места, примут участие в благоустройстве г. Нижневартовска, в наведении порядка на строительных площадках, в общежитиях.

Все трудовые коллективы треста полны решимости добиться 19 апреля наивысшей производительности труда и освоить на строймонтаже 72,2 тыс. рублей. В фонд десятой пятилетки планируется перечислить 10340 рублей.

Э. ХВОРОСТОВ,
начальник штаба по руководству субботником.

СУ-55

Во Всесоюзном субботнике примут участие 157 рабочих управления. Работники ведущих профессий будут трудиться на возведении объектов СУ-55, а служащие займутся уборкой помещений АБК Белозерного ГПЗ.

Планируется, что в красную субботу будет освоено на строймонтаже 10500 руб. и перечислено в фонд пятилетки 1040 руб.

Е. ТЮЛЕНЕВА,
секретарь комсомольского бюро СУ-55.

СУ-13

«По-ленински, по-ударному!» — так трудятся на возведении кафе-ресторана бригада монтажников, которую возглавляет Николай Москаленко, а звено каменщиков из бригады Мятхата Патанова.

В день красной субботы шесть каменщиков решили добиться наивысшей выработки в натуральном выражении, сложив 100 кв. метров кирпичных перегородок.

А бригада Валерия Москаленко поставила перед собой тематическую задачу: завершать 19 апреля монтаж железобетонных маршей в здании [illegible]

УШАКОВ,
[illegible]рай СУ-13.



Коммунист Анатолий Васильевич Кайгородов возглавил бригаду слесарей - трубоукладчиков, занимающихся прокладкой инженерных сетей на строительной площадке Ильичевской нефтеперекачивающей станции.

Благодаря дружной, слаженной работе сантехников, их опыту и технической грамотности вожака бригады, коллективу СУ-45 удалось досрочно завершить тематическое задание.

На снимке: бригадир Анатолий Кайгородов.

Фото Н. РОМАНОВА.

СОБРАНИЕ АКТИВА

Состоялось собрание актива городской партийной организации.

Его участники обсудили задачи, вытекающие из постановления ЦК КПСС «Об улучшении работы по охране правопорядка и усилении борьбы с правонарушениями».

С докладом выступил первый секретарь горкома КПСС В. М. Смальков.

Собрание актива по обсужденному вопросу приняло резолюцию.

СЛЕТ ЖЕНЩИН

Около трехсот делегатов собрались в школе искусств на VII городской слет женщин.

Его открыл первый секретарь горкома КПСС В. М. Смальков.

Доклад «О повышении трудовой и политической активности женщин в выполнении решений XXV съезда КПСС» сделала секретарь городского комитета партии Л. А. Золина.

Среди участников прений — штукатур-маляр СУ-30 И. В. Зайцева.

Участники слета приняли обращение к труженицам города и района.

Острый ум, умелые руки

180500 рублей—в копилку бережливости

В первичной организации ВОИР комсомольско-молодежного СУ-24 состоит тридцать пять рабочих и служащих. Они объединены в три творческие бригады, которые возглавляют инженеры М. М. Купенок, В. С. Иванов и В. А. Афанасьев.

Инициативно работают рационализаторы в бригаде К. А. Лысого. Монтажники В. И. Цицилин и А. М. Радивил, опираясь на расчеты и проявив творческую смекалку, придумали приспособление для заполнения раствором пустот в конструкциях. Они же — изготовили инструмент, с помощью которого стало легче и удобней снимать полистирольные пробки с анкерных болтов импортной поставки на строительство Белозерного газоперерабатывающего завода.

Обе творческие задумки В. И. Цицилина и А. М. Радивила с успехом применяются на строительной площадке Белозерного ГПЗ.

Двенадцать рационализаторских предложений умельцев КМСУ-21 внедрены в производство. Во всенародную копилку бережливости они внесли в течение года 180,5 тыс. рублей.

По рационализации производства и изобретательству коллектив КМСУ-21 занимает первое место в тресте Мегионгазстрой. Монтажник В. И. Цицилин удостоен третьей премии коллегии Главтюменьнефтегазстроя и обкома профсоюза за участие в соревновании на лучшую рационализаторскую работу 1979 года.

С. СЛУКА,
наш рабкор.

Строительство нефтепровода Сургут—Полоцк

Доброе начало все дело правит

910 тыс. рублей—столько капиталовложений предстояло освоить участникам строительства Ильичевской НПС в первом квартале 1980 года. Задание трех месяцев перекрыто на 330 тыс. рублей.

В этом успехе — труд строителей, водителей, механизаторов, монтажников, — всех, кто обязался вести во втором квартале в строй действующих станцию по перекачке нефти на линии Сургут — Полоцк.

Скажу прямо: нелегко досталась нам первая победа. К ней можно было прийти только, решив своевременно одну из сложных задач: завезти на стройплощадку грузы и оборудование.

Со всей ответственностью в порученному делу отнеслись коллективы автобазы № 2 г. Тюмени, автобаз №№ 9 и 10 г. Нижневартовска Автоводного треста Главтюменьнефтегазстроя.

Вот один из примеров. Бригаде автомобилистов из Тюмени поручили из Кондинского вывезти пиломатериалы в Нижневартовск. Расстояние более 1000 км по зимникам. Обратно же водители привезли строительные материалы, конструкции и оборудование для Ильичевской НПС. Управились за десять дней вместо двенадцати, как намечалось.

Автомобилисты нижневартовских автобаз также сработали четко и также самоотверженно продолжают трудиться на перевозке грузов по зимникам в оставшиеся до распутицы дни. В тех 6000 тонн грузов и оборудования, 12000 тонн гравия, доставленных в феврале и марте на площадку НПС есть заслуга коллективов девятой и десятой автобаз.

Трудовой успех не пришел сам по себе. Он был заложен еще в 1979 году. Генподрядное строительное управление № 55 (начальник А. П. Новошицкий) в основном подготовило базу. На площадку провели временные дороги от станций Ильичевка, Ермака, от станции Луговая, из районного центра Кондинское. Построен временный поселок. В нем—столовая, магазин, открыт здравпункт. Подготовлены места для складирования грузов.

Общестроительные работы в поселке начались в первых числах февраля. Уже забито 1180 свай, выполнены и сданы под монтаж фундаменты трех главных технологических укрытий, десятки других оснований для вспомогательных помещений и служб. Благодаря чему, КММУ-1 Спецкомплектмонтажа открыт фронт работ раньше намеченного срока. Смонтированы уже блок-боксы укрытия № 1, завершаются монтажные работы на общем укрытии и укрытии № 2, ведутся обвязка технологических трубопроводов, укрупненная сборка грубых заготовок в оборудования.

Надо отдать должное работникам СУ-15 (начальник Х. Н. Кушхов). Обязательство — закончить устройство инженерных сетей и коммуникаций предприятия к 10 апреля—выполнено на пять дней раньше срока.

Немногим более 100 свай осталось забить механизаторам. И этот коллектив неплохо поработал и в основном с заданием двух месяцев справился.

Если производственные вопросы на строительстве Ильичевской НПС в основном решены, то с организацией быта строителей и монтажников не все обстоит благополучно. СУ-30 медленно возводит жилой дом. А общежитие нужно позарез, и руководителям СУ-30 надо организовать там работу на пусковом объекте, чтобы не позднее 15 апреля переселить в новый дом тех рабочих, которые живут сейчас в Ильичевке и Кондинском.

Апрель — месяц монтажа оборудования и завершения подземных работ. Опыт у участников строительства по досрочному завершению планов в у генподрядчика, и у субподрядных организаций есть, его надо всемерно распространять.

Н. ЖУРАВЕЛЬ,
заместитель управляющего трестом Мегионгазстрой.

ПО ЛЕНИНСКИМ МЕСТАМ

Ленинград. Жизнь В. И. Ленина, создателя Коммунистической партии и Советского государства, неразрывно связана с Петербургом — Петроградом. Здесь Владимир Ильич руководил борьбой рабочего класса против царского самодержавия, здесь он готовил победоносное Октябрьское вооруженное восстание, открывшее новую эру в истории человечества. Здесь В. И. Ленин жил и трудился в первые месяцы существования Республики Советов, возглавляя первое в мире рабоче-крестьянское правительство.



На снимке: Смольный. Отсюда В. И. Ленин руководил вооруженным восстанием в Петрограде, а после Великой Октябрьской социалистической революции — деятельностью Коммунистической партии и Советского государства.

Фото М. Блохина (Фотохроника ТАСС).

Строительство пионерского лагеря

Автограф на берегу Азова

Больше месяца работаем мы в станице Кучегоры, что привольно раскинулась на берегу Азовского моря — ведем отделку спальных корпусов и клуба-столовой пионерлагеря Главтюменьнефтегазстроя. Тринадцать девушек и один парень — Сергей Радченко — проявили желание поехать в командировку. За это время мы еще больше сдружились, получше узнали друг друга. Рядом с нами работают отделочницы из Надыма и Нефтеюганска. Ни в работе мы ни не уступаем, ни в веселье.

В Нижневартовске мы занимались только штукатурными и малярными работами, а в командировке освоили еще одну профессию — научились плитку класть.

Когда отделывали клуб-столовую, то Аня Латынская нарисовала на стене смешного зайца и волка, а мы выложили этот рисунок цветной плиткой. Хорошо получилось. Ребятам обязательно понравится. И у нас на душе радостно — оставили в пионерском лагере своеобразный автограф бригады.

С первых дней, как приехали на Азовское море, взяли высокий темп в работе и не снижаем его. Стараемся работать так, чтобы в июле, как и намечено, зазвенели в лагере пионерские песни, взметнулись в звездное небо пионерские костры.

В свободное от работы время читаем, вяжем, ходим в кино и на танцы. Как всегда, организатором отдыха и других добрых дел является Галя Фатеева — групкомсорг нашей бригады. Ездили на экскурсию в город-герой Новороссийск, в Краснодар и Керчь.

В день красной субботы — 19 апреля — все как один выйдем на коммунистический субботник, будем работать по-своему, по-ударному.

Н. ПУХОВНИКОВА,
бригадир комсомольско-молодежной бригады СУ-30.

Краснодар — Нижневартовск.

ЗАВТРА — ДЕНЬ ГЕОЛОГА



Лауреат Ленинской премии Анатолий Дмитриевич Сторожев — известный геолог-ученый. 25 лет посвятил он разведке нефти и газа в северных широтах, участвовал в открытии многих тюменских промышленных месторождений. Отдел промысловой геологии, которым руководит А. Сторожев в Западно-Сибирском научно-исследовательском геолого-разведочном нефтяном институте, вносит значительный вклад в повышение эффективности и качества поисково-разведочных работ.

На снимке: А. Д. Сторожев.

Фото Н. Савожкова (Фотохроника ТАСС).

Строительство Ильичевской нефтеперекачивающей станции

Экзаменуй, Ильичевка!

АН-2 летел над заснеженными просторами Тюменской области. Белые пятна озер, болот, темные массивы лесов. Час, второй, третий... Еще полчаса и самолет легко приземляется, бежит по полю на своих металлических лыжах. Аэропорт Кондинское.

Вместе с попутчиками забираемся в кузов «Урала», крытый брезентом. Дорога то извилисто огибала низкорослые заросли тальника, то ныряла на замерзшую речку Конду, то взбиралась на ее крутые берега.

...На строительной площадке Ильичевской НПС стучат дизели, звенят бензопилы, урчит мощный бульдозер, взрыхляя желто-коричневую почву. Вокруг — плотная стена мощных деревьев: кедрач, березы, осокорь, глубокий белый снег бугрится на стволах, сваленных буреломом деревьев.

Мой блокнот наполняется фактами. Перехожу от одного объекта к другому, беседую с людьми.

— Много мне пришлось видеть в Западной Сибири строек, — говорит участник Великой Отечественной войны бригадир автобазы № 10 С. В. Мамбергер. — но такого напряжения, как на Ильичевке, видывать не доводилось. Как на фронте, мы зачастую ели и спали в кабинах машин. Потому что надо было срочно отремонтировать дорогу, по которой везли оборудование. И всегда рядом с нами был начальник СУ-55 Андрей Прокопьевич Новоопацкий. Он подбадривал, просил, чтобы мы поторапливались. А когда рядом с тобой руководитель — тогда любая трудность не страшна.

Бригадир никого из своих не захотел называть по фамилии: ни тех, кто запил и от кого немедленно избавились — это были единицы, ни тех, кто работал не покладая рук — таких десятки.

— Главное, — он сказал, — не опозорили коллектив автобазы.

РЕПОРТАЖ

Они возили гравий и песок, мостили лежневки, везли в кузовах «Татр» все, что могло в них уместиться.

Пока есть зимники, мчат машины. А скоро все растает и дорог не будет — кругом будет вода.

Вот улыбчивый бригадир Виктор Блинов. Хорошо поработал его коллектив на устройстве фундаментов общего укрытия, котельной, эстакады нефтепроводов, других объектов. В помощь бригаде Блинова из СУ-55 прислали бригаду Михаила Мельника. Фундаменты, оголовники на сваях основных и вспомогательных сооружений сделали досрочно, хотя приходилось оснастку готовить на месте. Ушли дней на десять вперед от монтажников.

Сантехники СУ-45. Шестеро во главе с коммунистом А. В. Кайгородовым. Высокая работоспособность, дисциплина, рациональный подход к делу позволили сделать инженерные сети и коммуникации в короткий срок, а 5 апреля, на полмесяца раньше намеченного, бригада Кайгородова приступила к устройству внешних инженерных сетей, что не входит в пусковой комплекс станции.

Поднимаются на сваях два жилых дома. Большие надежды возлагало руководство СУ-30 на бригады Кельбуха Г. Г. и Евтихова А. И., однако они подвели. Бригада Кельбуха уже не существует (половина ее рабочих уволена за нарушения трудовой дисциплины). Дом рубят плотники, которыми руководит Евтихов. Но и у них дела не спорятся: то крана нет, чтоб на верх дома брусья и доски подать, то нет машины, чтобы подвезти материалы. Не хватает гвоздей.

...Стучат свайбои — в грунт уходят последние сваи, подкатывает трубовоз с последним блок-боксом, подъезжает «Татра» с топливом, искрят на оголовниках свай огоньки сварки, трубоукладчик тянет трубы, из которых бригада Михаила Буянова (КММУ-1 Сибкомплектмонтажа) готовит укрупненные узлы, чтобы потом единым порывом связать их с линиями насосов, подвести к магистральному нефтепроводу.

На триста тысяч рублей больше намеченного освоено на производстве строительно-монтажных работ в первом квартале, на 99 проц. выполнено задание по доставке грузов, создана прочная база для успешной работы во втором, пусковом для Ильичевской НПС, квартале.

Н. РОМАНОВ.

Вести из общежитий

Родины частица

В период подготовки к 50-летию Ханты-Мансийского автономного округа в общежитиях Мегионгазстроя членом общества «Знание» Т. Д. Шуваевым прочитан цикл лекций, объединенных темой «Шаг к подвигу». Вместе с Домом культуры «Юбилейный» активисты и воспитатели общежитий провели устные журналы «Край наш — Родины частица».

«Славим край родной песней, прозой и стихом» — такова тема конкурса, проведенного у весеннего костра, устроенного в живописных окрестностях города.

Проводилась городская викторина «Знаете ли Вы свой край?» В ней приняла участие молодежь, проживающая в общежитиях города Нижневартовска.

По активности участников городской викторины общежития №№ 13 и 5 Мегионгазстроя заняли первое место, 11-е общежитие — на третьем.

В состязаниях на личное первенство председатель совета общежития № 13 Юрий Кэтинничев занял второе место. На третьем — Лена Савоськина и Рустам Мамедов, активисты общежитий №№ 5 и 13.

М. СЛУЦКЕР,
старший воспитатель рабочих общежитий.

Хорошие хозяйки

Каждый понедельник собираются активисты на заседание совета общежития. Подводят итоги прошедшей недели, планируют работу на следующую. Галя Попова и Таня Трофимова разрабатывают сценарии вечеров, сочиняют частушки. Быстро и красочно пишет объявления и лозунги Гальяля Сантова. По-хозяйски смотрят за порядком в комнатах и коридорах, кухнях и бытовых помещениях члены сантройки Оля Колова, Клава Санина, Лида Киркиж.

С интересными, содержательными беседами и лекциями выступают Лидия Аппокова и Рита Райнибакиева.

Живут девчата в общежитии.. Это их дом, и они чувствуют себя в нем хозяйками. И порядок поддерживают, и умеют красиво проводить свободное время.

Г. ЧЕРНЫШОВА,
воспитатель общежития № 5 б.

ПОСЛЕ КРИТИКИ

МЕРЫ ПРИНЯТЫ

В седьмом номере «Трибуны строителя» за злую шутку гех в заметке «Рабочим — безопасный труд» критиковалось руководство СУ-45 за то, что на строительстве Ильичевской НПС рабочим не созданы надлежащие условия, предусмотренные правилами техники безопасности.

На выступление газеты отвечает начальник СУ-45 Х. И. КУШХОВ:

— Факты, отмеченные в заметке, подтвердились. Со всеми рабочими проведен инструктаж по технике безопасности на рабочих местах.

В настоящее время проводится обучение по безопасным методам работ со всеми вновь принятыми рабочими. На участке имеется вся документация по технике безопасности. Ответственным за безопасное производство работ назначен мастер Л. Н. Богданович.

НА ПРИЗ САМОТЛОРА

В спортивном зале Дома культуры «Юбилейный» состоялся Всесоюзный турнир по классической борьбе. 146 разрядников и мастеров спорта приняли участие в спортивных состязаниях борцов на приз Самотлора.

Против пьянства всем миром

От вина до вины — один шаг

В разгар рабочего дня слесари-котельщики завода стройматериалов Воронцов, Пименов и Твердовский распивали водку, не обращая внимания на то, что один из насосов перестал работать и сорвалась пропарка изделий в камерах.

— Мы пьем за рождение моей внучка, — объяснил Воронцов. — Я угощаю ребят. Радость-то какая!

Коммунисты завода немедленно обсудили этот случай и сказали Воронцову:

— Ты должен быть примером во всем, и в работе, и в быту, и в отношениях с людьми. А что получается? В рабочее время пьешь, да еще спаиваешь других. А ведь ты раньше был не на плохом счету. Тринадцать лет проработал на одном месте. Десять лет назад тебя, как хорошего слесаря-котельщика, выдвинули в бригадиры. Доверие это ты, Евгений Григорьевич, оправдывал и трудом добросовестным, и общественными делами. А в последнее время своим поведением позоришь и партийную организацию завода, и семью свою. Вместе с радостью, которую принесло рождение внучки, ты, устроив выпивку на производстве, принес в семью огорчение и позор.

Партийное бюро завода строительных материалов объявило коммунисту Воронцову Е. Г. строгий выговор, а партийный комитет Мегионгазстрой утвердил это решение.

Л. ВЕБЕРОВА.

Новая услуга Аэрофлота

Билет в оба конца

В кассах Аэрофлота г. Нижневартовска можно приобрести обратные билеты с гарантированной датой вылета, заранее до отъезда к месту отдыха. Это избавит пассажиров от лишних забот и дополнительных затрат времени, так как приобрести билеты в местах проведения отпуска летом затруднительно из-за перегрузки воздушного транспорта.

Для удобства пассажиров открыта продажа обратных билетов с гарантированной датой вылета из городов Москвы, Сочи, Волгограда, Челябинска, Уфы, Куйбышева.

КУДА ПОЙТИ В ВЫХОДНОЙ

Завтра в Доме культуры «Юбилейный» проводится городской смотр художественной самодеятельности.

Концерты начнутся в 10 часов утра. В них будут участвовать коллективы НГДУ Белозернефть, трестов Нижневартовскнефтестрой и Нижневартовскжилстрой, клубы управления рабочего снабжения, СУ-30 треста Мегионгазстрой, Дома культуры «Юбилейный».

Редактор
З. И. КРИВОЛАПОВА.

Наш адрес:
г. Нижневартовск, ул. Мусы Джалиля, 10 (здание СУ-24).
Телефоны: 2-30-31, 33-5-12 и 33-5-13.

Нижневартовская городская типогр...
Тюменского ...
За...

ПРОЛЕТАРИИ ВСЕХ СТРАН, СОЕДИНЯЙТЕСЬ!

ТРИБУНА СТРОИТЕЛЯ

Газета издается с 3 февраля 1979 г.

1980 г.

АПРЕЛЬ

12

суббота

№ 15 (63)

Орган парткома, администрации и объединенного постройкома треста Мегионгазстрой

Цена 1 коп.

апрель

19

КРАСНАЯ СУББОТА

УРАЛСТАЛЬКОНСТРУКЦИЯ

Ударную ленинскую вахту несет бригада В. П. Марченко из Тюменского управления треста Уралстальконструкция. Только в прошедшем месяце ею произведено работ на 6 тыс. рублей, что в полтора раза больше запланированного. В день красной субботы она обязалась предъявить каркасы цехов вспомогательного и капитального ремонта автомашин спецбазы «Татра» к сдаче.

У нее появился достойный соперник — бригада В. П. Притчина из Свердловского управления этого же треста. Сейчас она ведет сборку крупных конструкций, и к годовщине Ильича начнет монтаж первого пролета нового цеха. Раньше бригада отлично зарекомендовала себя на сооружении спортивной арены в Лужниках, и на сибирской земле решило выдерживать рекордный темп работ.

А. МИЛЛЕР,
В. ЕСТЕХИН,
прорезы Уралстальконструкции.

СУ-54

Закончить 19 апреля рубку стен 16-квартирного дома в поселке Локосовского ГПЗ обязалась бригада М. Ф. Макарова. Ею же в этот торжественный день будут выполнены работы по расширению столовой. В фонд пятилетки коллектив перечислит свыше 300 рублей.

АВТОБАЗА № 10

Программу четырех с половиной лет выполнили водители автобазы № 10. Поздравление главка по поводу перевозки 30-миллионной тонны грузов, мобилизовало коллектив на более высокие свершения.

900 человек выйдут 19 апреля на коммунистический субботник. В этот день весь транспорт будет работать на ежемесячном горючем. На объекты водители доставят 26 тыс. тонн грунта, материалов, оборудования, из них свыше 7 тыс. тонн — на строительные площадки треста Мегионгазстрой.

Р. ЩЕРБАК,
адм. секретаря партбюро автобазы № 10.

Соревнуясь, идти вперед, добиваться новых успехов!

С первым десантом приходит в необжитую тайгу геодезист Григорий Иванчук. Он ведет разбивку местности, «вписывают» в нее производственные объекты, жилые дома и целые поселки. И уходит он со строительных площадок одним из последних, когда дело сделано. Там, где он ступал по непотревоженному мху или перебирался через сугробы, встает новый, трудовой облик югорской земли.

Комсомолец Иванчук в урьевской тайге вбивал первые колышки будущего газоперерабатывающего завода, а вслед за ним начинались рабочие будни одной из главных строек треста Мегионгазстрой — Локосовского ГПЗ.

На снимке: Григорий Иванчук.

Фото Ю. ФИЛАТОВА.



Красное знамя в коллективе КМСУ-24

Администрация и объединенный постройком Мегионгазстроя подвели итоги социалистического соревнования подразделений треста в первом квартале 1980 года.

Первое место, переходящее Красное знамя и денежную премию завоевал коллектив КМСУ-24 (начальник А. Ю. Савовский, председатель постройкома А. В. Вержбицкий).

На втором месте — коллектив СУ-30 (А. Н. Третьяков, Э. А. Рожновская). Третье место присуждено СУ-54 (Г. Г. Князькин, П. А. Афанасьева).

В социалистическом соревновании участков победы добился коллектив, которым руководит В. А. Зайченко (СУ-54). На втором — участок М. М. Купейка (КМСУ-24). Третье место присуждено коллективу участка, который возглавляет О. В. Влад (КСМУ-25).

Первое место в соревновании низовых коллективов присуждено комсомольско-молодежной бригаде В. Г. Дорошенко (КМСУ-24), второе — бригаде В. И. Блинова (СУ-55) и бригаде Л. П. Дмитриевой (СУ-30). На третьем месте — бригада М. Ф. Макарова (СУ-54).

Победителям и призерам социалистического соревнования в соответствии с положением присуждены переходящие знамена, вымпелы, почетные грамоты и денежные премии.

Отмечена неудовлетворительная работа коллектива СУ-13 (Антонашко В. И., Бочкарева В. С.). Руководству УПТК (Верещак В. Д., Зауралаевая В. А.) указано на перерасход заработной платы в первом квартале текущего года.

Есть пятилетка!

Управляющему Мегионгазстроем И. И. МАЗУРУ
Секретарю парткома В. Д. ПИЛЮСОВУ
Председателю объединенного постройкома С. И. КОЖЕВНИКОВУ
Секретарю комитета ВЛКСМ В. Ю. ВЕБЕРОВУ

Коллектив специализированного управления № 30 с чувством высокого патриотизма докладывает: в канун 110-й годовщины со дня рождения создателя Коммунистической партии и Советского государства В. И. Ленина задание десятой пятилетки выполнено.

За годы десятой пятилетки на отделке объектов, возводимых трестом Мегионгазстрой, коллектив СУ-30 освоил 17330 тыс. рублей и обеспечил ввод в эксплуатацию с оценкой «хорошо» и «отлично» двух газоперерабатывающих заводов № 3 и № 4, гостиницы на 166 мест, двух детских садов, четырех жилых домов на 327 квартир и других объектов.

А. ТРЕТЬЯКОВ, начальник СУ-30.
Л. СЕМЕНЕНОК, секретарь партбюро.
Э. РОЖНОВСКАЯ, председатель постройкома.
В. ГОДИНСКАЯ, секретарь бюро ВЛКСМ.

* * *

По трудовому календарю одиннадцатой пятилетки работает коллектив 45-го строительного управления. Собственными силами на благоустройстве и прокладке инженерных сетей освоено 20927 тыс. рублей.

На 137 объектах пятилетки оставили свои автографы рабочие нашего управления. Качество исполнения всех операций — только хорошее.

Маяками социалистического соревнования являются бригады Н. С. Шевченко и Б. Р. Стебельского, почти в полтора раза перекрывающие сменные задания.

До конца десятой пятилетки коллектив обязался освоить еще 3 млн. рублей.

Х. КУШХОВ, начальник СУ-45.
Л. КОМАРОВА, секретарь партбюро.
В. КУЦЕНКО, председатель постройкома.
Н. КИСЕЛЕВА, секретарь бюро ВЛКСМ.

Спецбаза по ремонту и обслуживанию автомобилей «Татра»

Первостроители

С тоим с Георгием Николаевичем Прозоровым в просторном, гулком цехе. Со стороны, с самотлорской бетонки, например, его размеры не столь впечатляют. Может, сказывается оригинальность конструкций или цвет панелей, сливающийся голубизной с веселым апрельским небом.

До монтажа основных агрегатов дело еще не дошло, и поэтому внутри корпуса пустынно. Но то здесь, то там плещут высверки электросварки, глухо гудит металл.

Вот и перед нами мечутся голубые блики. Движение сварщика неторопливы, уверенны. Небольшая пауза, откинут щиток, оценивающий взгляд — и вновь шипенье огненных брызг, треск трансформатора.

— Красиво работает, — говорю Георгию Николаевичу.

— Новичок еще... Только учится на сварщика Отар Газалов, — отвечает бригадир.

В последующем разговоре, это слово, понятие — учится, учимся — на раз встречалось у бригадира. Первоначально, еще в 60-х годах, бригада Прозорова была плотницкой. Ставила первые дома в городе, школу, детсады. Но шло время, и жизнь заставила освоить профессии бетонщиков. Затем часть коллектива изучала работу арматурщиков, часть — каменщиков. Так с ростом города, с изменением строительной программы росли и люди.

— Сейчас у нас семнадцать вечерников, — говорит Георгий Николаевич.— Это — две трети бригады. Учатся на монтажников. И сразу на практике проверяется теория.

В бытовке бригады Г. Н. Прозорова висит Почетная грамота. (Потому и почетная, чтобы быть ей в красном углу, на почетном месте). Вручена она коллективу за II место в социалистическом соревновании по итогам работы в четвертом квартале прошлого года.

— Не можем иначе работать! — говорит ветеран бригады Юрий Симанин.— Уже десять лет носим знание коллектива коммунистического труда. Это знание запятнать нельзя. Да мы и не позволим.

Мы — это в первую очередь бригадир, коммунист, награжденный орденом Трудового Красного Знамени. Такой же прикрепляет по торжественным датам к своему пиджаку Вахит Сахаралеевич Маняпов. Правительственных орденов и медалей удостоены Мнясар Имамович Низамеев, Юрий Алексеевич Симанин, Марзила Айтмухаметова. Это — костяк бригады, рабочая гвардия СУ-13. Все они в 1966—68 годах пришли к управлению. На их глазах, их руками, вместе с их детьми рос Нижневартовск. Они — первостроители.

...Рабочие будни. Куча нерешенных вопросов, есть и неразбериха, и ненужные споры. Но вот, пожалуй, впервые этот год начался неудачно. План, правда, бригада «вытягивает», но настроение не то.

«Нет азарта!» — подсказали парни. Да и откуда ему быть, если за первую декаду апреля приняли всего шестьдесят кубометров бетона, а могли уложить в три-четыре раза больше. Конечно, люди без дела не сидят, но сколько бы не велось подготовительных работ, венчает дело, поднимает настроение конечный результат.

— Сегодня после обеда должен пойти бетон, — с сомнением проговорил бригадир.

Его опасения оправдались. На звонки из редакции диспетчер ЗСМ ответил, что бетон не отпускается, новому что нет цемента. Виноваты работники УПТК. Но заместитель управляющего трестом Владимир Петрович Марин пояснил: «Цемент есть. И лишь нерасторопность ЗСМ причина тому, что на объекты СУ-13 бетон не идет».

Знали бы об этом монтажники, наверное, сами доставили бы с причалов на завод цемент.

И все же, как бы неритмичны были поставки, дело они уверенно продвигают вперед. И немаловажное подспорье тому — учеба, освоение смежных специальностей. Нет бетона, и звено идет на устройство крыши, монтаж лестниц, ведет земляные работы. Потому что транспарант, вывешенный на стене цеха: «110-й годовщине В. И. Ленина — ударный труд», — это их твердое рабочее слово. А отступать от намеченного первостроители просто-напросто не умеют.

В. ВОРОБЬЕВ.

Эстафета ударных отрядов

Бойцы Всесоюзных ударных комсомольских отрядов имени XVIII съезда ВЛКСМ и имени 25-летия освоения целины, работающие в подразделениях Миннефтегазстроя, выступили с инициативой: в ходе Ленинской поверки провести на объектах отрасли эстафету трудовых дел комсомольцев и молодежи.

Эстафета стартовала в КМСУ-53 треста Уренгойгазпромстрой. Затем ее приняли строители комсомольско-молодежного треста Севергазстрой (г. Надым). Они передали эстафету комсомольцам завода железобетонных изделий Сургутского ДСК. Эстафета затем побывала в тресте Сургутгазстрой.

Седьмого апреля она прибыла в Нижневартовск. Эстафету приняла комсомольская организация Мегионгазстроя.

Эстафета побывала на объектах КМСУ-24 и КМСУ-25, в рабочих общежитиях нашего треста. Комсомольцы Мегионгазстроя передали эстафету молодежи Томскгазстроя (г. Стрежевое). Ее маршрут закончится в Москве.

15 апреля рапорт комсомольцев и молодежи, работающих на строительстве объектов Западной Сибири, будет вручен Центральному Комитету ВЛКСМ и Миннефтегазстрою.

В. ПЕРЛОВ,
зам. секретаря комитета ВЛКСМ Мегионгазстроя.

Особая ответственность

Партийная жизнь: идут ленинские собрания

СЕГОДНЯ, в буднях мирной жизни, нечасто услышишь ту, поднимающую людей во весь рост перед решительным броском, команду: «Коммунисты, вперед!». Но у настоящего партийца она всегда звучит в сердце. А как же иначе? Коль ты добровольно принял на себя требования Устава КПСС, то уж будь добр им соответствовать, быть правофланговым в любом деле и всей своей жизнью показывать пример окружающим. Так понимал долг коммуниста В. И. Ленин, так понимаем свой партийный долг и мы.

Достоинства человека во многом определяются его деловыми качествами, отношением к труду. Этим вопросам Владимир Ильич придавал огромное значение. Он говорил: «Надо пролетарскую трудовую дисциплину довести до самой высокой степени напряжения, и тогда мы будем непобедимы».

Рассуждать о том, как проявляется сегодня авангардная роль членов партии, лучше всего на живых примерах. На долю поколения, к которому принадлежит Константин Иванович Нестеренко, выпала основная тяжесть Великой Отечественной войны и восстановительного периода.

В окопах сорок четвертого, в минуту короткого фронтового затишья стал К. И. Нестеренко кандидатом в члены ВКП(б) и более тридцати лет показывает пример беззаветного служения делу нашей партии. Он — требовательный руководитель отдела, отличный семьянин. Возглавляя первичную организацию общества «Знание», коммунист Нестеренко является одним из пропагандистов революционных традиций и наставником юношества.

Коммунист — всегда воспитатель. Как он поступит, что скажет — важно для окружающих. Важно вдвойне, если коммунист является руководителем.

Об этом шла речь на открытом партийном собрания «Жить, работать и бороться по-ленински, по-коммунистически» в нашей парторганизации. С докладом выступил коммунист И. И. Мазур. Если коротко изложить суть его доклада, то она заключалась в том, что достижения у нас немалые, но они не должны заслонять наши упущения и недоработки. Ленин серьезно предупреждал против самодовольного оптимизма.

И докладчик, и выступающие в прениях по-партийному взыскательно и аргументированно говорили о том, что не все коммунисты аппарата треста с должной ответственностью выполняют свои служебные обязанности и партийные поручения.

Серьезная критика была высказана в адрес коммуниста Фарбея Е. Ф. Занятия в экономической школе, которой поручило ему руководить партбюро, носят формальный характер, знания слушателей не отличаются ни глубиной, ни системностью. Да и к тому, как Фарбей выполняет свои служебные обязанности, есть серьезные претензии и у партийного бюро, и у руководства трестом.

Не посещает политинформаций и сам не выступает с беседами коммунист Чистяков А. М. Молодой коммунист Поленков С. А., ссылаясь на «занятость», не выполнил поручение партийного бюро.

Минувшим летом бойцы студенческого строительного отряда, работающие на устройстве фундаментов спецбазы «Татра», допустили брак. Его бы следовало устранить своевременно, но о браке «вспомнили» только тогда, когда на объект прибыли монтажники. Прояви работники стройлаборатории (начальник коммунист Садовников Я. А.) необходимую в этом случае настойчивость, отнесись к своим служебным обязанностям с полной ответственностью, — сегодня монтажники Уралстальконструкции вели бы работы широким фронтом.

К слову сказать, коллектив нашего треста всегда славился хорошим качеством работы, не раз удостаивался дипломов Госстроя СССР. Ослабление ведущей роли коммунистов в борьбе за качество строительства может привести к подрыву престижа всего коллектива.

Настоящий руководитель не может жить и работать, не проявляя инициативы. Однако без должного рвения работает Банный Э. Е. Ему и другим товарищам, которые справедливо были подвергнуты критике на ленинском собрании, следует всерьез задуматься об усилении своей роли в жизни трудового коллектива. Особая ответственность лежит на коммунистах. Каждый из нас, какой бы пост не занимал и какое бы поручение не выполнял, должен работать по-ленински, по-коммунистически.

И. КИЦЕЛА,
секретарь партбюро аппарата треста.



Ленинская парта. Она стоит в небольшой комнате на втором этаже, последней в ряду, примыкающем к окнам, в доме на крутом берегу Волги. На парте табличка: «Здесь сидел Владимир Ульянов. Ученик VII класса». Вся обстановка в классе такая, какой она была в годы учебы Володи Ульянова.

Здесь до Великой Октябрьской социалистической революции располагалась мужская гимназия, а теперь — ордена Ленина средняя школа № 1 имени В. И. Ленина.

(Фотохроника ТАСС).

За беспокойство не извиняемся

Совсем не пустяк

Хорошо живется строителям Локосовского газоперерабатывающего завода. А действительно, на что жаловаться? Отработал свое, и вечером идешь в столовую. А там и салаты разные из овощей, и выбор блюд такой, что перечисление их займет половину газетной полосы. Подкрепившись, строитель направляется в клуб. Там и газеты, и журналы свежие, и кино каждый вечер. А в общежитии тепло, просторно, чисто. Утром таким бодрячком идет он на работу, улыбается, шутит.

Что «шутит», это уж точно. Вот только в чей адрес «слов его колючки» летят?

Прочтет он начало заметки, и удивится: «Откуда у нас салаты? Какой там «выбор блюд!» И согласимся с ним, потому что не позаботились работники торговли о строителях Локосовского ГПЗ. И ведь что удивительно, Руководством СУ-54 выделены два помещения под складирование и промышленных, и продовольственных товаров. Пустует овощехранилище на 400 тонн.

Может, не отвечают они требованиям орса-3? Неизвестно, потому что доблестные руководители тружеников прилавка и чародеев кухонной плиты не видели этих объектов. Недосуг им их осмотреть, а уж заполнить соответственным товаром — тем более.

Но не унимается наш критик в брезентовой робе: «Какое кино? Какие газеты?» — недоумевает он.

Действительно, кино вот уже месяц как не крутят. Нашелся там работник кинофикации, который чаще протирает стаканы, нежели объективы аппаратуры. Профсоюз сделал внушение кинофикации, та — своему кадру, а кадр в отместку не показывает ни кадра.

В жилпоселке не хватает ведер, питьевых бачков. Мелочь? Мелочь. Так в чем же дело, товарищи снабженцы? Действуйте, и не забудьте прихватить 100 кроватей с соответствующим приложением, тумбочки, зеркала, стулья и, конечно, стиральную машину. Ведь прачечная без этого атрибута современности — прямо-таки экспонат прошлого века.

Тит КУБОМЕТРОВ.
Локосовский ГПЗ.

За высокую культуру производства

Администрация и объединенный комитет профсоюза треста Мегионгазстрой подвели квартальные итоги социалистического соревнования коллективов бригад, участков и управлений за высокую культуру производства.

СРЕДИ УПРАВЛЕНИЯ

победы добилось СУ-55 (начальник А. П. Новощицкий, председатель постройкома И. М. Кучинскаю). На втором месте коллектив КМСУ-24 (А. Ю. Саковский, А. В. Вержбицкий). На третьем — комсомольско-молодежное управление № 25 (В. И. Скорынь, В. В. Бобров).

СРЕДИ УЧАСТКОВ

Первое место присуждено коллективу участка, которым руководит О. В. Ваад (СУ-25), второе — участку № 3 СУ-13 (начальник С. И. Коваленко). Третье место — за коллективом участка, который возглавляет А. П. Тур (СУ-30).

СРЕДИ БРИГАД

Первое место завоевала бригада Б. Р. Стебельского (СУ-45). Второе — за бригадой Г. И. Семенчука (СУ-55). На третьем — бригада Г. И. Прозорова.

ОТЧИТЫВАЮТСЯ ДОЗОРНЫЕ

ИЗБРАН НОВЫЙ СОСТАВ

В СУ-13 состоялось собрание, на котором рассматривался вопрос о работе группы народного контроля. С сообщением о ее деятельности выступила председатель группы Г. М. Артамонова. Она подробно остановилась на том, как дозорные боролись за сохранность социалистической собственности.

Выступившие в прениях В. К. Бобков, Л. М. Плохотникова, В. А. Дергунов подчеркнули необходимость усиления контроля за расходованием материалов, его организованной поставкой на объекты.

Работа группы народного контроля управления признана удовлетворительной. Избран ее новый состав, председателем вновь утверждена Г. М. Артамонова.

В. СОЙДЫКОВ,
секретарь партбюро СУ-13.

Запевалы ударного труда

Отзвенел фестиваль «Весенние ритмы», отгремели аплодисменты, которыми по праву были награждены певуньи СУ-30, завоевавшие первое место в конкурсе самодеятельного творчества рабочих и служащих треста Мегионгазстрой.

С таким же задором, как пели на сцене, трудятся в дни ленинской юбилейной вахты комсомолки Люда Жеботинская, Альбина Кудерко, Оля Якобчук, Аня Смирнова, Светлана Гладкова, Валентина Гамова, Люба Веремеенко, Валентина Мельникова, Валентина Германова, Лариса Жукова, Нина Зайцева.

Да разве всех перечислишь в короткой заметке! Достойный пример в труде показывает штукатур-маляр Надежда Саблина, которая в дни подготовки к фестивалю «Весенние ритмы» добровольно взяла на себя роль организатора и художественного руководителя вокально-танцевального ансамбля СУ-30.

Коллектив нашего управления гордится своими запевалами. Они всюду первые — и в песне, и в работе.

А. ТРЕТЬЯКОВ,
начальник СУ-30.

ПОСЛЕ КРИТИКИ

ДОСТАВКА МАТЕРИАЛОВ УЛУЧШИЛАСЬ

Коллектив управления производственно-технологической комплектации треста Мегионгазстрой, обсудив статью «На основе хозрасчета», в которой говорилось о нечетких поставках кирпича на объекты СУ-13, признал критику газеты правильной и своевременной.

С 11 февраля по 11 марта СУ-13 получило 800 тыс. кирпичей. Резко улучшилась доставка и других материалов на объекты.

В. ВЕРЕЩАК,
начальник УПТК.

ПЛАН — ЗАКОН КАК ОН ВЫПОЛНЯЕТСЯ?

Работа подразделений треста Мегионгазстрой за 1 квартал 1980 года характеризуется такими цифрами:

Подразделение	Генподряд (в тыс. руб.) план	факт	проц.	Собствен. силами (в тыс. руб.) план	факт	проц.
СУ-13	[illegible]	1311	72,4	910	802	[illegible]
КМСУ-24	2200	4563	207,4	1000	1099	109,9
КМСУ-25	2560	3321	130,2	[illegible]	312	100,9
СУ-30	—	—	—	750	978	130,4
СУ-45	—	—	—	1000	1002	100,2
СУ [illegible]	[illegible]	2144	154,9	900	920	102,2
СУ-[illegible]	1120	1708	152,5	325	[illegible]	100,2
ХРСУ	210	210	100,0	210	210	100,0
Итого на тресту	[illegible]	[illegible]	[illegible]	[illegible]	[illegible]	[illegible]

Плановый отдел.

С песней — к друзьям

«Вы для нас самые дорогие гости», — говорили строители Локосовского ГПЗ самодеятельным артистам Дома культуры «Юбилейный». На днях вокально-инструментальный ансамбль «Бубенцы» выступил с интересной концертной программой в клубе жилпоселка СУ-54.

Веселые шутки, задорная музыка, лирические песни пришлись по душе строителям. Особо они отметили исполнительское мастерство руководителя ансамбля Марата Гервилова, солистки Галины Рыгинской.

Впереди у ансамбля — новые встречи со строителями и монтажниками, участвующими в сооружении Белозерного газоперерабатывающего завода, Ильичевской нефтеперекачивающей станции. Планируют самодеятельные артисты в ближайшее время поездку в национальный поселок Чехломей, над которым шефствует Мегионгазстрой.

Л. ЮНУСОВА,
худрук Дома культуры «Юбилейный».

Редактор
З. И. КРИВОЛАПОВА.

Наш адрес:
г. Нижневартовск, ул. Мусы Джалиля, 10 (здание СУ-24).
Телефоны: 2-30-31, 23-5-12 и 23-5-13

Нижневартовская городская типография Тюменского упрполиграфиздата.
Зак. 1174

ПРОЛЕТАРИИ ВСЕХ СТРАН, СОЕДИНЯЙТЕСЬ!

ТРИБУНА СТРОИТЕЛЯ

Газета издается с 3 февраля 1979 г.
1980 г.
АПРЕЛЬ
19
суббота
№ 16 (64)

Орган парткома, администрации, объединенного постройкома и комитета ВЛКСМ треста Мегионгазстрой

Цена 1 коп.

1870 *22 апреля—110 лет со дня рождения В. И. ЛЕНИНА* **1980**

Вождь

Итак: время отсчитало сто десять апрелей с тех пор, как Россия дала миру Ленина. И более шестидесяти Октябрей с того памятного дня, когда ленинизм восторжествовал в нашей стране и начал свое победное шествие по планете Земля. В эти дни не одна Россия—вся прогрессивное человечество отмечает 110-ю годовщину со дня рождения Владимира Ильича Ленина.

Ленин. Это слово — знамя революционного преобразования мира. В Ленине слились воедино энциклопедическая образованность и пламенная страстность революционера, любовь к человеку труда и неугасимая ненависть к эксплуататорам, величие и простота.

«С именем и деятельностью Ленина, — говорится в постановлении ЦК КПСС, — связана целая революционная эпоха в жизни человечества». Опираясь на учение Маркса и Энгельса, В. И. Ленин дал ответ на самые жгучие, самые острые вопросы современности.

Под знаменем ленинизма идет в наш век историческое развитие человечества. Под этим знаменем народы Советского Союза приступили к строительству коммунизма, успешно строят социалистическое общество народы социалистических стран, ведут борьбу против социального угнетения рабочие капиталистических государств.

Ход истории объективен. Его невозможно изменить. В нем можно участвовать не понимая его, стихийно. А можно быть выразителем истории, активным преобразователем общества, творцом.

Ленин — сама история. И Ленин — сам народ. Он стал величайшей личностью XX века именно потому, что слил воедино свой гений с самыми высокими и сокровенными деяниями и устремлениями человечества, свою непоколебимую волю — с железной волей исторического прогресса, свой голос — с голосом трудящихся масс.

Так Владимир Ульянов — сын инспектора народных училищ из заштатного городка Симбирска стал Лениным —создателем Коммунистической партии Советского Союза, основателем первого в мире социалистического государства, учителем и вождем трудящихся всего мира.

Трудно даже вообразить себе, что одному человеку оказалось под силу поднять все это. Но ведь так было! Какую же поистине безграничную благодарность должно питать человечество к Человеку, который превратил свой титанический гений в факел, озаряющий немеркнущим светом горизонты истории.

Марксистско - ленинское учение всесильно, потому что оно верно. Оно вечно живое и интернациональное, как сама жизнь. Поэтому Ленин всегда с нами, в наших делах, в наших помыслах.

Верность ленинизму. Безграничная любовь к Ильичу. Стремление воплотить в жизнь ленинские заветы. Непоколебимость в борьбе за победу марксистско - ленинских идеалов. Твердая уверенность, что рано или поздно идеи коммунизма восторжествуют на всей планете. Желание формировать самого себя, свою личность, свой интеллект, свой характер, обращаясь к сокровищницам ленинской личности, ленинского характера, ленинского интеллекта. В этом — наш мир, наш век, наша жизнь.

Имя Ленина безмерно дорого советским людям, трудящимся всей земли. Черта ленинского юбилейного года — активная, динамичная созидательная деятельность советского общества, помнящего, что лучший памятник Ильичу —укрепление нашего общего дела, нашего общего мира.

Ленин — это никогда вчера. Ленин — это всегда сегодня и завтра. Таково свойство его гения, таково его место в истории человечества. Ильич всегда впереди — впереди времени, впереди человечества, впереди великих боев за коммунизм.

Ленинизму принадлежит будущее.

Победа ленинизма во всемирном масштабе и торжество коммунистических принципов общественной жизни неизбежны.

Под знаменем марксизма-ленинизма, под руководством Коммунистической партии — вперед по ленинскому пути к коммунизму!

Да здравствует ленинизм — знамя революционной борьбы, коммунистического созидания и мира.



Ленин посвятил всю свою яркую, героическую жизнь великому и благородному делу — борьбе за социальное освобождение пролетариата и всех угнетенных масс, за счастье людей труда.

(Из постановления ЦК КПСС «О 110-й годовщине со дня рождения Владимира Ильича Ленина»).

ПО КАЛЕНДАРЮ 1981 ГОДА

Отличный трудовой подарок 110-й годовщине В. И. Ленина подготовил коллектив КМСУ-24. Он рапортовал о выполнении задания десятой пятилетки. На сооружении газоперерабатывающих заводов, объектов подготовки нефти освоено около 50 миллионов рублей капитальных вложений, из них 18,6 миллиона рублей — собственными силами.

До конца года передовой коллектив обязался произвести работ еще на 7 миллионов рублей.

ВСЕ ПРИЗОВЫЕ МЕСТА — НАШИ!

Штаб ЦК ВЛКСМ по обустройству нефтяных и газовых месторождений Западно-Сибирского территориального комплекса подвел итоги социалистического соревнования комсомольско-молодежных коллективов г. Нижневартовска в первом квартале.

Первое место завоевали три бригады треста Мегионгазстрой, которыми руководят В. Дорошенко, В. Танкеев и Н. Пуховаянова (групкомсорги В. Катарев, А. Васильев, Г. Фатеева).

На втором месте — бригады К. Лысого и Л. Вайрова (групкомсорги В. Перепечаев и Н. Каткова).

Перед Ильичем отчитываемся

Партийная жизнь: идут ленинские собрания

Сегодня, в канун 110-летия со дня рождения В. И. Ленина, советские люди отчитываются не только за победы в предъюбилейном соревновании, не только за достижения нынешние и вчерашние. Мы отчитываемся перед Ильичем за все годы Советской власти. Отчитываемся Магниткой и крупнейшими в мире гидростанциями, целинной пшеницей и газоперерабатывающими заводами в Нижневартовске. От имени живых и павших отчитываемся перед Ильичем Сталинградом и содружеством социалистических стран.

Отчитываясь за все это, мы как бы слышим голос Ильича: «Верной дорогой идете, товарищи!» Да, дорога верная, потому что указана она Ильичем, потому что ведет нас по этой дороге Ленинская Коммунистическая партия.

Вместе с многомиллионной армией рабочего класса достойными делами встречает КМСУ-25 110-ю годовщину со дня рождения В. И. Ленина. Буквально на днях собственными силами завершен четырехмесячный план строительно - монтажных работ. В эти дни коллектив КМСУ-25 работает в счет июня 1980 года. С превышением на пять с лишним миллионов рублей завершен план четырех лет и четырех месяцев пятилетки по генподряду.

Самоотверженный труд строителей и монтажников по достоинству оценен городским комитетом партии, руководством треста. На собрании партийно - хозяйственного актива, состоявшемся на прошлой неделе, группа передовиков производства нашего управления награждена Ленинскими Почетными грамотами.

Надо ли говорить, что пример настоящей работы, дисциплинированности, инициативы показывают коммунисты? Но, отмечая стремление каждого члена КПСС сделать больше для осуществления планов, мы не можем обойтись без критического анализа своих достижений в недоработок, без строгой проверки своего душевного багажа.

Об этом шла речь на открытом партийном собрании, где с докладом «Жить, работать и бороться по-ленински, по-коммунистически» выступил коммунист В. И. Скорыка. И докладчик, и девять участников собрания, выступавших в прениях, сосредоточили главное внимание на усилении авангардной роли коммунистов в борьбе за укрепление дисциплины и повышение качества работы, в борьбе с бесхозяйственностью и равнодушием.

Не на словах, а на деле осуществляют свою авангардную роль кандидат в члены партии В. А. Воронков. Вместе с активом он сумел так сплотить и настроить свою бригаду, создать в ней атмосферу подлинного товарищества, что этот комсомольско - молодежный коллектив постоянно лидирует в соревновании.

Однако не во всех бригадах создана такая обстановка. Сорок четыре прогула в первом квартале совершено работниками нашего управления. Большая часть из них приходится на службу главного механика, которую возглавляет Кушнаренко В. И., и на бригаду коммуниста Терлецкого Ю. П.

В год ленинского юбилея особенно возросла ответственность членов партии за все, что делается в трудовом коллективе. Сегодня мало самому хорошо работать, сегодня от каждого коммуниста требуется жить и работать так, чтобы создавать вокруг себя атмосферу высокой нравственности и принципиальности. Так учил нас Владимир Ильич.

В. ЗВЕЗДОЧКИНА,
секретарь партбюро КМСУ-25.

Пусть живет в веках имя и дело Владимира Ильича Ленина!

ПРОЛЕТАРИИ ВСЕХ СТРАН, СОЕДИНЯЙТЕСЬ!

ТРИБУНА СТРОИТЕЛЯ

Орган парткома, администрации, объединенного постройкома и комитета ВЛКСМ треста Мегионгазстрой

Газета издается с 3 февраля 1979 г.

1980 г.

МАЙ

1

четверг

№ 17-18 (65-66)

Цена 2 коп.

1 Мая—День Международной солидарности трудящихся

Цель светла, как май

Сегодня—Первомай. Праздник, рожденный в классовых боях. Сегодня — смотр сил, борющихся за свободу и счастье. Самый массовый на земле праздник рабочего человека, строящего новый мир, где владыка — труд.

В день Первого мая рабочие празднуют, как писал Владимир Ильич Ленин, «свое пробуждение к свету и знанию, свое объединение в один братский союз против всякого угнетения, против всякого произвола, против всякой эксплуатации, за социалистическое устройство общества». И сегодня повсюду знамена, знамена, знамена... Они и над живым человеческим морем, затопившим площади и улицы городов и сел нашей Родины, и в братских социалистических странах. Их подымет рабочий люд и там, где еще властвует капитал. И там, где господствуют фашистские режимы.

Красный цвет — это знамя революции. Оно полыхает ныне над миром, как вечный огонь жизни, как неугасимое пламя борьбы против заклятого врага человечества — империализма. Против поджигателей новой войны.

Империализм обречен. Таков неумолимый ход истории. Но он еще опасен, как раненый зверь, и огрызается все ожесточеннее. Классовые бои расшатывают и подрывают господство капитала. Смертный приговор империализму — исторические победы Советского Союза и всего содружества стран социализма, успехи мирового коммунистического и рабочего движения и национально-освободительной борьбы народов.

Выступая на Красной площади 1 мая 1919 года, В. И. Ленин говорил:

— Внуки наши, как диковинку, будут рассматривать документы и памятники эпохи капиталистического строя. С трудом смогут они представить себе, как могли фабрики и заводы принадлежать отдельным лицам, как мог один человек эксплуатировать другого.

Пророческие слова основателя Коммунистической партии и Советского государства! Мы навсегда покончили с капитализмом. Мы построили развитое социалистическое общество. Мы строим коммунизм. Социалистический строй создал нового человека, свободного от эксплуатации и невежества. Человека новой духовной формации — патриота и интернационалиста.

Мы шли к нашим победам не наугад. Нам всегда светила и будет светить путеводная звезда марксизма-ленинизма. У нас верный кормчий — Коммунистическая партия. Рабочий класс, колхозное крестьянство, народная интеллигенция идут вперед вместе с партией, под ее руководством.

Сегодня, в наш трудовой праздник, мы вправе гордиться тем, что создано руками и разумом советских людей. У нас хорошее настроение. И в юбилей вождя нам было чем отчитаться перед Ильичем, порадовать свою Родину. 22 апреля перед всем миром продемонстрирована всепобеждающая сила ленинизма.

Май — это весна. Социализм — весна человечества. Природа как бы подарила истории это чудесное время года. Неодолимы силы пробуждения природы. Неодолимы силы, борющиеся за социальное преобразование общества. От Первомая к Первомаю растут и сплачиваются их ряды в борьбе за мир, демократию, социализм.

И сегодня на всех континентах, как набат, звучит лозунг:

— Пролетарии всех стран, соединяйтесь!

Миллионы и миллионы людей во всех уголках планеты провозглашают:

— Да здравствует марксизм-ленинизм — вечно живое интернациональное учение, знамя борьбы трудящихся всех стран против империализма, за победу социализма и коммунизма!



В канун Первомая выполнила задание десятой пятилетки по всем показателям комплексная хозрасчетная комсомольско-молодежная бригада Владимира Дорошенко из КМСУ-21, занятая на строительстве Белозерного газоперерабатывающего завода.

Большой вклад в общий успех сделали ударники коммунистического труда Виктор Киреев и Сергей Якимовский, которых вы видите на снимках.

Одному из них — монтажнику Виктору Кирееву — вчера вручен общесоюзный знак «Победитель социалистического соревнования 1979 года».

На снимках: Виктор Киреев (вверху) и Сергей Якимовский (внизу).



Телеграмма из Москвы

Коллегия министерства и президиум ЦК профсоюза поздравляют коллектив треста Мегионгазстрой с успешным выполнением социалистических обязательств, принятых в честь Ленинского юбилея, с награждением переходящим Красным знаменем по итогам социалистического соревнования за первый квартал 1980 года.

Выражаем твердую уверенность, что коллектив треста обеспечит безусловное выполнение плановых заданий завершающего года пятилетки, новыми трудовыми достижениями встретит XXVI съезд КПСС.

Желаем вам, дорогие товарищи, крепкого здоровья, счастья, успехов в работе на благо Родины.

Б. ЩЕРБИНА,
министр строительства предприятий нефтегазового комплекса СССР.

В. ФЕДОРЕНКО,
секретарь ЦК профсоюза.

ЛЕНИНСКИЕ ГРАМОТЫ

По решению бюро Нижневартовского горкома КПСС и исполкома городского Совета коллективы КМСУ-21, СУ-30, СУ-15, коллективы участков, которыми руководит В. В. Горбунов (КМСУ-21) и П. П. Подболотов (СУ-15), бригады К. А. Лысого, В. Г. Дорошенко, Н. П. Пуховниковой, В. В. Черевко, Б. Р. Стебельского, Н. С. Шевченко и большая группа передовиков производства, выполнивших досрочно задание пятилетки, награждена Почетными Ленинскими грамотами.

ПОБЕДИТЕЛЯМ СОРЕВНОВАНИЯ

Общесоюзные знаки «Победитель социалистического соревнования 1979 года» вручены в канун Первомая работникам треста. Среди награжденных — бригадир КМСУ-25 Р. В. Ивахин, рабочие В. П. Дидушко (СУ-13), Г. А. Киселев (СУ-55) и другие.

ПЕРВОМАЙ

Идут, идут колонны
Первомая,
Бушует море
кумачевое знамен.
Мне слышится в них
поступь трудовая,
Мне слышатся в них
ритмы всех времен.
Идут, идут колонны
золотые
Первопроходцев,
покоривших Самотлор,
Шагают с ними в ногу
молодые,
Чье имя неизменно —
Комсомол!
Идут, идут колонны
демонстрантов,
По алым стягам солнца
луч скользит,
Заслуженная гордость
ветеранов
На лицах
нижневартовцев
лежит.

Владимир КВАШНИН,
сварщик КМСУ-24.

Под красными знаменами

победителей Всесоюзного и городского социалистического соревнования пойдут сегодня из первомайской демонстрации труженики треста Мегионгазстрой.

Во вторник в коллективе состоялось торжественное собрание, на котором выступили первый секретарь горкома партии П. М. Смальков и заместитель начальника Главтюменнефтегазстроя Т. Г. Айтакаев. Они поздравили строителей с успешным началом работы в завершающем году пятилетки. По поручению коллегии Миннефтегазстроя Т. Г. Айтакаев вручил переходящее Красное знамя министерства и ЦК профсоюза отрасли, а П. М. Смальков — знамя городского комитета КПСС, горисполкома и горкома комсомола.

В ответном слове управляющий трестом И. И. Мазур, бригадир СУ-30, депутат областного Совета Н. П. Пуховникова, начальник СУ-13 В. И. Антоненко, секретарь парткома П. Д. Полюсов и другие подчеркнули, что высокие награды обязывают строителей трудиться еще лучше, заверили, что коллектив треста ударной работой встретит XXVI съезд Коммунистической партии Советского Союза.

С праздником труда и весны, товарищи!

Из родника резервов

С собрания партхозактива

Неделю назад состоялось собрание партийно-хозяйственного актива треста, на котором были проанализированы итоги социалистического соревнования за достойную встречу 110-й годовщины со дня рождения В. И. Ленина. Как отметил докладчик, управляющий трестом И. И. Мазур, многие трудовые коллективы творчески и с большой энергией подошли к решению поставленных перед ними задач, что и предопределило выполнение заданий первого квартала.

Впервые за всю историю треста объем строительно-монтажных работ, выполненных в первом квартале, составил 13757 тысяч рублей, что на 3877 тысяч рублей больше запланированного и на 2600 тысяч больше, чем освоено за тот же период прошлого года. В семнадцатый раз подряд Мегионгазстрой представлен к участию во Всесоюзном социалистическом соревновании среди предприятий Миннефтегазстроя, четырежды за пятилетку присуждался нашему коллективу Диплом 1-й степени Госстроя СССР за высокое качество строительно-монтажных работ.

Что и говорить, эти цифры и факты впечатляют. За ними — напряженный труд десятков бригад, смелость инженерных решений и поисков оптимальных форм организации труда и производства.

Впечатляют — да, но ни в коей мере не должны они настраивать на лирический лад, создавать атмосферу благодушия и успокоенности. Большинство участников собрания актива принципиально и по-деловому подошло к оценке своей деятельности, к определению завтрашних задач и проблем.

Одной из главных предпосылок будущих успехов, несомненно, является сохранение и становление дееспособных коллективов, лидеров. Трудовой настрой и климат позволяет не только им, но и другим управлениям работать с наивысшей отдачей, избегать упущений и просчетов.

Но по сравнению с прошлым годом текучесть кадров в целом по тресту не только не уменьшилась, но и возросла, несмотря на благоприятные климатические условия нынешней зимы, значительный ввод жилья и открытие еще одного детского сада. Чаще всего увольнялись люди в 51-м, 25-м, 13-м строительных управлениях. В КМСУ-25, к тому же, «рекордный» по тресту процент нарушений трудовой дисциплины. Не на много отстали УПТК и СУ-45. Значит, работа с людьми в этих коллективах велась от случая к случаю, не каждому строителю привито чувство личной ответственности перед товарищами.

Может ли служить оправданием для КМСУ-25 тот факт, что нарушения трудовой дисциплины совершили воины, уволенные в запас, прибывшие по комсомольским путевкам и самовольно оставившие работу? Конечно же, нет! И в первую очередь потому, что комсомольцы прибыли в комсомольско - молодежный коллектив, в среду своих сверстников. Но вот «заболеть» их заботами, проникнуться их стремлениями и делами новички не смогли. И поэтому поиск новых форм воспитательной работы, более чуткое отношение к людям — обширное поле деятельности как для администрации, так и для профсоюзной и комсомольской организаций не только этого управления.

Тревожное положение сложилось на объектах спецбазы по ремонту автомобилей «Татра». В первом квартале здесь освоено 392 тысячи рублей, что составляет всего 78 процентов к плану. Давно уже 13-е управление не имело таких провалов. И заключаются они, в первую очередь, в недостаточно четкой организации работ на объекте. Нет ясного взаимопонимания между бригадами СУ-13 и механизаторами, сварщиками СУ-45, монтажниками треста Уралстальконструкция. У каждого свои задачи, свои проблемы, а вот свести их воедино и выработать общее решение, основанное на конкретной обстановке, — до этого руки не доходят.

О просчетах в организации труда говорили многие. Конечно, полностью избежать их едва ли удастся: ведь стройка — дело живое, зависящее от многих обстоятельств, но вот оперативно разрешить затруднения — прямая обязанность инженеров.

Не дает дохода для оптимизма и работа механизаторов УМ-5. Из 50 километров траншей, которые они должны подготовить в этом году, передано под укладку трубопроводов всего лишь 6 километров. Систематически срывается график сдачи свайных полей.

Как самокритично признал Р. А. Кабонец, вовремя не смогли механизаторы сманеврировать техникой, определить для себя наиболее горячие точки, а главное — создать мобильные, работящие бригады. А в этом недобрыми помощниками руководству УМ-5 стали строители. Как показала проверка, в путевых листах крановщиков, бульдозеристов объемы работ значительно завышены. И дело доходит до того, что механизаторы больше пекутся не о трудовом дне, а как бы повыгоднее его «закрыть». Отчасти этот же факт повлиял и на невыполнение плана по завозу грунта 10-й автобазой и СУ-56.

На второй квартал собранием актива определены три основные задачи. Во-первых, это подготовка к работе в паводковый период: своевременная переброска техники и материалов на объекты, строительство подъездов и площадок, создание нормальных жилищно-бытовых условий в вахтовых поселках. Во-вторых, больше внимания необходимо уделить и проведению навигации. Создание новой базы УПТК, обработка грузов на дальних точках — все это вызовет дополнительные трудности. И, наконец, подготовка к приему студентов.

Конечно, никто не снимал с повестки дня текущих вопросов и по вводу объектов производственного назначения, жилья, создание практической новой базы орса-3, укрепление трудовой и производственной дисциплины, внедрение новой техники и т. д. Но именно эти три стороны деятельности коллектива во многом могут стать определяющими в решении задач, стоящих перед Мегионгазстроем.

Высказанные выше критические замечания должны помочь вскрыть еще неиспользованные резервы, более трезво и глубже оценить свою работу.

В. ВОРОБЬЕВ.

Диплом ВЦСПС

Президиум ЦК отраслевого профсоюза подвел итоги социалистического соревнования по принципу «рабочей эстафеты».

Первого места, диплома ВЦСПС и 3000 рублей денежной премии удостоен коллектив треста Мегионгазстрой, добившийся по итогам работы в 1979 году победы в соревновании за ускорение ввода в эксплуатацию важнейших объектов Западной Сибири.

ПЛАН—ЗАКОН. КАК ОН ВЫПОЛНЯЕТСЯ?

Работа подразделений треста Мегионгазстрой за неделю (14 — 19 апреля) характеризуется такими цифрами:

Подразделение	Генподряд (в тыс. руб.)			Собствен. силами (в тыс. руб.)		
	план	факт	проц	план	факт	проц
СУ-13	129	129	100,0	65	65	100,0
КМСУ-24	128	129	100,7	81	82	101,2
КМСУ-25	138	140	101,4	74	74	100,0
СУ-30	—	—	—	66	66	100,0
СУ-45	—	—	—	68	30	44,1
СУ-54	111	111	100,0	58	58	100,0
СУ-55	150	150	100,0	36	36	100,0
КРСУ	16	16	100,0	16	16	100,0
Итого по тресту	[illegible]	[illegible]	100,4	[illegible]	427	92,0

Плановый отдел.



Плакат художника Б. Решетникова. Издательство «Плакат». Фотохроника ТАСС.

Говорят участники красной субботы

Сегодня праздник труда, сегодня — красная суббота. Этот апрельский день особенно дорог нам, советским людям. В первых субботниках принимал личное участие Владимир Ильич Ленин. Он называл субботники великим почином, началом подлинно коммунистического отношения к труду.

— Чем примечательны для вас красные субботы, в которых приходилось ранее принимать участие? — с таким вопросом обратился наш корреспондент к людям разных поколений, и вот что ему ответили:

А. ВАСИЛЬЕВ, электрик СУ-45

— 1975 год. Свой первый коммунистический субботник в Нижневартовске провел на фильтровальной станции. Бетонировали резервуары с азартом, с большим желанием поскорей ввести в эксплуатацию нужный городу объект. Мастера и прорабы подавали нам раствор. Никого не было в стороне.

Запомнился мне этот день работой на одном дыхании, одним, общим для всех, настроем. В тот день не видел я ни одного уставшего лица. Разве на празднике можно устать?

К. ДУБИНИН, бригадир СУ-30

— В прошлогоднем субботнике наша бригада трудилась на строительстве молодежного дома, который сейчас заселен. И когда я думаю, что такое красная суббота, я вижу эти освещенные окна.

И еще. В те апрельские дни создавалась наша бригада. Никакой другой день так крепко не сдружил коллектив, как 21 апреля 1979 года. Это подтвердят и ветераны Н. В. Шуметов, В. А. Климанов и молодежь. Коммунистический субботник для нас — начало биографии бригады.

И. САМОЧКИНА, директор магазина «Тайга»

—В канун дня рождения В. И. Ленина принято подводить итоги. Наш коллектив справился с четырехмесячным заданием, реализовав товаров на 2300 тысяч рублей. В день коммунистического субботника настроение продавцов будет, конечно, приподнятым, по-настоящему праздничным.

В фонд пятилетки мы перечислим 600 рублей заработной платы. Наши девушки встали сегодня за прилавок в красных косынках. Работают они с особым рвением.

Расскажем о своем товарище

„Срочно передайте..."

С такими словами часто мы обращаемся к Александре Ивановне Трушковой, когда просим оперативно известить руководство треста о работе куйбышевских, тольяттинских или ульяновских монтажников, командированных на строительство Белозерного газоперерабатывающего завода, где рука об руку уже второй год мы трудимся с работниками треста Мегионгазстрой.

Быстро и красиво работает телетайпистка Трушкова. Порой даже удивляешься, как ловко бегают по клавишам ее пальцы. За двадцать семь лет работы на телеграфе приобрела Александра Ивановна навыки, необходимые для оперативной передачи информации на дальнее расстояние.

Передавая по телетайпу необходимые в другом городе сведения, А. И. Трушкова обязательно поинтересуется, как здоровье домашних, все ли в порядке на работе. Приятно работать, когда рядом такие надежные люди, как телетайпистка Александра Ивановна Трушкова.

В. ЗВЕЗДОЧКИН,
начальник участка Ульяновского управления

В. ФИЛИППОВ,
зам. управляющего Куйбышевским трестом Нефтехиммонтаж.

Подведены итоги соревнования

Чей дом лучше?

В жилищно-коммунальной конторе подведены итоги социалистического соревнования на лучшее общежитие, посвященного 110-й годовщине со дня рождения В. И. Ленина.

Первое место завоевала молодежь, проживающая в восьмом общежитии (комендант Л. М. Зеркина, воспитатель М. А. Вавилова). На втором месте — общежитие № 5-6 (Т. Г. Каменева, Г. П. Чернышова). На третьем — тринадцатое общежитие (В. П. Духина, В. А. Гузаиров, В. П. Иваненко).

Поселок МОЛОДЕЖНЫЙ

В соревновании общежитий, расположенных в Молодежном поселке, победу одержала молодежь, проживающая в десятом общежитии. На втором месте — общежитие № 3 (коменданты М. С. Шамуратова, М. В. Костенко, воспитатель Г. В. Захватова).

М. СЛУЦКЕР,
старший воспитатель рабочих общежитий Мегионгазстроя.

Народный контроль—в действии

Активно, по-деловому

— Хорошо справилось с заданиями первого квартала наше управление, но потери рабочего времени все еще немалые, — так начал свое выступление на собрании коллектива СУ-45, на котором отчитывалась о своей деятельности народные контролеры, начальник участка П. П. Подболотов.

Он отметил, что не всегда оперативно и качественно действует служба главного механика. Для ремонта сварочных агрегатов не хватает запасных частей, несвоевременно подвозят горючее; народные контролеры должны в первую очередь обратить свое внимание на организацию труда в ОГМ, а не только выявлять недостатки, но и помочь преодолеть их.

Поддержали П. П. Подболотова бригадир Н. Н. Пяpин, секретарь партийной организации Л. Д. Комарова и другие выступающие. Этому вопросу в отчетном периоде уделялось внимание.

Председатель группы народного контроля А. В. Васильев отметил в своем докладе:

— По проверке технической готовности и хранению сварочных агрегатов проводились рейды. По их материалам принимались конкретные меры. Но все же для будущего состава группы дозорных контроль за четкостью работы ОГМ будет одной из главных задач.

А. В. Васильев отметил активность и принципиальность членов группы народного контроля инженера Л. М. Галиевой, комсорга Н. В. Киселевой, слесаря М. М. Куценко.

Активно, по-деловому прошло это собрание. На нем избран новый состав группы народного контроля. Председателем вновь утвержден А. В. Васильев.

Намечена конкретная программа работы. 12 мая, к примеру, на заседании контролеров будет анализироваться деятельность служб ОГМ. Чувствуется, что от слов к делу у дозорных СУ-45 — короткая дистанция.

В. ВАСИЛЬЕВ.

Редактор
З. И. КРИВОЛАПОВА.

Наш адрес:
г. Нижневартовск, ул. Мусы Джалиля, 10 (здание СУ-24).
Телефоны: 2-30-31, 33-5-12 и 33-5-13.

Нижневартовская городская типография Тюменского управления издательств
Зак. 1369

5 мая — День печати

Слово в рабочем строю

Приветствуя выход в свет первого номера «Правды», Владимир Ильич Ленин назвал ее первой ласточкой той весны, когда вся Россия покроется сетью рабочих организаций со своими изданиями. Это был 1912 год. Сейчас 1980-й. И мы являемся свидетелями сбывшегося предвидения гениального вождя. Советский Союз занимает первое место в мире по выпуску книг, газет и журналов.

Советская пресса правдиво информирует трудящихся о всех внутренних и международных вопросах, мобилизует и организует их на новые успехи в развитии народного хозяйства, науки и культуры.

Партия видит в печати могучее средство воспитания народа, средство привлечения самых широких масс к участию в управлении делами общества. С помощью печати партия ежедневно советуется с ними, политически просвещает их, мобилизуя творческие силы масс.

Рабочие и служащие Мегионгазстроя, как и все советские люди, видят в газетах, журналах и книгах своих друзей и советчиков, охотно выписывают периодические издания. Печать помогает нам успешно строить и правильно, красиво жить.

В коллективе треста издаются многотиражная газета и десятки стенных газет, выпускается множество «молний», фотогазет, сатирических приложений и стенновкам.

Вокруг «Трибуны строителя» группируется авторский актив, насчитывающий в своих рядах более сорока нештатных корреспондентов, которые постоянно пишут в газету и информируют ее. Среди наиболее активных — начальник СУ-30 А. И. Третьяков, секретарь комсомольского бюро С. И. Слука, бетонщик Р. Х. Велиев, воспитатель М. А. Слуцкер, стропальщик Н. А. Колгадин, отделочница Н. В. Саблина, зав. сектором учета комитета комсомола А. В. Московнч.

Рабкоры не только пишут в газету, но и подсказывают журналистам темы для критических выступлений, принимают участие в рейдах. В течение года «Трибуна строителя» провела восемь массовых рейдов, в которых принимали участие 69 рабкоров, народных контролеров и комсомольских прожектористов.

Выступления рабкоров, письма читателей занимают основное место в многотиражке.

Самым массовым отрядом советской печати являются стенные газеты. В их работе участвуют сотни рабкоров. Многие газеты подразделений и общежитий Мегионгазстроя служат подлинным голосом своих коллективов. Надо всемерно заботиться о том, чтобы стенные газеты глубоко освещали жизнь своих коллективов.



Плакат художника Э. Арцруняна. Издательство «Плакат». Фотохроника ТАСС

ИТОГИ КОНКУРСА СТЕННЫХ ГАЗЕТ, ПРОХОДИВШЕГО ПОД ДЕВИЗОМ

„Вечно живой"

Жюри по проведению конкурса стенных газет, организованного парткомом, объединенным профкомом Мегионгазстроя, редакцией газеты «Трибуна строителя» и посвященного 110-й годовщине со дня рождения В. И. Ленина, подвело итоги второго тура конкурса. Шесть подразделений треста представили стенные газеты на рассмотрение жюри.

Первое место заняла стенная газета «Строитель» аппарата треста (редактор Ф. Х. Гибатова). Отмечено, что выпуски этой стенновки заметно улучшились. Каждый номер заполняется разнообразными заметками, отражающими жизнь партийной, профсоюзной и комсомольской организации. Постоянно публикуются материалы под рубрикой «Люди ленинской партии», в которых стенкоры рассказывают о ветеранах партии, снискавших искреннее уважение своих товарищей. Постоянно печатаются заметки о трудовых буднях коллектива, о быте и отдыхе работников аппарата треста.

На второе место — стенная газета коллектива СУ-45 (редактор С. Н. Шуадрик). Ей присуща оперативность в освещении хода выполнения обязательств, принятых коллективом в честь 110-й годовщины со дня рождения В. И. Ленина, лаконичное оформление. Жюри отметило специальные приложения этой стен-газеты — оперативные фотовыпуски, которые делает слесарь-трубоукладчик М. М. Куценко.

Третье место заняла стенная газета «Строитель», выходящая в коллективе СУ-13 (редактор Л. Г. Берзенина).

В соответствии с условиями конкурса его победителям — редколлегиям стенных газет аппарата треста, СУ-15 и СУ-13 — присуждены Почетные грамоты и денежные премии в размере 50, 40 и 25 рублей. Поощрительных премий удостоены активисты стенной печати слесарь УПТК С. А. Поленов и слесарь-трубоукладчик СУ-45 М. М. Куценко.

Среди стенновок общежитий первое место завоевала стенная газета восьмого общежития «Ровесник» (воспитатель М. А. Вакилова); на втором месте — стенновка общежития № 7 «Строитель» (Н. В. Шапошникова); третье место за газетой общежития № 5-6 (Г. П. Черныхова).

Победители конкурса стенных газет общежитий отмечены Почетными грамотами. Им присуждены поощрительные премии.

Почему я пишу в газету

Критически оценивая события

Коммунистическая партия, к которой я принадлежу более 22-х лет, всегда уделяла большое внимание печатному слову. Через газету партия доводит до широких народных масс свои решения, печатным словом зовет их к новым историческим свершениям. Я много лет печатаюсь в газетах. Почему меня тянет к печатному слову?

...Приближается день Великой победы, и мне хочется, чтобы коллектив треста, все читатели «Трибуны строителя» узнали, как беззаветно трудятся участники Великой Отечественной войны К. П. Дубинин и П. В. Шуметов. Люди с героическим прошлым не любят громких фраз, а ежедневно показывают образцы коммунистического отношения к труду, проявляя исключительную скромность в быту.

Недели две назад я опубликовал в многотиражке заметку о нерадивых отделочницах, завоевавших первое место в фестивале художественной самодеятельности «Весенние ритмы», а вчера встретился с ними на объекте и еще раз порадовался, как замечательно наши заневажалы работают на отделке здания КПШиА Нижневартовской НПС.

Печатное слово — рассказывает ли оно о передовике производства или направлено против недостатков — помогает коллективу идти вперед. А я, его автор, подготавливая очередную корреспонденцию в газету, более критически отношусь к себе, к оценке происходящих событий. И если мне это удается хоть в малой степени, то это и есть мой ответ на вопрос журналистов многотиражки, попросивших написать, почему я пишу в газету.

А. ТРЕТЬЯКОВ,
начальник СУ-30.

Мала страница, да велико влияние

Мне было четырнадцать лет, когда в районной газете была опубликована моя первая заметка. В ней я рассказывала о пионерской вожатой нашей школы. Первая публикация ободрила меня, и я стала писать в газету о ветеранах войны и красных следопытах, о пионерских сборах.

В студенческие годы публиковалась в университетской многотиражке. А работая секретарем райкома комсомола, часто выступала в областной газете.

Год назад наша семья переехала в Нижневартовск. Чуть ли не с первых дней жизни на новом месте я стала печататься в городской газете «Ленинское знамя» и в трестовской многотиражке.

Мои заметки и корреспонденции об активистах, о жизни комсомольских организаций подразделений треста помогают дальнейшей активизации внутрисоюзной работы.

Прошли, например, осенью отчеты и выборы в первичных организациях. А вскоре в УПТК и в ЖКК заметно оживилась работа, и мне захотелось рассказать в газете о новых комсомольских вожаках этих подразделений.

Корреспонденции «Климат не подходит» и «Нужен ли сердцу огонек?» обсуждались в партийных и комсомольских бюро. По моим критическим выступлениям в газете приняты конкретные меры.

А может ли для рабкора быть большая радость, чем меры, принятые по его письму в газету, чем удовлетворение после публикации положительного материала, понравившегося и моему герою и его товарищам?

А. МОСКОВНЧ,
зав. сектором учета комитета ВЛКСМ.

Почта нашей семьи

С большим нетерпением ждут каждый день в нашей семье прихода почтальона, который приносит в дом шесть газет и восемь журналов.

Мой муж Алексей Андреевич Астанин полгода назад избран секретарем партийного бюро УПТК. Большим подспорьем в его работе над собой, в подготовке к политзанятиям и собраниям являются «Экономическая газета», «Правда», журнал «Политическое самообразование», «Строительная газета». Читая эти издания, Алексей Андреевич получает ответы на многие интересующие его вопросы.

Как бы ни была я занята вечером, все равно найду время, чтобы просмотреть свежие газеты — и местные и центральные, чтобы прочитать полезную статью в журнале «Здоровье» или в «Работнице».

Для детей мы выписываем «Пионерскую правду», журналы «Мурзилка», «Пионер», «Веселые картинки».

Л. АСТАНИНА.

В помощь пропагандисту и слушателю

Дело Ленина живет и побеждает

ПОДХОДИТ к концу учебный год в системе марксистско-ленинского просвещения и экономического образования трудящихся. Этот учебный год проходит в условиях активной деятельности партийных, хозяйственных, профсоюзных, комсомольских организаций по выполнению постановления ЦК КПСС «О дальнейшем улучшении идеологической, политико-воспитательной работы», рекомендаций Всесоюзного совещания идеологических работников. Обсуждение важных и программных документов заметно усилило влияние на политическое и экономическое образование коммунистов, комсомольцев и беспартийных работников треста Мегионгазстрой.

В оставшееся до конца учебного года время на итоговых занятиях следует запретить положительным опыт по усилению эффективности политического просвещения и экономического образования.

Успешное завершение учебного года во многом зависит от подготовленности пропагандистов и слушателей. Важно своевременно довести до руководителей школ и семинаров, всех слушателей цели и задачи, содержание и порядок проведения итоговых занятий.

Своеобразие завершения текущего учебного года состоит в том, что в мае следует провести во всех школах, кружках и семинарах заключительное занятие по теме «Дело Ленина живет и побеждает». При подготовке к нему следует активно использовать статьи, опубликованные в «Экономической газете» №№ 14—16, в журналах «Политическое самообразование» № 1, «Агитатор» № 6, материалы открытых партийных собраний, прошедших в подразделениях и обсудивших доклады «Жить и работать по-ленински, по-коммунистически», а также документы торжественного заседания, состоявшегося 21 апреля в Москве и посвященного 110-й годовщине со дня рождения В. И. Ленина.

Совету по экономическому образованию трудящихся необходимо вооружить всех пропагандистов аналитическими данными о том, как коллективами бригад, участков, управлений выполнены социалистические обязательства, принятые в честь 110-й годовщины В. И. Ленина.

Слушатели при подготовке к собеседованиям и конференциям, к защите рефератов должны широко использовать материалы ноябрьского (1979 г.) Пленума ЦК КПСС, другие постановления партии и правительства по хозяйственным вопросам.

ПЛАН ЗАКЛЮЧИТЕЛЬНОГО ЗАНЯТИЯ

Тема доклада: «Дело Ленина живет и побеждает».

Темы выступлений: «В. И. Ленин — основатель партии коммунистов»; «В. И. Ленин и Сибирь»; «Торжество ленинской национальной политики»; «Решения ноябрьского (1979 г.) Пленума ЦК КПСС — боевая программа партии и народа»; «Развитой социализм — закономерная ступень социально-экономической зрелости нового строя»; «Ленинским курсом к коммунизму».

КАБИНЕТ ПОЛИТИЧЕСКОГО ПРОСВЕЩЕНИЯ ПАРТИЙНОГО КОМИТЕТА МЕГИОНГАЗСТРОЯ.

ПОГАСИ ФАКЕЛ

№ 15

Летопись строительства Белозерного ГПЗ

Всемерно повышать производительность и качество труда на каждом рабочем месте!

ТОЛЬКО ФАКТЫ

В напряженном темпе трудилась на подливке фундаментов аппаратного двора и первой компрессорной станции бригада Вячеслава Танкеева из КМСУ-25. В конце апреля передовой коллектив выполнил весь комплекс работ на этих объектах.

Участок Михаила Попова (КМСУ-25) закончил устройство пожарного водоема объемом 200 кубометров. Уложено около 120 кубометров бетона. Качество выполненных работ — хорошее.

Звено Даниса Хайрутдинова закончило устройство заземлений на второй и третьей компрессорных станциях Белозерного ГПЗ. Им же смонтированы молниеприемники на КС-1.



Ветераном самотлорских строек называют в СУ-15 механизатора А. Лигейкиса. По путевке комсомола воин-пограничник приехал в Нижневартовск. Восемь лет работы на северных широтах закалили парня, помогли ему освоить до тонкостей свою профессию. Здесь, вдалеке от Литвы, обрел он новых друзей, сам стал для многих верным товарищем.

На снимке: А. Лигейкис.

Фото Н. РОМАНОВА.

Поставлена под нагрузку ГПП

Неделю назад бригада Алексея Громового из Сибэлектромонтажа начала прогрев одного из двух трансформаторов на главной понизительной подстанции. В основном в бригаде мастера высокого класса: Виктор Кожуров, Александр Геращенко, Сергей Голубкин. До их профессиональных качеств поднимается и молодежь. С полуслова, со взгляда понимают они бригадира. Вместе с ними и электрослесарь завода Анатолий Баландин. Ему работать на этом оборудовании.

Главная понизительная подстанция поставлена под нагрузку. Под напряжением и все трансформаторы, пульты управления, контроля, сигнализации закрытого распредустройства первого потока. Устанавливали и регулируют их работу наладчики Сибэлектромонтажа и объединения Сибнефтегазпереработка.

Г. МИХАЙЛЮК,
начальник участка БГПЗ.

Не пошел бы труд насмарку

Полным ходом идут отделочные работы на административно-производственном корпусе. Бригады Н. Волочнюка, В. Черевко, А. Вдовиной, звено Г. Зоиной из СУ-30 обязались в мае сдать АПК заводу.

В понедельник бригада А. Сухомлина закончила устройство кровли корпуса. Несмотря на перебои с доставкой раствора и пиломатериалов, график производства выдерживается.

Неоправданно сдерживают темпы отделочных работ руководители СУ-21 и СУ-55, у которых правилом стало передача объектов под отделку с нарушениями сроков. Сейчас, например, не ведется монтаж перегородок душевых в АПК, и бригады СУ-30 на свой страх и риск ведут здесь работы. А начнутся переделки — и все их старания насмарку.

Н. ВОЛОШЕНЮК.

НАПРЯЖЕНИЕ НАРАСТАЕТ

БУДТО океанский лайнер, смутно и величественно выплыл в космах тумана завод. Кажется, что хмурое небо припало к земле, заставило отступить день. Но днем правили люди.

Еще подходили вахтовые автобусы, а стройка уже встречала грохотом мощных дизелей, мерцаньем электросварки, скрадываемой полумглой. Будто наощупь, впритирку разъезжались на внутризаводских проездах машины. Наступало нормальное рабочее утро.

В пылу разговоров не заметил, как кто-то доверительно пояснил: стройка, мол, приближается к финишу: работ, правда, много, да больше по мелочам. Быть может, и действительно конечный итог общих усилий не так далек, но именно этот последний отрезок дистанции потребует максимального напряжения сил, умения, психологического настроя, четкого взаимопонимания и выручки, собранности и беспрекословного выполнения жесткого графика.

Весна внесла свои коррективы в планы строителей. Они были готовы к слякоти, половодью, но, конечно, от этого легче в работе не стало. И сейчас любое промедление может обернуться невосполнимой затратой сил и времени.

Главный инженер КМСУ-21 В. А. Афанасьев, проходя по площадке, то и дело пояснял:

— Сейчас для нас пик работ на теплопроводах первого участка. Стараемся не выйти из графика, но куйбышевские монтажники затянули прокладку внешних трубопроводов второго участка. А тресту Уралтеплоизоляция работу на трубопроводах к факельному хозяйству можно было начинать раньше, но дождались распутицы. И сроки, сроки поджимают.

Хорошая традиция сложилась у строителей газоперерабатывающих заводов: не отступать от намеченного. Здесь говорят так: «Кто не умеет работать — найдет причину, кто умеет — выход из положения».

Пожалуй, такой выход — и не только самим, но сообща с другими — надо искать механизаторам и бригадам 45-го управления. На последнем заседании штаба стройки первоочередной задачей перед начальником СУ-45 Х. И. Кушховым была поставлена следующая: **проложить инженерные сети к объектам первого потока, чтобы в ближайшее время все их обеспечить водой.** Много работ по подземным коммуникациям, и поэтому исполнители их в фокусе и внимания, и критики.

Бригады девяти управлений Куйбышевского треста Нефтехиммонтаж трудится на заводе. Сейчас, по словам заместителя руководителя работ на Белозерном ГПЗ А. Д. Маслюка, для них самая горячая точка — эстакады и тепломатериалопроводы 2-го участка. Здесь сосредоточены лучшие силы монтажников Куйбышева, Ульяновска, Чапаевска, Тольятти..

Бригадир А. Я. Полещук из КМУ-1 не спешил с оценкой труда товарищей:

— Честно скажу, что видел разные стройки, но по накалу работ Белозерный ГПЗ — одна из немногих. Сумели за месяц устранить недоделки на холодильных установках первой линии, на факельном газопроводе, ведем монтаж тепломатериалопроводов второго участка.

Все на заводе высоко оценивают труд куйбышевцев. Оборудование первого потока вовремя сдано ими в пусконаладку, идет проверка систем воздухом, доиспытание их водой. Все это сделано в ударном темпе. Напряженный темп монтажники не хотят снижать, не позволяют расхолаживаться.

На самой отдаленной площадке завода трудилась бригада В. Г. Дорошенко. Она заканчивала свои работы на очистных сооружениях ГПЗ. Беспокоило здесь другое — когда пойдет грунт. На завод необходимо перебросить еще три тысячи тонн песка, а в последний месяц СУ-56 и 10-я автобаза практически прекратили его доставку. И вообще, одно из узких мест на стройке — нехватка автотранспорта.

... Большим кораблем в тумане вырастает стройка. Нет ни одного лишнего, скучающего или безразличного в ее команде. Не у всех одинаково спорится дело, но с каждым днем зримее становятся очертания уже работающего Завода.

В. ВОРОБЬЕВ.

Так прошла красная суббота

В фонд пятилетки

Коллектив треста Мегионгазстрой, как и все советские люди, 19 апреля — в день красной субботы трудился на своих рабочих местах — на строительных площадках Белозерного ГПЗ, Локосовского ГПЗ, Ильичевской НПС, принимал участие в благоустройстве города, в очистке улиц и дворов от залежалого зимнего мусора.

На строймонтаже 19 апреля освоено 103,2 тыс. рублей капиталовложений, собрано и сдано 48 тонн металлолома. Работники завода строительных материалов выпустили промышленной продукции на 10 тыс. рублей.

В фонд десятой пятилетки перечислено 17,1 тыс. рублей.

С энтузиазмом и энергией, с хорошим настроением трудилось на Всесоюзном коммунистическом субботнике 3630 рабочих, инженерно-технических работников и служащих треста и привлеченных организаций.

Э. ХВОРОСТОВ,
начальник штаба по руководству субботником.

„Мастер золотые руки“

Добрая традиция существует в коллективе СУ-13 — проводить в дни коммунистических субботников конкурсы профессионального мастерства. 19 апреля на строящемся 20-ом доме делом доказывали свое умение, сноровку, высокие профессиональные качества лучшие каменщики управления. В основном соперничали представители бригад М. Пятакова и Б. Заплаткина.

Все было подготовлено для ритмичной, высокопроизводительной работы участников конкурса. Большую помощь им оказали крановщицы УМ-5 В. Стельмашенко и Т. Макарова, водитель автобазы № 9 В. Малют.

При подведении итогов конкурса особое внимание уделялось качеству кирпичной кладки. Безупречным было оно у А. Турбина и Г. Крюкова. К тому же, и норму выработки они перекрыли в полтора раза. Первые места и звание «Мастер золотые руки» присуждено им.

Но не только на этом объекте красная суббота была по-настоящему боевой. Весь коллектив — 235 человек — потрудились на славу. В день коммунистического субботника произведено строительно-монтажных работ в объеме 17 тыс. рублей и в фонд пятилетки перечислено 1,7 тыс. рублей.

В. БОЧКАРЕВА,
председатель постройкома СУ-13.

Новости

На новом объекте

Бригада В. Г. Дорошенко из КМСУ-21 вышла на новый объект — компрессорную станцию высокого давления по закачке углеводородов. Звено Юрия Лихачева в районе КСП-11 уже расчистило от леса строительную площадку. Начинается инженерная подготовка объекта.

Отлично потрудились молодые строители М. Хакулов, В. Колосов, М. Гурбанов, Н. Каравайный, подготовившие фронт работ для механизаторов.

Всегда в поиске

Состоялось собрание членов постоянно действующего производственного совещания треста. С докладом «О путях повышения производительности труда» выступил главный инженер треста Е. П. Антропов.

Ведущие инженеры подразделений В. П. Вакуленко, В. П. Пармонов, А. Н. Третьяков, Л. А. Любимов, начальник ОТиЗ треста Л. Н. Уздяева рассказали о работе по повышению эффективности производства.

На совещании принято постановление, направленное на дальнейшее совершенствование форм организации и оценки труда.

В работе ПДПС принял участие Герой Социалистического Труда, второй секретарь Тюменского облсовпрофа В. В. Бахилов.

Отличник „Миннефтегазстроя“

Коллегия Министерства строительства предприятий нефтяной и газовой промышленности СССР и президиум ЦК отраслевого профсоюза за многолетний безупречный и самоотверженный труд наградили нагрудным значком «Отличник Миннефтегазстроя» **В. В. Боброва** — электрика КМСУ-25, **Л. А. Ролычину** — бригадира СУ-30, **Л. А. Бухмана** — бригадира КМСУ-24, **А. Ю. Сакоенко** — начальника КМСУ-24, **И. И. Мазура** — управляющего трестом Мегионгазстрой.

ПЛАН—ЗАКОН. КАК ОН ВЫПОЛНЯЕТСЯ?

Работа подразделений треста Мегионгазстрой за неделю (21 — 26 апреля) характеризуется такими цифрами:

Подразделение	Генподряд (в тыс. руб.)			Собствен. силами (в тыс. руб.)		
	план	факт.	проц.	план	факт.	проц.
СУ-13	139	139	100.0	65	61	98.1
КМСУ-21	138	139	100.7	81	81	100.0
КМСУ-25	138	139	100.7	71	21	32.1
СУ-30	—	—	—	66	66	100.0
СУ-45	—	—	—	68	72	105.8
СУ-51	111	111	100.0	58	58	100.0
СУ-55	130	100	66.6	36	36	100.0
ХРСУ	16	18	100.0	18	18	100.0
Итого по тресту:	692	644	93.0	464	417	89.8

Плановый отдел

Стихи наших читателей

В морозы мы немного строже.
Быть может, жизнь чуть-чуть пресна,
Но вот вчера иду — и что же?
Смотрю, навстречу мне — Она.
Идет прохожею случайной
В тисках предталой белизны.
А взгляд ее необычайной,
Необъяснимой светлизны.
Лицо пригрелось в теплых красках
В веселой россыпи веснушек.
Такие раньше жили в сказках
Под сенью ив, в тепле избушек.
Улыбкой стать готовы губы
Родным, друзьям и просто встречным.
Такие всем, должно быть, любы,
С такой тепло под солнцем вечным.
Она сама ему под стать,
С такою цель всегда светла...
Догнать, окликнуть: «Как вас звать?»
И чей-то вскрик: «Смотри: весна!»

Галина НОСОВА,
рабочая орса-3.

Ручеек

Пробудился ручеек.
Побежал он лесом.
И, ударясь о пенек,
Рассмеялся с плеском.
Знает он: весна пришла,
Солнце засияло,
И от солнечных лучей
Сразу жарче стало.
Захватив с собой ручей
Солнечного света,
И помчался вдруг скорей
Он навстречу лету.

Свадьба

Березки, подружки,
Вы так нарядились...
Что, праздник у вас?
Если праздник — какой?
Молчите...
А может быть, свадьба
У этой березки совсем молодой?
Киваете мне...
Значит, я угадала.
Ветвями взмахнули?
Конечно, приду!
Хотите, и буду у вас запевала,
Хотите, я вам хоровод поведу.
И вот я одна
Средь веселых березок,
Хожу, обнимаю их.
Тихо пою...
Не знают березки, что свадьба сегодня,
Что я провожаю подружку свою.

Надежда САБЛИНА,
штукатур-маляр СУ-30.

Конкурс рыбаков

Воскресный день — солнечный, безветренный — сопутствовал активному отдыху — работники всех подразделений треста Мегионгазстрой собрались на живописном озере.

Кто же самый лучший, самый удачливый рыбак? Им оказался главный инженер КМСУ-24 В. А. Афанасьев. В командном зачете первое место заняло КМСУ-21.

Было разыграно несколько призов: за самую большую рыбу, за самую маленькую. Отметили призом самого юного и самого опытного рыболова-любителя и... рыбака, не поймавшего ни одной рыбы.

А. ВЕРЖБИЦКИЙ.

Мы — интернационалисты

Хлеба горбушку и ту пополам

Только через три месяца решился Отари написать правду: уехал, мол, не в командировку, а по комсомольской путевке. Ответа ждал с нетерпением и готов был к резким словам: не в традиции семьи Газзаловых покидать отчий дом.

Старый Ираклий, отец, писал: «Конечно, в Тбилиси без тебя не стало меньше народа. Но в родных стенах чувствуется пустота. Если не заладится новая жизнь, не упрямься — приезжай».

И он приехал... в отпуск. Радовались встрече родители, братья Нико и Томаза, любимая сестра Цицина. Но вскоре так же восторженно и тепло приветствовали его возвращение на Север Бронис и Стасис, его новые товарищи.

Горячий характер южанина и спокойно-ироничный нрав литовцев как нельзя крепко спаяли дружбу трех парней: Газзалова, Купстиса и Варнаускаса. В 13-м общежитии их комнате по-хорошему завидовали. Нет, не только их дружбе, что не редкость среди молодежи. А вот семейному, братскому духу, сердечности и простоте, что царила здесь. Вечера редко обходились без гостей. Приходили и с радостью, и с огорчением, и просто потому, что манило на эти вот встречи.

Сейчас друзья Отари на другой стройке.

— Скучаешь?

— Да как сказать. Вроде бы, все есть, и в то же время чего-то не хватает...

Вот так сдружил грека и прибалтов Самотлор. Точно так же, как навечно сблизили, родили людей разных национальностей Перекоп и Магнитка, Сталинград и Целина.

В 13-м общежитии живут одной семьей, общими заботами, стремлениями представители 22 национальностей — русские и украинцы, азербайджанцы и башкиры, евреи и татары, литовцы и чуваши...

Петр Комара рассказывает:

— С Володей Пэнтэжкулом летели из Черновиц. В Тюмени пересадка. Когда узнали, что в Нижневартовске будем поздно вечером, расстроились. Город незнакомый — ни крыши над головой, ни родных. И тут подошел к нам мужчина. Разговорились. Он подбодрил: «Ничего, парни, все уладим». Как прилетели, привел в общежитие, обогрелись. Короче, и приветил, и помог на работу устроиться. Знал я давно о радушии сибиряков, сам после армии работал на БАМе, но все же новая встреча еще больше укрепила эту веру. Так и живем втроем, в одной комнате: мы с Володей и Михаил Кольмук, водитель девятой автобазы, с которым познакомились в Тюменском аэропорту. На его месте и и другие поступили бы так же.

ПРОСТОРНО и гулко в актовом зале общежития. Возле сцены сходятся, оживленно жестикулируя, три человека. Видно, что в чем-то они согласны друг с другом, о чем-то никак не могут договориться. Знакомимся. Валентина Николаевна Иваненко, воспитатель, и члены совета общежития Рашид Гильдеев и Николай Тупик. Они готовятся к проведению вечера, посвященного 110-й годовщине со дня рождения В. И. Ленина.

Программа вечера уже составлена, и они обсуждают, как праздничнее оформить сцену, зал. Задумок много, и отбирают самые подходящие... Интересуюсь, часто ли проводится такие мероприятия.

— Конечно. И не только по знаменательным датам. Вообще, собраться вместе, что-то обсудить, узнать об интересном, новом — это у нас в общежитии любят, — отвечает Николай. — В марте, например, выступали на смотре самодеятельности. Слышали бы, как принимали «Песню о Щорсе» в исполнении Рустама Мамедова. Он — лезгин. Или украинские народные напевы Ольги Степановны Курбатовой.

Поинтересовался, что исполнял сам Николай. Оказалось, песню о России, о дружбе.

Незаметно к нашему разговору подключается Рашид.

— Так и не скучаешь по Азербайджану, нисколько туда не манит? — подтрунивает он над Николаем.

— Как и тебя к Пензе.

— Не только. Мне и Дальний Восток не дальний. Служил я там в погранвойсках. Крепче солдатской дружбы ничего нет. Мы были на самом переднем крае, охраняли границу. Вот тогда по-настоящему понял я цену дружбе. А сейчас, когда наши парни защищают интересы афганцев, я с ними заодно. Потому что воспитаны мы так: и счастье, и беду, и горбушку хлеба — все пополам с другом и товарищем, какой бы национальности он не был.

В. ИВАНОВ.

Пришел Ильич к молодежи

Напряженные, внимательные лица юношей и девушек. Молодые строители слушают рассказы о Ленине, смотрят уникальные документальные кадры о вожде мирового пролетариата. Необычным был этот вечер, посвященный 110-й годовщине со дня рождения Владимира Ильича Ленина.

Ленин пришел к молодежи через восприятия и чувства соратников Ильича и советских писателей. А ведь ничто так не волнует сердце молодого человека, как образное художественное слово, произнесенное эмоционально, прочувствованно.

Затаив дыхание слушали молодые строители в притихшем зале 13-го общежития стихи и рассказы об Ильиче в исполнении артиста театра эстрадных миниатюр Дома культуры «Юбилейный» Н. Крутикова, воспитателей В. Иваненко и М. Слуцкер.

И в заключение вечера прозвучало напутствие молодежи: «Старайтесь, ребята, быть такими, как Он, стремитесь быть похожими на Него».

С. КОЛОМИЕЦ.

С именем Ленина к счастью идем

Торжественная пионерская линейка. Звонко звучит рапорт председателя совета дружины школы № 9. Пионерский сбор «С именем Ленина к счастью идем», посвященный 110-й годовщине со дня рождения Владимира Ильича, начался.

На сцене Дома культуры «Юбилейный» — октябрята девятой школы. «Я, юный пионер Советского Союза, торжественно обещаю...» — взволнованно произносят они слова пионерской клятвы. В этот незабываемый и праздничный день старшеклассники повязали октябрятам красные галстуки.

Юные артисты девятой школы и детского сектора Дома культуры «Юбилейный» показали участникам пионерского сбора концерт. Много стихов и песен о Ленине прослушали зрители. Порадовали их своим выступлением и танцоры.

Особенно большим успехом пользовались танцы «Оленята», «Бульба», татарский и солист танцевального коллектива Игорь Задорожник.

Е. БЫЧКОВА,
зав. сектором Дома культуры «Юбилейный».

Снова в полет



Общая протяженность внутрисоюзных и международных воздушных трасс сегодняшнего Аэрофлота превышает 900 тысяч километров. Регулярным воздушным сообщением связано свыше 3600 городов и населенных пунктов страны.

На всех континентах знают самолеты с эмблемой Аэрофлота — крупнейшей в мире авиакомпании. Они регулярно летают в 107 городов 81 государства.

На снимке: снова в полет.

Фотохроника ТАСС.

Скоро запоют пионерские горны

Приближается веселая для школьников пора — летние каникулы. Что может быть лучше пионерских костров, задорных песен, которые поешь вместе с друзьями, и интересных экскурсий в неизвестные раньше места!

Черноморский лагерь «Березка» примет этим летом 340 детей работников Мегионгазстроя. Здесь они окрепнут за лето, наберутся сил перед новым учебным годом.

Тридцать школьников поедут в пионерский лагерь «Гайдар», который находится в окрестностях Тюмени.

В эти дни в объединенном постройкоме составляются списки детей, направляемых в пионерские лагеря, заканчивается комплектование штатов черноморского лагеря «Березка».

Л. ТОРОПОВА,
зам. председателя объединенного постройкома.

Подружка выходит замуж

В жизни моих друзей Тани Елисеевой и Сережи Бондарева произошло замечательное событие: они стали мужем и женой.

Сережа — водитель девятой автобазы. А Таню я знаю давно: мы вместе работаем в детском садике № 16, живем в одном общежитии. Очень любят ее малыши: красивая, добрая, заботливая. Многие поделки в садике сделаны Таниными умелыми руками.

Таня была особенно хороша в свадебном наряде. Сколько было приятных волнений, пока мы наряжали невесту, готовили праздничный стол. А какие веселые «испытания» мы устроили жениху! Но он все мужественно выдержал, и вот они вместе — счастливые и взволнованные. Все мы — друзья, близкие, родные — очень рады за них. Пусть будут они счастливы!

Совет да любовь вам, Таня и Сережа!

Л. ЕЛФИМОВА,
воспитатель детсада № 16.

Новости

Неделя солидарности

С 21 по 27 апреля во всех подразделениях треста прошла Неделя солидарности с народом Афганистана. В управлениях и общежитиях политинформаторы и пропагандисты А. М. Баязитова, Н. В. Шапошникова, Н. В. Киселева и другие рассказали о давней дружбе народов Советского Союза и Афганистана, о преобразованиях, происшедших в этой стране в последние годы.

Поддерживая справедливое дело афганцев, работники Мегионгазстроя добровольно передали в фонд Мира 1921 рубль.

Л. ЧАПКОВСКАЯ.

И в бальных танцах первые

Традиционный межобластной конкурс бального танца состоялся в Кировограде. На него были приглашены сорок танцевальных пар из разных городов Советского Союза.

Две пары из ансамбля бального танца Дома культуры «Юбилейный» вошли в призовую шестерку участников танцевального конкурса. Татьяна Гавшина и Виктор Чуйков заняли третье место, а Нелли Мухамедзянова и Александр Девин — шестое.

Очень понравились зрителям танцы самбо и румба, танго и венский вальс, исполненные нижневартовцами.

Танцоры награждены дипломами I и III степени и ценными подарками.

Ю. КУЗНЕЦОВ.

Новоселье в Ильичевке

Заселен первый жилой дом в поселке строителей Ильичевской нефтеперекачивающей станции. Хороший подарок Первомаю подготовили бригады плотников СУ-30, которыми руководят Г. Г. Кельбах и А. И. Евтюхов.

В канун Первомая заканчивалось строительство бани, столовой-магазина, 12-квартирного дома. Разворачиваются работы на сооружении еще трех жилых зданий.

В. ВАСИЛЬЕВ.

У любителей каратэ

В спортзале Дома культуры «Юбилейный» впервые в нашем городе прошло личное первенство по каратэ. В соревновании приняли участие любители этого вида спорта, тренируют которых В. П. Пилипенко и В. Г. Кежаев. Разыграны призы за лучшую технику борьбы, за эффективную победу, за самый красивый поединок.

Победу одержали Н. Н. Дмитриев, Ю. В. Рузинский, Б. О. Гельман.

Е. ПАВЛОВА.

Редактор
З. И. КРИВОЛАПОВА.

Наш адрес:
г. Нижневартовск, ул. Мусы Джалиля, 10 (здание СУ-24).
Телефоны: 2-30-31, 33-5-12 и 33-5-13.
Нижневартовская городская типография Тюменского управиздата.
Зак. 1587.

ПРОЛЕТАРИИ ВСЕХ СТРАН, СОЕДИНЯЙТЕСЬ!

ТРИБУНА СТРОИТЕЛЯ

Орган парткома, администрации, объединенного постройкома и комитета ВЛКСМ треста Мегионгазстрой

Газета издается с 3 февраля 1979 г.

1980 г.
МАЙ
8
четверг
№ 19 (67)

Цена 2 коп.

9 МАЯ — ДЕНЬ ВСЕНАРОДНОЙ СЛАВЫ

35 лет

Великий подвиг

Тридцать пять лет отделяют вас от того дня, когда была повержена фашистская Германия. Немалый срок. Поднялись из руин и стали еще краше разоренные вражеским нашествием города и села. В боевом строю сегодня стоят сыновья и внуки солдат Победы.

Но за далью прожитых лет никогда не забудутся грозные события войны, ратный и трудовой подвиг советского народа. Слава этого подвига не подвластна времени, она никогда не померкнет. Массовый героизм, стойкость и мужество, неукротимая воля к победе, проявленные на полях Великой Отечественной войны, будут вечно служить вдохновляющим примером для грядущих поколений.

Вспомним события предвоенной поры: питая лютую ненависть к СССР, первой стране победившего социализма, реакционные круги западных стран, и в первую очередь монополисты США и Англии, вскормили и вскормили немецкий фашизм. Они считали фашистские орды костяком антисоветского похода. Но история жестоко покарала вдохновителей звериной политики. Гитлеризм набросился сперва на своих ближайших соседей. Под железной пятой фашистской Германии оказались одиннадцать государств.

О многом напоминают уроки Великой Отечественной войны. Это было не только гигантское по масштабам вооруженное столкновение двух государств. 1418 дней продолжалась ожесточенная битва двух противоположных миров, двух противоположных общественно-социальных систем. И восторжествовал наш, социалистический строй, наша советская система. Советский солдат шел к победе, как вестник свободы, братства и дружбы народов.

Сегодня, в канун великого праздника, мысли вновь обращаются к истокам нашей Победы. Мы победили потому, что отстаивали высокие идеалы, свою свободу, великое дело Ленина. Сознание правоты закаляло нашу волю и удесятеряло наши силы. Все мы — и те, кто был на фронте, и те, кто оказался на оккупированной территории, и те, кто трудился в тылу, — тесно сплотившись вокруг Коммунистической партии, железной стеной встали против злейшего врага. За годы Отечественной войны, когда смертельная опасность угрожала стране, в члены ВКП(б) было принято более 3,5 миллиона человек, а в кандидаты — 5,5 миллиона. Не было высшей чести для советских воинов, чем идти в бой коммунистом.

Мы шли к Победе, к миру тяжелым путем мужества, ненависти и потерь. Трудно найти такую семью, жизнь которой не опалил бы огонь войны. И сегодня, в канун 35-й годовщины ее победоносного окончания, мы вновь и вновь чтим память героев, отдавших жизнь за Родину, за светлое будущее человечества. Они вечно будут жить в памяти народной.

С гордостью за свое Отечество отмечаем мы нынешний День Победы. Славные традиции, родившиеся на полях битв Великой Отечественной войны, продолжают развиваться в дни мирного труда. Подвиг, совершенный в боях за Родину, продолжается на строительных лесах и целинных землях, у мартеновских печей и в космосе. В подвиге созидания, который ежедневно творит советский народ, есть вклад славного коллектива треста Мегионгазстрой.

Тридцать пятый День Победы мы встречаем в обстановке политического и трудового подъема, вызванного подготовкой и празднованием 110-летия со дня рождения В. И. Ленина. С какой целеустремленностью рабочий класс, колхозное крестьянство и народная интеллигенция под руководством партии коммунистов направляют свой труд и энергию, знания и силы на досрочное выполнение пятилетки! Чтобы еще краше стала наша жизнь. Чтобы еще могущественнее стало наше Отечество.

Во всем этом — действенная, патриотическая любовь нашего народа к Родине, претворению в жизнь ленинского завета об ответственности каждого из нас за Отечество. Верные наказу Ильича, мы уверены в грядущем, убеждены в конечной победе коммунистических идеалов.



ОТЦУ МОЕМУ. П. В. НОСОВУ

Представляю дом без рук отца,
Хоть он не может жить без дела.
Но никогда его лица
Я не представлю у прицела.
Хоть не по возрасту он молод,
Могу представить пожилым.
Но как представить в сердце холод,
Когда стрелял он по живым?
Какая боль в нем жалость сверглa,
Какая злость толкала в спину,
Когда он шел до Кенигсберга
И был на подступах к Берлину!
По уважительной причине
Остался он тогда живой.
Пришел с войны в высоком чине —
Освободитель рядовой.
Война могла его оставить
Двадцатилетним навсегда.
И я хочу себе представить..
Но не представлю никогда.

Галина НОСОВА,
рабочая эрси-3.

О чем задумался ветеран? О товарищах ли по комсомольскому подполью или о тех, кто сложил свою голову на подступах к Берлину? А может, он задумался о том, какую жизнь строят люди под мирным небом...

На снимке: ветеран войны и труда Константин Иванович НЕСТЕРЕНКО.

ПЯТИЛЕТКА ВЫПОЛНЕНА

Новой трудовой победы добился коллектив треста Мегионгазстрой. Пятилетняя программа по строительству собственными силами досрочно завершена.

В десятой пятилетке введены в строй действующих три газоперерабатывающих завода, Белозерный сдан в пусконаладочные работы. На нефтепромыслах района построено резервуаров общим объемом 380 тысяч кубометров, четыре овощехранилища. Возведено 47200 квадратных метров жилья при задании 28800.

До конца пятилетки коллектив треста наметил освоить собственными силами еще 15 миллионов рублей.

Работают, как воевали

...ничто плохов
не случится,
пока мы живы на земле,

Н. ГЛАЗОВ.

Четыре года наш народ вел битву не на жизнь, а насмерть с германским фашизмом, отстаивая свою честь, свободу и независимость. Советский воин, пройдя с боями от берегов Волги до Берлина, водрузил Знамя Победы над рейхстагом, бросил к стенам Кремля штандарты вермахта.

Только-только отгремели последние залпы, и Родина позвала нас на новые подвиги, на восстановление народного хозяйства. И солдат, засучив рукава, принялся пахать и строить, запускать гидроэлектростанции и шахты. Об атом наши дети знают от своих отцов и матерей, по кинофильмам и книгам, таким правдивым и мужественным, как «Возрождение» Л. П. Брежнева.

«В труде — как в бою». Этот лозунг послевоенных лет стал как бы общей чертой характера фронтовиков.

В нашем 45-м строительном управлении успешно работают ветераны войны и труда плотники К. А. Валитов, В. И. Лысов, электросварщик Д. М. Мальцев, слесарь Ю. А. Цветков. Свой богатый жизненный опыт, трудовые навыки, рабочие традиции они щедро передают молодежи.

Третий год в коллективе — Юрий Александрович Цветков. Сколько доброго и хорошего сделал он за это время людям. Часто за помощью и советом обращаются к нему водитель Александр Иванов, тракторист Алексей Новак. Активную воспитательную работу ведет он как член построечного комитета управления.

Тридцать пять лет назад отгремели праздничные салюты в честь военной Победы советских солдат, но их трудовые победы продолжаются и сейчас, в мирных буднях.

Ю. РАДАЕВ,
главный инженер СУ-45, участник Великой Отечественной войны.

* * *

Тридцать пять лет назад в тех же выгоревших гимнастерках, сняв лишь погоны да боевые награды, советские солдаты начали наступление на трудовом фронте. Времени на передышку не было: земля, временно захваченная фашистами, лежала в развалинах. Поэтому фронтовой девиз «Иди первым, помоги товарищу» стал для солдат Победы нормой их жизни.

Как порой в бою приходилось им вызывать огонь на себя, так и в мирном труде разожгли они огонь соревнования, напряженной работы.

Годы идут, и все меньше в наших коллективах остается фронтовиков. Но те, кто трудится рядом с нами, по-настоящему являют образец умения, мастерства, творческого отношения к делу.

Совсем молодым разведчиком прошел по дорогам войны Федор Алексеевич Власенко. И сейчас он на переднем крае: руководимые им механизаторы первым десантом высаживаются в необжитой тайге, сооружая заводы, нефтеперекачивающие станции, жилые дома.

Не только не отстает от молодых товарищей, но и задает темп в работе машинист трубоукладчика Виктор Иванович Пименов, первостроитель Ильичевской ПНС. Нелегко уже человеку в годах быть в длительных разъездах, вдали от семьи, но для В. И. Пименова дело — прежде всего.

А сколько теплых слов можно услышать о ветеране войны и труда Владимире Дмитриевиче Тринце. Когда два месяца назад Владимир Дмитриевич получил право уйти на заслуженный отдых, молодые ребята, с которыми он трудится, заволновались: «А как же мы без дяди Володи?». Но, получив удостоверение пенсионера, В. Д. Тринц не расстался со своими подшефными, обучает их тонкостям столярного мастерства.

Вот такие они, ветераны войны и труда. Можно сказать также много хорошего об Иване Ильиче Куликове и [illegible] Ефимовиче Ефремове, о Григории Федо[illegible]ргинце, Степане Михайловиче Фадееве, Михаиле Яковлевиче Цесельском. Это — наша рабочая гвардия, гордость трудового коллектива.

Н. ДЕМИНА,
председатель постройкома управления механизации № 3.

О САМЫХ ДОРОГИХ

Память о тех, кто отдал жизнь за свободу и независимость Родины, не меркнет и никогда не потускнеет. Она жжет. И ранам сердца никогда не зажить, не зарубцеваться. Века не смогут притупить гнева народного против тех, кто ввергнул человечество в пучину второй мировой войны.

Зачем беспокойное сознание возвращается к лихой године войны? Поделиться болью, чтобы облегчить душу? Или из чувства необходимости предупредить новые поколения: «Люди, будьте бдительны!»?

«Я помню», — все еще плачет мать солдата. «Помню», — как клятву произносит дочь солдата. «Помню», — говорит солдатская вдова, разыскивая могилу любимого...

Просьба матери

Мой младший сын старшина Николай Михнев в последнем письме писал: «Не успеете вы получить мое письмо, как услышите салют из Москвы — мы возьмем Берлин».

Так оно и было. Но писем от Николая я больше не дождалась — сын погиб 28 апреля 1945 года. Похоронен под Дрезденом. Как мне хочется увидеть места, где пролил Коля свою кровь, и землю, что укрыла его..

Но здоровье мое уже плохое. Его унесла война. И не только здоровье. Кроме сына Николая она забрала у меня еще и мужа — Николая Егоровича, который артиллеристом был. В семьдесят втором году ребята из Пушкаревской школы Смоленской области нашли место его гибели. В День Победы было здесь открытие обелиска. Меня на праздник приглашали. Приезжали боевые друзья Николая Егоровича, колхозники пришли, дети.

Хорошо тогда у меня на душе было, светло — помнят люди мужа моего, чтят его память. А как подумаю о Николае, так сердце зайдется: ни разу не побывала я за тридцать пять лет там, где сложил голову сын.

И сегодня я через газету обращаюсь к комсомольцам, молодым строителям, которые поедут нынче по туристическим путевкам в Германию. Будете в Дрездене, поклонитесь от моего имени могиле сына и товарищам его, погибшим за наше с вами счастье, за всех оставшихся в живых.

Буду за это бесконечно благодарна вам я, солдатская мать и вдова.

МИХНЕВА
Надежда Сергеевна.

Воспитываю гражданина

В сорок втором году в одном из неравных боев с фашистами погиб, защищая Родину, мой отец, а через два года от ран, полученных при бомбежке, скончалась мама. Мы с братом — Виктор всего на два года старше меня — сперва жили у чужих людей, а после войны нас разыскал дядя — брат отца.

Я и Виктор получили образование, стали инженерами. За это мы очень благодарны тем, кто к нашей судьбе прикоснулся. А таких людей было очень много. Начнешь вспоминать их — каждому хочется спасибо сказать.

Оглядываюсь я на свою жизнь, и на каждом ее отрезке кто-нибудь из фронтовиков стоял. Сперва это был директор техникума Иван Абрамович Белинченко, потом мастер на Запорожском металлургическом заводе, где начиналась моя трудовая биография, парторг нашего цеха...

И кажется, что все эти годы, хоть отец и мама погибли, но где-то они рядом, следят за тем, как иду я по жизни.

Что сказать о себе? В двадцать лет я стала членом Коммунистической партии. Всегда занималась общественной работой. В год 30-летия Великой Победы мне, как дочери погибших на фронте родителей, выделили хорошую благоустроенную квартиру. Воспитываю сына-школьника, стараюсь, чтоб мой Женик вырос Гражданином, чтобы был достоин памяти деда и погибшей бабушки, гордился подвигом старшего поколения советских людей, выстоявших в тяжких испытаниях.

Самая бессмертная, самая важная память о наших родителях — продолжение их дела. И мы, их дети, должны так жить и так работать, чтобы Земля навсегда забыла войны.

С. ПАНОВА,
инженер, зам. секретаря партбюро СУ-54.



Волгоградский художник-монументалист Павел Шардаков к пятидесятилетию четырежды орденоносного Волгоградского тракторного завода выполнил мозаичное панно «Завод-солдат», рассказывающее о вкладе тракторостроителей в разгром фашистов под Сталинградом.

На снимке — «Завод-солдат» (смальтовая мозаика).

Фотохроника ТАСС.

В. И. Ленин:

Никогда не победят того народа, в котором рабочие и крестьяне в большинстве своем узнали, почувствовали и увидели, что они отстаивают свою, Советскую власть, власть трудящихся...

Боевые подруги мои

«Дорогая боевая подруга! Совет ветеранов женщин Башкирии, участниц Великой Отечественной войны, сердечно поздравляет тебя с 35-летием Победы советского народа над фашистской Германией.

Трудный боевой путь прошли мы, девушки-добровольцы, участницы первого Башкирского комсомольского эшелона в годы войны, тяжелые испытания легли на наши хрупкие девичьи плечи, но ничто не в силах было сломить комсомольский боевой дух, нашу веру в правое дело борьбы с фашизмом. Через все испытания мы пронесли верность комсомольскому долгу, советскому народу, Коммунистической партии Советского Союза».

Вот такое поздравление получила я в канун всенародного праздника. И вспомнилось прошлое.

Я служила в войсках воздушного наблюдения, оповещения и связи. Опытные командиры научили нас различать виды вражеских самолетов и поставили наблюдать за небом.

«Воздух!», — передаю я по телефону и сообщаю на аэродром точные координаты вражеского самолета.

Особенно помнятся ожесточенные бои в Сталинграде. Днем все небо было темным от наших и вражеских самолетов. Работали в землянках. Во время беспрерывных бомбежек не раз заваливало нас землей. Откопают нас бойцы, и снова мы, девушки, на связи. Под Сталинградом меня наградили первой медалью «За боевые заслуги».

Потом были бои за Ростов, Крым... В Прибалтике мы встретили весть о долгожданной Победе. Сколько радости, ликования!

Судьба разбросала нас по разным уголкам нашей Родины. Тридцать лет мы не знали ничего друг о друге. Но вот красные следопыты одной из школ города Уфы начали поиск участниц первого Башкирского комсомольского эшелона. 9 мая 1972 года нас пригласили в Уфу. Незабываемой была встреча боевых подруг. Объятия, слезы, радость... Поседели наши головы, но память о былых походах, верность боевой дружбе сохранялась.

И еще была встреча в Уфе в 1977 году в связи с 35-летием отправки эшелона на фронт. Теперь у нас постоянная переписка.

Г. МУРЫЖНИКОВА.

Две встречи с генералом

Москва салютовала участникам Ясско-Кишиневской операции. Тысячами сдавались в плен незадачливые вояки из южной группировки вермахта, а войска прорыва генерал-лейтенанта Плиева в составе трех корпусов — танкового, мотомеханизированного и конного — продолжали громить коммуникации противника уже на территории Румынии и Венгрии.

Горячие, пропахшие пожарищами, потом, кровью, нескончаемой вереницей мелькали дни. Гибель товарищей, трясущиеся от страха лица пленных, радостные улыбки мирных жителей — все это мелькало как в неспокойном, горячечном сне. И будто пробуждение — относительное затишье. И жадно вглядывался в заросшие дубняком вершины Карпат девятнадцатилетний Василий Кравченко.

Каким просторным и чистым было небо, ласковым солнце, дружелюбными жители городков, чьи размеры не больше хороших сибирских сел. Уместившись в бричке, вспоминал Василий Сибирь, могучий Енисей, тайгу, представлял свою мирную жизнь.

И вдруг...

— А ну-ка, воин, смирно!

Вмиг соскочив, вытянулся рядовой перед генералом Плиевым.

— Та-ак... А карабин твой — где?

Непроизвольно взгляд Василия переметнулся на бричку. Генерал нахмурился:

— Войне, конечно, скоро конец. Но оружие тебе, солдат, пригодится. Запомни. В боях был?

— Так точно. Участвовал во взятии Варшавы.

— Так чего ж ты? Размечтался?

— Есть маленько.

— Ладно. На первый раз делаю замечание. Искупай вину, воин.

— Искуплю, товарищ генерал.

— Лично проверю, — и поскакал Плиев верхом на коне вдоль колонны.

Хмуро покусывал ус капитан Филимонов, потрунивали незлобно товарищи: «Сплоховал, сибиряк». Лишь молодой Николай Осадчий, второй номер противотанкового расчета, пробовал успокоить.

Вечером подвернулось настоящее дело. Заняли румынский город, со всех сторон стиснутый горами, а выход из него сторожил вкопанный в землю немецкий танк. Огнем пулеметов и пушки прижимал наступавших солдат.

— Товарищ капитан, разрешите!

— Давай, Кравченко. Только не горячись, с умом действуй.

Как бывало прежде на охоте, когда скрадывал зверя, внимательно осмотрелся Василий. Та-ак. Вдоль огневой позиции танка тянулась железнодорожная насыпь. «А если вдоль нее», — решил солдат.

Вдвоем с Николаем отползли они подальше в тыл, чтобы не заметили их немцы, и перемахнули через дорогу. Длинноствольное, тяжелое противотанковое ружье тихо позвякивало на камнях, и тогда они напряженно замирали. Вот и железобетонный столб, который избрали как ориентир. Осторожно выглянул Василий. Удачная позиция. Пристроил ружье, прицелился, но... Лишь искру высекла пуля на мощной броне «Тигра».

— Ложись, — успел крикнуть Николай, и как бритвой срезало снарядом столб. Зацокали, завизжали по рельсам пули.

— Обнаружили, гады. Двигаем дальше.

Метров через сто под насыпью увидели полузатопленную водопропускную трубу. Перемазавшись в тине, переползли на другую сторону. Чахлый кустарник скрывал солдат.

«Если сейчас не подобью, назад за дорогу не успею», — промелькнуло в голове.

Вот на мушке едва различимая в сумерках линия между броней башни и корпуса. Секунду, другую выжидает Кравченко, и — огонь! Сразу увидел, как дернулся танк, закурился сизым дымком, и вдруг зачадил, задергался. Готово...

Через несколько дней капитан вручил рядовому Василию Кравченко орден Славы III степени.

И вновь — бои, наступление, временные неудачи под Балатоном и победы, победы. Рядом с орденом засветилась на гимнастерке солдата медаль «За взятие Будапешта», потом — «За победу над Германией в Великой Отечественной войне».

День победы встретил Василий Кравченко в боях за пригороды Праги. А 10, 11 и 12 мая, когда уже мир пришел на землю Европы, выбивал группы немцев в чешских горах эскадрон Филимонова. Цвели деревья, пели птицы, и так тяжело расставались с жизнью молодые парни — пожилых солдат в кавалерии было мало.

Наконец, стихли бои. Но лишь в 1950 году сменил армейское обмундирование на гражданский костюм Василий Селиверстович Кравченко. На шесть дней заглянул в родное село Абан, где его ждали мать и отец Селиверст Иванович, тоже фронтовик, вернувшийся с покалеченными руками в красноярскую тайгу, братья Владимир и Виктор. А затем — Камчатка, рыбный промысел. Появилась семья у солдата, и уехал с женой и детьми Василий Селиверстович Кравченко в Новокуйбышевск. Два года назад, вслед за сыном, перебрался Кравченко в Нижневартовск.

...Мы сидим с ним в конторе УПТК, где он занимается доставкой кислородных баллонов. Крепкий, кряжистый, моложавый, как истинный сибиряк, говорит негромко, вдумчиво. И вдруг в его глазах забрезжила лукавинка.

— А ведь Плиева я еще встретил. В 1917 году ехал на побывку, и на Казанском вокзале слышу: «Товарищ сержант!» Оглянулся — опять генерал. Вытянулся, отдал честь. Он улыбается. Подозвал к себе. «Помню, помню мечтателя. Ну как, искупил промах?» — Я уже не по-уставному кивнул головой и расстегнул шинель. А на груди награды. Пожал он мне руку, поблагодарил: «Живи так же геройски, воин».

Так и живу...

В. ВОРОБЬЕВ.

Уходят автобусы в рейс...

Каждое утро от нового здания автовокзала отправляются сотни комфортабельных автобусов с вахтами. Нефтяники, буровики, механизаторы начинают отсюда свой трудовой день.

Автостанция построена по типовому проекту, ее пропускная способность — 300 пассажиров в час. Акустическая аппаратура позволяет услышать информацию в любой точке здания и территории автостанции. Крытые кассы, постоянные стоянки для автобусов каждого маршрута создают максимум удобств пассажирам.

Пока автостанция обслуживает только ближние месторождения. С вводом в строй дорог с капитальным покрытием, которые строители должны закончить к концу года, откроется движение на Радужный, Покачевское, Ного-Еганское и Аганское месторождения.

Редактор
З. И. КРИВОЛАПОВА.

Наш адрес:
г. Нижневартовск,
ул. Мусы Джалиля, 10
(здание СУ-24).
Телефоны: 2-30-31,
33-5-12 и 33-5-13.
Нижневартовская городская типография Тюменского управления.
Зак. 1587.

ПРОЛЕТАРИИ ВСЕХ СТРАН, СОЕДИНЯЙТЕСЬ!

ТРИБУНА СТРОИТЕЛЯ

Газета издается с 3 февраля 1979 г.

1980 г.

МАЙ

17

суббота

№ 20 (68)

Орган парткома, администрации, объединенного постройкома и комитета ВЛКСМ треста Мегионгазстрой

Цена 1 коп.

Для многих советских людей комсомольские стройки стали школой мужества и гражданства. Для монтажника Алексея Гоппе такой школой стал Самотлор, на возведении газоперерабатывающих заводов которого трудится он в составе бригады Дорошенко (КМСУ-24).

На снимке: комсомолец Алексей ГОППЕ.

Молодой передовик производства



Теоретическая конференция

Учебный год в системе партийной учебы и сети экономического образования для работников аппарата треста завершился совместной теоретической конференцией, которая прошла на высоком методическом и организационном уровне.

В ее работе приняли участие секретарь Нижневартовского горкома партии Л. А. Золина и заведующая отделом пропаганды и агитации Ханты-Мансийского окружного комитета КПСС Э. Т. Глазунова.

С докладом «Дело Ленина живет и побеждает» выступил руководитель проблемно - теоретического семинара Э. В. Хворостов. С интересными, хорошо подготовленными рефератами выступили на конференции слушатели Н. А. Кинела. Тема ее реферата «В. И. Ленин — организатор и создатель партии коммунистов», В. В. Шатковский («Торжество ленинской национальной политики»), Я. А. Садовников («Ноябрьский (1979 г.) Пленум ЦК КПСС — программа деятельности партии и народа»).

На конференции звучали фонограмма речи В. И. Ленина «О Советской власти» и любимые произведения вождя.

Итоговая конференция еще раз показала хорошую теоретическую подготовку слушателей, их умение связывать теорию марксизма-ленинизма, решение партии с задачами сегодняшнего дня.

Н. СУГАК,
зам. секретаря партбюро аппарата треста; Е. ФАРБЕЙ,
зам. председателя методсовета парткома Мегионгазстроя.

Достойно завершили вахту

Когда на брюках были наведены парадные стрелки, а галстуки повязаны безукоризненными узлами, и дверь постучали:

— Парни, такое дело. На станцию пришли вагоны... Выручайте.

На календаре значился предпраздничный день 8 мая, ждали парней и гости подруги, но быстро сменили парадную одежду на рабочие куртки Сергей Редькин, водитель ЖКК, и Саша Иванов — тоже шофер, из СУ-15. Вместе с ними поехал разгружать вагоны и механик авиапредприятия, друг и сосед по комнате и 13-ом общежитии Анатолий Задорожный.

Прямо с праздничного вечера отправились на разгрузку вагонов бойцы отряда имени 25-летия освоения целины В. Другов, В. Лупик, А. Слонов, Н. Шуклин, Н. Чистяков и другие. За ночь 23 комсомольца разгрузили 130 тонн мраморной крошки и вагон с рубероидом. А к концу дня — 9 мая — были освобождены от грузов все вагоны. Вот так комсомольцы Мегионгазстроя завершили вахту Памяти, посвященную 35-летию Великой Победы.

В. ВЕБЕРОВ,
секретарь комитета ВЛКСМ Мегионгазстроя.

Новый адрес: ул. Мира, 28-а

Шестьдесят радостей

В праздничные майские дни жители шестого микрорайона наблюдали довольно - таки обычную для Нижневартовска картину: к новому пятиэтажному дому то и дело подходили машины с домашним скарбом. Взволнованные и чуть растерянные новоселы суетились, смеялись, знакомились, помогали друг другу. Прекрасное время новоселий.

Заслуженные люди треста Мегионгазстрой, механизаторы, водители автобаз получили ключи от благоустроенных квартир. Их трудовые биографии крепко связаны с делами и свершениями строителей газоперерабатывающих заводов и города.

Выбрав наудачу 22-ю квартиру, стучусь. Отпрыгивает дверь хозяин — Василий Алексеевич Смирнов, водитель 9-й автобазы. Вышла из комнат и хозяйка — Тина Дмитриевна, тоже работница автобазы.

— Довольны ли мы квартирой? — переспрашивает она. — Конечно... Очень благодарны строителям.

— Мы уже восемь лет здесь, — добавляет Василий Алексеевич. — Первые четыре года жили в вагончике. Сами понимаете — удобств никаких. Да и тесно. Сын с нами был. Сейчас-то он в Тюмени, учится в индустриальном институте, и после окончания ждем его домой.

— Даже если не один приедет — есть где жить, — смеется Тина Дмитриевна.

Семья эта заслуженная. Ветераны северных строек, Василий Алексеевич и Тина Дмитриевна в годы войны помогли стране остановить и разбить врага. Тина Дмитриевна — в тылу, Василий Алексеевич — на фронте. Здесь же он вступил в ряды Коммунистической партии. Ратный труд В. А. Смирнова отмечен семью медалями.

На наш разговор входит в комнату невысокий, ладный старик.

— Мой отец, — представляет Тина Дмитриевна — Дмитрий Афанасьевич Пшеницын.

Неторопливо, тщательно подбирая слова, рассказывает о себе Дмитрий Афанасьевич. Какая же у него богатая биография!

Рядовой лейб-гвардии Волынского полка, в первую мировую войну он был награжден георгиевским крестом, золотой и серебряной медалями «За храбрость». С первых дней революции он — на стороне народа. Защищал от белых Астрахань и Царицын, был ранен. Не обошла его стороной и Великая Отечественная. Рядовой Пшеницын нес караульную службу в Москве с самого начала войны. Сейчас ему 86 лет. Нужно видеть, с какой любовью оглядывает он просторную трехкомнатную квартиру.

— Хорошо жили, — говорит он, — еще лучше заживем.

И такое настроение — у Павла Трофимовича Лаврущенко, ветерана труда, работника СУ-15, Ивана Николаевича Великанова из этого же управления, у всех новоселов.

Шестьдесят квартир в доме, и столько же радостей поселилось в нем.

Принесли эту радость строители СМУ-5 Сургутского ДСК. Рядом высятся стрелы кранов, растут новые дома. А значит — грядет пора других новоселий.

В. ВАСИЛЬЕВ.

Строительство Локосовского ГПЗ

Впереди бригада Д. Карапенкова

Первое место и переходящий красный вымпел «Лучшая бригада стройки» присуждены по итогам работы в апреле коллективу Д. С. Карапенкова (СУ-54), на 167 процентов выполнившему производственную программу.

Второе место заняла бригада И. К. Паляница (СУ-56), и ступенькой ниже — монтажники из бригады М. А. Терника (СУ-45).

Среди механизаторов наивысшей производительности добился экипаж экскаватора, возглавляет который Б. Б. Кашанов. (УМ-5).

В апреле на строительстве Локосовского газоперерабатывающего завода освоено 506 тыс. рублей капитальных вложений, что на 56 тыс. больше запланированного. Бригадами генподрядного 54-го управления произведено работ в объеме 250 тыс. рублей.

В. АНДРЕЕВА,
ст. инженер СУ-54.

180 и все бойцы

Народный контроль: отчеты и выборы

Состоялась конференция представителей трудовых коллективов треста Мегионгазстрой. С отчетом о работе головной группы народного контроля выступил ее председатель член партийного комитета В. А. Шулика.

Он отметил, что в подразделениях треста действовало 14 цеховых групп и 18 постов народного контроля, которые объединяют 180 активистов. В течение года они провели 119 проверок по эффективному использованию производственных мощностей, по качеству строительства, сохранности социалистической собственности, улучшению условий труда строителей и их быта на производстве, по выполнению требований техники безопасности.

Большое внимание уделялось в отчетном периоде гласности и действенности работы дозорных. В течение года выпущено 152 сигнальных листа, организовано 48 рейдов.

Хорошо налажена работа народных контролеров в КМСУ-24 и СУ-54. Рассматриваемые ими вопросы насущны и злободневны. Так, дозорные КМСУ-24 в первом квартале рассмотрели на заседании группы факты небрежного хранения цемента на строительстве Белозерного ГПЗ. Виновные понесли должное наказание. Остро ставят вопросы использования автотранспорта и механизмов на строительстве Локосовского ГПЗ члены поста народного контроля В. А. Вавилов, С. М. Белых, Д. С. Карапенков (СУ-54).

Руководствуясь указаниями партии и правительства об экономии топливно-энергетических ресурсов, народные контролеры треста в этом направлении проделали определенную работу. Благодаря общим усилиям сэкономлено 429 тысяч киловатт-часов электроэнергии, 206 тонн условного топлива, 86 гикокалорий теплоэнергии.

Вместе с тем необходимо отметить, что в ряде подразделений треста, и особенно в УПТК, допускаются нарушения в складировании материалов, использовании транспорта и механизмов. Здесь — широкое поле деятельности дозорных.

Выступившие на конференции председатель штаба «Комсомольского прожектора» треста В. И. Перлов, В. А. Дергунов — прораб СУ-13, Л. Д. Комарова — секретарь партбюро СУ-15, Ю. И. Терлецкий — бригадир КМСУ-25, Л. М. Зеркина — комендант рабочего общежития, Л. Л. Жаботинская — маляр СУ-30, И. И. Мазур — управляющий трестом в другие участники конференции, отметив положительное в работе групп и постов народного контроля, заострили внимание на нерешенных вопросах, в частности, отмечалось, что необходимо усилить борьбу за укрепление трудовой и производственной дисциплины, за улучшение качества строительства.

Работа головной группы народного контроля признана удовлетворительной. На конференции избран ее новый состав, председателем группы утвержден Я. А. Садовников.

В работе конференции принял участие председатель городского комитета народного контроля В. П. Жемерикин.

ПОГАСИ ФАКЕЛ

№ 16

Летопись строительства Белозерного ГПЗ

Только факты

6 мая рабочей комиссией подписаны акты о выполнении полного комплекса работ на открытом и закрытом распределительных устройствах. Оборудование готово к приему электроэнергии по постоянной схеме и подаче ее на объекты первого потока.

12 мая на втором и третьем этажах административно-производственного корпуса завода закончили внутреннюю отделку помещений бригады *Г. В. Зайцевой* и *А. Л. Вдовиной*.

13 мая по временной схеме подана вода на объекты энергоснабжения первого потока. Работы выполнены участком, руководит которым *О. Е. Тенебаум* (СУ-45).

14 мая бригады *В. Е. Быкова* и *П. Ф. Шестакова* (*Двигательмонтаж*) закончили установку трех агрегатов в компрессорной станции второго потока.

15 мая бригады *СУ-30* закончили отделку помещения центрального пульта управления.

16 мая бригада *П. С. Шевченко* (*СУ-45*) закончила прокладку напорной канализационной сети от КНС до очистных сооружений.

ДЕЛОВАЯ ХРОНИКА

На строительстве Белозерного ГПЗ в эти дни работает 368 монтажников, 40 механизаторов, 60 электромонтажников, 70 наладчиков систем КИП и автоматики, 45 рабочих Уралтеплоизоляции, 200 отделочников, сварщиков, монтажников конструкций.

Одним из лучших сварщиков в коллективе СУ-15 по праву называют Вячеслава Семеновича Филина. Восемь лет работы в Нижневартовске стали для него настоящей школой мастерства. Его отменные швы нередко оставались на многих объектах Мегионгазстроя. В. С. Филин занесен в книгу Почета управления.



На снимке: В. С. Филин.

Флаг трудовой славы

Подведены итоги социалистического соревнования участников строительства Белозерного ГПЗ за апрель.

Флаг трудовой славы поднят в честь бригады И. Я. Волочнюка (СУ-30).

Второе место в упорном трудовом соперничестве *завоевали бригады Б. Р. Стебельского (СУ-45) и В. В. Черевко (СУ-30). Комсомольско-молодежная бригада В. Г. Дорошенко (КМСУ-24) — на третьем месте.*

Среди участков лучших показателей добился коллектив, возглавляемый *Э. В. Довганем (КМСУ-24).*

Отмечена ударная работа бригад *А. Д. Вдовиной (СУ-30) и Н. С. Шевченко (СУ-45).*

Л. УЗДЯЕВА.

«Комсомольский прожектор»

На скамейке штрафников

В 32-ой раз высветили лучом «Прожектора» теневые стороны деятельности организаций, занятых на строительстве БГПЗ, комсомольцы треста. Направили луч в этот раз на четвертый участок теплопроводов и увидели, что честное слово, пять раз данное начальником управления Запсибнефтехиммонтажа В. Э. Рэйном, не сдержано. Металлоконструкции так и не смонтированы.

Поклонники хоккея из производственного объединения Сибнефтегазпереработка Круглов и Липов едва оказались в числе игроков. Но... на скамейке штрафников, за применение недозволенных приемов и задержку при приемке замечаний на объектах.

В абсолютном спокойствии высветили главный инженер СУ-55 В. Н. Москаленко, в то время как по вине его помощников «горят» отделочники СУ-30.

С. СЛУКА,
зам. председателя штаба «КП»

Приземление

или репортаж о тех, кто работает, и о тех, кто ищет причины, чтобы оправдать позицию наблюдателя.

ПРЕЖНИЙ период строительства завода можно сравнить с ростом вширь. Но сейчас наступила пора спуститься на землю. И в прямом и в переносном значении этого слова. И не все под ногами оказалось столь прочно, как представлялось с уже набранной высоты.

Первыми с этим столкнулись, конечно, механизаторы и монтажники СУ-45. Им приходится буквально пробираться по расейским участкам будущих трасс, прокладывая инженерные сети. И то, что иной делалось без напряжения, спокойно, сейчас дается «на нервах», требует неоправданных затрат времени и средств.

Но если механизаторы и сварщики в какой-то мере были подготовлены к такому повороту дела, то «приземление» подразделений Куйбышевского треста Нефтехиммонтаж выбивает их из нормального ритма. Они не рассчитывали на авторы в работе, не было за них опасений и у смежников. Еще в апреле волжские монтажники обязались смонтировать теплопроводы второго участка. Прошли прежние сроки, намечаются новые...

— Сейчас главный упор куйбышевским монтажникам необходимо сделать на подготовку трубопроводов к испытаниям, — говорит зам. главного инженера Мегионгазстроя В. А. Сомов. — В мае половину объектов необходимо передать под изоляцию. Но справятся ли монтажники?

Вполне допустимо, что справятся, но как приземлить до задач сегодняшнего дня руководство Уралтеплоизоляции? Желания с их стороны не видно. Сейчас на строительстве Белозерного ГПЗ трудятся 45 изолировщиков, а их число необходимо как минимум учетверить. Но не столько делается шагов к успешному продвижению дела, сколько выискиваются обходных маневров и причин, объясняющих отставание. Это, как в известной сказке — горошина, причина неблаговолучия. А нет горошины — так будет.

— Нам нечем будет в ближайшее время занять людей, — говорит начальник управления треста Уралтеплоизоляция А. Д. Колесов.

И в подтверждение своих слов приводит мелкие упущения монтажников, из-за которых, дескать, сдерживается работа изолировщиков. Но почему эти причины, то бишь горошины, стали известны в последний момент? Да потому, что позиция наблюдателя более спокойна, чем позиция активного строителя завода.

Также неуклюже выглядит объяснение о том, что часть материалов пришла в негодность. Ведь складировали их не вчера, и не сегодня их подтапливали талые воды. Но на прямой вопрос: «Когда будет видна настоящая работа?», объяснением служит очередная причина: не подготовили, мол, не обеспечили нас...

Но пора приземления каждого из создателей завода — конкретная вещь. Не вечно же взирать сверху, нельзя долго барахтаться в неопределенности.

В. ВОРОБЬЕВ.

Вынужденная мера

В последнее время все больше нареканий вызывает работа механизмов, занятых на строительстве БГПЗ. Порой из шести бульдозеров на выходе два-три, из четырех трубоукладчиков работает один, нерационально используются механизмы.

На последнем заседании штаба по строительству завода решено завести журнал на каждую единицу техники, и в нем отражать фактическую загруженность механизмов.

Мера, безусловно, вынужденная, но будет она хорошим действием против добреньких заказчиков техники, которые подписывают нетлядя путевые листы механизаторам.

Победители соревнования

Наращивают темпы работ на возведении спецбазы по ремонту автомобилей «Татра» подразделения треста Мегионгазстрой. За прошедший месяц ими освоено свыше 210 тысяч рублей капитальных вложений, что намного больше запланированного.

По итогам работы в апреле первое место присуждено бригаде П. П. Панина (СУ-45), прокладывающей инженерные сети на объекте. Второе место заняла комплексная бригада коммуниста Г. П. Прозорова из СУ-13, показывающая высокую выработку и качество при сооружении роторных исков предприятия.

Маршруты культармейцев

Концерт под открытым небом

После того, как выездная агитбригада Дома культуры «Юбилейный» дала три шефских концерта в районном центре Кондинское, мы вылетели на строительную площадку Ильичевской нефтеперекачивающей станции. Ее создатели встречали нас на вертолетной площадке. Молодые строители тут же взяли из рук участников самодеятельности музыкальные инструменты, электроаппаратуру и привычно зашагали по деревянным мосткам.

Выступать нам предстояло под открытым небом на специально построенной эстраде. Но оказалось, что для выступления вокально-инструментального ансамбля «Бубенцы» требуется еще одна сценическая площадка. Не теряя ни минуты, работчие тут же взялись за дело, и через какой-то час еще один помост для выступления самодеятельных артистов был готов. Зрители расположились на амфитеатром расставленных скамейках. И... концерт начался!

С большим подъемом выступали мы перед строителями Ильичевской НПС, с сердечной теплотой принимавшими каждый номер концертной программы. Из поездки мы привезли не только приятные впечатления о благодарных зрителях, но и горячее желание выступить перед ними еще не один раз.

И. ПАХОМОВА,
групкомсорг Дома культуры «Юбилейный».

В СВЯЗИ С ДНЕМ ПЕЧАТИ

Окружной комитет КПСС и исполком окружного Совета народных депутатов за добросовестную работу, активное участие в общественной жизни и в связи с Днем печати наградили Почетной грамотой корреспондента многотиражки газеты «Требуем строителей» *Людмилу Владимировну ТЕТЮШКИНУ*.

ПЛАН—ЗАКОН. КАК ОН ВЫПОЛНЯЕТСЯ?

Работа подразделений треста Мегионгазстрой за неделю (12 — 17 мая) характеризуется такими цифрами:

Подразделение	Генподряд (в тыс. руб.)			Собствен. силами (в тыс. руб.)		
	план	факт.	проц.	план	факт.	проц.
СУ-13	150	150	100,0	78	78	100,0
КМСУ-24	300	200	66,6	78	5	6,4
КМСУ-25	300	300	100,0	78	78	100,0
СУ-30	—	—	—	72	72	100,0
СУ-45	—	—	—	78	39	50,0
СУ-54	162	162	100,0	60	60	100,0
СУ-55	210	210	100,0	48	48	100,0
ХРСУ	18	18	100,0	18	18	100,0
Итого по тресту:	**1140**	**1040**	**91,2**	**510**	**398**	**78,0**

Плановый отдел.



Звездный — это городок в Подмосковье. Здесь живут покорители космоса, здесь они готовятся к новым стартам в Центре подготовки космонавтов.

Советские люди проявляют большой интерес к успехам отечественной космонавтики. Поэтому каждый день сотни рабочих, колхозников, учащихся приезжают и приходят в Звездный, чтобы положить цветы к памятнику первому космонавту Земли Юрию Гагарину и побывать в музее.

На снимке: в музее Звездного.

(Фотохроника ТАСС)

Редактор
З. И. КРИВОЛАПОВА

Наш адрес:
г. Нижневартовск, ул. Мусы Джалиля, 10 (здание СУ-24)
Телефоны: 2-30-31, 33-5-12 и 33-5-13
Нижневартовская городская типография Тюменского уприздата
Зак. 1801

ПРОЛЕТАРИИ ВСЕХ СТРАН, СОЕДИНЯЙТЕСЬ!

ТРИБУНА СТРОИТЕЛЯ

Орган парткома, администрации, объединенного постройкома и комитета ВЛКСМ треста Мегионгазстрой

Газета издается с 3 февраля 1979 г.

1980 г.

МАЙ

24

суббота

№ 21 (69)

Цена 1 коп.

На старте пионерское лето

Считанные дни остались до начала летних каникул. Много интересного, увлекательного и нового принесут они ребятам. Этим летом, как и в прошлые годы, дети работников Мегионгазстроя будут отдыхать в пионерских лагерях «Березка» на черноморском побережье и в лагере «Аркадий Гайдар» в Тюмени.

В эти дни ведется усиленная подготовка к открытию пионерского лета. На следующей неделе в «Березку» вылетят одиннадцать рабочих Мегионгазстроя — отделочники, плотники, монтажник, электросварщик. Им поручено освоить 33 тыс. рублей, выделенных трестом для обновления здания школы, в котором расположены спальные комнаты, пионерские уголки и столовая лагеря «Березка».

Девятая автобаза направляет в этот лагерь два автобуса и грузовую автомашину, УПТК обеспечивает его материалами для ремонта, постельными принадлежностями и нужным инвентарем.

Отдохнет за лето в «Березке» 340 ребят.

Четвертый раз директором черноморского пионерского лагеря назначена заведующая детсадом № 9 Г. Н. Вазукина. Вожатыми и воспитателями в лагере будут работники подразделений треста Мегионгазстрой и учителя нижневартовских школ.

В тюменском лагере «Аркадий Гайдар» за лето подкрепят здоровье 40 детей. Объединенный постройком и трест оплатили стоимость путевок и проезда в оба конца десяти пионеров из национального поселка Чеховей.

Ребята, которые останутся во время летних каникул в городе, будут посещать детскую комнату «Ровесник», в которой работают клубы интернациональной дружбы, юных краеведов, кружок «Умелые руки» и фотокружок, футбольная секция.

Лето — благодатная пора для детишек. За каникулы они отдохнут, окрепнут, наберутся сил, расширится их кругозор, углубятся знания о родной стране. И нужно приложить все усилия, чтобы использовать летнее время ребят как можно плодотворнее.

Год — ленинский, труд — ударный!





Николай Федорович Добродомов пять лет работает на сооружении газоперерабатывающих заводов. В совершенстве овладел он профессиональными навыками и щедро делится опытом с новичками. Почетные грамоты, благодарности — достойная оценка его труда.

На снимке: Н. Ф. Добродомов. Фото Н. РОМАНОВА.

НА ОБИ НАВИГАЦИЯ

В минувшее воскресенье в управлении производственно-технологической комплектации треста Мегионгазстрой поднят флаг навигации-80.

В адрес строителей газоперерабатывающих заводов пришли первые баржи с трубами, цементом, сборными домиками.

Разгрузка судов была поручена лучшей бригаде управления, которой руководит секретарь партбюро А. А. Астапин. Баржи были обработаны на три часа раньше нормативного срока.

Вчера стропальщики УПТК загрузили и отправили на Локосовский ГПЗ три баржи со строительными материалами. Всего в нынешнюю навигацию трест Мегионгазстрой получит по воде около 500 тыс. тонн груза. Значительная часть его будет отправлена по малым рекам на дальние объекты.

СОБРАНИЕ ПАРТИЙНО-ХОЗЯЙСТВЕННОГО АКТИВА

города и района состоялось 17 мая в Нижневартовской школе искусств. Оно обсудило задачи по выполнению намеченных ЦК КПСС и Советом Министров СССР дополнительных мер по усилению капитального строительства в районах Западно-Сибирского нефтяного и газового комплекса.

Доклад по этому вопросу сделал первый секретарь горкома КПСС В. М. Смальков.

Среди выступивших в прениях — бригадир комплексной бригады треста Мегионгазстрой Л. Е. Бухман.

Собрание актива приняло резолюцию.

В объединенном постройкоме

Состоялось заседание президиума объединенного постройкома, на котором был рассмотрен вопрос «Об улучшении условий охраны труда рабочих и выполнении требований техники безопасности в СУ-45».

Сообщение о положении дел сделал начальник СУ-45 Х. И. Кушхов.

В обсуждении поставленного вопроса приняли участие начальник отдела техники безопасности треста Н. Ф. Сугак, цеховый врач Мегионгазстроя Н. Г. Станкова и другие. Они отметили, что несмотря на некоторое улучшение, не все еще в СУ-45 стройуправлении сделано для создания безопасных условий труда. Работа, которую проводят в этом направлении, не лишена формализма, слабо ведется пропаганда безопасных методов производства работ, комплексные оздоровительные мероприятия выполняются медленно, состояние некоторых бригадных бытовок неудовлетворительное, не все рабочие обеспечены спецодеждой.

Президиум объединенного постройкома принял решение, направленное на улучшение условий труда и безусловное выполнение требований техники безопасности.

Л. ТОРОПОВА,
зам. председателя объединенного постройкома Мегионгазстроя.

Вести за собой

Партийная жизнь: идут итоговые занятия

Май — окончание учебного года в системе партийной и экономической учебы, комсомольского политпросвещения. 2240 строителей занимались в политкружках, школах и семинарах, убедительно подтверждая вывод XXV съезда КПСС о том, что массовое изучение марксизма-ленинизма стало важнейшей особенностью развития общественного сознания на современном этапе.

Четыре раза в течение учебного года довелось мне присутствовать на занятиях школы основ марксизма-ленинизма, работающей по курсу «Учение, преобразующее мир».

Сегодня я решила рассказать о ее пропагандисте и слушателях, которые после трудового дня садились за учебники и постигали основы революционной теории, чтобы завтра нести ее в бригады, чтобы яснее увидеть нашу общую цель и подсказать товарищам правильные пути ее достижения.

Все они работают в СУ-45 и принимают непосредственное участие в сооружении газоперерабатывающих заводов и других не менее важных объектов народно-хозяйственного значения. Руководит политшколой член Ленинской партии с 1967 года главный инженер управления Ю. Ф. Радаев. Когда партийное бюро утверждало Юрия Федоровича пропагандистом, то руководствовалось не только его производственным авторитетом. Этого недостаточно, чтобы вести один из ответственнейших участков идеологической работы. Авторитет пропагандиста — это прежде всего авторитет интеллектуальной личности. Таковой, на мой взгляд, и является Юрий Федорович.

Пропагандист Радаев работает по личному творческому плану. В течение года он провел двадцать два занятия, на которых семнадцать слушателей выступили с рефератами. Во время занятий Юрий Федорович подмечал даже мелкие неточности в ответах слушателей политшколы, тактично поправлял их, требовал самостоятельности мышления, умения любые теоретические положения подкреплять примерами из жизни трудового коллектива.

Среди слушателей этой политшколы три рационализатора, четырнадцать ударников коммунистического труда, четыре лектора, восемь агитаторов и политинформаторов.

Искусству вести за собой, искусству выступления перед рабочими массами с политическими информациями и беседами они учатся у своего пропагандиста Ю. Ф. Радаева. Перед каждым боец идеологического фронта открыта благоприятная перспектива искусства общения с людьми, которое, по выражению В. И. Ленина, заключается в том, «чтобы наилучшим образом повлиять на данную аудиторию, делая для нее известную истину возможно более убедительной, возможно легче усвояемой, возможно нагляднее и тверже запечатлеваемой».

На прошлой неделе пропагандист Ю. Ф. Радаев вместе с партийным бюро управления (секретарь Л. Д. Комарова) провел заключительное занятие. Оно проводилось совместно со школой коммунистического труда (пропагандист В. А. Гурьев).

С докладом «Дело Ленина живет и побеждает» выступила зам. секретаря партийного бюро С. Н. Шундрик. Успешно защитили на заключительном занятии свои рефераты монтажник П. Г. Геннадиев (тема «Ленин и Сибирь»), бригадир П. Н. Панин («Решения ноябрьского Пленума ЦК КПСС — боевая программа партии и народа»), электросварщик Н. В. Колесников («Ленинским курсом к коммунизму») и другие.

На этом занятии, ставшем событием в жизни партийной организации и всего коллектива СУ-45, звучала фонограмма речи В. И. Ленина «Что такое Советская власть» и любимая Ильичем бетховенская «Апассионата».

От имени партийного и хозяйственного руководства СУ-45 тремя наиболее активным и отличившимся слушателям на заключительном занятии вручены почетные грамоты, трем — объявлена благодарность.

Закончился год ленинской учебы. Слушатели до осени отложили конспекты, а пропагандисты делают последние записи о том, что учебная программа завершена полностью. Но даже самые подробные записи в журнале не смогут рассказать, как этот учебный год повлиял на духовный рост слушателей, как развились их трудовую и общественную активность.

А. ГОЛЕННЩЕВА,
член методического совета парткома Мегионгазстроя.

От главного корреспондента

Письма наших читателей

На смену не вышел...

Бригада стропальщиков заступила на смену. Каждый принялся за свое привычное дело. Но не спорилась работа в этот день. И не потому, что на смену не вышел бригадир Валерий Макеменко (хотя такого за пять лет ни разу не случалось), а как-то тревожно было на душе стропальщиков.

Решили сходить к Валерию на дом. Оказалось, что он, когда собирался на работу, почувствовал себя плохо. Товарищи не побежали вызывать «скорую помощь», а взяли бригадира на руки, донесли до стоящего поблизости автобуса и мигом доставили его в больницу. Через несколько часов, несмотря на старания врачей, кадровый рабочий Мегионгазстроя коммунист Валерий Александрович Макеменко скончался от сердечной недостаточности.

В почную смену надо было обязательно закончить разгрузку вагона с метлахской плиткой, но автобус, который должен доставить стропальщиков на станцию, в назначенное время не пришел.

— Ну что, хлопцы, пошли, — тихонько сказал бригадир и первым двинулся по едва заметной лесной тропинке.

Десять километров туда, напряженная 8-часовая смена и десять километров обратно... Сколько еще можно привести примеров, когда наш бригадир Валерий Макеменко проявлял высокую дисциплинированность, рабочую смекалку, личным примером увлекал товарищей на выполнение задания.

Больное сердце частенько напоминало о себе. Валерию требовался длительный отдых и спокойная работа, но характер настоящего коммуниста не позволял ему расслабиться.

А. АСТАНИН, В. ЖМАЙЛО, Н. КОЛГАДИН и др. стропальщики УПТК.

Заключили договор

Каждое лето киевские студенты принимают личное участие в отделке объектов Мегионгазстроя. Вот и нынче мы заключили договор с тремя студенческими строительными отрядами, согласно которому бойцы обязались освоить за лето 175 тыс. рублей, а СУ-30, в свою очередь, должно обеспечить студентам безопасные условия труда, снабдить их инструментом, средствами малой механизации.

Все бойцы студенческих отрядов возьмут на вооружение метод бригадного подряда. Инженеры нашего управления готовят в эти дни необходимую документацию, ведут нормативные расчеты. Практическую помощь в подготовке к работе студентов методом подряда оказывает начальник норматив-но - исследовательской станции Миннефтегазстроя Г. П. Заярнюк.

Во всеоружии готовимся мы встретить наших помощников — бойцов строительных отрядов, но основания для беспокойства все-таки есть. Не подведет ли завод строительных материалов (директор В. И. Серик)? В июле-августе это предприятие только нашему управлению должно поставлять 70 кубометров раствора каждые сутки. Однако подготовки к такой работе на ЗСМ не чувствуется. Если сейчас по утрам возле завода выстраивается вереница машин в ожидании загрузки раствором, то что же будет в разгар летних работ?

А. ТРЕТЬЯКОВ, начальник СУ-30.

Негде поужинать

С работы мы приезжаем поздно, потому что заняты, в основном, на строительстве дальних объектов. В нашем микрорайоне продуктовых магазинов и столовых нет, а в буфетах и ларьках, расположенных в соседних общежитиях, нас не обслуживают.

Мы много раз вопрос об открытии буфета ставили перед нашими шефами — руководителями орса-3. Но они вопрос этот по-деловому не решают. Сперва говорили, что в нашем общежитии нет подходящего помещения, а когда мы подготовили такое помещение, то буфет все равно не открывают.

По поручению девчат председатель бытсовета общежития № 5-б Т. ТРОФИМОВА.

Молчит в доме радио

Давно отзвенели в молодежном доме № 5-а, что на улице Мира, песни и музыка новоселий. В новых квартирах наведен порядок, жизнь идет своим чередом: растут дети, после работы родители возвращаются в уютные светлые квартиры.

Все бы хорошо, но просыпаясь не слышим мы привычного «Доброе утро, товарищи!». И как-то пусто без такого радиопривета в квартире, вроде не хватает чего-то важного и необходимого.

Занимаясь домашней работой, женщины обычно включают радио погромче и слушают интересную передачу или выпуск новостей. Но лишены мы такой элементарной возможности — динамики в нашем доме молчат.

Как же так получилось, что три пятиэтажных жилых дома в шестом микрорайоне не подключены к радиотрансляционной сети?

Н. САВЛИНА, штукатур-маляр СУ-30.

Вольготно тунеядцу

В октябре прошлого года он поселился в комнате площадью 16 кв. метров и еще ни разу не платил за квартиру. Пять месяцев назад за длительные прогулы он уволен с работы.

Одно время Казимир Карвелис повадился ходить в 13-е общежитие и устраивал там пьянки. По распоряжению коменданта вахтеры перестали пускать его в общежитие, и он стал устраивать пьяные оргии в своей комнате. В последнее время Карвелис пригрел у себя уволенного из УПТК за прогулы слесаря Пивнюка. Два бездельника дебоширят, мешают спокойно жить соседям.

Карвелиса дважды вызывали на товарищеский суд, но он не являлся. Никаким образом не реагирует он, утративший трудовую связь с Мегионгазстроем, на законные требования работников ЖКК об освобождении жилплощади.

Неужели нельзя найти управу на дебошира и тунеядца?

Г. МАРЧЕНКО, домохозяйка.



Плакат «28 мая — День пограничника». Авторы плаката — художники Я. Кунь и В. Мельник. Издательство «Плакат». Фотохроника ТАСС.

СКВОЗЬ ГОДЫ И НАВСЕГДА

Метель бросала колючие горсти снега, который, ударяясь об окно автобуса, рассыпался в причудливом узоре. Тамара Константиновна устало откинулась на спинку сидения: еще один молодежный вечер провели. На этот раз в общежитии Молодежного поселка. Она перебирала в памяти только что состоявшееся мероприятие, анализировала и мысленно уже составляла план следующего заседания клуба.

Клубы по интересам (Тамара Константиновна называет их нравственными клубами) — это ее инициатива, ее творчество, ее увлечение. Семь лет назад, когда она по приглашению Тюменского обкома профсоюза рабочих нефтяной и газовой промышленности приехала в Нижневартовск работать заместителем директора Дома культуры «Юбилейный», в общежитиях Мегионгазстроя была слабо поставлена культурно-массовая работа.

— Посетила я тогда рабочие общежития и обратила внимание на то, что молодежь скучает вечерами, — рассказывает Тамара Константиновна Граф. — А в моей практике уже была работа с молодежью по месту жительства. Клубы по интересам, народные университеты. Посоветовала организовать их воспитателям. Предложение мое встретили недоверчиво: «Получится ли?».

Получилось. Каждую неделю ходила Т. К. Граф то в одно, то в другое общежитие — помогала воспитателям в организации и проведении заседаний клубов.

Как-то незаметно потянулись молодые рабочие в Дом культуры, где стали часто проводиться диспуты, устные журналы, встречи с интересными людьми. Каждый мог найти здесь занятие по душе. Клубы по интересам носили звучные и романтические названия — «Данко», «Попеч», «Рыцари», «Ивушка».

В процессе работы Тамара Константиновна заметила, что не все воспитатели общежитий знают, как следует готовить и проводить с молодыми рабочими беседы, тематические вечера, другие мероприятия, и она решила научить воспитателей методике культурно-массовой работы. Ежемесячно стали в Доме культуры проводиться семинары для воспитателей. Сначала Т. К. Граф сама готовила лекции, беседы, потом стала приглашать опытных воспитателей общежитий других предприятий города. Теперь же слушатели семинара охотно выступают сами, делятся опытом, самостоятельно разрабатывают сценарии проведения различных мероприятий.

Дни шли за днями. В Доме культуры «Юбилейный» появились новые молодежные клубы — «Пульс планеты», «Подружка», «Познай себя», клуб выходного дня, «Суббота» (для тех, кому за 30), университет наставничества, народные университеты «Здоровье», «Открой для себя красоту»...

Сквозь годы пронесла Тамара Константиновна Граф неиссякаемый огонь творчества, личную инициативу и энтузиазм. Вчера общественность треста Мегионгазстрой и работники культуры г. Нижневартовска тепло и сердечно отметили 55-летие Тамары Константиновны.

Пятьдесят пять... Это, конечно, немало. Но и не настолько много, чтобы печалью обременять сердце. Тем более, когда за твоими плечами хорошо прожитая жизнь и такой опыт.

— Сегодня подсчитала, — говорит с улыбкой Т. К. Граф, — и оказалось, что двадцать восемь лет восемь месяцев и двенадцать дней занимаюсь я клубной работой.

Пятьдесят пять... В таком возрасте легче теряют старых, чем приобретают новых друзей. К счастью Тамары Константиновны, она обладает редкостным качеством приобретения новых друзей, не набиваясь им в друзья.

— Тамара Константиновна, — говорит работница Дома культуры Люда Черная, подавая телеграмму. — Еще одно поздравление с юбилеем.

— Таня и Володя? Из Москвы? Кто же это... — долго удивляется Т. К. Граф, вспоминая своих московских друзей. — Неужели, Людочка, это та симпатичная пара, которая принимала участие в проводах русской зимы? Это они! Приятно, что помнят мой день.

Тамара Константиновна, умеющая объединять вокруг себя десятки таких, как сама, энтузиастов, не может представить себя без клубной работы. А мы, воспитатели рабочих общежитий, не можем представить свою работу без деятельного и квалифицированного участия в ней Тамары Константиновны.

М. СЛУЦКЕР, старший воспитатель рабочих общежитий Мегионгазстроя.

В коллективах художественной самодеятельности

Предъявите ваши сердца

Состоялся смотр самодеятельных театральных коллективов г. Нижневартовска «Театральная весна». Открыл его театр эстрадных миниатюр «Единомышленники» Дома культуры «Юбилейный».

Коллектив подготовил разнообразную программу, состоящую из небольших сценок, шуток, монологов, которые объединяет одна тема: равнодушию, жестокости, тупой исполнительности, цинизму не может быть места в нашем обществе; человек должен иметь горячее сердце, причастное ко всему происходящему вокруг.

— Тревога, тревога! — звучит голос ведущего. — На нашу землю опустились люди без сердца. Они уже и среди нас, сидящих в зале. Берегитесь их! Распознайте их! А мы вам поможем...

На сцене — люди с эмблемами, на которых изображено крест-накрест перечеркнутое сердце. Они — эти скептики и циники — утверждают, что нет на свете горячего чувства любви, что мечта — выдумка, и хотят убедить в этом лирического героя, человека с горячим сердцем, который все ищет Ее, свою Единственную (миниатюра «Любовь и манекены»). Нет, не лишить им человечество светлой мечты, красоты стремления к ней, ликующей радости встречи с Любовью, как не заставить людей с живыми сердцами закрыть глаза на все еще существующую несправедливость иного мира, мира капитала, нищеты и безработицы («Жмурки»).

Над каждой сценкой самодеятельные артисты заставили зрителя задуматься, увидеть себя и окружающих со стороны.

Более легкой для восприятия была вторая часть представления, которая названа «Тринадцатая программа». Это шутки-минутки, высмеивающие неудачные передачи Центрального телевидения. Думается, больше бы было пользы, если б «Единомышленники» подвергли критике недостатки, подмеченные в общежитии, на стройплощадке или в городском учреждении. Эта часть программы воспринималась не с таким вниманием, как задумано режиссером. Без некоторых вещей можно было вполне обойтись («Царство зла», «Факир»).

Слаженно прошло представление ТЭМа, сопровождаемое музыкальными записями, которые подобрал и скомпоновал Александр Тимонин. Музыка у «Единомышленников» создает фон спектакля, подчеркивает кульминационные моменты, заполняет паузы.

Значительных успехов достигли «Единомышленники» за два года, прошедших с момента создания театра. Месяц назад он стал лауреатом Тюменского фестиваля «На клавишах весны». Огромная заслуга в этом организаторов самодеятельного театра — Александра Павлова и Николая Крутикова. Еще будучи студентами Тюменского индустриального института, увлеклись они этим видом искусства и вот уже семь лет не изменяют ему.

Л. ЛЕЛЮШКИНА.

ПЛАН — ЗАКОН. КАК ОН ВЫПОЛНЯЕТСЯ?

Работа подрядных трестов Мегионгазстрой за минувшую неделю (19—24 июня) характеризуется такими цифрами:

Подразделение	Генподряд (в тыс. руб.)			Собствен. силами (в тыс. руб.)		
	план	факт	проц.	план	факт	проц.
СУ-13	150	130	86.7	78	65	83.3
ПМСУ-24	300	140	46.7	78	93	119.2
КМСУ-25	300	173	57.7	78	45	57.7
СУ-30	—	—	—	72	72	100.0
СУ-45	—	—	—	78	95	121.8
СУ-54	102	102	100.0	60	60	100.0
СУ-55	210	175	83.3	48	48	100.0
КМСУ	18	10	55.0	18	10	55.0
Итого по тресту:	1140	780	68.3	510	488	95.7

Плановый отдел.

Редактор З. И. КРИВОЛАПОВА.

Наш адрес: г. Нижневартовск, ул. Мусы Джалиля, 10 (здание СУ-24). Телефоны: 2-30-31, 33-5-12 и 33-5-13.

Нижневартовская городская типография Тюменского уприздата. заказ 1872.

ПРОЛЕТАРИИ ВСЕХ СТРАН, СОЕДИНЯЙТЕСЬ!

ТРИБУНА СТРОИТЕЛЯ

Газета издается с 3 февраля 1979 г.

1980 г.

МАЙ

31

суббота

№ 22 (70)

Цена 1 коп.

Пленум горкома КПСС

Вчера состоялся пленум городского комитета партии. Он рассмотрел вопрос «О задачах партийных организаций по дальнейшему улучшению подбора, расстановки и воспитанию кадров». Доклад сделал первый секретарь горкома КПСС В. М. Смальков. Среди выступивших в прениях — управляющий трестом Мегионгазстрой И. И. Мазур.

Пленум заслушал информацию о ходе выполнения постановления пленума горкома партии «Об итогах отчетов и выборов в городской парторганизации и задачах, вытекающих из речи Л. И. Брежнева перед избирателями Бауманского избирательного округа».

Пленум рассмотрел организационный вопрос. В связи с переходом на другую работу освобожден от обязанностей второго секретаря горкома КПСС С. П. Денисов. Вторым секретарем и членом бюро горкома КПСС избран С. В. Бабаджан, ранее работавший инструктором областного комитета КПСС.

СТРОЙКИ Западной Сибири

НАША страна обладает крупнейшим в мире топливно-энергетическим комплексом. Его отрасли развиваются высокими и устойчивыми темпами. Лишь за последние пятнадцать лет добыча нефти, включая конденсат, возросла почти втрое, а газа — более чем в четыре раза.

Основная кладовая этих видов топлива — Западная Сибирь. Удельный вес ее в общей добыче жидкого топлива составляет ныне 52 процента, природного газа — более 37 процентов — и впредь будет возрастать. Для достижения этого успеха потребовались усилия всей страны, героический труд геологов и строителей, нефтяников и газодобытчиков, работников транспорта и сферы обслуживания.

По достоинству оценивая подвиг народа, а также роль и значение Западно-Сибирского территориально-производственного комплекса для перспективного развития экономики страны, товарищ Л. И. Брежнев отмечал: «...В ближайшие десять лет основной прирост добычи нефти, газа и производимого из них ценного химического сырья мы рассчитываем получать именно за счет Тюмени. В связи с этим наступает, а вернее, уже наступил новый, более сложный этап развития Западной Сибири.

Этот этап характеризуется тем, что здесь будет вводиться в действие десятки новых месторождений топлива, расположенных в труднодоступных, еще не обжитых местах. Потребуется значительно увеличить капитальные вложения с целью резкого расширения буровых работ, прокладки сверхдальних трубопроводов, монтажа многих нефтеперекачивающих и газокомпрессорных станций. В тайге и тундре предстоит построить десятки установок для подготовки топлива к транспортировке, развить сеть межпромысловых дорог, линий электропередачи и связи.

Чтобы успешно справиться с такой задачей, Западная Сибирь должна принять дополнительные кадры квалифицированных рабочих и специалистов, а это требует уже теперь ускорить строительство базовых городов и вахтовых поселков, создать в них хорошие условия для труда, учебы, культурного отдыха и быта людей.

Недавно Центральный Комитет КПСС и Совет Министров СССР приняли дополнительные меры, направленные на то, чтобы резко расширить в этом регионе масштабы капитального строительства. Намечена программа работ для ряда союзных министерств, республик и городов страны. Получили задания на возведение объектов такие министерства, как Минтяжстрой СССР, Минстрой СССР. Значительно больше материалов и конструкций будут поставлять в Западную Сибирь заводы промышленности строительных материалов. В сооружении жилья примут еще более активное участие строительные тресты Минпромстроя СССР, а также подразделения Москвы, Ленинграда, Украины, Белоруссии, Латвии, Литвы, Эстонии, Узбекистана и Казахстана.

К этой работе привлечено внимание партийных и советских органов, ученых, работников проектных организаций. Выбираются площадки под новые города и поселки, еще раз уточняются схемы их развития. Особую заботу местным партийным комитетам, хозяйственным руководителям следует проявить о сооружении целесообразных в условиях Севера типов зданий, размещении вновь прибывающих строителей. Для них создаются временные, но благоустроенные поселки со столовыми, магазинами, клубами. Решено шире использовать здесь дома заводского изготовления, что существенно ускорит ввод их в эксплуатацию.

В связи с увеличением объемов жилищно-гражданского строительства предстоит прокладывать новые подъездные пути, сооружать на реках Западной Сибири порты и разгрузочно-погрузочные площадки. Резкий рост объемов дорожного строительства в регионе требует создания крупных производств по выпуску железобетонных плит, конструкций для мостов и транспортных объектов. Все эти работы надо начинать не откладывая.

В десятой пятилетке на стройках Западной Сибири будет освоено более пятидесяти миллиардов рублей капитальных вложений. Ежесуточно только на объектах ведущих отраслей комплекса выполняется ныне на миллионы рублей строительно-монтажных работ. В этих условиях принятие любого неоптимального решения, любой срыв взаимодействия участников строительства приводят к большим неоправданным затратам. А такие факты еще имеются. Строительство трасс и обустройство месторождений отстают от намеченных планов. Министерство энергетики и электрификации СССР нарушает сроки сооружений линий электропередачи. Не справляется с программой прокладки дорог Министерство транспортного строительства. Медленно развивается связь в регионе.

В Западной Сибири сконцентрирован значительный фонд оборудования, машин и механизмов. Но поскольку он рассредоточен по многим ведомствам, осуществлять им маневр в интересах реализации первоочередных задач на практике довольно сложно. Каждое министерство организует [illegible] — зато «свои» базы, из-за чего страдают интересы всего региона. Партийные и советские органы на местах призваны бороться с любыми проявлениями узковедомственного подхода к делу. Этого требуют интересы быстрого развития топливно-энергетического комплекса.

На объекты Западной Сибири прибывают новые отряды молодежи. Здесь работает уже более 150 тысяч молодых энтузиастов. Недавно в Тюмень прибыл эшелон Всесоюзного ударного комсомольского отряда «Молодогвардеец». Высокая организованность, крепкая дис[illegible] организация труда — вот непременные условия успеха в работе покорителей Сибири. Прибывающие сюда люди вправе ожидать, что партийные, советские и хозяйственные организации Тюменской и Томской областей с вниманием и заботой отнесутся к ним, создадут необходимые условия для жизни и быта.

Эффективный труд всех коллективов, участвующих в преобразовании Западной Сибири, — залог дальнейшего роста добычи и транспортировки топлива, важное условие успешного осуществления программы развития топливно-энергетического комплекса, намеченной нашей партией.

(«Правда», 27 мая с. г.)

Научно-практическая конференция

В минувший понедельник в актовом зале Мегионгазстроя состоялась научно-практическая конференция, в которой приняли участие пропагандисты, секретари партийных, комсомольских, профсоюзных организаций подразделений треста.

С докладом «Участие пропагандистов в движении «Пропагандист — пятилетке эффективности и качества работы» и их роль в развитии соревнования под девизом «Работать без отстающих» выступила заместитель секретаря партийного комитета Л. Н. Чайковская.

«Партийная, комсомольская учеба, экономическое образование рабочих и служащих — важный участок идеологической работы, направленной на выполнение плана и социалистических обязательств коллектива» — такова тема выступления Л. Н. Семененок, секретаря партбюро СУ-30.

О формах и методах работы пропагандистов в развитии движения, проходящего под девизом «Работать без отстающих», рассказала М. А. Слуцкер — пропагандист школы основ марксизма-ленинизма, член методического совета.

«Ленинские уроки — важное средство формирования идейной убежденности, производственной активности слушателей», «Связь теории с практикой — одно из важнейших условий повышения действенности учебы в школах коммунистического труда» — так были сформулированы темы выступлений членов методического совета В. Н. Борщенюк — зам. секретаря комитета ВЛКСМ треста и Л. Н. Тороповой — зам. председателя объединенного постройкома.

О роли политического информирования трудящихся в выполнении заданий десятой пятилетки доложила участникам конференции политинформатор ЖКК А. М. Баязитова.

С заключительным словом на конференции выступил секретарь партийного комитета Мегионгазстроя В. Д. Пилюсов. Он подвел итоги учебного года в системе марксистско-ленинского просвещения и экономического образования трудящихся и поставил перед пропагандистами и идеологическим активом треста новые задачи.

Факелов станет меньше

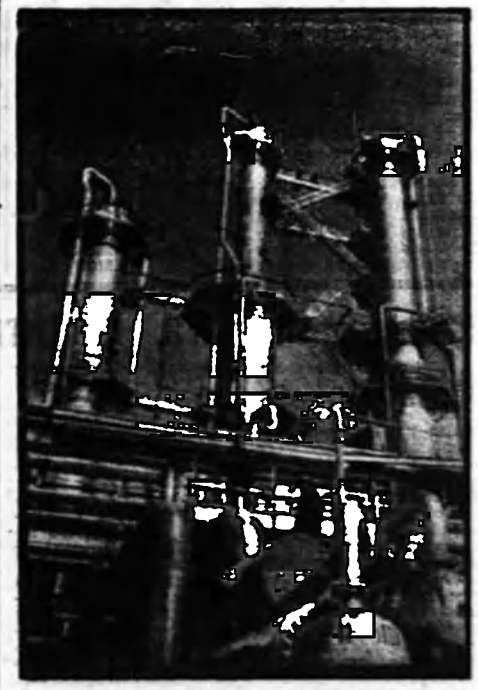

На снимке запечатлен один из первых газоперерабатывающих заводов г. Нижневартовска.

Из года в год растет доля использования нефтяного газа, добываемого в Западной Сибири вместе с нефтью. В прошедшем году более половины извлекаемого из недр нефтяного газа использовалось в народном хозяйстве, а по главному месторождению — Самотлорскому — использовано газа составило 73 процента, что выше уровня в среднем по стране.

Нельзя не отметить высококвалифицированную и грамотную в инженерном плане работу треста Мегионгазстрой, который из года в год изращивает темпы по строительству заводов. В основном усилиями этого коллектива в короткие сроки в городе Нижневартовске создан уникальный восьмимиллиардный комплекс по переработке нефтяного газа и заканчивается строительство четырехмиллиардного БГПЗ.

Выполнение задач, определенных ЦК КПСС и Советом Министров СССР по строительству в Западной Сибири, сыграет решающую роль в создании боеспособных коллективов газопереработчиков.

У вас есть все возможности выполнить задачи, поставленные XXV съездом КПСС по переработке и использованию нефтяного газа к 1980 г. до 18 млрд. куб. метров.

А. ВОРНВОШКИН,
генеральный директор объединения Сибнефтегазпереработка.

Твоя рабочая совесть

День прогулял, год красней

Шесть с половиной лет назад в 45-м строительном управлении был создан товарищеский суд. За это время его состав в связи с увольнением членов товарищеского суда менялся дважды.

В ноябре 1978 года на профсоюзном собрании открытым голосованием был избран новый состав суда сроком на два года. Председателем суда стала автор этих строк, заместителем — О. Е. Тененбаум, начальник участка, умеющий найти подход к каждому рабочему; членами суда избрали двух рабочих — коммуниста П. В. Колесникова и комсомольца В. В. Золотько, которые примерным трудом завоевали авторитет в коллективе, всегда задают тон в работе; секретарем суда стала изолировщица Г. Ф. Горшкова, которая работает в коллективе со дня организации управления, знает каждого рабочего, что имеет большое значение при разборе нарушений трудовой дисциплины.

В течение последних двух лет на заседаниях товарищеского суда рассматривались и дела производственные, и дела нарушителей трудовой дисциплины. Больше стараемся проводить выездных заседаний — на участках, в бригадах, где работают люди, пренебрегающие нормами нашей морали. На такие заседания обязательно приглашаются председатель постройкома, секретари партийной и комсомольской организаций, представители администрации.

Эффективны показательные заседания суда, когда нарушителю дисциплины приходится держать ответ не только перед товарищами по бригаде, но и перед всеми работниками управления.

В ноябре 1978 года рассматривалось дело рабочего Нисапова М. Ш., совершившего три прогула. Ему был объявлен общественный выговор. По ходатайству членов товарищеского суда администрация перевела Нисапова на другой участок. Убеждения товарищей, беседы членов суда, смена места работы —

Из опыта работы товарищеского суда

все это дало положительные результаты. Последние полтора года Нисапов работает без замечаний. О нем слышатся теперь положительные отзывы бригадира, коменданта общежития.

Поведение газорезчика Чернобрисова Т. И. в январе 1979 года обсуждалось на показательном заседании товарищеского суда. Ему пришлось заверить весь коллектив управления в том, что не совершит он больше недостойных поступков. И он это слово сдерживает.

Однако есть у нас и такие работники, которых приходится неоднократно убеждать, обсуждать и в конце концов передавать дело на рассмотрение построечного комитета. На протяжении трех лет комиссия по борьбе с пьянством, товарищеский суд, комитет профсоюза управления старались поставить на правильный путь слесарей-трубоукладчиков Губанова С. Н. и Криворучко В. И. Но все меры общественного воздействия не дали должных результатов, Губанов и Криворучко с согласия построечного комитета были уволены за прогулы.

Недолго работали в нашем коллективе слесари-трубоукладчики Фатеев В. Т. и Кириленко С. И. Один проработал три неполных месяца, другой чуть более полугода. Оба они часто прогуливали, появлялись на рабочем месте в нетрезвом виде. По ходатайству комиссии по борьбе с пьянством (председатель Ю. К. Яблонский) оба уволены по статье 33 Кодекса законов о труде.

Обстановка нетерпимости, которая создана в нашем коллективе по отношению к пьяницам и прогульщикам, вынуждает многих из них уходить из СУ-45. Не выдержав предъявляемых к ним требований, уволились слесари - трубоукладчики Фролов Ф. В., Симаков М. Б., Черкес В. А., Ботек С. П. и другие любители легкой жизни.

Не только товарищеский суд борется у нас за чистоту рядов, за укрепление трудовой и производственной дисциплины. Этому важному делу посвящаются бригадные собрания и индивидуальные беседы, заседания постройкома и публикации в стенной газете.

Всем миром боремся мы против пьяниц и прогульщиков. И если все-таки порой случаются срывы в поведении некоторых вновь принятых рабочих, число нарушителей дисциплины, благодаря общим усилиям, значительно сокращено.

Р. ПЛЕХАНОВА,
председатель товарищеского суда СУ-45.



В пяти детских садиках Мегионгазстроя воспитывается более 1300 детей. Год назад открылся детсад № 27, который получил название «Золотая рыбка».

НА СНИМКЕ: воспитатель детсада № 27 Т. В. Шалькина со своими воспитанниками.

Фото Ю. ФИЛАТОВА.

Завтра—Международный день защиты детей

Ежегодно в первый день наступающего лета во всех уголках земного шара люди доброй воли отмечают Международный день защиты детей. Он проводится под знаком борьбы мировой прогрессивной общественности за сохранение здоровья подрастающего поколения, улучшение его воспитания, счастливое, ничем не омраченное детство.

Дети — будущее человечества, поэтому честные люди во всем мире полны решимости избавить нашу планету от войн, дать детям радость мирной жизни.

Ясно и безоблачно будущее у ребятишек Страны Советов. Всенародным вниманием и теплотой окружены они с первых дней существования Советского государства. Все лучшее, что создается советским народом, принадлежит детям.

Коммунистическая партия и Советское правительство показывают пример отеческого внимания к детворе — сыновьям и дочерям всех народов, составляющих единую семью нашей необъятной Родины. У нас забота о ребенке начинается с заботы о здоровье будущей матери и продолжается до тех пор, пока юный гражданин не получит образования и путевку в большую жизнь.

Для советских мальчиков и девочек создаются все условия, чтобы они росли преданными, здоровыми, мужественными и стойкими, умелыми и трудолюбивыми, достойными строителями коммунизма.

В странах капитала принципы «Декларации прав ребенка», принятой Генеральной ассамблеей ООН в 1959 году, грубо попираются. Миллионы детей там лишены детства. Они гибнут от голода и болезней, остаются неграмотными. Империализм калечит детей нравственно и физически.

Простые люди всех континентов объединяют усилия для борьбы в защиту юного поколения, за мир, социальный прогресс, за лучшее будущее человечества.

Цифры и факты

На земном шаре каждые полминуты рождается 100 детей. 20 из них умирают на первом году жизни. Из оставшихся 80-ти 60 не имеют доступа к современному медицинскому обслуживанию. Из тех, кто доживает до школьного возраста (смертность детей до двух лет в некоторых африканских странах достигает 250 на 1000), почти половина не сможет переступить порог школы, а только четверо из десяти, которые начнут учиться, закончат начальное образование.

Из 398 миллионов детей школьного возраста земного шара учится меньше трети—только 12. миллионов.

Земной шар тратит на свое вооружение 600 миллионов долларов в сутки. На уничтожение каждого вновь родившегося человека тратится в момент его появления на свет более 2000 долларов.

Выбирай дело по душе

Около двухсот школьников посещает детскую комнату «Ровесник». Каждый может найти здесь занятие по душе: любителей рисовать и лепить ждут краски и пластилин; кто желает научиться играть в шашки, шахматы или в настольный теннис, посещает спортивные секции. Ребята из кружка «Умелые руки» ремонтируют стулья, делают в детской комнате полки.

Зимой мы организовывали Ленинские чтения. Ребята слушали рассказы о жизни и деятельности Ильича и сами рассказывали о вожде мирового пролетариата.

Работает у нас клуб юных краеведов, где дети знакомятся с историей Ханты-Мансийского автономного округа. В клубе интернациональной дружбы школьники собирают материалы о Германской Демократической Республике, начинают изучать немецкий язык.

Завтра — первый день лета, в течение которого мы планируем провести побольше мероприятий на природе: экскурсии на Обь и Мегу, в поселок Молодежный и на озеро Самотлор, в Нижневартовский совхоз и на рыбзавод. Во время летних каникул ребята лучше узнают город, в котором живут, его окрестности.

Чтобы дети окрепли, хорошо отдохнули за лето, будем ходить на прогулки в лес, на озеро, проведем праздник Нептуна. Наша футбольная команда встретится с командами детских комнат других микрорайонов города. Не обойдутся летние каникулы без шумных и веселых игр, коллективных походов в кино и на спектакли.

А. БАЯЗИТОВА,
педагог-организатор детской комнаты «Ровесник».

СПОРТ

НАСТОЛЬНЫЙ ТЕННИС

В спортивном зале Дома культуры «Юбилейный» состоялись соревнования на первенство города по настольному теннису. Двадцать пять коллективов физкультуры г. Нижневартовска выставили свои команды для участия в спортивных состязаниях.

Теннисисты треста Мегионгазстрой заняли восьмое место.

А. БЕЛОУС,
зав. спортзалом Дома культуры «Юбилейный».

ШАХМАТЫ

В актовом зале 13-го общежития прошли соревнования по шахматам на личное первенство среди молодежи, проживающей в общежитии. В них участвовало шестнадцать любителей этого вида спорта.

Призовые места заняли каменщик СУ-13 Виктор Курбатов, мастер СУ-13 Сайдулла Алиев, каменщик-монтажник СУ-54 Виктор Чугунов. Победителям вручены почетные грамоты и подарки.

Л. ЗЮСЬКО,
инструктор по физкультуре Мегионгазстроя.

Письмо в редакцию

Наследники Корчагина

Мы только что вернулись с работы, умылись и сели к столу за скромный холостяцкий ужин. Раздался стук в дверь. «Да!» — почти хором ответили ребята. Вошел секретарь партбюро нашего управления М. М. Куцевон.

— Вагон с цементом простаивает, — сказал он.

Мы переглянулись. Если парторг пришел в общежитие, значит, дело серьезное. И не сговариваясь, пошли в нерабочее время разгружать цемент Валерий Другое, который в эти дни стал коммунистом, комсомольцы Александр Слонов, Леонид Ядрецов, Володя Куцяк, Сергей Лебедев — бойцы Всесоюзного отряда имени 25-летия освоения целины.

Все работали добросовестно, не считаясь с личным временем, как и подобает комсомольцам, продолжающим дело, начатое Павкой Корчагиным и героями первых пятилеток.

В. КВАШНИН,
газоэлектросварщик КМСУ-24.

Репортаж

На партизанской тропе

Ясное воскресное утро. На живописном берегу Мысовой Меги расположились две группы отдыхающих, над каждой — ярким пламенем полыхает знамя. Это молодежь, проживающая в общежитиях Мегионгазстроя.

По сигналу группы выстраиваются и со строевой песней направляются к месту стоянки штаба. Это похоже на игру. И в самом деле — это игра, организованная сектором массовой работы Дома культуры «Юбилейный». Называется она «Встреча на партизанской тропе».

— Товарищ майор, отряд «Мститель» готов к проведению игры, — докладывает монтажник КМСУ-24 командир отряда Роман Гильдеев.

— ... отряд «Легенда» готов к проведению игры, — четко говорит Виктор Агафонов, командир другого отряда.

Рапорты они сдают участнику Великой Отечественной войны майору запаса Михаилу Романовичу Метелеву.

Потрескивают дрова в партизанском костре, ветер относит в сторону дым, а каменщики и маляры, медсестры и монтажники напряженно слушают, стараясь не пропустить ни одного слова ветерана войны и труда, обратившегося к ним с теплым словом. М. Р. Метелев закончил свою речь так:

— Вы, труженики нефтяной и газовой целины, своим каждодневным трудом крепите мощь и авторитет Советского Союза на международной арене.

И кто знает, наверное, в эту минуту сердце каждого участника военизированной игры наполнилось чувством гордости и сознанием собственной значимости.

... Игра шла своим чередом: санитарки соревновались в умении оказывать первую помощь раненому; повара— в приготовлении обеда; разведчики искали тайник «противника», в котором спрятано отрядное знамя; дозорные несли караульную службу.

У одного костра звучат партизанские песни, у другого — молодежь затеяла пляску под баян. А на широкой поляне методист по физкультуре Людмила Зюсько организовала игру в городки, соревнования по мини-футболу, перетягиванию каната.

Несомненно, впечатление от «Встречи на партизанской тропе» осталось самое хорошее. Молодые строители не только физически отдохнули, но и впитали в себя частицу того, чем гордится наша страна.

Л. ЛЕЛЮШКИНА

Редактор
З. И. КРИВОЛАПОВА.

Наш адрес:
г. Нижневартовск, ул. Мусы Джалиля, 10 (здание СУ-24).
Телефоны: 2-10-31, 33-5-12 и 33-5-13.

Нижневартовская городская типография Тюменского управления.
Заказ 1873

ПРОЛЕТАРИИ ВСЕХ СТРАН, СОЕДИНЯЙТЕСЬ!

ТРИБУНА СТРОИТЕЛЯ

Газета издается с 3 февраля 1979 г.

1980 г.

ИЮНЬ

7

суббота

№ 23 (71)

Цена 1 коп.

С НАГРАДОЙ, ТОВАРИЩИ!

Указом Президиума Верховного Совета СССР орденами и медалями Советского Союза награждена большая группа работников, наиболее отличившихся в выполнении заданий десятой пятилетки по добыче газа и строительству объектов газовой промышленности. Среди награжденных

ОРДЕНОМ ТРУДОВОГО КРАСНОГО ЗНАМЕНИ

Айтакаев Тельман Гатаевич — заместитель начальника Главтюменьнефтегазстроя;

Ворившкин Алексей Ильич — генеральный директор производственного объединения Снбнефтегазпереработка;

Мазур Иван Иванович — управляющий трестом Мегионгазстрой;

ОРДЕНОМ «ЗНАК ПОЧЕТА»

Волочюк Николай Яковлевич — бригадир плотников СУ-30 треста Мегионгазстрой;

Таикеев Вячеслав Михайлович—бригадир комплексной бригады СУ-25 треста Мегионгазстрой.



На снимке — два бригадира, два вожака стропальщиков УПТК — И. Пащина и А. Астапии (слева направо). Возглавляемые ими коллективы активно ведут разгрузо-погрузочные работы.

Фото Ю. ФИЛАТОВА.

Новость для всех

ИДУТ ПОЕЗДА

Началось регулярное пассажирское сообщение между городами Нижневартовск и Свердловск. Теперь не только самолетом, но и поездом можно приехать в Сургут, Тобольск, Тюмень, Свердловск.

Поезд отправляется с перрона станции Мегион. С вводом в действие железнодорожного вокзала в Нижневартовске два пассажирских поезда — один до Тюмени, другой до Свердловска — будут ежедневно отправляться из города.

ОФИЦИАЛЬНЫЙ ОТДЕЛ

Назначения

Приказом министра строительства предприятий нефтегазпрома СССР с 3 июня 1980 г. **Мазур Иван Иванович** освобожден от обязанностей управляющего трестом Мегионгазстрой в связи с назначением его начальником Всесоюзного промышленного объединения «Союзтранспрогресс».

Исполняющим обязанности управляющего трестом назначен **Скорына Владимир Иванович**, работавший ранее начальником строительного управления № 25.

В. И. Скорына родился в 1940 г., русский, член КПСС. Трудовой путь начал в 1958 году каменщиком. После окончания Полтавского инженерно - строительного института в 1967 г. работал мастером, прорабом, начальником стройуправления. В Мегионгазстрое — с 1976 г.

СТРОИТЕЛЬСТВО ЛОКОСОВСКОГО ГПЗ

Репортаж

В горячий час

Машина, тяжело увязая в грязи, подошла к площадке диспетчерской компрессорной станции (ДКС). Рабочие приехали с обеденного перерыва.

— Отличные парни,— кивнул головой Юрий Федорович Радаев, главный инженер СУ-45. — За все время, что здесь, ни одного нарушения. Однажды в воскресенье приехали с главным инженером треста Евгением Петровичем Антроповым на строительную площадку ДКС — нигде никого. Вдруг слышим: стук. Подошли, а это бригада Николая Александровича Терника работает. Совесть у ребят настоящая. Рабочая.

Неторопливо, уверенно прошла бригада Терника на рабочее место. Заблестели искры сварки, послышался стук молотков. Со стороны и не видно вроде людей, но они здесь, они работают. Каждый на своем рабочем месте.

Четыре месяца назад бригада в количестве десяти человек, которых возглавил Николай Терник, приехала в Нижневартовск и была направлена на строительство Локосовского ГПЗ. Поселились в общежитии полевого городка. Непросто семейным людям жить вдали от родных и близких, но за это время все десять стали одной семьей. Свободное от работы время у них — для чтения, для писем (вот только почту нерегулярно доставляют).

А к первомайскому празднику концерт подготовили. В бригаде свой баянист Мирослав Сливоцкий и люди певучие. Настолько зрителям понравился концерт, что попросили еще выступить. Ребята не отказались, дали еще один концерт — в Международный день защиты детей.

Это праздники. А так, каждое трудовое утро отправляются они на работу. От полевого городка до площадки ДКС путь не малый и дорога не асфальтовая. Бывает, машина застрянет или совсем не придет. Приходится пешком идти, потому что рабочая совесть не позволяет остаться в общежитии.

Работает бригада отлично. Проложили водонапорный коллектор — два с половиной километра труб по болоту и сегодня продолжают укладку труб в траншею.

Минутный перерыв. Приподнимает маску сварщик Василий Сливчук, рассматривая шов; слесарь Василий Ковальчук проходит с инструментом к вагончику; машинист трубоукладчика Виталий Пермин (УМ-5), который постоянно закреплен за бригадой, садится за рычаги. Еще минута и работа продолжится.

Л. ВЕБЕРОВА.

Локосово — Нижневартовск.

ОКОЛО ПОЛУГОДА В СОСТАВЕ БРИГАДЫ КОНСТАНТИНА ЛЫСОГО, А ПОЗДНЕЕ В БРИГАДЕ ВЛАДИМИРА ДОРОШЕНКО РАБОТАЛ ЧЛЕН СОЮЗА ПИСАТЕЛЕЙ СССР, УКРАИНСКИЙ ПРОЗАИК МИКОЛА СТЕБЛИНА. ОН ПРИНИМАЛ НЕПОСРЕДСТВЕННОЕ УЧАСТИЕ В СТРОИТЕЛЬСТВЕ БЕЛОЗЕРНОГО ГПЗ И ЭКСПЕРИМЕНТАЛЬНОЙ КОМПРЕССОРНОЙ УСТАНОВКИ. СЕГОДНЯ МЫ НАЧИНАЕМ ПУБЛИКОВАТЬ ОТРЫВКИ ИЗ ЕГО ДОКУМЕНТАЛЬНОЙ ПОВЕСТИ.

Микола СТЕБЛИНА

Возвращаюсь в юность

В основу этой повести положены мои дневники, которые вел в Нижневартовске. Но это не хроника. Кроме необходимой информации о строительстве в повести — дорогие мне чувства, характеры, судьбы людей.

Кто видел среднеобскую тайгу, тот знает, что на болотах деревья — карликовые, жалкие и век их короток; на пригорках же кедрач, ели, березы растут высоко, щедро и долговечно. Так и у людей. Одни не выдерживают суровых условий Севера. Твердые убеждения, воля, добросовестный труд сделали других настоящими героями.

29 декабря, СУББОТА

Предновогоднее настроение. Снежно, морозно. Кое-кто, из тех, что живут в Нижневартовске, срубил себе в тайге елку. Захотелось и мне найти хорошую елочку, походить вокруг нее, насмотреться на это лесное чудо.

Выбрав время, пошел в тайгу. Сначала снега было по колено, потом я провалился по пояс. Шагах в десяти, между кедрами, зеленела могучая елка. Недосягаемая и потому еще более красивая. Долго смотрел я на нее и вспоминал милые сердцу елочки: школьные, целинные (зеленые веточки саксаула), студенческие, сельские и городские, семейные — веселые хлопоты дочек и жены... Назад еле-еле выбрался из глубокого снега, а та елка все зеленела перед глазами.

Сегодня наша бригада вела подливку бетона под оборудование первой компрессорной станции. После смены бригадир попросил меня остаться на ночное дежурство — почистить маслоблок, установить в свежий бетон электроды, вместе с дежурным электриком Сергеем Урусовым подключить их в сеть и обеспечить электропрогрев бетона.

Только начали работу, пришел зам. главного инженера треста Виктор Александрович Сомов вместе с представителем иностранной фирмы. Посоветовали поднять уровень бетона до трех-пяти сантиметров. В бадье под толстой коркой мерзлого оставался еще теплый бетон. Я носил его ведром в компрессорную, поднимал фундаменты.

(Окончание на 2-й стр.)

Заочный семинар редакторов стенгазет

ПРАВО НА АВТОРИТЕТ

Выход в свет каждого номера стенной газеты «Строитель» становится небольшим событием в жизни трудового коллектива СУ-45. Возле стенда, на котором мы вывешиваем свежие выпуски стенновки, останавливаются рабочие и служащие, с интересом читают заметки, тут же обмениваются мнениями. Большое удовлетворение испытываем мы, члены редколлегии, от такой, в общем-то, привычной картины.

Стенная газета в нашем управлении выходит, как правило, один раз в месяц. Каждому выпуску предшествует организаторская работа. Начинается она с заседания редколлегии, на котором мы обсуждаем план очередного номера. Потом С. И. Шундрик, редактор стенгазеты, дает каждому из нас конкретное задание, назначает сроки его выполнения, и каждый принимается за дело.

Одни члены редколлегии сами пишут заметки, другие подсказывают работникам управления темы для выступлений в стенной печати.

Мы стараемся показать в «Строителе» разные стороны жизни трудового коллектива. Но чаще всего печатаем заметки о передовиках производства, о качестве труда и ходе выполнения плана на строительно-монтажных работ отдельными бригадами, участками и коллективом всего управления. Постоянно в стенгазете помещаются информации о наших рационализаторах, об экономическом эффекте, полученном от внедрения их предложений.

Систематически под рубрикой «Строительная мозаика» мы помещаем короткие сообщения о новинках, которые можно применить в практике СУ-45.

Не меньшим вниманием, чем сама стенгазета, пользуются у читателей оперативные фотовыпуски — специальные приложения к «Строителю». Делаются они при непосредственном участии и по инициативе слесаря-трубоукладчика М. М. Куцего.

Участвуют ли наши сотрудники в коммунистическом субботнике или выступают на сцене Дома культуры в зачет фестиваля «Весенние ритмы», шагают ли они в праздничной колонне демонстрантов или сидят за столиками «огонька», организованного в управлении, везде и всюду присутствует Михаил Михайлович с фотоаппаратом. Буквально через день приносит он в редколлегию сделанные им снимки, а мы так же оперативно выпускаем фотоприложение к стенной газете.

«Строитель» пользуется в нашем коллективе уважением. Право на это уважение завоевано не только инициативной работой активистов стенной печати. Оно является и результатом вдумчивого отношения партийного бюро к своей стенгазете.

С. И. Шундрик, редактор «Строителя», — член партбюро, а его секретарь Л. Д. Комарова оказывает членам редколлегии повседневную помощь. Людмила Дмитриевна направляет нашу работу, подсказывает темы выступлений, контролирует выполнение планов, часто сама пишет в газету.

Л. ГАШЕВА,
член редколлегии стенгазеты СУ-45.

ПОГАСИ ФАКЕЛ

№ 17

Летопись строительства Белозерного ГПЗ

Украшают завод

Последнее слово на любом пусковом объекте — всегда за отделочниками. Своим трудом они не только приводят объект в порядок, но и украшают его, чтобы эти многие годы радовал глаз и создавал хорошее настроение у тех, кто будет работать в построенном нами здании.

С присущим только девчатам задором и энергией работает на отделке помещений административно-производственного корпуса бригада Виолетты Черевко. Малярные работы и укладку метлахской плитки они ведут качественно. Сменные задания этим трудовым коллективом выполняются в среднем на 110 проц.



В предпусковой период Белозерного ГПЗ по-ударному трудится на отправке материалов и конструкций для строителей завода машинист крана Сергей Чернышов, которого вы видите на снимке.

СРОЧНАЯ ТЕЛЕГРАММА

Начальнику Главтепломонтажа тов. УТКИНУ В. В.
Управляющему трестом Уралтеплоизоляция тов. ГРИШИНУ Е. А.
Начальнику Новосибирского управления Двигательмонтажа треста Запсибнефтехиммонтаж тов. ПОЛОВИНКИНУ В. А.

Пора выполнить данное вами обещание и довести численность работников Двигательмонтажа до 60 человек, а теплоизоляционников — до 200.

С одним стремлением

С первых дней строительства Белозерного ГПЗ трудилась на его площадке крепкая бригада, которую возглавляет Вячеслав Таджеев. Большей частью выполняли мы основные строительно-монтажные работы, а теперь занимаемся, как говорится, мелочевкой.

На этой неделе, например, мы в паре с Сашей Голубцовым, работая в компрессорной второго потока, занимались окончательной подготовкой фундаментов под монтаж оборудования. Работа эта, действительно, мелкая — здесь подлить растворчика, тут подолбить бетон... Мало, конечно, радости от такой работы, но мы совершенно четко понимаем: без нее не примут завод в эксплуатацию. Потому и работаем с полной ответственностью и с единственным стремлением поскорее закончить дела на БГПЗ и перейти на новый объект.

А. БАРТАШЕВИЧ,
электросварщик КМСУ-25.

Каждый в строю — боец

В оставшиеся до конца июня дни, когда должен быть подписан акт о приемке БГПЗ в эксплуатацию, коллективу СУ-15 (начальник тов. Кушков) следует завершить работы по благоустройству заводской территории и прокладке автодорог. Для этого необходимо на площадку Белозерного ГПЗ завезти и уложить в проектное положение 5000 кубометров грунта и 30000 квадратных метров железобетонных плит. И до 10 июня полностью завершить устройство инженерных сетей.

Второй и третий этажи административно-производственного корпуса уже переданы заказчику. На остальных девчата из СУ-30 ведут малярные работы, укладывают метлахскую плитку. В июньском наряде отделочников — компрессорные станции. Дел у штукатуров и маляров — более, чем достаточно. В этой ситуации особенно важно, чтобы УПТК и ЗСМ поддержали отделочников четкой доставкой материалов.

И еще. Коллектив СУ-30 (начальник тов. Третьяков) перешел на пятидневную рабочую неделю, а продолжительность рабочего дня осталась прежней. Почему? Надо строго соблюдать трудовой режим.

На пятидневке и специалисты Двигательмонтажа (начальник участка тов. Мельников). Хотя в первой компрессорной станции второго технологического потока в предпусковой период должно работать шестьдесят монтажников из этого подразделения, фактически же более тридцати пяти не бывает на объекте.

Руководители Двигательмонтажа допустили серьезное отставание от графика производства работ по монтажу трубопроводов. По этой причине сдерживаются активные действия другого субподрядчика — Нижневартовского управления Запсибнефтехиммонтажа (начальник тов. Ечин). Руководителям Новосибирского управления треста Двигательмонтаж нужно незамедлительно ликвидировать допущенное отставание.

Работники Кулбышевского треста Нефтехиммонтаж брали обязательство до 1 июня закончить свои работы на первой технологической линии. Слово свое трудовое они, по сути говоря, сдержали.

А вот работникам Западно - Сибирского Нефтехиммонтажа до 20 июня надо завершить сварку трубопроводов и сдать их под изоляцию. Много еще дел у специалистов этого подразделения, однако они работают на пятидневке без необходимого в предпусковой период напряжения.

Примерно на тридцать процентов выполнили свои работы специалисты Теплоизоляции. На пусковом объекте работает всего 30—35 человек в то время, как по расчетам должно быть не менее двухсот. По вине руководителей этого треста на Белозерном ГПЗ с производством изоляционных работ создалась почти критическая ситуация.

К сожалению, не на всех направлениях подготовки завода к сдаче в эксплуатацию обстановка складывается так, как запланировано. Двигательмонтажу, Теплоизоляции, Запсибнефтехиммонтажу, отделочникам СУ-30, другим коллективам самым решительным образом надо поправить положение. Совершенно необходимо добиться, чтобы на каждом рабочем месте строители и монтажники проявляли высокую дисциплину и организованность.

Заканчиваются на Белозерном заводе пусконаладочные работы. Все участники его строительства должны вести дело так, чтобы в конце июня еще один ГПЗ принял газ и чтобы в конце июня, как и предусмотрено планом, началось испытание заводского оборудования под нагрузкой.

В. СОМОВ,
зам. главного инженера Мегионгазстроя.

До сдачи завода в эксплуатацию осталось 24 дня

СДАЛИ ПОЛНОСТЬЮ

Наша комсомольско-молодежная бригада, возглавляемая Константином Лысым, полностью сделала и предъявила к сдаче рабочей комиссии устройство заземления эстакады первого технологического потока. Оценку нам пока не поставили, но работа выполнена на совесть.

В. УДАЛОВ, электросварщик КМСУ-24.

ТВОЕ СВОБОДНОЕ ВРЕМЯ

Часто молодые строители выезжают отдыхать за город. Развести костер, сварить уху, посидеть в кругу друзей у костра, попеть под гитару — что может быть лучше!

Фото А. РОМАНОВА.



ЗАЗЕЛЕНЕЛИ ДЕРЕВЬЯ

Силами работников ЖКК при активной помощи общественности высажено около 1300 деревьев и кустарников.

Как только появлялись в микрорайоне машины с саженцами, активно принимались за работу Г. Рафикова, Г. Ильясова, Л. Смирнова. Они сами садили деревья, организовывали жильцов тех домов, возле которых велась посадка зеленых насаждений. А плотники Д. Шаурманов, А. Михайлов и В. Кетрарь и деревья высаживали, и скамеечки возле подъездов делали.

Т. СВЕТЛОВА,
домоуправ ЖКК Мегионгазстроя.

Микола СТЕБЛИНА

Возвращаюсь в юность

(Окончание. Начало на 1-й стр.)

Потом с Сережей занялись электропрогревом.

Приехал в Нижневартовск Сергей в составе отряда имени 25-летия освоения целины. Ему 23 года. После армии работал электриком в Барабинске. А в Нижневартовске началась семейная жизнь Сергея. Тут он женился, получил комнату в общежитии. Здесь отпраздновали и рождение сына.

В полночь появился Саша Титаренко. Он должен был со мной дежурить, а транспорт с Молодежного подвел.

— Фу-ух! — облегченно вздохнул он. — Я боялся, что никого нет. Хорошо, что ты остался на ночь.

Родом Саша из Житомирской области. Разговаривает, в основном, по-украински. Бывает остроумным, любит приврать. К примеру, когда его мучил радикулит, он объяснял, что на Даманском его садануло осколками в спину. Говорил это серьезно, и я было поверил, да Андрей Колодяжный, не выдержав, рассмеялся. А работает хорошо.

— Не знаешь, балок Архипова кто-нибудь открывал? — спрашивает Саша.

— Не видел, чтоб открывали.

— Пошли. Там же кот...

Балок Коли Архипова стоял рядом с бригадным. Три дня назад Николай повез свою молодую жену в Ханты-Мансийск к ее родителям.

Когда Саша забренчал ключами, из балка послышался крик кота. Открыли, включили свет. Кот бросился к Саше, залез под полушубок.

На улице было около сорока градусов, а в балке казалось еще холоднее. Из чайника и бачка лед вылез горкой, будто тесто. На полу, возле блюдечка кота, лежали в камень замерзшие кусочки сала и хлеба.

Мы включили электроплитку и «козел». Небольшое помещение понемногу нагревалось. Саша пустил кота на пол, тот радостно бросился к «козлу», даже шерсть немного опалил.

Решили сходить к дежурному электрику Сергею Урусову. Только двинулись к двери, кот снова бросился к Саше. Взяли его с собой.

Ртутный столбик сегодня опустился почти до 40 градусов, но завод растет, уменьшается приобъектный склад оборудования. Монтаж ведется на открытых эстакадах и в помещениях компрессорных, на высоте и на земле, в траншеях и котлованах. Мощные бульдозеры двигают спаянные морозом горы грунта, везде, куда не посмотришь, ослепительно блестят огни электросварки, со всех сторон слышатся очереди компрессорных молотков.

Наша бригада ведет подливку бетона и раствора станин агрегатов, выставляет пластины и болты (допуск плюс-минус 1 мм). Другие монтируют трубопроводы, электрические кабели, стыкуют узлы машин и аппаратов. Планерки в штабе строительства напоминают армейские во время генерального наступления, когда вводятся в действие основные силы.

На строительстве очистных сооружений ударно трудится бригада Владимира Дорошенко. Позже я поработаю и в этой бригаде, ближе узнаю Валерия Клименко, Юру Лихачева, Сергея Якимовского, Василия Арсентьевича Зиву, с которыми радостно, возвышенно и торжественно буду идти на правом фланге первомайской демонстрации.

30 декабря, ВОСКРЕСЕНЬЕ

С утра с Геннадием Сухоплещенко готовили новогоднюю стенгазету. Геннадия в бригаде уважают. Молодой коммунист, член совета бригады, политинформатор, хороший семьянин. Мне импонирует его эрудиция, вкус и врожденная интеллигентность. Мы часто говорили с ним о литературе, о судьбе некоторых писателей, и нам обоим в тех разговорах бывало хорошо.

Когда в конце смены собрались в балке вся бригада за скромным предновогодним застольем, партгрупорг Андрей Колодяжный вслух прочитал полностью сочинившую нами газету. Все воспринималось хорошо — где смехом, где серьезным вниманием. Я смотрел на Костю Лысого, Володю Васильченко, Белозерова Володю, Витю Перепечаева, на других ребят и чувствовал, как за один месяц стали мне дороги эти хлопцы. Неспеша, один за другим вошли они в мою судьбу, взбудоражили, растревожили, вновь наполнили сердце чувством молодости.

Без такого яркого трудового и жизненного напряжения, которое царит на строительстве этого завода, наверное, очень просто можно одряхлеть душой и состариться в молодости.

Перевод с украинского Л. ЛЕЛЮШКИНОЙ.

Редактор
З. И. КРИВОЛАПОВА.

Наш адрес:
г. Нижневартовск, ул. Мусы Джалиля, 10 (здание СУ-24).
Телефоны: 2-30-31, 33-5-12 и 33-5-13.
Нижневартовская городская типография Тюменского управления.
Заказ 1873

ПРОЛЕТАРИИ ВСЕХ СТРАН, СОЕДИНЯЙТЕСЬ!

ТРИБУНА СТРОИТЕЛЯ

Газета издается с 3 февраля 1979 г.

1980 г.

ИЮНЬ

14

суббота

№ 24 (72)

Цена 1 коп.

Прививая вкус к экономике

К итогам учебного года в сети экономического образования

В минувшем учебном году вся работа по экономическому образованию трудящихся треста проводилась в обстановке трудового подъема, вызванного подготовкой к 110-й годовщине со дня рождения В. И. Ленина. В сети экономического образования работало 10 школ и семинаров, в которых занимались инженерно-технические работники и служащие, а также 41 школа коммунистического труда. Всего в сети экономического образования занималось 1135 слушателей, что составляет 66 проц. работающих в Мегионгазстрое.

В восемнадцати школах изучался курс «Передовой опыт повышения эффективности производства и качества работы», в двух школах слушатели осваивали курс «Технический прогресс и экономика». Еще в двух — изучали тему «Бригадный подряд — форма хозяйственного расчета». Специалисты и руководители среднего звена работали по курсу «Передовой опыт комплексного управления качеством продукции».

На занятиях широко применялся лекционный и дискуссионный методы обучения. В процессе экономической учебы изучался метод внедрения в практику бригадного подряда, сдельно-премиальной системы оплаты труда по аккордным нарядам.

Положительно сказалась учеба в бригаде Н. С. Шевченко (СУ-45). Этот коллектив досрочно выполнил пятилетнее задание, ежегодно подтверждает звание «Бригада коммунистического труда». Пропагандист В. А. Гурьев награжден Ленинской Почетной грамотой. Слушателями этой школы подано несколько рационализаторских предложений.

Организованно и содержательно проходили занятия в СУ-54 (пропагандист Е. А. Ковина), СУ-30 (пропагандист М. И. Удовикова), КМСУ-25 (пропагандист В. Т. Звездочкина).

Большим подспорьем в пропаганде экономических знаний оказались хорошо оборудованные кабинеты и красные уголки, в которых проводились занятия, здесь слушатели могли ознакомиться с нужной литературой, газетными материалами. В течение всего учебного года мы получали консультации у заведующей кабинетом политического просвещении парткома треста Л. Н. Чайковской.

На итоговых занятиях, завершивших учебный год, слушатели выступили с рефератами и отчетами. Деловые и содержательные работы, связанные с жизнью трудового коллектива, были представлены слушателями Н. П. Ткаченко, Е. И. Бабаковой, И. С. Парамоновой (аппарат треста), Н. А. Шульгой, Ю. И. Александровой (СУ-55) и другими.

В течение всего учебного года активно работал совет по экономическому образованию, состоящий из девяти человек. Каждый из них был закреплен за подразделением и ежемесячно контролировал ход экономической учебы, а затем отчитывался о своей работе на заседании совета.

Вместе с тем в работе школ и семинаров сети экономического образования имелись существенные недостатки. Не во всех подразделениях треста были созданы надлежащие условия для проведения занятий. Неудовлетворительно проходили занятии в УММ. Пропагандист Саенко М. Н. за целый год провел только четыре занятия, да и те прошли на низком уровне. Совершенно не проводились занятия в детском садике № 8 (пропагандист Рыбакова Н. Н.).

Не все пропагандисты были хорошо подготовлены, мало применялись на занятиях наглядные пособия и технические средства обучения. Не все обстояло у нас благополучно и с посещаемостью занятий. Иногда слушатели пропускали их потому, что не могли к назначенному часу приехать с отдаленного объекта, а чаще потому, что занятия в школах и семинарах проводились скучно и неинтересно.

Все это, на мой взгляд, произошло потому, что в некоторых подразделениях к подбору пропагандистов подошли поверхностно и в течение всего учебного года за их деятельностью не было должного контроля со стороны администрации.

Экономическому образованию недостаточно внимания уделяло партийное бюро аппарата треста. В его помощи, в частности, нуждался семинар «Экономическая политика КПСС».

Во всех подразделениях с полной объективностью надо обсудить итоги экономической учебы, чтобы новый учебный год прошел в тресте на более высоком организационном уровне.

Е. ФАРБЕЙ,
зам. председателя методического совета по экономическому образованию.



С наградой, товарищи!

Указом Президиума Верховного Совета СССР орденами и медалями СССР награждена большая группа работников, наиболее отличившихся в выполнении заданий десятой пятилетки по добыче газа в строительству объектов газовой промышленности.

Среди награжденных

МЕДАЛЬЮ «ЗА ТРУДОВУЮ ДОБЛЕСТЬ»

НАЖМУТДИНОВ Варне Салихович — машинист бульдозера управления механизации № 5 треста Тюменьгазмеханизация;

ШАБАНГАЛНЕВА Флюра Нуруллиновна — бригадир штукатуров-маляров специализированного управления № 30 треста Мегионгазстрой;

МЕДАЛЬЮ «ЗА ТРУДОВОЕ ОТЛИЧИЕ»

КОЧУРА Анатолий Николаевич — тракторист специализированного управления № 15 треста Мегионгазстрой;

ПАНИН Петр Николаевич — бригадир комплексной бригады специализированного управления № 15 треста Мегионгазстрой;

ТОКАРЕВИЧ Иван Петрович — электрогазосварщик строительного управления № 5-1 треста Мегионгазстрой.

На многих объектах, записанных в наряд коллектива СУ-54, оставил свои «автографы» газоэлектросварщик Владимир Фиронов. И везде, где бы не работал, от оставлял о себе добрую память.

В коллективе СУ-54 он слывет как человек серьезный, исключительно добросовестным. Здесь Владимир нашел свое семейное счастье. Его жена Наташа тоже работает в 5-1-м стройуправлении.

Столовая пос. Молодежного

Неоконченный диалог

Легко и приятно говорить о влиянии хорошей столовой на рост производительности труда. Ради этого некоторые руководители Мегионгазстроя готовы горы своротить. На словах. Именно такой вывод напрашивается после знакомства с ходом ремонта столовой в пос. Молодежном.

О неблагополучии в этой столовой, сложившемся из-за грубого нарушения элементарных санитарных норм, врачи Нижневартовской санэпидстанции информировали устно и письменно руководство треста в течение всех зимних месяцев. На эти сигналы администрация Мегионгазстроя отвечала обещаниями: «Как только придет весна, начнет таять снег и лед, займемся безотлагательно столовой».

Диалог между городской санэпидстанцией и трестом Мегионгазстрой, продолжавшийся целую зиму, закончился тем, что 30 апреля медики, пользуясь предоставленными им правами, закрыли в Молодежном поселке единственную столовую.

Не будем сейчас говорить о том, что не опечатывая столовую в течение целой зимы, санитарные врачи могли отложить эту санкцию еще дней бы на десять, потому что немедленно начать ремонт в майские праздники было действительно не просто. Не об этом сейчас речь. А о том, что у руководства треста было более, чем достаточно времени, чтобы основательно подготовиться к ремонту и провести его в кратчайшие сроки.

Сегодня, спустя полтора месяца, прошедших после закрытия санэпидстанцией столовой в пос. Молодежном, совершенно ясно, что вся подготовка к ремонту ограничилась никого ни к чему не обязывающими разговорами.

К ремонту приступили 12 мая. Все привлекли население Молодежного поселка, насчитывающее более 2000 человек, сидело на сухом пайке, которым запастись толком оно не успело, поскольку никто не предупреждал о закрытии столовой. Если учесть, что в эти же дни в поселке случились перебои с доставкой хлеба, то не трудно представить, какими были праздники в Молодежном.

После этих событий можно было ожидать мер, направленных на то, чтобы в кратчайшие сроки исправить положение. Ничего подобного. Ремонт затягивается. Один, ответственные за ремонт работники треста, уходят в отпуск, другие просто забывают, что они ответственные. Как, например, руководители СУ-54, на балансе которого находится столовая.

КММУ-5 завершило в этой столовой сантехнические работы. Но до сих пор на объекте не появлялись электрики, у которых здесь большой объем работы. Есть проблемы с доставкой оборудования, с его установкой. Но в тресте сегодня не найдешь человека, который бы твердо объяснил: кто и что должен сделать для завершения ремонта, который бы назвал сроки завершения тех или иных работ. На все вопросы слышится неопределенное: «Хорошо, сели к концу месяца».

Через две недели трест Мегионгазстрой сдаст Белозерный газоперерабатывающий завод, на возведении которого работает практически все население пос. Молодежный. Последние полтора месяца оно питается всухомятку. Кто посчитает, насколько из-за отсутствия столовой снизилась производительность их труда? И будут ли сделаны выводы из этой истории?

В. ОСТРЫЙ,
корр. пресс-центра Главтюменьнефтегазстроя.

АГИТПОЕЗД ЦК ВЛКСМ «МОЛОДОГВАРДЕЕЦ»

В составе агитпоезда, который прибыл в Нижневартовск, лекторы, ветераны Великой Отечественной войны, поэты, оркестр народных инструментов Грузинского гостелерадио (художественный руководитель лауреат премии Ленинского комсомола, лауреат XI Всемирного фестиваля молодежи и студентов в Гаване Николай Надвраш.ли).

Участники агитпоезда с большим успехом выступили в общежитиях Мегионгазстроя.



Первыми обитателями восемнадцати многоэтажных зданий, выросших на Мичуринском проспекте Москвы, станут участники Олимпиады-80. В этой олимпийской «деревне» после Игр поселятся 15000 москвичей.

ТАСС.

ПОГАСИ ФАКЕЛ

№ 18

Летопись строительства Белозерного ГПЗ

Герои трудового месяца

Штаб по руководству строительством Белозерного ГПЗ и объединенный комитет профсоюза подвели итоги социалистического соревнования за май.

Первое место завоевала специализированная бригада отделочников, которой руководит Виолетта Черевко (СУ-30).

Второе место поделили комплексная комсомольско - молодежная бригада Константина Лысого (КМСУ-24) и специализированная бригада слесарей-сантехников, возглавляемая Николаем Шевченко (СУ-45).

На третьем месте — комплексная бригада Григория Семенчука (СУ-55).

Лучшим механизатором признан машинист бульдозера Анатолий Виноградов (управление механизации № 5).

Инженерно - техническими работниками, отличившимися в мае, названы прораб Михаил Попов (КМСУ-25) и Виктор Гурьев (СУ-45).

Пятнадцать лет работает в Метиногазстрое Рахиля Ханапсовна Валитова. Ее добросовестный труд Родина отметила медалью «За освоение недр и развитие нефтегазового комплекса Западной Сибири».



На снимке: участница строительства БГПЗ малар Р. Валитова.

Фото П. РОМАНОВА.

Сдали без замечаний

Бригада Виолетты Черевко ведет укладку метлахской плитки в полы компрессорных станций и административно - производственного корпуса. Третья компрессорная станция и пропановая уже приняты заказчиком без замечаний.

Образцы добросовестного труда и высокое качество работы показывают Клавдия Истерман, Катя Максимова, Надежда Салина, Катя Щетинина и другие отделочницы. В среднем бригада Виолетты Черевко выполняет сменные задания на 120 проц.

Этот коллектив при подведении итогов за май еще раз подтвердил свое право называться правофланговым и поднялся со второго места, присужденного в апреле, на первое.

А. ТРЕТЬЯКОВ, начальник СУ-30.

Строители и монтажники! В решающие дни подготовки завода к сдаче в эксплуатацию удвоим, где требуется, утроим усилия в труде!

Из Локосовского блокнота

О ВАЖНОСТИ СТРОИТЕЛЬСТВА ЭТОГО ЗАВОДА НЕ ПРИХОДИТСЯ ГОВОРИТЬ. ПОСЛЕ БЕЛОЗЕРНОГО ГПЗ ЛОКОСОВСКИЙ В НАРЯДЕ МЕТИОНГАЗСТРОЯ ЗАНИМАЕТ ВТОРОЕ МЕСТО. НО НЕ НА ВСЕХ УЧАСТКАХ СТРОИТЕЛЬСТВА ЛОКОСОВСКОГО ГАЗОПЕРЕРАБАТЫВАЮЩЕГО ЗАВОДА ДЕЛА ОБСТОЯТ, КАК ЗАПЛАНИРОВАНО. ВОТ ОБ ЭТОМ И РАССКАЗЫВАЕТСЯ В ПУБЛИКУЕМЫХ НИЖЕ ЗАМЕТКАХ.

ЧЕТЫРЕ СТРАНИЦЫ ПРО...

...дорогу,

которая идет от причала до стройплощадки Локосовского ГПЗ. Она то опускается вниз в болото, то взбирается на возвышенность, шваряя безжалостно песком в тяжело гудящие машины. Проехать по такой дороге почти невозможно. А на причале лежат материалы, конструкции, трубы, которые нужно срочно доставить на стройтельную площадку.

До сих пор заказчик — объединение Сибнефтегазпереработка (директор тов. Поривошкин А. П.) и генподрядчик — СУ-54 (начальник тов. Киялькин Г. Г.) не могут решить вопрос: как быть с дорогой? Предлагались разные варианты: проложить дорогу от пристани — тогда грузы доставляются водой; сделать ее от железнодорожной станции Лонгепас, что находится в 12 км от стройплощадки, с тем, чтобы все необходимое для строительства привозил поезд. На первый вариант заказчик отказался выделить средства, второй не был принят из-за того, что станция все-таки далековато.

А пока идет дискуссия на тему, как быть с дорогой, — на берегу мертвым грузом лежат материалы, конструкции, трубы...

...поломанный трубоукладчик,

который стоит на дороге между стройплощадками Локосовского ГПЗ и диспетчерской компрессорной стайции (ДКС). Занесло его песком чуть ли не до самой кабины — стоит он здесь с 19 мая, в то время, как трубоукладчик этот должен работать в бригаде СУ-15, руководит которой Н. А. Терник. Начальник УМ-5 П. С. Стебельский и главный инженер СУ-45 Ю. Ф. Радаев осматривают механизм. Тов. Стебельский обещает срочно отремонтировать, потому что время не терпит — ДКС должна быть сдана в эксплуатацию в третьем квартале текущего года, а бригаде Терника одним оставшимся трубоукладчиком заданную работу не выполнить.

Кроме того, механизаторы УМ-5 копают траншеи на глазок — геодезический контроль у них отсутствует. Заказчик по этой причине не разрешает укладку труб в траншеи, которые то глубже проектной отметки метра на полтора, то на полметра выше. Очень спокойно смотрит на брак прораб УМ-5 тов. Корнацкий В. П. Не только производственная, но и трудовая дисциплина механизаторов, работающих на строительстве Локосовского ГПЗ, на низком уровне.

...игру в футбол,

которая состоялась в рабочее время в полевом городке Локосовского ГПЗ. Было уже 1-1 час. 15 мин., когда строители, чтобы скоротать время, занялись этим видом спорта. Дело же обстояло так.

От полевого городка до стройплощадки — не один километр пути. И, прямо скажем, плохого пути. Вот и буксует на этой дороге автомашина, которая возит рабочих на объекты.

— Нас более шестидесяти. Работаем в бригадах Карапенкова, Макарова, Костенко из СУ-54, — рассказывают строители. — А машина одна, вторая сломана. Шофер уехал в Нижневартовск.

Неужели положение такое безвыходное? Неужели автобаза № 10 не может отремонтировать машину и прислать водителя? Неужели нельзя направить на Локосовский ГПЗ трактор, чтобы вытаскивал он забуксовавшие на раскисшей дороге машины?

Наверное, можно, но самым лучшим выходом из положения было бы оперативное устройство дороги, ведущей на площадку завода.

...небольшие перемены,

которые произошли на этой неделе.

Дорога чуть-чуть улучшилась — подсохла. Но надолго ли? Каждому ясно: до первого дождя. По-прежнему на берегу лежат трубы, которые нужны строителям и которые нечем погрузить — сломался автокран.

Занесенный песком трубоукладчик так и остался неотремонтированным. По-прежнему на площадке нет ни одного бульдозера, так необходимого СУ-15; экскаватор работает настолько медленно, что сантехники простаивают из-за отсутствия фронта работ.

Единственная новость, происшедшая за минувшую неделю, — отремонтировали машину, которая возит рабочих из полевого городка на стройплощадку.

Л. ЛЕЛЮШКИНА, наш спецкорр.

Локосово — Нижневартовск.

Хорошая работа два века живет

Трудовую славу Метиногазстрой завоевал на сооружении газоперерабатывающих заводов. Четыре предприятия по переработке газа сданы в эксплуатацию с оценкой «отлично». На выходе — пятый, Белозерный ГПЗ. И сдать его следует с самой высокой оценкой.

— Привлекательный внешний вид любого объекта создают отделочники и благоустроители, — сказал на заседании штаба по строительству завода управляющий трестом В. И. Сворина. — И оттого, как в эти дни поработают коллективы СУ-30 и СУ-45, во многом зависит оценка, которую нам поставят при приемке завода в эксплуатацию.

— Все трудовые коллективы работали хорошо на строительстве Белозерного ГПЗ, — подчеркнул Владимир Иванович, — и на завершающем его этапе нужно сделать все возможное и невозможное, чтобы предъявить рабочей комиссии не просто построенный завод, а завод, построенный на «отлично».

Итак, перед строителями поставлена четкая задача. А как дела у монтажников и эксплуатационников? И те и другие приложили на прошлой неделе максимум усилий и закончили на первом технологическом потоке пусконаладочные работы. С подачей на завод электроэнергии начнется испытание воздухом контрольно - измерительных приборов и автоматики.

Сегодня перед строителями и монтажниками стоит такая задача: **до 20 июня оформить акты рабочей комиссии по компрессорным станциям, помещению управления и блоку инертного газа.**

В минувшую среду и четверг на помощь строителям пришли служащие Метиногазстроя. Только из аппарата треста приехало 38 работников. Они освобождали от строительного мусора готовые помещения, мыли в них окна, выполняли другую работу.

ВРОВЕНЬ С ЛУЧШИМИ

В помощь строителям в эти предпусковые дни приданы семь бульдозеров, три автокрана, восемь экскаваторов и трубоукладчиков. Более тридцати механизаторов по-ударному трудятся на прокладке инженерных сетей и благоустройству территории ГПЗ.

Доброго слова заслуживает труд бесстрашного рабочего, машиниста экскаватора Валентина Позницкого.

Вровень с лучшими стараются работать и другие механизаторы.

Е. ПОТАПОВ, секретарь партбюро управления механизации № 5.

Работают, перевыполняя задание

Все силы коллектива СУ-45 в эти дни направлены на безусловное решение генеральной задачи пятилетки — сдачу в эксплуатацию Белозерного газоперерабатывающего завода. По-ударному, с высокой производительностью работают бригады Богдана Стебельского и Николая Шевченко, ежедневно выполняя сменные задания на 135 — 140 процентов.

Работа по завершению прокладки инженерных сетей и благоустройству территории завода организована в две смены.

А. КАЛЕНКО.

До сдачи завода в эксплуатацию осталось 17 дней

Пионерское лето

Вот и пришла долгожданная пора — наступило пионерское лето! Этот день для семнадцати школьников и их родителей — работников Метиногазстроя — был наполнен хлопотами и заботами: все ли уложили в чемоданы, не опоздать бы к самолету, да и погода бы летная была...

Но вот уже все хлопоты позади. Рассаживаются ребята на свои места в самолете, с нетерпением ждут взлета. Впереди у них — замечательный отдых в тюменском пионерлагере «Аркадий Гайдар».



Здравствуй, лето пионерское!

Фотохроника ТАСС.

ПЛАН—ЗАКОН. КАК ОН ВЫПОЛНЯЕТСЯ?

Работа подразделений треста Метиногазстрой за май характеризуется такими цифрами:

Подразделение	Генподряд (в тыс. руб.)			Собствен. силами (в тыс. руб.)		
	план	факт.	проц.	план	факт.	проц.
СУ-13	600	582	97,0	300	267	89,0
КМСУ-24	1200	1078	89,8	300	332	110,7
КМСУ-25	1200	983	81,9	300	310	103,3
СУ-30	—	—	—	280	296	105,7
СУ-45	—	—	—	300	296	98,7
СУ-54	640	640	100,0	250	316	126,4
СУ-55	850	489	57,5	200	133	66,5
ХРСУ	70	38	54,3	70	50	71,4
Итого по тресту:	4560	3810	83,6	2000	2000	100,0

Плановый отдел.

Редактор З. И. КРИВОЛАПОВА.

Наш адрес: г. Нижневартовск, ул. Мусы Джалиля, 10 (здание СУ-24). Телефоны: 2-30-31, 33-5-12 и 33-5-13.

Нижневартовская городская типография Тюменского управления.

Заказ 1873

ПРОЛЕТАРИИ ВСЕХ СТРАН, СОЕДИНЯЙТЕСЬ!

ТРИБУНА СТРОИТЕЛЯ

Орган парткома, администрации, объединенного постройкома и комитета ВЛКСМ треста Мегионгазстрой

Газета издается с 3 февраля 1979 г.

1980 г.

ИЮНЬ

21

суббота

№ 25 (73)

Цена 1 коп.

Пусковые объекты — в строй!

Гаснут факелы на промыслах

«Значительно сократить потери нефтяного газа и обеспечить в 1980 году использование его в количестве 43—45 миллиардов кубометров. Ускорить строительство газоперерабатывающих заводов».

(Из «Основных направлений развития народного хозяйства СССР на 1976—1980 годы»).

Газовые факелы, полыхающие на промыслах, издали кажутся диковинными цветами, но вблизи подобны ревущему смерчу. Экзотическое зрелище никого не радует: из попутного нефтяного газа можно получать бензин, полиэтилен, синтетический каучук, смолы, топливо. Вот почему в 1970 году в Нижневартовске, близ знаменитого Самотлора, начали строить газоперерабатывающий завод.

Вскоре предприятие выдало продукцию — сухой газ и так называемую широкую фракцию, или нестабильный бензин. Сегодня из Нижневартовска в Сургут и Кузбасс по транссибирскому газопроводу ежедневно отправляются миллионы кубометров голубого топлива. Бензин же по железной дороге поступает на нефтехимические предприятия страны.

Столица Самотлора стала крупным центром переработки попутного газа. На одной площадке здесь уже действуют четыре технологические очереди, каждая из которых представляет собой по сути дела самостоятельный завод. Они в состоянии перерабатывать 8 миллиардов кубометров ценного сырья. Столь внушительного комплекса еще не имела отечественная промышленность.

Сейчас на Самотлорском месторождении уровень использования попутного газа составляет 70 процентов. Объемы переработки растут. Накануне пуска самый крупный завод — Белозерный, мощность которого равна четырем миллиардам кубометров газа в год.

Бетоника уводила нас все дальше от Нижневартовска. Где-то около 70-го километра «Волга» высокчила на бугорок, и в изумрудной оправе тайги серебристо и празднично, несмотря на мрачноватую погоду, открылся Белозерный газоперерабатывающий завод.

Вместе с Е. Антроповым, главным инженером треста Мегионгазстрой, обходим предприятие.

— Завод, — поясняет он, — как и те, что мы построили в Нижневартовске раньше, оснащен современным оборудованием, применяется эффективная технологическая система переработки сырья.

Трест Мегионгазстрой — один из старейших в Нижневартовске и один из лучших в Министерстве строительства предприятий нефтяной и газовой промышленности. Газоперерабатывающие заводы он строит с опережением нормативных сроков, сдавая их, как правило, с оценкой «отлично».

В чем секрет успеха? В тресте боеспособный сплоченный коллектив. Как отмечает секретарь парткома В. Пилюсов, здесь нет отстающих бригад. И это не смотря на то, что средний возраст строителя треста — 25 лет. Вот, к примеру, бригада Вячеслава Танкеева. Несколько лет назад приехали в трест уволенные в запас пограничники. Решили не расставаться — работать в одной бригаде. Сейчас каждый из них владеет двумя-тремя специальностями, а все вместе на равных соревнуются с более опытными коллективами.

Благодаря такому сплаву молодости и опыта в тресте применяют передовые методы труда, широкое распространение находит бригадный подряд.

Стабильности коллектива могут позавидовать предприятия, находящиеся в более благоприятных климатических условиях. Не только заработок держит людей — привлекает забота, которая проявляется здесь об их нуждах. В горкоме партии мне сказали, что в тресте почти решена такая острая проблема для молодых городов и поселков тюменского Севера, как обеспеченность детскими садами. Я спросил у Е. Антропова, как они этого сумели добиться.

— Просто построили детские садики, вот и все, — ответил он.

(Окончание на 2-й стр.)



У стропальщиков В. Михайлова и В. Брюзженикова — отличное настроение: успешно идет навигация, хорошо поработали они, чтобы грузы для строительства объектов десятой пятилетки были вовремя доставлены к месту назначения.

На снимке: В. Михайлов и В. Брюзженников.

Фото Ю. ФИЛАТОВА.

На финише полугодия каждый день — ударный!

ПЯТИЛЕТКА ВЫПОЛНЕНА

Коллектив комсомольско-молодежного строительного управления № 25 досрочно по генеральному подряду выполнил задание десятой пятилетки.

При плане 58010 тыс. рублей на строймонтаже освоено 58688 тыс. рублей. Залогом досрочного выполнения пятилетнего плана явилось значительное опережение сроков сдачи фундаментов под монтаж оборудования газоперерабатывающих заводов, открывающее широкий фронт работы смежникам.

Большой вклад в общий успех внесли работники трестов Нефтехиммонтаж, Сибэлектромонтаж и КММУ-5.

Сейчас на трудовом календаре КМСУ-25 и наших смежников — январь 1981 года.

А. АНИСИМОВА, экономист КМСУ-25.

К НОВЫМ РУБЕЖАМ ПОБЕДА ЗОВЕТ

Комплексные комсомольско-молодежные бригады Вячеслава Танкеева и Вячеслава Воронкова досрочно завершили пятилетнее задание. На трудовом календаре обоих коллективов — XI пятилетка.

Бригада Вячеслава Воронкова ведет строительно-монтажные работы методом бригадного подряда. За четыре года и пять с небольшим месяцев она освоила 3881 тыс. руб.

За этот же период комплексная бригада Вячеслава Танкеева освоила на строймонтаже 4093 тыс. рублей.

В. ЗВЕЗДОЧКИНА, секретарь партбюро КМСУ-25.

Диплом ВЦСПС

Всесоюзный Центральный Совет Профессиональных Союзов наградил специальным Дипломом коллектив треста Мегионгазстрой, отличившийся в 1979 году в социалистическом соревновании за ускорение строительства важнейшего народнохозяйственного объекта — Белозерного газоперерабатывающего завода.

НОВОСТИ

ОТКРЫЛСЯ МАГАЗИН

В одиннадцатом микрорайоне города распахнул двери новый продовольственный магазин. Жители с радостью встретили открытие четвертого по счету предприятия торговли в новом микрорайоне. Теперь хозяйки могут сэкономить время, затрачиваемое на приобретение покупок.

Скоро в новом микрорайоне откроется магазин промышленных товаров и аптека.

И ЛЕКЦИЯ, И КОНЦЕРТ

С большим вниманием слушала молодежь и люди возрастом постарше лекцию кандидата экономических наук Б. В. Скребкина «Экономическая стратегия партии на современном этапе». Многие вопросы интересовали рабочих. Почти на все они получили обоснованные ответы.

После лекции артисты оркестра народных инструментов Грузинского гостелерадио, которым руководит лауреат премии Ленинского комсомола, лауреат XI Всемирного фестиваля молодежи и студентов в Гаване Никотай Надирашвили, дали концерт. Затаив дыхание, слушали строители музыку.

Твой новый товарищ

Партийная жизнь: рост рядов

Всякий раз, когда на заседании парткома идет обсуждение заявлений рабочих и служащих, пожелавших связать свою жизнь с партией, я волнуюсь. Думаю, что это чувство знакомо многим коммунистам. Нам очень важно знать, каковы они, наши новые товарищи по партии?

Вот, например, Степан Иванович Слука, которого мы на одном из последних заседаний партийного комитета приняли кандидатом в члены КПСС. После службы в армии в 1975 году прибыл он по комсомольской путевке в 21-е строительное управление. Буквально с первых дней зарекомендовал он себя серьезным и инициативным человеком. Работая монтажником, большой авторитет завоевал Степан среди молодежи, и два года назад комсомольцы КМСУ-21 избрали его своим вожаком. Степан заочно учится в Тюменском государственном университете.

А бригадир СУ-15 Петр Николаевич Панин имеет среднее техническое образование. «Работает инициативно. С исключительной добросовестностью относится к порученному делу. Служит примером... Рекомендую принять кандидатом в члены Ленинской партии и несу персональную ответственность». — Так написала секретарь партийного бюро СУ-15 Людмила Дмитриевна Комарова, когда давала П. И. Панину рекомендацию.

Рекомендация в партию... За ней обращаются, как правило, к тем, чей авторитет, чье мнение в глазах вступающего в партию самое высокое. С другой стороны, не каждому коммунист даст рекомендацию. И разве может поручившийся за товарища не радоваться потом его успеху или, наоборот, не краснеть за него больше других.

Ответственность рекомендующего высока. Он отвечает перед партией за объективность характеристики, которую дает политическим, деловым качествам рекомендуемого.

Два коммуниста, два бригадира — Константин Александрович Лысый и Лев Евгеньевич Бухман — своей партийностью поручились за электросварщика Гурбанова Моллашабана Магомедоглы и порекомендовали принять его кандидатом в члены Ленинской партии. Труд этого старательного паренька отмечен знаками «Молодой гвардеец пятилетки» и «Победитель социалистического соревнования 1979 года». Моллашабан добровольно взял на себя обязанности бригадного почтальона и аккуратно доставляет из города на строительство Белозерного ГПЗ письма, газеты и журналы.

Наташа Киселева, Валентин Катерев, Валерий Клименко стали коммунистами в период, когда вся страна готовилась к 110-й годовщине со дня рождения В. И. Ленина и к 35-летию Великой Победы. Эти два события во многом определили большой приток в партию новых бойцов.

Если раньше коммунисты Мегионгазстроя принимали ежегодно в свои ряды примерно 20—25 человек, то в течение года, предшествующего Ленинскому юбилею, в партию влилось сорок три новых бойца — сорок три коммуниста и кандидата в члены КПСС.

Своим отношением к работе, чувством коллективизма, общественной активностью завоевали они доверие партийной организации. Внутренне подтянутые, серьезные, готовые к выполнению любого задания — вот такие они, мои новые товарищи по партии.

А. ГОЛИНИШЕВА, зав. сектором учета парткома треста.

ПОГАСИ ФАКЕЛ

№ 19

Летопись строительства Белозерного ГПЗ

НАЧАЛОСЬ ИСПЫТАНИЕ ПРИБОРОВ

На третьей компрессорной станции началось испытание воздухом контрольно-измерительных приборов и автоматики. На первой компрессорной — заканчивается подготовка двигателей к опробованию на холостых оборотах.



Анатолий Федорович Кудряшов, газоэлектросварщик СУ-55, вместе со своими товарищами по бригаде начинал строительство Белозерного газоперерабатывающего завода.

Анатолий хороший семьянин: вместе с женой воспитывает двоих детей.

На снимке: А. Ф. Кудряшов.

Совещание ведет заместитель министра

Заместитель министра монтажных и специальных работ СССР тов. Ярмуш В. И. на этой неделе посетил строительные площадки Белозерного газоперерабатывающего завода, второго товарного парка, изотермического хранилища, завода по ремонту большегрузных автомобилей «Татра». Затем он провел совещание с руководителями треста, его подразделений и монтажных организаций, работающих на объектах Мегионгазстроя.

Тов. Ярмуш В. И., детально ознакомившись с ходом строительства важных для народного хозяйства объектов, дал указание направить в Нижневартовск дополнительные силы монтажников.

ПО ЧАСОВОМУ ГРАФИКУ

Сегодня начальник управления А. И. Третьяков дал нам задание: побелить до 11 часов помещение подстанции. Вот так! До одиннадцати и точка. С заданием мы, конечно, справились в срок. Но я хочу обратить внимание на то, что работаем мы теперь по часовому графику, а это является свидетельством трудового напряжения, которое царит сейчас на БГПЗ.

Часть нашей бригады заканчивает отделку гостиницы в вахтовом поселке Белозерного ГПЗ, а мы, другая часть бригады Флюры Шабангалиевой, заканчиваем отделку АПК.

Г. ЗОБНИНА, штукатур-маляр СУ-30.

НЕ ТЕРЯЮ ВРЕМЯ

Я водитель «Татры». Моя задача — возить бетон и раствор работникам Метчигазстроя, которые усиленными темпами готовят Белозерный завод к сдаче в эксплуатацию. За смену, в среднем, делаю четыре рейса. Скажут, немного. Но я не теряю рабочее время впустую. Как только выдается свободный час-полчаса, помогаю в благоустройстве заводской территории — вывожу на своей «Татре» строительный мусор и хлам, накопившийся за зиму.

В пусковой период не может быть на объекте второстепенных дел.

З. САПФУТДИНОВ, шофер автобазы № 10.

ХОТЬ И НЕТ БРИГАДИРА

Меньше двух недель осталось до сдачи Белозерного ГПЗ в эксплуатацию. Все мои товарищи — плотники из бригады Н. Я. Волочнюка — живут одной заботой: как можно скорее закончить свои работы. Бригадир наш сейчас в отпуске, но в его отсутствие ничуть не ослабела дисциплина, ни на один процент не упала производительность труда. Наша бригада, сплоченная многолетней работой и не раз проверенная в трудностях, работает с высоким качеством.

Сейчас наша задача — закончить плотницкую и столярную работы в административно-производственном корпусе. В эти дни вставляем дверные блоки, делаем обвязку вентиляционных коробов, ведем остекление. Второй и третий этажи почти готовы. Есть помещения, которые уже сданы эксплуатационникам.

Скоро должны подвезти линолеум — будем заканчивать устройство полов на первом этаже.

В. ОСЛАНУС, плотник СУ-30.

До сдачи завода в эксплуатацию осталось 10 дней

Гаснут факелы на промыслах

(Окончание. Начало на 1-й стр.)

Просто... Но как часто такой «простоты» не хватает иным руководителям региона, забывающим, что от своевременного решения социально-бытовых проблем во многом зависит выполнение задач производственных. Кстати, в тресте и жилищная проблема решается лучше, чем в других организациях Нижневартовска.

Коллектив работает хорошо. Но мог бы трудиться и лучше — об этом говорят сами строители. Что же им мешает? До сих пор много неувязок с материально-техническими ресурсами, особенно металлоконструкциями, отделочными материалами. Трест постоянно испытывает недостаток в тяжелой рыхлительной технике, мобильных кранах на пневмоходу, механизмах высокой проходимости. Из-за отсутствия техники малой мощности значительно увеличивается объем земляных работ, выполняемых вручную. Заслуживает упрека основная проектная организация — Краснодарская «ВНИПИгазпереработка». В проектно-сметной документации, выполняемой институтом, не всегда учитываются новые достижения науки и техники. К примеру, почему-то не находит применения блочно-комплектный метод строительства.

... У тюменских газопереработчиков впереди много дел. В эксплуатацию вводятся новые месторождения, добыча нефти возрастает. Выполняется и намеченная программа по созданию такой отрасли промышленности Западной Сибири, как переработка попутного газа. Скоро вступит в строй завод в Сургуте. На очереди строительство подобных предприятий в районе поселков Локосово, Тарко-Сале, Красноленинского. И уже в следующей пятилетке станет возможным почти полностью утилизировать попутный газ, погасить факелы.

В. ЛИСИН, (Корр. «Правды»). «Правда», 17 июня.

СЕГОДНЯ — 70 ЛЕТ СО ДНЯ РОЖДЕНИЯ А. Т. ТВАРДОВСКОГО



Имя замечательного советского поэта Александра Трифоновича Твардовского (1910—1971), лауреата Ленинской и четырех Государственных премий СССР, принадлежит к числу наиболее любимых и популярных в советском народе.

Фронтовой корреспондент в годы Великой Отечественной войны, Твардовский был рядом со своими героями, защищавшими Родину, видел их в бою, на солдатском привале, в дни испытаний и побед. Созданный им образ народного героя Василия Теркина олицетворяет несгибаемый характер советского солдата, его мужество и стойкость, юмор и находчивость. В послевоенных произведениях поэта, в числе которых поэма «За далью — даль», нашли отражение дела и помыслы современников, темы могущества Родины, борьбы за мир, раздумья об историческом пути, пройденном народом.

Внимание: бесхозяйственность!

Дождю не скажешь подожди

Большая вода — большой груз на самые отдаленные строительные объекты. Завозят все — заказчики, генеральный подрядчик, субподрядчики. Завозят для завтрашних работ, для послезавтрашних.

«Без цемента, что без хлеба», — говорят строители. Но в отличие от хлеба цемент вертолетом не повезешь — слишком много его требуется, слишком увесист этот материал. Потому-то и стремятся как можно больше, с запасом, привезти цемента по большой воде.

Один из важнейших объектов нашего треста — Локосовская дожимная компрессорная станция (ДКС). Полторы тысячи тонн цемента завезено на сооружение ДКС баржами. Руководители треста прикидывают: «Хватит до первого зимника или не хватит?» (Ведь иного пути на Локосовскую стройку до наступления морозов просто не существует). И уверяют себя: «До ноябрьских должно хватить».

Не хватит! Потому что инженерные расчеты не учитывают безответственность тех, чей прямой долг организовать правильное складирование и хранение материалов. На сегодняшний день все 1500 тонн цемента, скопившегося на берегах проток, ведущих к строительству Локосовского ГПЗ, грозят обернуться монументом бесхозяйственности руководства СУ-51.

Трудности хранения не только цемента, но и других материалов, на отдаленном объекте, безусловно, есть. Отсутствие дорог, дожди мешают транспортировать грузы в надежное место. Но ведь такого места нет. Нет даже элементарного навеса. Его только собираются делать.

В прошлом году тоже собирались. Кончилось это тем, что тонны испорченного цемента списали, а на руководителей СУ-54 сделали денежный начет за бесхозяйственность. Но урок не пошел впрок.

Организацией строительного производства на Локосовской площадке занимаются два заместителя начальника 51-го стройуправления и три начальника участков. Нельзя сказать, что они равнодушно взирают на то, как сгниет под дождем цемент. Но фиговый листок нельзя считать за надежное укрытие. Руководители же СУ-54 стараются прикрыть цемент именно такими листками, которые постоянно уносит ветер, обнажая безответственность организаторов производства.

В. ОСТРЫЙ, корр. пресс центра Главтюменьнефтегазстроя.

Наши рейды

Одним не справиться

В общежитиях пос. Молодежного чистота и порядок. Особенно приятное впечатление производят служебные комнаты. Они выглядят, как оранжерея. Декоративная зелень свисает со стен. Комнатные цветы стоят на подоконниках и столах, на тумбочках и шкафах. Это, конечно, хорошо.

Но рядом с этим зеленым великолепием — выцветшие от времени паспорта общежитий, в которых значатся имена и фамилии людей, давно уехавших из города. Неприятно смотрятся обветшалые стенды, другие средства наглядной агитации, сделанные два-три года назад. В общежитиях все еще висят майские выпуски стенных газет.

Воспитатели рабочих общежитий объясняют это предельно просто: «Нет рисовальной бумаги, чтобы выпустить новую стенгазету», «Нет художника, который бы обновил наглядную агитацию», «Шефы не помогают». Может, в чем-то и правы воспитатели, но и им самим надо быть настойчивыми и побольше инициативы проявлять в своей работе.

Почти всем общежитиям требуется ремонт. Например, в красном уголке пятого общежития, над которым шефствует автобаза № 10, одна половина пола досчатая, другая — покрыта линолеумом. В полу — щели, дыры.

Ни в одном из общежитий не чувствуется доброжелательной руки шефов. По словам воспитателя второго общежития, «шефы обещают приехать и провести рейд по комнатам после получки и аванса». Шефы, значит, обещают и даже собираются приехать. А между тем среди работников этого подразделения, проживающих в пос. Молодежном, есть грубые нарушители трудовой дисциплины, которые пьянствуют, не дожидаясь получки, по несколько дней кряду не выходят на работу.

Над третьим общежитием шефствует управление механизации № 5. Теперь уже никто и не помнит, когда в последний раз приезжали в общежитие начальник управления, секретарь партбюро или секретарь комсомольской организации. Все шефство ограничивается участием председателя постройкома Н. Деминой в собраниях рабочих, проживающих в этом общежитии.

Только КМСУ-25 принимает непосредственное участие в организации и проведении лекций, бесед, вечеров отдыха и огоньков.

Без систематической помощи хозяйственных руководителей и общественных организаций, шефствующих над общежитиями, воспитателям, комендантам, другим работникам ЖКК вряд ли удастся поднять на должный уровень массово-политическую работу и провести ремонт общежитий.

Г. ЗАХВАТОВА, член объединенного постройкома, воспитатель; М. СЛУЦКЕР, старший воспитатель рабочих общежитий; Л. ЛЕЛЮШКИНА, корреспондент «Трибуны строителя».



Вот и наступило капризное сибирское лето. То солнышко с неба брызжет яркими лучами, то похолодает вдруг, то проливной дождь пойдет. Но ждут с нетерпением выходного горожане. Можно пойти на рыбалку, просто по лесу побродить, а может, и позагорать удастся?

На снимке: хорошо отдохнуть на Оби!

Фото Ю. ФИЛАТОВА.

Редактор

З. И. КРИВОЛАПОВА.

Наш адрес: г. Нижневартовск, ул. Мусы Джалиля, 10 (здание СУ-24). Телефоны: 2-30-31, 33-6-12 и 33-6-13.

Нижневартовская городская типография Тюменского упрполиграфиздата. Заказ 1873

ПРОЛЕТАРИИ ВСЕХ СТРАН, СОЕДИНЯЙТЕСЬ!

ТРИБУНА СТРОИТЕЛЯ

Орган парткома, администрации, объединенного постройкома и комитета ВЛКСМ треста Мегионгазстрой

Газета издается с 3 февраля 1979 г.

1980 г.

ИЮНЬ

28

суббота

№ 26 (74)

Цена 1 коп.

Пленум ЦК КПСС

23 июня 1980 года состоялся Пленум Центрального Комитета Коммунистической партии Советского Союза.

Пленум заслушал доклад Генерального секретаря ЦК КПСС товарища Л. И. Брежнева и решил вопрос о созыве очередного XXVI съезда КПСС.

Пленум ЦК КПСС заслушал доклад члена Политбюро ЦК КПСС, министра иностранных дел СССР тов. А. А. Громыко «О международном положении и внешней политике Советского Союза» и принял по докладу тов. А. А. Громыко соответствующее постановление.

О созыве очередного XXVI съезда КПСС

I. Созвать очередной XXVI съезд Коммунистической партии Советского Союза 23 февраля 1981 года.

II. Утвердить следующий порядок дня съезда:

1) Отчет Центрального Комитета КПСС и очередные задачи партии в области внутренней и внешней политики — докладчик Генеральный секретарь ЦК КПСС тов. Л. И. Брежнев.

2) Отчет Центральной Ревизионной комиссии КПСС—докладчик председатель Центральной Ревизионной комиссии тов. Г. Ф. Сизов.

3) Основные направления экономического и социального развития СССР на 1981 — 1985 годы — докладчик Председатель Совета Министров СССР тов. А. Н. Косыгин.

4) Выборы центральных органов партии.

III. Установить норму представительства на XXVI съезд КПСС: один делегат от 3350 членов партии.

Завтра—День советской молодежи

Победили в конкурсе

Коллегия Мингазстроя подвела итоги смотра-конкурса комсомольцев и молодежи, участвующих в ускорении научно-технического прогресса. Отмечено, что в этом конкурсе, посвященном 110-й годовщине со дня рождения В. И. Ленина, участвовало более 300 коллективов организаций и предприятий отрасли.

Коллегия министерства постановила: наградить Почетным вымпелом и Почетной грамотой с вручением первой денежной премии в размере 1000 рублей трест Мегионгазстрой.

Министр строительства предприятий нефтегазпрома Б. Е. Щербина своим приказом отметил активную организаторскую работу секретаря комитета комсомола нашего треста В. Ю. Веберова.

В. ПЕРЛОВ,
зам. секретаря комитета ВЛКСМ.

В. И. ЛЕНИН:

«Мы партия будущего, а будущее принадлежит молодежи... Мы партия самоотверженной борьбы со старым гнильем, а на самоотверженную борьбу всегда охотнее пойдет молодежь».



На снимке: передовая отделочница СУ-30, кавалер ордена Трудовой Славы Георгина Зобнина.

Приехал из Черкасской области молодой электросварщик Вячеслав Башлык. Посмотрел вокруг, познакомился поближе с людьми да и остался работать в сибирском городе. Полюбилась ему эта суровая зима, безбрежная тайга и люди с открытыми сердцами, радушно принявшие его в свой коллектив. В бригаде Григория Семенчука, куда пошел работать Вячеслав, в основном, все молодые, и потому молодой рабочий сразу нашел себе хороших друзей.

Вместе с товарищами трудится он на возведении объектов Белозерного ГПЗ, зная: от его труда многое зависит, чтобы завод был сдан в эксплуатацию в срок.

На снимке: электросварщик СУ-55 Вячеслав Башлык.



Богатырскому роду нет переводу

Однажды за границей спросили у самого сильного человека на земле Ивана Поддубного: не обеспокоен ли он тем, что после него померкнет слава богатырей русских.

— Никак нет, господа! Ведь у меня есть сын.

— Ну а потом? — не унимались любопытные.

— Разумеется, будет и внук, — сказал Поддубный.

— А потом? Что будет потом?

Поддубный сложил свои могучие руки на груди и улыбнулся:

— Будет правнук и праправнук, а у него свои сыновья, внуки, правнуки и праправнуки. Богатырскому роду нет переводу!

Может, и не произошло в действительности такого разговора, но, как бы там ни было, этот случай припоминается сегодня, в канун Дня советской молодежи. В этот праздник мы с большой обостренностью думаем о преемственной связи славных борцов, строителей нового общества. О преемственной связи тех, кто вместе с Ильичем создавал нашу партию, штурмовал твердыни самодержавия и капитализма, с оружием в руках отстаивал молодую Республику Советов: тех, кто поднимал индустриальную мощь социалистической державы, организовывал колхозы и совхозы, отстоял свободу и независимость Родины в годы Великой Отечественной войны; тех, кто восстанавливал народное хозяйство, поднимал Целину, кто строит теперь коммунистическое общество. Думаем об этой преемственности с гордостью отмечаем: «...Нынешнее поколение разумно распоряжается завещанным». Такую оценку современной молодежи дает Леонид Ильич Брежнев.

Только эстафета поколений несет людям бессмертие дел и свершений. И мы твердо верим, что современная молодежь пойдет дорогой отцов, дедов и братьев, что приумножит она их подвиги и обогатит их идеи.

Молодые строители Мегионгазстроя, как и вся советская молодежь, каждодневно своим трудом и общественной активностью подтверждают свою верность революционным идеалам большевиков-ленинцев. Сегодня главная задача юношей и девушек нашего треста — сдача в эксплуатацию Белозерного газоперерабатывающего завода, Ильичевской нефтеперекачивающей станции, ударное строительство других объектов. Самоотверженная работа молодых мегионгазстроевцев — самое яркое свидетельство глубокого понимания ими своей роли в жизни общества.

Свой праздник молодежь Мегионгазстроя встречает так, как учит партия, по-ленински: имея за плечами немало замечательных дел, она не бьет в литавры, а сосредоточивает силы на нерешенных задачах. А их немало. Встречаются еще в молодежной семье хлюпики, одряхлевшие в юности из-за душевной опустошенности; не перевелись пустоцветы, которым безразлично все, кроме выпивки. Что порождает эту червоточину? Даже в полноводной реке в ее тихих заводях может быть стоячая вода. Ведь бывает: жизнь в подразделениях бьет ключом, выполняются и перевыполняются планы, тематические задания, а комсомольская организация бездействует, молодежь предоставлена сама себе, не знает чем заняться.

Комсомольские организации многих подразделений треста еще не стали подлинными организаторами, не охватывают всю молодежь своим вниманием. Собрания членов ВЛКСМ проводятся нерегулярно, а если кое-где они и созываются ежемесячно, то не оказывают должного влияния на молодых строителей.

Комитету комсомола Мегионгазстроя не хватает энергии, молодежного задора, целеустремленности.

Все это не может не беспокоить коммунистов — духовных наставников молодежи. Наверное, не встретишь в системе треста ни одной партийной организации, которая бы не интересовалась деятельностью своей комсомолии. Но достаточно ли заслушать ее пожилой раз-другой на заседании бюро или на партийном собрании? Нет. От наставников требуется продуманная каждодневная работа с молодежью.

Партийные организации призваны помочь комсомолу развернуться в полную силу, стать настоящими вожаками молодежи.

Хороший звонкоголосый праздник придет к нам с завтрашним воскресеньем. Многое хочется пожелать в этот день молодым мегионгазстроевцам. А самое главное — деле отчее беречь! Всегда и во всем отвечать высокой мерке, с которой подходят к молодым ходокам земли советской Коммунистическая партия и народ.

ОФИЦИАЛЬНЫЙ ОТДЕЛ

Назначения

Приказом управляющего трестом Мегионгазстрой тов. Вакуленко Виктор Петрович назначен исполняющим обязанности начальника строительного управления № 25, а тов. Потиенко Владимир Никифорович — к. о. главного инженера этого управления.

В. П. Вакуленко родился в 1940 году, украинец, член КПСС. После окончания в 1962 году Одесского инженерно-строительного института работал начальником участка, главным инженером, начальником строительно-монтажного управления. С 1976 по 1978 год учился в Казахском политехническом институте на факультете организации промышленного производства. В тресте Мегионгазстрой — с 1979 г. Работал зам. начальника СУ-24, главным инженером СУ-25.

В. Н. Потиенко — 1911 года рождения, украинец, беспартийный. Трудовой путь начал в 1939 году рабочим, служил в Советской армии. В 1970 году закончил Киевский инженерно-строительный институт. Мастер, прораб, руководитель группы, главный инженер проекта — таковы ступени трудовой биографии тов. Потиенко В. Н. С 1979 года — он зам. начальника СУ-25 Мегионгазстроя.

ПОГАСИ ФАКЕЛ

№ 20

Летопись строительства Белозерного ГПЗ



Хорошо трудится в бригаде Владимира Нагурного Юрий Михайлович Соколов. Пять лет он работает в СУ-45 электросварщиком. За это время сооружал газоперерабатывающ и е заводы №№ 1, 2, 3, сейчас занят благоустройством Белозерного ГПЗ. Рабочего уважают в коллективе стройуправления за добросовестное отношение к труду.

На снимке: Ю. М. Соколов.

Фото Ю. Филатова.

С ЗАСЕДАНИЯ ДВУХ ПАРТИЙНЫХ КОМИТЕТОВ

Еще один суворовский бросок

21 июня в штабе строительства Белозерного газоперерабатывающего завода состоялось заседание партийных комитетов треста Мегионгазстрой и объединения Сибнефтегазпереработка. На заседание были приглашены секретари партийных организаций, хозяйственные руководители подразделений Мегионгазстроя и Мипмонтажспецстроя, занятые на сооружении Белозерного ГПЗ.

Заседание открыл секретарь парткома объединения Сибнефтегазпереработка И. А. Яшенко.

— В минувший четверг, — сказал И. А. Яшенко, — в Тюменский обком партии позвонил Генеральный секретарь ЦК КПСС Леонид Ильич Брежнев. Он интересовался ходом капитального строительства. И в числе объектов первоочередной важности Леонид Ильич назвал Белозерный газоперерабатывающ и й завод и Локосовскую дожимную станцию.

С докладами «О реализации указаний Л. И. Брежнева по ускорению вводу в эксплуатацию Белозерного ГПЗ» выступили управляющий трестом Мегионгазстрой В. И. Сворына и директор Белозерного газоперерабатывающего завода А. Н. Селафанов.

И докладчики, и участники прений отмечали, что благодаря самоотверженному труду строителей, монтажников и эксплуатационников на сооружении объектов ГПЗ освоено 40,1 млн рублей. На завод по постоянной схеме подана электроэнергия; ведется индивидуальное испытание оборудования, обкатка воздушных компрессоров, прокачка масла; готовятся к пуску система холодного гексоля.

Вместе с тем объединенным партком отметил, что остаются пока не выполненными большие объемы изоляционных работ на первой технологической линии, не завершено благоустройство заводской территории, строительство очистных сооружений промстоков и противопожарного водопровода: блок-боксы не укомплектованы оборудованием.

Сегодня фактор времени как никогда приобрел решающее значение. Не дни и недели, а буквально каждый час, каждую минуту надо держать на учете и использовать с максимальной эффективностью.

Партийные бюро, профсоюзные комитеты, комитеты комсомола обязаны по боевому возглавить социалистическое соревнование. На решающие участки окончания строительства завода надо поставить лучшие бригады, лучшие экипажи, опытных инженеров. На передовых позициях борьбы за своевременное выполнение указаний товарища Л. И. Брежнева призваны стоять коммунисты.

В основу работы всех участников строительства БГПЗ следует поставить безусловное выполнение мероприятий объединенного парткома и графика пусконаладочных работ. В самые кратчайшие сроки объединение Сибнефтегазпереработка должно обеспечить докомплектацию и завоз недостающих материалов.

В своем решении объединенный партком записал:

обязать Нижневартовское управление треста Уралтеплоизоляция в июле закончить на первом потоке все работы, а остальные объемы — ко Дню строителя;

тресту Мегионгазстрой в июле закончить благоустройство территории первого потока и передать заводу общежитие в вахтовом поселке;

на всех участках строительства Белозерного ГПЗ развернуть широкое соревнование за достойную встречу XXVI съезда КПСС;

через газетную и периодическую печать всемерно пропагандировать передовой опыт.

Коммунисты, комсомольцы, передовики производства личным примером должны воодушевлять людей на ударную работу. Нам всем нужно сделать еще один суворовский бросок, чтобы прийти к цели, поставленной партией и народом.

Сегодня — Всесоюзный день изобретателя и рационализатора

Оптимальный вариант

30 июня 1919 года является по существу в нашей стране днем, от которого берет свой разбег целенаправленный технический поиск миллионов трудящихся. Именно 30 июня 1919 года, почти 61 год назад, Председатель Совета Народных Комиссаров Владимир Ильич Ленин подписал «Положение СНК об изобретениях».

Подписанный Лениным документ стал основополагающим для всех законодательных актов в сфере массового технического творчества. Известно около 200 ленинских документов, частично или полностью посвященных проблемам изобретательства и внедрения научно-технических достижений в производство. Ленин постоянно заботился о быстрейшем использовании на практике изобретений и открытий. Всем своим авторитетом руководителя государства Владимир Ильич поддерживал авторов новых технических разработок.

За последнюю четверть века массовое движение изобретателей и рационализаторов в нашей стране стало решающей движущей силой технического прогресса. Творческий коллектив рационализаторов треста Мегионгазстрой активно участвует в социалистическом соревновании, из года в год выполняет социалистические обязательства. Только в 1979 году в производство было внедрено 67 рационализаторских предложений и получена условная экономия в сумме 534 тыс. рублей.

За активное участие в рационализаторском движении президиум центрального совета ВОИР наградил начальника участка КМСУ-24 В. С. Иванова нагрудным значком «Отличник изобретательства и рационализации 1979 года». Смотровая комиссия Главтюменьнефтегазстроя признала одним из лучших рационализаторов бригадира В. Н. Цицилина, плотника-бетонщика КМСУ-24 и присудила ему третью премию.

На состоявшемся на прошлой неделе городском торжественном собрании, посвященном Всесоюзному дню изобретателя и рационализатора, М. М. Куценок — начальник участка КМСУ-24 награжден Почетной грамотой Нижневартовского горкома КПСС и городского совета ВОИР, а инженера по рационализации этого же управления В. В. Саренко удостоили ценного подарка.

Участники строительства Белозерного ГПЗ, стремясь ускорить сооружение объекта, искали оптимальные варианты решения важной народнохозяйственной задачи. Так творческая бригада рационализаторов КМСУ-24 в составе В. Г. Дорошенко, Э. В. Довганя, Ю. А. Володина, В. С. Иванова, В. П. Вакуленко предложила проложить тепломатериалопроводы по технологической эстакаде второй наружной установки, а не по отдельным эстакадам, как было запроектировано. Экономический эффект от внедрения этого предложения превысил 140 тыс. рублей.

Подобных примеров много. Одни задумки рационализаторов приносят экономию денежных средств, другие сокращают сроки строительства, третьи улучшают условия труда, позволяют более эффективно эксплуатировать транспорт.

Наиболее высокой оценки заслуживает деятельность рационализаторов КМСУ-24, СУ-45 и СУ-54. А вот в КМСУ-25, в СУ-55 развитию творческой инициативы рабочих и служащих уделяется недостаточное внимание.

Хозяйственным руководителям, общественным организациям надо так вести дело, чтобы творчество изобретателей, помноженное на ударный труд мегионгазстроевцев, открывало все новые и новые резервы роста производительности труда, улучшало качество строительства.

О. СУХОПЛЕЩЕНКО,
старший инженер Мегионгазстроя.

Экономия — 89.000 рублей

Двенадцать рационализаторских предложений внесли в прошлом году умельцы нашего управления. Благодаря их пытливой мысли и умелым рукам во всенародную копилку бережливости внесено 89 тыс. рублей.

Предложенное слесарями-трубоукладчиками П. Н. Паниным и А. Н. Темрюковым приспособление для прокола грунта под дорогами и коммуникациями принесло 19474 рубля условной экономии. Экономический эффект от внедрения в производство опоры под эстакаду тепломатериалопроводов БГПЗ, разработанной рационализаторами Н. В. Киселевой, С. И. Шундрик и В. А. Матвейчуком, превысил 27 тыс. рублей.

Наибольшую активность в этом важном деле проявляют слесари-трубоукладчики Михаил Михайлович Куценко и Петр Николаевич Панин. Первый из них подал пять рацпредложений, второй — три. Среди инициативных участников рационализации строительного производства — электросварщик Камил Асханович Даутов и начальник участка Юрий Владимирович Федоров.

Л. ЯБЛОНСКАЯ,
инженер СУ-45.



Перед Олимпиадой-80

Жители столицы Белоруссии приготовили для футболистов — участников олимпийского турнира — стадион «Динамо» на 50000 мест, разминочные площадки, разработали для гостей Минска специальную программу их пребывания, чтобы спортсмены успешно соревновались и хорошо отдыхали.

На снимке: идут тренировки.

Фотохроника ТАСС.

Каждому молодому труженику — среднее образование

День приема поздравлений

Празднично и красиво одетые выпускники третьей вечерней школы собрались в этот вечер в нарядно украшенном зале Дома культуры «Юбилейный». Веселое настроение, счастливые улыбки, гордость за достигнутое...

Начинается торжественная часть выпускного бала. Под аплодисменты друзей и товарищей Юрию Голубеву, одному из лучших выпускников, вручается аттестат зрелости.

Более 150 рабочих и служащих, проживающих, в основном, в вахтовых поселках Молодежный и Радужный, закончили нынче вечернюю школу № 3. Девяносто двум из них аттестаты зрелости вручены в торжественной обстановке, которую постарались создать работники Дома культуры «Юбилейный».

Поздравить выпускников с окончанием средней школы пришли секретари комсомольских организаций КМСУ-24, КМСУ-25, СУ-55, автобазы № 10, председатели постройкомов СУ-30, орса-3, Запсибнефтехиммонтажа и других организаций.

За пять лет нашу школу закончило 480 человек. Таков скромный вклад коллектива в решение общенародной задачи, поставленной XXIV и XXV съездами КПСС, и в выполнение Закона о всеобщем среднем образовании. Существенную помощь коллективу учителей в повседневной работе оказывают наши шефы — трест Мегионгазстрой и его подразделения.

Х. ЯУБАСАРОВ,
директор школы рабочей молодежи № 3.

Редактор
З. И. КРИВОЛАПОВА.

Наш адрес

г. Нижневартовск, ул. Мусы Джалиля, 10 (здание СУ-24).
Телефоны: 2-30-31, 33-5-12 и 33-5-13.

Нижневартовская городская типография Тюменского уприздата.

Заказ 1873

ПРОЛЕТАРИИ ВСЕХ СТРАН, СОЕДИНЯЙТЕСЬ!

ТРИБУНА СТРОИТЕЛЯ

Газета издается с 3 февраля 1979 г.

1980 г.
ИЮЛЬ
5
суббота
№ 27-28 (75-76)

Орган парткома, администрации, объединенного постройкома и комитета ВЛКСМ треста Мегионгазстрой

Цена 2 коп.

Главное событие

Есть события в жизни партии и всего советского общества, которые становятся поистине этапными вехами на пути к коммунизму. Именно такое выдающееся, историческое значение имеют съезды КПСС. Воплощая коллективный разум партии, они на основе глубокого марксистско-ленинского анализа подводят итоги сделанного, творчески осмысливают назревшие проблемы общественного развития, ярким светом своих решений озаряют перспективы дальнейшего движения вперед.

С воодушевлением восприняли мегионгазстроевцы весть о том, что состоявшийся на днях Пленум Центрального Комитета КПСС, заслушав доклад Л. И. Брежнева, решил созвать очередной XXVI съезд Коммунистической партии Советского Союза 23 февраля 1981 года.

В докладе товарища Л. И. Брежнева четко и емко сформулированы кардинальные задачи, которые встают перед парторганизациями в связи с подготовкой к главному событию нашей партийной, общественной жизни. Эти задачи охватывают по существу все стороны политической, организационной, идеологической работы. Подготовка к новому съезду должна стать мощным рычагом подъема политической и трудовой активности как коммунистов, так и беспартийных.

В рядах партии сегодня свыше 17 миллионов человек. За время после своего XXV съезда она выросла и окрепла. Важно, что за минувшие годы накоплен ценный опыт коммунистического строительства, который предстоит обстоятельно рассмотреть на отчетно-выборных партийных собраниях.

Отчетно-выборная кампания — это особая, в высшей степени ответственная пора в жизни парторганизаций. Еще более возрастает ее значение накануне съезда. Центральный комитет КПСС ориентирует на то, чтобы бережно подойти ко всему положительному, что есть в работе. Вместе с тем необходимо критически посмотреть на упущения, недостатки, которые, к сожалению, тоже имеются. Словом, и сама предстоящая отчетно-выборная кампания, и подготовка к ней обязывают еще и еще раз всесторонне проанализировать всю работу по выполнению решений XXV съезда партии.

Главное внимание, естественно, будет сосредоточено на важнейших, узловых вопросах партийного руководства развитием экономики. Прежде всего речь идет о решении такой капитальной задачи, как повышение эффективности производства и качества работы. Она постоянно должна быть в поле зрения первичных парторганизаций. Коллективный анализ поможет выявить дополнительные резервы повышения производительности труда, укрепления трудовой и государственной дисциплины.

Подготовка к очередному съезду призвана способствовать дальнейшему совершенствованию организационно-партийной работы, поднять ее на новый уровень. Улучшение качественного состава и укрепление партийных рядов, подбор и воспитание кадров, овладение ленинским стилем руководства — все это требует взыскательного рассмотрения. Росту активности и ответственности коммунистов будет содействовать правильное использование критики и самокритики.

Значительные меры предприняты за последние годы партией для повышения эффективности идеологической, политико-воспитательной работы. Комплексный подход к постановке всего дела воспитания дает хорошие результаты. Однако немало еще надо приложить усилий, чтобы окончательно нажить формализм, парадность, которые снижают порой воздействие этой работы на сознание и чувства людей.

По замечательной традиции подготовка к очередному съезду КПСС — дело всенародное. В этом убедительно проявляется великое единство партии и народа, составляющее непоколебимую основу советского общества. Для Ленинской партии нет ничего выше интересов трудящихся. Мегионгазстроевцы отвечают ей безграничным доверием, идут за ней, всем сердцем поддерживают ее внутреннюю политику и принципиальный, миролюбивый внешнеполитический курс, меры по защите и обеспечению безопасности нашей Родины.

С новой силой выражается эта поддержка сегодня. «Курс партии — это наш курс, политика партии — наша политика!» — так заявляют советские люди. Весомыми делами, ударным трудом, могучим размахом социалистического соревнования стремятся они ознаменовать подготовку к XXVI съезду КПСС.



При подведении итогов социалистического соревнования на строительстве Белозерного газоперерабатывающего завода эта бригада постоянно занимает призовые места. Руководит ею Виолетта Васильевна Черевко. Штукатуры-маляры заканчивают сейчас отделку административно-производственного корпуса Белозерного ГПЗ. Четкий ритм, высокое качество отделочных работ, добросовестное отношение к выполнению заданий — все это свидетельствует о бригаде, как о коллективе сплоченном, дружном.

На снимке: бригадир СУ-30 В. Черевко (крайняя справа), штукатуры-маляры К. Нетерман, Н. Кочкина, Н. Салина, Е. Максимова.

Фото Ю. ФИЛАТОВА.

Принимай, Родина, миллиардную тонну нефти!

Большое и радостное событие пришло к нефтяникам Нижневартовска. Пятнадцать лет к нему тернистым путем первооткрывателей шли тысячи смелых самоотверженных людей. Четвертого июля 1980 года из недр Нижневартовского района получена миллиардная тонна нефти.

Минувшая пятница. Раннее утро. У памятника первооткрывателям Самотлора многолюдно. Здесь состоялся митинг, посвященный добыче миллиардной тонны нефти. Искорки вечного огня, горящего в сердцах тысяч самоотверженных тружеников, добрыми и чуть смущенными улыбками отражались на лицах участников митинга.

Ударный труд нефтегазодобывающих, вышкомонтажных, строительных и других коллективов позволил на три месяца раньше намеченного срока дать стране первый миллиард нижневартовской нефти.

На митинге выступил С. В. Бабеджан — второй секретарь горкома КПСС, В. Я. Таут — элеватор НГДУ Нижневартовскнефть и другие.

Поработали на двух субботниках

В прошлую субботу многие парни из седьмого общежития утром пошли на комсомольско-молодежный субботник, посвященный Дню советской молодежи. Вернулись усталыми, но довольными — гордились сделанным. Многим из них предстояло еще идти на смену.

Совет нашего общежития в канун Дня советской молодежи решил тоже провести субботник по благоустройству территории вокруг здания.

Почти все, кто был в общежитии, вышли на субботник. Звучала музыка, дружно и быстро ребята придали территории аккуратный вид. Чувствовалось, что каждый из них считает себя хозяином молодежного дома.

Отлично потрудились ребята. Но, к сожалению, не все приняли участие в субботнике. Лукьянов Рахил и Рыжков Владимир остались в стороне от этого доброго дела: уклонившись от коллективного труда, они лишили себя радости и уважения товарищей.

Н. ШАПОШНИКОВА,
воспитатель общежития № 7.

Равняются на бригадира

Нелегко пришлось Ростиславу Ивахину, когда его в 1977 году назначили бригадиром. Коллектив, который поручили возглавить ему, был отстающим, допускалось много прогулов, брака в работе.

Прошло время. Теперь в числе правофланговых называют комсомольско-молодежную бригаду Ростислава Ивахина. По результатам работы в 1979 году этот коллектив награжден Почетной грамотой Главтюменьнефтегазстроя и обкома профсоюза рабочих нефтяной и газовой промышленности.

Живое участие в общественной жизни, активность на занятиях в школе коммунистического труда, примерная трудовая дисциплина — вот характерные черты бригады, которую возглавляет коммунист Ивахин. Этот коллектив первым в нашем управлении встал на ударную вахту в честь XXVI съезда партии.

Передовой коллектив решил закончить строительство ремонтно-механической базы к 10 декабря, когда будет отмечаться 50-летие Ханты-Мансийского автономного округа.

Успехи коллектива во многом зависят от его руководителя. Каков же бригадир Ивахин? Принципиальный, требовательный вожак, чуткий наставник, скромен в быту.

В бригаде Ивахина многие получили смежные профессии. А равнялись на бригадира, потому что Ростислав Васильевич в совершенстве овладел мастерством плотника-бетонщика, монтажника, сварщика.

Н. НОЗДРАЧЕВ,
старший инженер КМСУ-25.

ЗДРАВСТВУЙ, ЗЕМЛЯ СИБИРСКАЯ!

Когда мы ехали в поезде в город нефтяников и строителей, услышали по радио информацию о созыве очередного XXVI съезда КПСС. И сразу решили работать в третьем трудовом семестре под девизом «XXVI съезду КПСС — достойную встречу!». Прибыв в Нижневартовск, каждый из нас понял, что на его долю выпало большое счастье — лично строить столицу нефтяного Приобья, возводить его заводы и другие объекты.

Все отряды, которые будут работать в тресте Мегионгазстрой, намерены показать высокую производительность труда. Некоторые уже приступили к выполнению заданий. Успешно ведут бетонные работы бойцы стройотряда «Лыбидь» (Киевский строительный техникум). Они работают на сооружении Локосовского ГПЗ. Отличаются добросовестностью посланцы Киевского государственного университета — студотряды «Решительный» и «Меридиан». Первый трудится на строительстве спецбазы «Татра», второй — на товарном парке ГПЗ-3.

А. ОСТАШЕВСКИЙ,
командир зонального штаба студенческих строительных отрядов.

ПЛАН—ЗАКОН. КАК ОН ВЫПОЛНЯЕТСЯ?

Работа подразделений треста Мегионгазстрой за первое полугодие 1980 года характеризуется такими цифрами:

Подразделение	Генподряд (в тыс. руб.)			Собствен. силами (в тыс. руб.)		
	план	факт.	проц.	план	факт.	проц.
СУ-13	4500	4289	95.3	1790	1693	94.6
КМСУ-24	6100	8537	140.0	2000	2168	108.1
КМСУ-25	5060	5953	117.7	1775	1882	106.0
СУ-30	—	—	—	1600	1965	122.8
СУ-15	—	—	—	1900	2076	109.3
СУ-54	3260	4112	126.1	1700	1886	110.9
СУ-55	3620	3594	99.3	1435	1437	100.1
ХРСУ	400	352	88.0	400	400	100.0
Итого по тресту	22940	26837	117.0	12800	13507	107.2

Плановый отдел.

Воспитание самостоятельности

В ОСЕМЬ лет проработала я в тресте Мегионгазстрой. В течение семи из них избиралась секретарем партийной организации. Сначала возглавляла коммунистов ЖКК, а последние пять лет высокое доверие оказывали партийцы СУ-55.

И в том, и в другом подразделении треста партийные организации небольшие и пополняются они в основном за счет молодых коммунистов, прошедших хорошую школу в комсомоле. Прежде, чем вступить в ряды Ленинской партии, все они зарекомендовали себя в трудовых коллективах как передовики производства, активные общественники.

Хорошее пополнение в последние годы получила партийная организация СУ-55. В ее ряды влились такие замечательные люди, как монтажник Юрий Закареевич Арсланов электрик Николай Васильевич Бочкаров, бригадир Юрий Васильевич Шишков, слесарь-монтажник Владимир Александрович Лазаревич, экономист Елена Павловна Тюленева, главный инженер управления Валерий Николаевич Москаленко; работавший ранее мастером и выдвинутый на должность главного механика Юрий Анатольевич Петров. С такими товарищами можно вершить большие дела.

Но не сразу они стали настоящими бойцами партии. С молодыми коммунистами партийная организация СУ-55 вела постоянную воспитательную работу. И больше всего заботилась о том, чтобы ни один из них не отсиживался за чужими спинами, умел отстаивать свое мнение, чтобы никто из них не спасовал, столкнувшись с трудностями, а был настойчивым и твердым в достижении поставленной цели.

Хорошей школой воспитания молодых коммунистов являются партийные собрания. Занимаясь их подготовкой, я всегда стремилась к тому, чтобы молодые коммунисты принимали в работе собраний активное участие. Поначалу подсказывала им темы выступлений, а потом необходимость в такой опеке отпала. Мои новые товарищи по партии стали по собственной инициативе выступать на собраниях, часто выступления эти были критическими, но в них, как правило, всегда содержались деловые предложения.

Так, молодой коммунист В. Н. Москаленко предложил, чтобы в сдаче объекта под монтаж оборудования обязательно участвовал бригадир. Предложение это после обсуждения на собрании было принято, что в значительной мере способствовало повышению ответственности всей бригады за выполненное дело.

Партийная жизнь: работа с молодыми коммунистами

На XXV съезде КПСС говорилось, что чем дальше мы идем вперед, чем более крупные решаем задачи, тем большую заботу необходимо проявлять о качестве партийного пополнения. Как отмечал товарищ Л. И. Брежнев, мы должны принимать «в свои ряды только тех, кто на деле доказал, что идет в партию, говоря ленинскими словами, не ради получения каких-либо выгод, а во имя самоотверженной работы на пользу коммунизма».

Воспитанию таких высоких качеств, как самоотверженная работа на пользу коммунизма, во многом способствует выполнение поручений парторганизации. Все молодые коммунисты СУ-55 выполняют постоянные или разовые поручения. Так, В. Н. Москаленко является депутатом Нижневартовского городского Совета народных депутатов, Ю. З. Арсланов — член объединенного постройкома, в третий раз он избран в состав комитета профсоюза СУ-55 и активно в нем работает. В течение четырех лет возглавляет комсомольскую организацию управления молодая коммунистка Е. П. Тюленева.

С информациями и беседами на политические темы перед рабочими часто выступают Е. П. Тюленева, Ю. А. Петров, В. Н. Москаленко.

Мы не боялись выдвигать коммунистов на самостоятельную работу, давать им ответственные поручения, потому что знали: постоянный контроль за их работой со стороны хозяйственного руководства управления, дружеская поддержка и внимание парторганизации помогут справиться с любой задачей.

Совершенствуя работу по воспитанию молодых коммунистов, мы заботились о повышении авторитета парторганизации, ее боевитости, об усилении ее влияния на все стороны жизни трудового коллектива, на успешное претворение в жизнь решений XXV съезда КПСС.

М. ГИЗЗАТУЛЛИНА,
секретарь партийной организация СУ-55.



Двенадцать лет трудится Анна Скорина в 30-м строительном управлении. И всегда отличалась эта квалифицированная работница спокойной рассудительностью, отзывчивым характером, добросовестным отношением к труду.

Что бы не поручили сделать штукатуру-маляру Скориной, какое бы задание не дали, она стремится выполнить его досрочно и с хорошим качеством.

Сейчас Анна Скорина работает вместе со своими подругами по бригаде, которую возглавляет Флюра Шабангалиева, на отделке административно-производственного корпуса Белозерного газоперерабатывающего завода, принимает непосредственное участие в подготовке важного для народного хозяйства страны объекта к сдаче в эксплуатацию.

На снимке: Анна Скорина.
Фото Ю. ФИЛАТОВА.

Выездная редакционная летучка

Печатное слово действенностью сильно

В красном уголке 13-го общежития собрались молодые строители, монтажники, работники автобазы — участники выездной редакционной летучки, организованной газетой «Трибуна строителя». Перед собравшимися выступила редактор многотиражки член Союза журналистов СССР З. И. Криволапова, которая рассказала о планах редакции, о роли рабкоров во всестороннем освещении жизни трудового коллектива.

Участники летучки отметили, что многотиражка хорошо освещает ход социалистического соревнования, часто пишет о передовиках производства, о досуге молодежи. С одобрением отозвались читатели о том, как газета ведет летопись строительства Белозерного ГПЗ. Специальные выпуски «Погаси факел» с нетерпением ждут в бригадах и общежитиях.

Много говорили на выездной редакционной летучке о действенности печатного слова. К примеру, девушки из общежития № 5-6 поблагодарили редакцию за публикацию заметки «Очередь у плиты», после которой были приняты оперативные меры.

Бетонщик Р. Велиев обратил внимание на то, что в последнее время газета ослабила внимание к быту молодежи. В 13-м общежитии живет более трехсот мужчин. Не каждый из них умеет варить, не каждому удобно готовить для себя пищу. Да и не всегда это возможно. На шестом этаже, например, из шести конфорок электроплит действуют только две.

— Неужели большая проблема организовать в помещении нашего буфета раздаточный пункт столовой? — удивляется Р. Велиев. — Привозить в термосах суп, поставить удобные столы и стулья, чтобы сидя можно было позавтракать или поужинать. И еще. Хорошо, если бы ЖКК поставила в коридорах лампы дневного света, потому что обыкновенные лампочки стали в нашем городе дефицитом. Потому и темно на лестничных клетках и в коридорах.

Работник автобазы Б. Капанадзе сказал:

— Дела со спортом обстоят плохо. В соседней школе, куда зимой ходили заниматься волейболом, ремонт. Начались было в общежитии работы по переоборудованию подвального помещения под спортивный зал, но приостановились. Надо газете взять этот вопрос под свой контроль.

Молодые строители с большим беспокойством говорили о том, что 13-е общежитие в последнее время перестало обслуживать десятое отделение связи. Ни писем, ни газет почтальоны в общежитие не доставляют. Если кто-нибудь из парней сходит в десятое отделение связи, попросит корреспонденцию на все общежитие, ему охотно отдадут, не спросив даже документа. В таких условиях о тайне переписки, охраняемой законом и записанной в статье 56 Конституции СССР, просто не приходится говорить.

Сварщик В. Квашнин обратил внимание журналистов на то, что в газете мало публикуется материалов, рассказывающих о красоте северного края, о бережном отношении к природе.

Вместе с тем следует отметить, что активисты 13-го общежития неправильно отнеслись к критике, высказанной в их адрес в корреспонденции «На партизанской тропе». Неправильную позицию в этом вопросе заняла и воспитатель В. Н. Иваненко.

Все вопросы, которые поставили на выездной летучке молодые строители, редакция взяла под контроль.

Рабочая эстафета в действии

И комфорт, и качество

На Щекинском деревообрабатывающем комбинате готова к отправке в Нижневартовск первая партия передвижных домов.

Нефтяники, газовики, геологи и строители Западной Сибири, справив новоселья в щекинских передвижных домиках, будут иметь максимальный комфорт. Директор предприятия В. Бирюков показывает дома, готовые для отправки в Нижневартовск. Вот общежитие. Небольшая прихожая, рядом помещение для сушки одежды, санузел, кухня с электроплитой, мойка для посуды и электронагреватель. Включил его — и идет горячая вода. Стены отделаны кафелем. Проходим дальше — большая жилая комната для четырех человек. Встроенные шкафы из дерева, четыре широких окна. Домик можно прицепить к тракторам, перевезти к новому месторождению нефти или газа.

Суровые условия Тюменского Севера, где осваиваются месторождения нефти и газа, требуют создания хороших бытовых условий для тех, кто там трудится. Проекты передвижных домов, которые изготовляются в Щекине, полностью соответствуют этим требованиям.

В. ГОРОДЕЦКИЙ.
(Корр. «Труда»).

Здание готовится к отделке

Пройдет немного времени, и распахнет свои двери кафе-ресторан, который строится на улице Маршала Жукова. Столовая и магазин «Кулинария» находятся на первом этаже нового предприятия общественного питания. На втором этаже — обеденный зал кафе-ресторана на 160 посадочных мест и банкетный на 30 мест.

Сейчас на объекте, который должен войти в эксплуатацию в текущем году, заканчивают свои работы бетонщики из бригады Алексея Бурова и монтажники, руководит которыми Николай Москаленко. Отлично зарекомендовали здесь себя бойцы студенческого отряда «Фотон», приехавшие из Киевского техникума связи.

Полностью готов под отделку первый этаж здания, а на втором осталось сделать 100 квадратных метров кирпичных перегородок, обтянуть металлической сеткой регеля и колонны. Ведутся электромонтажные работы.

Коллектив СУ-13 планирует сдать объект под отделку в первой половине июля.

Т. ГОРБУНОВА,
внешт. корр.

ПОСЛЕ КРИТИКИ

ГЛАВК УСТАНОВИЛ КОНТРОЛЬ

Для принятия мер после публикации 7 июня с. г. в многотиражке корреспонденции «Каждый в строю — боец» и «Срочной телеграммы» в Нижневартовск был командирован управляющий трестом Уралтеплоизоляция Е. А. Гришин.

В настоящее время на строительстве Белозерного ГПЗ сосредоточено 90 изолировщиков. В ближайшие дни из Свердловска будет прикомандировано для производства работ на БГПЗ еще 35 изолировщиков. Другим [redacted]онным трестам нашего Главка дано указание направить в Нижневартовск еще 40 изолировщиков.

За ходом теплоизоляционных работ на [redacted]зерном ГПЗ установлен [redacted] контроль.

В. СЕРГЕЕВ,
зам. начальника Главтепломонтажа Минмонтажспецстроя.

ОБСУДИЛИ НА ТЕХСОВЕТЕ И В ПАРТБЮРО

Критическая корреспонденция «Каждый в строю — боец» и «Срочная телеграмма», опубликованные 7 июня с. г. в «Трибуне строителя», обсуждались на заседаниях технического совета и партийного бюро Новосибирского специализированного монтажного управления треста Запсибнефтехиммонтаж.

Для принятия мер на строительство Белозерного ГПЗ выехал и. о. начальника управления тов. Ефименко А. В. Численность монтажников на этом объекте соответствует графику. Работы на первой компрессорной станции второго технологического потока будут закончены в запланированный срок.

Отставание от графика возникло из-за несвоевременной сдачи фундамента под компрессор трестом Мегионгазстрой и систематических срывов подачи электроэнергии на объект. Заказчиком до сих пор не выдано пять комплектов клиньев от установки электродвигателя.

Н. СКВОРЧЕВСКИЙ,
зам. начальника Новосибирского управления Запсибнефтехиммонтажа.

ДЕЙСТВУЕТ ДОРОГА НА ГПЗ

На критическую корреспонденцию, опубликованную в «Трибуне строителя» 14 июня с. г. под заголовком «Четыре страницы про...», сообщаю, что в феврале и марте текущего года ОКС Локосовского газоперерабатывающего завода вместе с СУ-54 и СУ-56 разработал проект подъездной автодороги от причала до строительной площадки Локосовского ГПЗ. Этот проект был утвержден и принят к исполнению. СУ-56 выполнило основные объемы работ: произвело отсыпку насыпи, в болотистых местах были уложены лежневые дороги.

В настоящее время дорога функционирует.

А. МИХАЙЛЮК,
зам. генерального директора объединения Си[redacted]работка.

От главного корреспондента

Письма наших читателей

Именной инструмент

Почти полгода работал я бетонщиком в составе бригады Константина Лысого и в бригаде Владимира Дорошенко. Срок, конечно, небольшой, но вполне достаточный для того, чтобы сердцем прикипеть к коллективу Мегионгазстроя, чтобы полюбить его людей, по достоинству оценить их скромность, преданность делу и их самоотверженность.

Сто десять дней я вел беглые дневниковые записи. После дополнительной литературной работы из этого дневника получится, смею надеяться, неплохая документальная повесть, первые страницы которой я уже опубликовал в «Трибуне строителя».

Закончив первый этап работы над книгой, которая выйдет в свет в 1981 году, я уезжаю в Киев с чувством искренней благодарности ко всем товарищам, с которыми бок о бок жил и работал в Нижневартовске. Некоторых из них я не понял до конца, иногда сам был неправ...

Особую признательность я выражаю бригадирам К. Лысому, В. Дорошенко, Л. Ведрову, Л. Бухману, начальникам участка В. Горбунову, Э. Довганю, главному инженеру нашего управления В. Афанасьеву, начальнику КМСУ-2-1 А. Саковскому... Да разве всех перечислишь поименно!

Спасибо, товарищи, за помощь и уважение к моему писательскому труду. А именной инструмент плотника и монтажника, который подарили мне в бригаде, я буду хранить вечно.

М. СТЕБЛИНА,
член Союза писателей СССР.

Как я стала медсестрой

После десятилетки пошла я работать на завод крановщицей. Родня же решила, что я должна быть врачом. Через год под ее «давлением» я сдавала экзамены в медицинский, недобрала двух баллов и, соответственно, не поступила в институт, чему была рада.

Родственники же оказались настойчивыми, и вот я — студентка медицинского училища. После его окончания меня направили в одну из лучших клиник Ленинграда. И только начав работать, я впервые по-настоящему познакомилась со своей профессией и полюбила ее.

...Человеку тяжело. У него травма или серьезная болезнь. Облегчить его страдания — мой долг, моя обязанность. А мое счастье — видеть улыбку выздоравливающего, слышать смех ребенка, которого помогли вылечить.

Сейчас я работаю медсестрой в здравпункте вахтового поселка Белозерного ГПЗ. Когда утром еду в автобусе вместе со строителями газоперерабатывающего завода, я ощущаю личную причастность к великому делу, которое творят своими руками эти замечательные парни и девушки.

Приходят в медпункт строители, нуждающиеся в медицинской помощи. Одному палец забинтую, другому укол сделаю, третьему таблетку предложу... И пусть не все еще оборудовано в моем кабинете, не хватает инструмента и препаратов, пусть суровы условия этого края, но сознание того, что моя работа необходима людям, наполняет сердце гордостью и убеждает в том, что хорошую профессию я получила.

Е. СИНИЦА,
медсестра.
Вахтовый поселок Белозерного ГПЗ.

В семье единой

Просторный холл Дома культуры «Юбилейный» оказался тесным — так много собралось в тот вечер молодых строителей на итоговое заседание клуба «В семье единой». Его открыла Людмила Черная — заведующая отделом Дома культуры. Внимательно слушала молодежь ее рассказ о равноправии и братстве всех наций и народностей, населяющих Советский Союз.

Затем началась самая интересная часть праздника — молодежь стала отчитываться о своей интернациональной работе. Да все это преподносилось с выдумкой и в увлекательной форме.

Тринадцатое общежитие представляло Украину. Проживающие здесь строители читали стихи украинского поэта о братстве и дружбе, о безграничной любви к Родине.

Девушки из общежития № 5-6, одетые в национальные казахские костюмы, в своих выступлениях перелистали одну за другой страницы подвига покорителей Целины.

Их подруги из восьмого общежития поведали об истории Литвы, о творчестве ее художников, поэтов и композиторов и о том, как они осваивали рецепты литовской кухни.

Партизанскими тропами провели по Белоруссии членов клуба ребята из двенадцатого общежития. Они же рассказали о трагедии полесской деревни Хатынь.

Молодежь седьмого общежития представляла Российскую Федерацию. Парни рассказали о своей переписке с Волгоградским музеем и с комитетом комсомола одного из заводов города на Неве.

• • •

Подведены итоги работы клуба «В семье единой», членами которого являются в основном молодые строители, проживающие в общежитиях Мегионгазстроя. Восьмому общежитию по праву присуждено первое место. Второе — поделили общежития № 5-6 и № 12. На третьем месте — молодежь седьмого общежития.

Участники итогового заседания внесли некоторые предложения по улучшению работы клуба.

М. СЛУЦКЕР,
старший воспитатель рабочих общежитий Мегионгазстроя.

Напрасно ждали

Напрасно ждали мы в среду, 18 июня, рейсовый автобус, чтобы попасть из пос. Молодежного в Нижневартовск. Кто развернулся, домой пошел, кто решил добраться до города на попутке.

Не пришел рейсовый автобус и на следующий день. И хоть согласно расписанию автобус должен совершать четыре рейса в сутки, очень часто бывает один-два.

Когда же мы обратились с вопросом «Почему так плохо ходят рейсовые автобусы в поселок Молодежный?» к диспетчеру автостанции, то услышали в ответ: «Если не будете жаловаться, то автобус ходить не будет».

Р. РОМАНЮК.
Пос. Молодежный.

В 1971 году в город Нижневартовск прибыл по комсомольской путевке уволенный в запас пограничник Анатолий Кочура. Сначала работал в СУ-25, потом перешел трактористом в специализированное 45-е строительное управление. Хорошо зарекомендовал себя механизатор. Любит Анатолий технику, умеет отлично трудиться на ней.

В общественной жизни коллектива Кочура участвует активно: он — член постройкома управления, избирался членом объединенного постройечного комитета треста.

Передовой механизатор неоднократно награждался Почетными грамотами, его имя занесено в книгу Почета управления. Родина наградила Анатолия Николаевича Кочуру медалью «За трудовую доблесть».



На снимке: А. И. Кочура.
Фото Ю. ФИЛАТОВА.

МОСКВА—НИЖНЕВАРТОВСКУ

На призыв Центрального Комитета КПСС и Совета Министров СССР ускорить капитальное строительство городов, поселков и дорог в нефтегазопромысловых районах Западной Сибири горячо откликнулись подрядные организации Москвы. Они решили ставить дома нефтяникам Самотлора.

В Нижневартовск прибыли представители Главмосстроя. Нынче его подразделения сделают восемь девятиэтажных зданий общей площадью 30 тысяч квадратных метров в северо-восточной части города. Скоро станут новоселами еще 2700 семей. Для ребят поставят две школы и четыре детсада.

В будущем году москвичи намерены передать заказчикам 50 тысяч квадратных метров жилья, а в последующие два — еще 120 тысяч. Стараниями столичных строителей в Нижневартовске вырастут здания в северном исполнении, испытанные в городах и поселках Байкало-Амурской магистрали. Такие постройки отличаются комфортом. Надежные ограждающие панели, тройное остекление оконных рам и балконов обеспечивают хорошую защиту от холода.

Из Москвы отправлены в Нижневартовск 138 вагонов с железобетонными изделиями, материалами и техникой. Первый состав уже доставил на место часть конструкций.

Быстро пополнится коллектив строймонтажного управления, в котором будут трудиться почти семьсот человек.

Погрузив в вагоны детали домов в точном соответствии с технологической схемой монтажа зданий, домостроители столицы будут собирать их с «колес», доставляя детали на площадку по графику.

— В Нижневартовске тоже применим бригадный подряд, — говорит начальник стройуправления № 219 Виктор Петрович Кураков. — Используем «рабочую эстафету», в которой примут участие заводы-поставщики, железнодорожники, управление комплектации, автомобилисты и строители. Все смежники материально и морально заинтересованы в конечном результате. Координирует общую деятельность диспетчерская служба.

С. КОЛЧАНОВ,
«Тюменская правда».

По столбцам стенных газет

ПРАВ ЛИ Я БЫЛ ТОГДА?

Май сорок пятого. Закончилась Великая Отечественная война. Наш артиллерийский полк, принимавший участие в ликвидации Курляндской группировки фашистов, расположился на берегу озера, окруженного холмами. Стояла удивительно мягкая и теплая погода. Тишина.

Обалдевшие от радости и счастья, молодые и сильные, бродили мы по холмам, заросшим лесом, собирались группами, обсуждая минувшие события. Впереди были встречи с родными и близкими. Мечты и планы на будущее приобретали реальность.

В один из таких дней я был ответственным дежурным по части. Часа в четыре утра вышел из штаба и по тропинке, петлявшей среди сосен, направился проверить закладку продуктов в котлы. Была такая обязанность у дежурного офицера.

Немного недойдя до кухни, увидел лежащего рядом с тропинкой человека, одетого в форму немецкого солдата. Он крепко спал. Я пошевелил его. Спящий открыл глаза и быстро вскочил. Это был подросток лет 16—17. Он что-то громко и сбивчиво говорил, боязливо посматривая на меня.

На голоса прибежали солдаты, дежурившие на кухне. Через несколько минут мы все знали, что пареньку удалось «отбиться» от колонны военнопленных и он пробирается домой.

Число любопытных все увеличивалось. Немецкий солдат не мог не заметить доброжелательное настроение окружающих. Кто-то принес ему хлеба, кто-то подал банку мясной тушенки.

Один из присутствующих предложил возвратить немца в проходящую мимо колонну военнопленных, но большинство предлагало отпустить солдата и «пусть он топает домой».

Я со стороны наблюдал, как советские солдаты надели немцу на плечи вещевой мешок. Мне, наверное, следовало, вмешаться и приостановить «самоуправство», но я не принял мер к возвращению пленного на сборный пункт, а молча наблюдал, как немецкий паренек, из глаз которого вот-вот брызнут слезы благодарности, провожаемый шутками, нерешительно потоптался на месте и пошел к лесу...

С тех пор прошло 35 лет. Не знаю, как сложилась дальнейшая судьба того немецкого солдата. Но уверен, когда он вернулся домой и рассказал, как русские провожали его, то многие немцы, обманутые фашистской пропагандой, по-иному стали смотреть на советских воинов-освободителей.

Я. САДОВНИКОВ,
начальник строительной лаборатории.
(Стенная газета аппарата треста).



Москва готова к Олимпиаде-80

Четырнадцать дней осталось до открытия в Москве Игр XXII Олимпиады. Все ближе и ближе к столице Советского Союза приближается священный огонь, зажженный в древнем Олимпе. Миллионы людей приветствуют факелоносцев на всем пути их следования. А там, где факельная эстафета делает короткие остановки, возникают тысячные митинги, на которых люди доброй воли приветствуют олимпийское пламя, желают ему счастливого пути.

27 июня в Москве торжественно открылась Олимпийская деревня и был поднят флаг Международного олимпийского комитета и Советского Союза. Олимпийская деревня приняла первых спортсменов. Действуют уже Главный пресс-центр и Культурный центр Игр, в деревне открылись магазины, кафе и рестораны.

Работники сервиса — повара, официанты (снимок слева), стюардессы, горничные и гиды-переводчики, подготовленные на специальных курсах, готовы оказать гостям тысячи услуг.

Для приема иностранных туристов в Москве сооружено несколько новых отелей. Один из них — гостиница «Космос» (снимок справа).

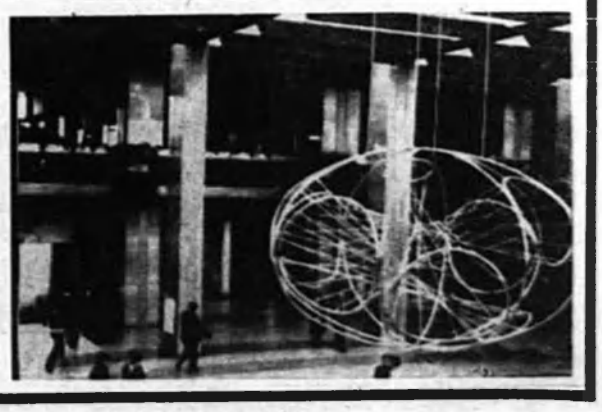

НАДЕЖДА



Страница о женщинах и для женщин

Дочь о матери

Низко кланяюсь тебе и дому

Был уже вечер, когда [illegible] запирали... Мы [illegible] мама сама [illegible] как [illegible] не [illegible] рассказать [illegible] моих старших братьях [illegible] и сестрах и [illegible] [illegible] [illegible]

ПРОЛЕТАРИИ ВСЕХ СТРАН, СОЕДИНЯЙТЕСЬ!

ТРИБУНА СТРОИТЕЛЯ

Орган парткома, администрации, объединенного постройкома и комитета ВЛКСМ треста Мегионгазстрой

Газета издается с 3 февраля 1979 г.

1980 г.

ИЮЛЬ

19

суббота

№ 29 (77)

Цена 1 коп.

По-ударному, с комсомольским задором трудятся рабочие бригады СУ-15, которую возглавляет П. Томка, на строительстве газоперерабатывающего завода. Большую сноровку на Всесоюзной ударной стройке показывает стропальщик Игорь Гринчук. Он является правофланговым социалистического соревнования, которое развернулось на строительстве Белозерного газоперерабатывающего завода в честь предстоящего XXVI съезда КПСС.

На снимке: стропальщик Игорь Гринчук.

Фото Ю. Филатова.



Сегодня в Москве открываются Игры XXII Олимпиады

Спорт сближает людей, помогает народам лучше понять и познать друг друга.

Л. И. БРЕЖНЕВ.

Сегодня на Центральном стадионе имени В. И. Ленина вспыхнет олимпийский огонь — символ мира и дружбы между народами.

История этих замечательных состязаний, традиции которых живут в наши дни, началась 28 веков назад. Олимпийские игры — яркое явление в жизни современного общества — привлекают к себе внимание миллионов любителей спорта, молодежных и других организаций. Стремление спортсменов всего мира содействовать созданию прочного мира, созданию атмосферы доверия и доброй воли зафиксировано в главном документе Олимпиады — Олимпийской хартии.

Впервые за всю историю развития олимпийского движения очередные олимпийские игры проходят на земле социалистического государства, где идеи единства представителей разных народов воплощены в жизнь.

Советские спортсмены, настоящие интернационалисты, поддерживают дружеские связи со спортсменами более чем ста государств мира. В дни Олимпиады они будут мужественно отстаивать достижения советского спорта.

Встречая на своей земле Олимпиаду-80, народ Страны Советов искренне верит, что она станет важным вкладом в дело мира, взаимопонимания и сотрудничества.

ДОСТОЙНО ВСТРЕТИМ XXVI СЪЕЗД ПАРТИИ!

Цифры...

В 1940 году в нашей стране было 5,3 млн. физкультурников, в 1965 г. — уже 46,3 млн., а в 1979-м — 60,3 млн.

Олимпийские игры пришли к нам из глубокой древности. Свое название они получили от имени греческого городка Олимпии. Первые олимпийские игры проходили в 778 г. до н. э. Во время проведения игр в Греции прекращались все войны, объявлялся священный мир, нарушить который не решался никто.

По инициативе французского педагога и общественного деятеля Пьера де Кубертена в 1894 г. в Париже состоялась первая всемирная встреча сторонников олимпизма. Представители 12 стран провозгласили возрождение Олимпийских игр. В 1896 г. состоялись I Олимпийские игры.

Спортсмены России впервые участвовали в Играх в 1908 г. Малочисленная (5 атлетов) русская команда добилась успеха. Первым российским олимпийским чемпионом стал мастер фигурного катания на коньках Н. Панин-Коломенкин, серебряные награды фиксировано в главном документе Олимпиады — Олимпийской хартии.

Впервые за всю историю развития олимпийского движения очередные олимпийские игры проходят на земле социалистического государства, где идеи единства представителей разных народов воплощены в жизнь.

Советские спортсмены, настоящие интернационалисты, поддерживают дружеские связи со спортсменами более чем ста государств мира. В дни Олимпиады они будут мужественно отстаивать достижения советского спорта.

Встречая на своей земле Олимпиаду-80, народ Страны Советов искренне верит, что она станет важным вкладом в дело мира, взаимопонимания и сотрудничества.

В МОСКВУ, НА ИГРЫ

Тридцать передовиков производства, активных спортсменов, комсомольских и профсоюзных активистов нашего треста поедут по туристическим путевкам в Москву на XXII Олимпийские игры.

Среди туристов — монтажник КМСУ-24 Сергей Якимовский, мастер КМСУ-25 Галина Ковалева, газоэлектросварщик СУ-15 Юрий Соколов и другие.

Красное знамя в коллективе СУ-30

Администрация и объединенный постройком Мегионгазстроя подвели итоги социалистического соревнования подразделений треста за второй квартал 1980 года.

Первое место, переходящее Красное знамя и денежную премию завоевал коллектив специализированного строительного управления № 30 (начальник А. И. Третьяков, председатель постройкома З. А. Рожновская).

На втором месте — коллектив КМСУ-24 (А. Ю. Саковский, А. В. Вержбицкий).

Третье место присуждено КМСУ-25 (В. П. Вакуленко, В. В. Бобров).

Отмечена неудовлетворительная работа коллектива СУ-55 (А. П. Новошицкий, Н. М. Кучинская) и УПТК (Верещак В. Д., Зауральская В. А.).

В социалистическом соревновании участков первое место завоевал коллектив, которым руководит В. А. Костянец (СУ-54). Второе место — за хозрасчетным ремонтно - строительным участком (Г. Е. Бурмистров).

Отмечена хорошая работа участка КМСУ-25, которым руководит О. В. Вдад.

За брак, за неправильное складирование и хранение материалов с рассмотрения итогов соревнования были сняты коллективы участков Ситченко В. П. (СУ-30) и Андрусьева Я. Г. (СУ-13).

Первое место в соревновании низовых коллективов присуждено бригаде Д. С. Карапенкова (СУ-54), второе — комсомольско - молодежной бригаде В. Г. Дорошенко (КМСУ-24), третье — комсомольско - молодежной бригаде В. А. Воронкова (КМСУ-25).

Отмечена хорошая работа бригады В. В. Черевко (СУ-30) и бригады Г. П. Прозорова (СУ-13).

Победили во Всесоюзном смотре-конкурсе

Начальник Главтюменьнефтегазстроя В. П. Курамин прислал в адрес комсомольско - молодежного СУ-21 телеграмму такого содержания:

«Коллегия Главтюменьнефтегазстроя сердечно поздравляет коллектив КМСУ-24 с присуждением ему первого места в отраслевом смотре-конкурсе на лучшее качество строительства в 1979 году.

Желаю достижения новых, более высоких рубежей в улучшении качества строительно - монтажных работ».



Плакат художника В. Пудакова «Москва олимпийская, Олимпийская деревня». Издательство «Плакат».

...и факты

завоевали борцы Н. Орлов и А. Петров.

Советские спортсмены впервые приняли участие в Играх XV Олимпиады в 1952 г. в Хельсинки. Первой из советских спортсменов на этой Олимпиаде на пьедестал почета поднялась Нина Ромашкова (Пономарева) — чемпионка в метании диска.

258 раз звучал над спортивными аренами Хельсинки, Мельбурна, Рима, Токио, Мехико, Мюнхена и Монреаля гимн Советского Союза в честь его сыновей и дочерей — олимпийских чемпионов летних видов спорта.

В дни Олимпиады-80 (19 июля—3 августа) лучшие спортсмены разных стран и континентов будут вести борьбу в 21 виде спорта, разыграют 203 комплекта Олимпийских медалей.

Репортаж Воздушные ворота города

ПРЕДСТАВЬТЕ: вы возвращаетесь в родной город и приятно удивлены — вас провожают не в приземистое тесное здание аэровокзала, а в сверкающий витражами корпус, на котором неоном начертано «Нижневартовск».

Так скоро будет. Полным ходом идет строительство аэровокзала — главных ворот города. С прорабом СУ-13 Юрием Филатовым идем по объекту.

— После некоторого затишья, — рассказывает Ю. Филатов, — развернулись отделочные работы. В дело включились Сибэлектромонтаж, СУ-30, Тюменский участок Стальконструкции, СУ-15. Плохо разворачивается монтажный участок номер 1 треста Востокпромспецмонтаж, а на его совести — монтаж всех слаботочных коммуникаций. Поторопиться надо слаботочникам, так как вовсю идет внутренняя отделка здания.

Сегодня-завтра отделочники заканчивают штукатурку правого крыла первого этажа и переходит на второй этаж. Прораб с благодарностью отзывается о штукатурах, которых возглавляет ветеран СУ-30 Анна Вдовина.

— Как работается, Анна Дмитриевна? — задаю вопрос бригадиру.

— Давайте спросим девушек. — Девушки улыбаются: раствор есть, цемент есть и работа спорится. Иначе девушки и не могут — бригада Вдовиной носит звание коллектива коммунистического труда. А тон задают опытные мастерицы Галина Рыбина, Анна Дурнева, Людмила Михеева, сестры-близнецы Екатерина и Зинаида Волкевы. Впрочем, все двадцать членов бригады одна другой под стать.

На высоте трудятся кровельщики из бригады Ивана Данилова (СУ-30). Ребята торопятся — северная погода довольно капризная.

Образцы труда показывает бригада Георгия Прозорова (СУ-13). Ударники коммунистического труда плотники Анатолий Суманеев и Дмитрий Рачков — высококвалифицированные специалисты, сменные нормы выполняют на 120—130 процентов с отличным качеством.

Нижневартовский аэровокзал строится по индивидуальному проекту, выполненному в Сибирском зональном научно - исследовательском институте экспериментального проектирования под руководством главного архитектора проекта А. Ф. Хохлова. Проектом предусмотрена оригинальная отделка внутренней части и фасада здания гранитом, мраморной крошкой, деревом, алюминием.

С вводом в строй нового аэровокзала пропускная способность Нижневартовского аэропорта увеличится в четыре раза. Для сравнения можно сказать, что сейчас службы аэропорта способны встретить и проводить только сто пассажиров в час. Вот почему новый аэровокзал с таким нетерпением ждут и авиаторы, и горожане. Сдать его в четвертом квартале 1980 года — наша безусловная задача.

А. НАУМОВ.

Школа качества

Благодушие в убыток

За истекшие четыре с половиной года коллектив треста добился заметных успехов в повышении эффективности и качества строительства. По сравнению с прошлой пятилеткой в полтора раза увеличился объем строительно-монтажных работ, на 39 проц. выросла производительность труда. За этот период введено в эксплуатацию 137 крупных объектов. Сорок один из них сдан с оценкой «отлично». Средний балл качества возрос с 3,76 в 1975 году до 4,73. Затраты на исправление брака и недоделок сократились со 108 тыс. руб. до 4,3 тыс.

Коллектив треста четыре раза подряд удостаивался Дипломов Госстроя СССР за победу во Всесоюзном общественном смотре - конкурсе на лучшее качество строительства. Неоднократно занимали призовые места во Всесоюзном смотре - конкурсе коллективы КМСУ-24 и КМСУ-25, бригады В. М. Танкеева, К. А. Лысого, В. Г. Дорошенко.

Качество строительно-монтажных работ требует неослабного внимания со стороны руководителей всех звеньев производства. Оно находится в прямой связи с опытом, мастерством и добросовестностью каждого рабочего, каждого инженера.

Несмотря на общие успехи тревожное положение с качеством строительства сложилось в последнее время на объектах СУ-13. Бригада Бурова А. С., например, при устройстве фундаментов под оборудование спецбазы «Татра» допустила серьезный брак. Часть фундаментов придется разбивать и переделывать вновь.

Бригада Заплаткина Б. А. ведет кирпичную кладку 20-го дома. При максимальном допуске шва — 15 мм, здесь его толщина достигает 25 мм. Из-за пренебрежения этой бригадой техническими условиями нарушена монолитность здания, увеличилась паропроницаемость, ухудшился внешний вид жилого дома. Когда велась его кладка, то лестничные площадки и марши не были установлены. Теперь «шахта» заполняется вручную — страдает качество, не соблюдаются требования техники безопасности.

На эти нарушения неоднократно обращалось внимание начальника управления Антоненко В. И., главного инженера СУ-13 Папаудина В. Н., начальников участков Коваленко С. П., Бобкова В. К. Однако мер к устранению недостатков не принимается. В управлении царит обстановка благодушия и безответственности.

Много нареканий и к СУ-30, которое плохо ведет кровельные работы, нарушает технологию производства штукатурных, малярных и плотницких работ. Начальник СУ-30 Третьяков А. И. и главный инженер Ковалев В. П. не занимают в этом вопросе твердой и принципиальной позиции. Только так можно объяснить 1977 руб., затраченных на ликвидацию нарушений технологии производства штукатурных и кровельных работ на административно - производственном корпусе Белозерного завода и в вахтовом поселке БГПЗ.

Особое место в борьбе за качество строительства отводится строительным материалам и изделиям, их правильному складированию и хранению. Ведущая роль в этом важном деле принадлежит УПТК. Руководители подразделения Верещак В. Д. и Горай И. Н., общественные организации УПТК не сумели поднять коллектив на умелое складирование и хранение цемента, металлоконструкций, столярных изделий, оборудования. Материалы по-прежнему продолжают разгружать, не считаясь с элементарными требованиями ГОСТов. Так, из-за неверного складирования материалов на строительстве кафе и здания госбанка пришли в полную негодность семь железобетонных плит общей стоимостью 1826 руб. На объекты нередко доставляют заведомо непригодные материалы, поступает разукомплектованное оборудование.

Повышение эффективности и качества строительства — дело первостепенной важности. В нем нет мелочей, оно требует повседневного внимания и высокой ответственности.

ЗАНЯТИЕ ПЕРВОЕ
проводит начальник строительной лаборатории треста



Яков Алексеевич Саловников. Родился в 1923 году. Участник Великой Отечественной войны. Член КПСС. Закончил Троицкий энергостроительный техникум. Работал прорабом, начальником участка, начальником стройуправления. В Мегионгазстрое — с 1971 года.



Около семисот бойцов студенческих строительных отрядов трудится в эти дни на объектах треста.

На снимке: Дасильва Пинту Себастьяну, студент из Анголы, украинец **Анатолий Толочко** и житель Республики Чад **Абдулай Абдель Карим** на площадке Белозерного ГПЗ.

Чей же дом все-таки лучше

Подведены итоги социалистического соревнования молодежи, проживающей в общежитиях нашего треста.

По итогам работы во втором квартале первое место по праву присуждено 13-му общежитию, в котором проживают юноши (комендант В. П. Духина, воспитатель В. Н. Иваненко).

Второе место поделили девушки 6-го общежития и общежития № 56 (Л. М. Зеркина и М. А. Вавилова; Т. Г. Каменева и Г. П. Чернышова).

На третьем месте — мужское общежитие № 7 (Е. И. Кашурникова, Н. В. Шапошникова).

М. СЛУЦКЕР,
старший воспитатель рабочих общежитий Мегионгазстроя.

Месячник памяти павших

На счет № 70004

С 22 июня по 22 июля в области проводится месячник памяти павших в Великой Отечественной войне. Активно включились в него мегионгазстроевцы. В бригадах и участках прошли митинги, на которых выступают ветераны войны и труда, уволенные в запас воины Советской Армии, допризывники.

На митинге, состоявшемся в ХРСУ, кавалер ордена Красной Звезды плотник Василий Васильевич Иванов сказал: «Мне довелось испытать все тяготы войны и я не хочу, чтобы мои дети взяли в руки оружие». Ветеран войны призвал своих товарищей самоотверженным трудом крепить дело мира. Тут же на известный всей стране счет № 70004 было перечислено 320 рублей из личных сбережений работников.

361 рубля поступили в копилку мира от строителей КМСУ-24. Более 100 рублей из КМСУ-25. Девиз месячника «Все для мира» активно поддержали рабочие ЖКК, СУ-13, другие подразделения треста.

Месячник памяти павших продолжается.

Пионерское лето

У самого синего моря

В один из ярких южных дней над пионерским лагерем «Березка», что расположен на живописном берегу Черного моря, под звуки горна и четкую барабанную дробь взметнулся в синее небо алый стяг. Пионеры и октябрята, вожатые и воспитатели отмечали торжественное открытие первой смены.

После пионерской линейки — песни, танцы, стихи, сценки. Все это было хорошо отрепетировано, отличалось задором и весельем, актуальностью и юмором.

Ребята уже освоились в лагере, привыкли. Живут они в светлых уютных комнатах школьного здания; кухонные работники кормят их вкусно и питательно; вожатые и воспитатели проводят с детьми интересные мероприятия. Каждое утро два комфортабельных автобуса везут ребят на пляж, что находится возле Пицунды.

Сколько удовольствия купаться в море, загорать под ласковым южным солнышком или гулять в сосновом бору, который растет рядом!

185 детей работников Мегионгазстроя наберутся сил и здоровья за первую смену в черноморском лагере «Березка».

В эти дни заканчивается подготовка к отправке еще одной группы ребят в пионерский лагерь.

С. КОЖЕВНИКОВ,
председатель объединенного постройкома Мегионгазстроя.

ПЛАН — ЗАКОН. КАК ОН ВЫПОЛНЯЕТСЯ?

Работа подразделений треста Мегионгазстрой за минувшую неделю (11—19 июля) характеризуется такими цифрами:

Подразделение	Генподряд (в тыс. руб.)			Собствен. силами (в тыс. руб.)		
	план	факт	проц.	план	факт	проц.
СУ-13	208	208	100,8	67	70	101,5
КМСУ-24	342	342	100,0	53	54	101,9
КМСУ-25	149	149	100,0	58	58	100,0
СУ-30	—	—	—	90	90	100,0
СУ-45	—	—	—	100	101	101,0
СУ-54	233	233	100,0	56	56	100,0
СУ-55	166	120	72,3	44	44	100,0
ХРСУ	9	10	111,1	9	10	111,1
Итого по тресту:	1165	1122	96,3	479	485	101,3

Плановый отдел.

От главного корреспондента

Письма наших читателей

Не только приехали строить

Каждое утро, когда еще люди спят и только птицы во всю заливаются звонкими перепевами, над лагерем студенческого строительного отряда «Решительный» разносится звон самодельного колокола: «Подъем!».

Вот уже полмесяца студенты биологического факультета Киевского университета работают на строительстве цехов спецбазы по ремонту и обслуживанию самосвалов «Татра». Есть уже и свои рекорды. Так, например, 10 июля бригада Ивана Коваленко в составе пяти человек уложила за смену более 50 кубометров бетона.

Коллектив этой бригады интернациональный. Она состоит из двух словаков — Миро Корчака и Любо Каниса, жителя страны Острова Зеленого Мыса Виктора Федало и двух украинцев — Эдуарда Кавуна и Ивана Коваленко.

Виталий Иосифович Антоненко сказал на торжественной линейке, посвященной открытию лагеря: «Много слышал я о вашем отряде хороших слов. Но теперь вижу, что не зря сложилась добрая репутация. Обещаю оказывать вам, ребята, всестороннюю поддержку».

Свое обещание начальник 13-го управления держит. Сейчас полностью удовлетворены потребности отряда. У нас есть телевизор, отличная спецодежда, в нашем распоряжении — транспорт.

Работа — не единственное занятие бойцов студенческого отряда «Решительный». Мы будем выступать с лекциями в трудовых коллективах, поможем отремонтировать подшефную школу. Еще в Киеве для ее учеников собрали библиотеку, фотолабораторию.

Предполагаем дать строителям несколько самодеятельных концертов. Агитбригада отряда «Решительный» заняла первое место среди студенческих агитколлективов нижневартовской зоны.

А. ЗАЕЦ,
боец отряда «Решительный».

Еле дождались окончания концерта

Четырнадцатого июля на концерт цыганского ансамбля «Звени, гитара!» собралось много народу. Первое, на что обращает внимание зритель, — обстановка в зале, убранство сцены.

А в день, о котором я пишу, на сцене школы искусств, где проводился концерт, были разбросаны музыкальные инструменты. В левой ее части громоздились доски, какие-то щиты. Возле перевернутого к стене портрета стояла деревянная лестница. На сцене небрежно висела срывавшаяся с гвоздей ткань.

Концерт гастролирующего в нашем городе ансамбля прошел в такой обстановке неудовлетворительно.

Мы боремся за культуру на производстве, а когда встречаемся с ее отсутствием в очаге культуры, то это, мягко говоря, вызывает досаду.

Очень плохо работала звуковая аппаратура. То визг, то скрежет, то отключался микрофон. Не дождавшись окончания концерта, покидали люди зрительный зал. Оставшиеся, да и сами артисты, были раздражены, и те и другие еле дождались, когда концерт кончился.

Л. ВЕРЗЕНИЯ,
инженер СУ-13.

Дарите цветы любимым

Пять раз в неделю самолеты доставляют в наш город очень нежный груз, поставщиком которого является Новосибирская опытная станция имени Мичурина.

Пионы, каллы, гладиолусы, флоксы, астры... Около ста семидесяти тысяч, как говорят специалисты, срезов получат за лето нижневартовцы.

ПОСЛЕ КРИТИКИ

«ВОЛЬГОТНО ТУНЕЯДЦУ»

В ответ на критическую заметку, опубликованную под таким заголовком в «Трибуне строителя», сообщаю:

материал для привлечения мер по критическому выступлению газеты направлен исполняющему обязанности начальника Нижневартовского горотдела внутренних дел капитану милиции А. Н. Шевакулову.

Е. БАСАЦКИЙ,
прокурор города, советник юстиции.

Редактор З. И. КРИВОЛАПОВА.

Наш адрес: г. Нижневартовск, ул. Мусы Джалиля, 10 (здание СУ-24). Телефоны: 2-30-31, 33-5-12 и 33-5-13.

Нижневартовская городская типография Тюменского управления.

Заказ 2763

ПРОЛЕТАРИИ ВСЕХ СТРАН, СОЕДИНЯЙТЕСЬ!

ТРИБУНА СТРОИТЕЛЯ

Орган парткома, администрации, объединенного постройкома и комитета ВЛКСМ треста Мегионгазстрой

Газета издается с 3 февраля 1979 г.

1980 г.

ИЮЛЬ

26

суббота

№ 30 (78)

Цена 1 коп.

Работать по-ленински, по-коммунистически!

Навстречу XXVI съезду КПСС

Коллективы КМСУ-25 и СУ-54 рапортуют Родине, партии о досрочном выполнении заданий десятой пятилетки собственными силами.

Наш вклад в пятилетку

Готовя достойную встречу XXVI съезду КПСС и 50-летию Ханты-Мансийского автономного округа, коллектив СУ-54 досрочно справился с пятилетней программой строительства объектов собственными силами. С начала года освоено 15 млн. 11 тыс. рублей капиталовложений, что составляет 102,5 проц. к плану. На трудовом календаре коллектива — февраль 1981 года.

До конца года коллектив обязался освоить собственными силами еще 1,5 млн. рублей.

Календарь ударников

Вчера комсомольско - молодежное СУ-25 рапортовало о досрочном выполнении пятилетнего задания по строймонтажу собственными силами. На объектах десятой пятилетки освоено 17000 тыс. рублей.

Приняв социалистические обязательства в честь XXVI съезда партии, коллектив управления дал слово до конца года выполнить объем строительно - монтажных работ в 1 млн. рублей. Все бригады на трудовой вахте работают с огоньком, по-комсомольски.

В. ЗВЕЗДОЧКИНА,
секретарь партбюро КМСУ-25

По долгу ведущих

Одним из первых в тресте коллектив комсомольско-молодежного СУ-21 накануне 110-й годовщины В. И. Ленина рапортовал о досрочном выполнении заданий десятой пятилетки. На сооружении газоперерабатывающих заводов, объектов подготовки нефти было освоено 50 млн. рублей, из них 18,6 млн. рублей — собственными силами.

Заступив на трудовую вахту в честь XXVI съезда КПСС и полувекового юбилея Ханты-Мансийского округа, строители передового управления приняли на себя повышенные социалистические обязательства. Так, годовой план строительно-монтажных работ собственными силами в объеме 3137 тыс. рублей планируется выполнить к 50-й годовщине округа, а задание первого квартала 1981 года — ко дню открытия съезда партии.

Новые обязательства предусматривают дальнейшее повышение производительности труда, снижение себестоимости строительно - монтажных работ, экономию цемента, металла, лесоматериалов.

Е. МАМЧЕНКО,
старший инженер КМСУ-24.



Плотник - бетонщик третьего разряда Фаяз Юсупов работает в комсомольско - молодежной бригаде 24-го стройуправления, возглавляет которую Леонид Ведров. Молодой рабочий отличается исключительной добросовестностью и исполнительностью. Вместе с товарищами по бригаде комсомолец Юсупов сооружает Белозерный газоперерабатывающий завод, который рабочая комиссия принимает в эксплуатацию.

На снимке: Фаяз Юсупов.

Фото Ю. Филатова.

Низовые звенья партии

О партийных группах иногда говорят: низовые звенья партии. Но этим вовсе не принижается их значение, а наоборот, определяется та большая и важная роль, которую они призваны выполнять, действуя в гуще масс.

На XXV съезде КПСС отмечалось, что уровень партийного руководства непосредственно зависит от того, насколько боевито и инициативно работают первичные организации, составляющие основу нашей партии.

Сейчас в партийных группах начинаются отчеты и выборы. Они проходят ежегодно. Однако иные у них, можно сказать, особый смысл. Ведь собрания партгрупп по существу открывают отчетно-выборную кампанию во всей партии, предшествующую XXVI съезду. Предстоит проанализировать работу не только за последний год, но и за пятилетку в целом. И от того, насколько глубоким, всесторонним, взыскательным будет такой анализ, зависит действенность выводов для успешного решения очередных задач. Бережно подойти ко всему положительному и критически посмотреть на упущения, недостатки — это указание июньского (1980 года) Пленума ЦК КПСС имеет ключевое значение в каждом партийном звене.

На отчетно-выборных собраниях партгрупп, первичных парторганизаций речь пойдет о том, как осуществляются меры по улучшению качества продукции, повышению производительности труда, внедрению новой техники. Предстоит еще больше активизировать творческую мысль рационализаторов и изобретателей на каждом участке, совершенствовать организацию социалистического соревнования в освоение передового опыта.

Неослабного внимания требуют постановка политической и экономической учебы, деятельность политинформаторов, агитаторов, наставников молодежи, стенная печать.

Больше всего, пожалуй, партийная группа влияет на товарищей по коллективу личным примером коммунистов. Высокое чувство долга, инициатива, взаимопомощь увлекают людей на большие и яркие дела.

Долг коммунистов — вести своих товарищей на достойное завершение десятой пятилетки.

Выполнили свой долг полностью

В течение пятнадцати месяцев на строительстве Белозерного ГПЗ трудились монтажники Куйбышевского ордена Трудового Красного Знамени треста Нефтехиммонтаж. За этот период на строймонтаже освоено 3 млн. рублей.

Не просто дались нам эти миллионы. Достаточно сказать, что в пиковый момент строительства на площадке Белозерного ГПЗ было сосредоточено около 250 монтажников из десяти подразделений Куйбышевского треста. Не было у нас в Нижневартовске собственной производственной базы, часто сменялся состав монтажников: большинство приезжали в командировку на полтора-два месяца, тяжелые условия севера, неналаженный быт...

Несмотря на определенные трудности, куйбышевские монтажники выполнили поставленную перед нами задачу и не получили в свой адрес ни одного нарекания. Ни по качеству работ, ни по срокам их выполнения.

Дела на строительстве Белозерного ГПЗ подходят к концу. В эти дни монтажники завершают свои дела и скоро отправятся в обратный путь с чувством выполненного долга.

Работники Тольяттинского монтажного управления № 1 нашего треста примут участие в монтаже изотермического резервуара, который планируется сдать в эксплуатацию в третьем квартале 1981 года.

В. ФИЛИППОВ,
зам. управляющего Куйбышевским трестом Нефтехиммонтаж.

Берем с коммунистов пример

Отчет перед товарищами



Третий год по-ударному трудится в тресте Мегионгазстрой газосварщик СУ-13 Александр Федорович Окунев. Он вложил свою работу в строительство жилых домов, промышленных объектов Нижневартовска. Сейчас мастер огневого пива возводит спецбазу по ремонту автомобилей «Татра».

На снимке: А. Ф. Окунев.

По возрасту Игорь Георгиевич Кашлев человек, можно сказать, молодой. Ему только тридцать. Но он так достойно идет по жизни, что многие комсомольцы нашего управления хотят быть похожими на него.

В КМСУ-25 Игорь Георгиевич работает почти четыре года. Прибыл к нам после окончания Усть-Каменогорского института. Начинал мастером, а сейчас Игорь Кашлев начальник участка. Все работы, выполняемые строителями КМСУ-25 под руководством молодого инженера, сдаются с первого предъявления.

Игорь Георгиевич избран в состав группы народного контроля нашего управления. Вместе с другими дозорными участвует в рейдах по проверке качества строительства и сохранности социалистической собственности, по внедрению новой техники и выполнению требований техники безопасности.

Коммунист Кашлев почти два года является членом парткома треста.

На прошлой неделе Игорь Георгиевич выступил с отчетом перед рабочими и служащими КМСУ-25, которые выдвинули его своим полномочным представителем в Нижневартовский городской Совет народных депутатов. Депутат Кашлев доложил избирателям о работе, проделанной городским Советом за первое полугодие, рассказал о том, как сам выполняет наказы избирателей.

Работники КМСУ-25 дали новый наказ своему депутату: повлиять на то, чтобы побыстрее велось благоустройство шестого микрорайона, чтобы поскорей привели в порядок территорию 27-го детского сада.

У коммунистов, как известно, существует одно-единственное право — быть первым там, где трудно, жить так, чтобы была от тебя польза людям. Право это Игорь Георгиевич использует не на словах, а на деле. Газоперерабатывающие заводы, в строительство которых инженер Кашлев вложил частицу своей жизни, партийная принципиальность, депутатская деятельность, — это и есть польза, которую приносит обществу наставник молодежи, член Ленинской партии Игорь Георгиевич Кашлев.

О. МИТРОФАНОВА,
секретарь комсомольского бюро КМСУ-25.

Телеграмма из Тюмени

Строить на «хорошо» и «отлично», сдавать объекты с первого предъявления — таков девиз комсомольско - молодежной бригады Константина Лысого (КМСУ-21). Включившись в отраслевой смотр-конкурс на лучшее качество строительства по итогам работы в 1979 году бригада добилась высоких результатов и награждена Почетной грамотой Министерства строительства предприятий нефтегазпрома.

Другой коллектив этого же управления — бригада Владимира Дорошенко — в отраслевом смотре на лучшее качество строительства заняла второе место по министерству.

Начальник Главтюменьнефтегазстроя В. П. Курамин от имени коллегии Главка сердечно поздравил передовые коллективы, добившиеся победы во Всесоюзном смотре-конкурсе.

В единый политдень

Восемнадцатого июля в красном уголке восьмого общежития состоялась встреча руководителей СУ-30 с молодежью.

Начальник управления А. Н. Третьяков проинформировал молодых рабочих об июньском Пленуме ЦК КПСС, решившем созвать 23 февраля 1981 года очередной съезд партии, рассказал о задачах, стоящих перед коллективом СУ-30 в последнем полугодии десятой пятилетки.

Секретарь партбюро Л. Н. Семенсиок и зам. начальника тридцатого управления Е. В. Моник ответили на вопросы собравшихся, вместе с активистами общежития наметили план совместной работы.

Л. ЗЕРКИНА,
комендант
общежития № 8.

* * *

Заместитель начальника УПТК В. Крыжановский выступил в седьмом общежитии с политической информацией о работе июньского Пленума ЦК нашей партии, о предстоящем XXVI съезде КПСС. Особо он остановился на деятельности коллектива УПТК в завершающем году пятилетки, отметил ударную работу В. Буца, А. Чеботарева, Н. Пашина, А. Мурадова, А. Бабосяна, Д. Казачука, Г. Магомедова и других молодых рабочих, проживающих в общежитии.

Н. ШАПОШНИКОВА,
воспитатель
общежития № 7.

Тематика единых политдней на 2-е полугодие 1980 г.

21 августа — «Утверждение принципов морального кодекса строителя коммунизма в трудовом коллективе».

18 сентября — «Работать без отстающих, повышать эффективность производства и качество продукции — девиз пятилетки».

16 октября — «Государство — это мы».

20 ноября — «Торжество идей Октября».

18 декабря — «На рубеже 80-х годов. Итоги выполнения планов пятилетки городом, районом, предприятием. Задачи предстоящей пятилетки».

Отдел пропаганды
и агитации
горкома КПСС.

В «Трибуне строителя» начал работать корреспондент Анатолий Жуков.

А. Н. Жуков родился в 1938 году в Москве. После окончания средней школы уехал на освоение целинных земель. Учился на факультете журналистики Казахского университета. В печати — с 1958 года. Сегодня мы публикуем его первую корреспонденцию.

Почему буксует „Татра“

или как обстоят дела на строительстве спецбазы

Кто бывал на западной окраине нашего города, там, где стоит памятник покорителям Самотлора, не мог не обратить внимания на голубые корпуса, выросшие справа от бетонки. На площади в двадцать один гектар возводится производственный комплекс — специализированная база по капитальному ремонту и техническому обслуживанию автомобилей «Татра».

Место выбрано не случайно — под боком расположены крупнейшие в Нижневартовске управления технологического транспорта № 3 и № 7, укомплектованные чехословацкими «труженицами». Автопарк этих управлений насчитывает более 700 «Татр».

С пуском комплекса в строй он сможет в год выпускать из капитального ремонта 500 автомобилей. Кроме того, здесь будет производиться 7850 операций по текущему ремонту и 13130 операций по техническому обслуживанию. Заметьте — все это за год. По сути база по своей производственной мощности не уступит иному авторемонтному заводу. А если еще учесть, что сооружение спецбазы ведется в рамках Совета Экономической Взаимопомощи, то уникальность объекта очевидна, а скорейший пуск его в строй — прямая жизненная необходимость.

Третий год ведется строительство завода (будем называть его так). И с первых же месяцев стройку лихорадит. Причины разные: и отсутствие необходимого количества транспорта, и нехватка стройматериалов, и несвоевременная выдача заказчиком — транспортным управлением Главтюменьнефтегаза — комплексной технической документации по всем объектам завода, а их немало немного, а шесть. Тем самым генподрядчик —СУ-13 — не сумел вовремя заказать конструкции, подготовить площадки. Более того, уже в ходе производства работ выявились всевозможные неувязки проекта. Только чертежи свайных фундаментов под основные сооружения корректировались четыре раза. Вот и сейчас строители ломают голову над монтажом перекрытий на главном объекте завода — корпусе капитального ремонта,— чем задерживают субподрядчиков.

А задержать субподрядчиков на такой крупной стройке, какой является данный объект, значит поставить под удар сдачу первой очереди завода в срок. Сложность заключается еще и в том, что здесь взаимозавязаны около двадцати субподрядных организаций. Тут требуется четкая, до мелочей отлаженная организация трудовых процессов всех служб и подразделений.

Но когда заказчик — Центральная специализированная база производственного обслуживания (ЦСБПО) № 1 (директор Рудов А. М.) — задерживает комплектацию оборудования для промвентиляции и кабельной продукции, как это было в день посещения стройки, —«Татра» начинает буксовать на месте. И в результате, за прошедшее полугодие из 1200 тысяч запланированных рублей освоено лишь 968 тысяч, что составляет только 80,5 проц. к плану.

Не справился с полугодовым заданием собственными силами и генподрядчик — СУ-13. Хотя нужно отметить, что на сдаточных объектах завода — корпусе капитального ремонта, корпусе мойки и смазки, административно-бытовом здании — трудятся такие известные в тресте коллективы, как бригада коммунистического труда Г. Н. Прозорова, кавалера ордена Трудового Красного Знамени, комсомольско-молодежная бригада М. Н. Пятакова, молодого коммуниста, но уже опытного строителя. Со своими сменными заданиями и месячными планами они успешно справляются.

На сдаточных объектах года наступили ответственные работы — внутренняя отделка зданий и монтаж технологического оборудования. В третьем квартале планируется начать пусконаладочные работы. В работу включились все субподрядные организации.

ТРЕТИЙ ТРУДОВОЙ—НА «ОТЛИЧНО»!



На снимке: бойцы студенческого строительного отряда «Эврика» на площадке Белозерного ГПЗ.

По соседству мы живем

За голубыми корпусами «Татры» полощется на ветру яркое пламя флагов. Они взметнулись ввысь на торжественных линейках и возвестили об открытии третьего трудового семестра. В палаточных городках живут бойцы двух студенческих строительных отрядов. Один из них называется «Решительный» и объединяет студентов Киевского государственного университета. Другой отряд состоит из студентов Киевского технологического института легкой промышленности и носит не менее звучное имя — «Альтаир».

...Утро рабочего дня. Бойцы отрядов на своих местах: кто копает траншеи, кто укладывает бетон, а кто ведет отделку.

В городке пусто. Только ветер хозяйничает — хлопает парусиной палаток, шуршит листками стенных газет, объявлений, молний и приказов, прикрепленных на специально оборудованной доске.

Командир «Решительного» Виталий Воробей оформляет документацию. Двое ребят заняты устройством уголка по технике безопасности.

Живут рядом два студенческих строительных отряда. Одинаково дисциплинированы, одинаково трудолюбивы, одинаково веселы. И даже городки у них одинаковые. Когда в «Альтаире» собрались оборудовать палаточный городок, то долго не раздумывали: чего там голову ломать, сделаем, как у соседей. И сделали... А «Решительному» выдали за идею шутливый патент.

Почти половина отряда «Альтаир» — девушки. Комиссаром здесь Ирина Жеромская. Вместе с командиром отряда Виктором Якобишиным сплотила она отряд. Организованность бойцов, исполнительность, исключительную работоспособность «Альтаира» отмечает начальник СУ-30 А. Н. Третьяков. Среди трех студенческих стройотрядов, работающих по наряду СУ-30, этот — самый лучший.

Такой же славой пользуется в СУ-13 отряд «Решительный».

Как у добрых, хороших соседей соперничество в обоих отрядах дружеское, доброжелательное.

Л. ЛЕЛЮШКИНА.

«А все ли я сделал?»

Отряд Киевского политехникума связи «Фотон-80» работает на объектах СУ-13. Нас хорошо встретили, сразу предоставили фронт работ.

Социалистическое соревнование, которое ведется в отряде, помогает выявить отстающих, дает возможность определить лучших. Откровенное и деловое обсуждение результатов работы, ежедневное определение коэффициента трудового участия помогают правильно оценить вклад каждого в общее дело, заставляют задуматься: «А все ли я сделал, что мог сделать за день?»

Освоено уже около 40 тыс. рублей капиталовложений. Социалистические обязательства — освоить на строймонтаже 250 тысяч рублей — отряд выполнит.

В. ПАРАНИЧ,
командир строительного студенческого
отряда «Фотон-80».

ПОСЛЕ КРИТИКИ

ВЗЯЛИ ПОД КОНТРОЛЬ

Критические материалы, опубликованные 7 июня под заголовком «Срочная телеграмма» и «Каждый в строю—боец», рассмотрены Главнефтемонтажом.

Для своевременного выполнения работ Новосибирским управлением в Нижневартовск был командирован главный инженер управления А. В. Ефименко. В результате досрочно закончено испытание трубопроводов нулевой зоны, факельного хозяйства и др. Строительство БГПЗ Главк держит под постоянным контролем.

Б. СУЩЕНКО,
начальник отдела
Главнефтемонтажа.
г. Москва.

ПОНИЖЕН В ДОЛЖНОСТИ

Критическая корреспонденция, опубликованная 21 июня с. г. под заголовком «Дождю не скажешь подожди», обсуждена на заседании центральной группы народного контроля треста и признана правильной.

За допущенную порчу цемента на площадке Локосовского ГПЗ управляющему трестом тов. Скорыне В. И. предложено понизить в должности зам. начальника СУ-54 Суходольского Л. И. Приказом по тресту Суходольский Л. И. переведен в прорабы сроком на три месяца.

Я. САДОВНИКОВ,
зам. председателя
центральной группы
народного контроля.

ПЛАН—ЗАКОН. КАК ОН ВЫПОЛНЯЕТСЯ?

Работа подразделений треста Мегионгазстрой за минувшую неделю (21—26 июля) характеризуется такими цифрами:

Подразделение	Генподряд (в тыс. руб.)			Собствен. силами (в тыс. руб.)		
	план	факт	проц.	план	факт	проц.
СУ-13	206	206	100,0	67	86	128,4
КМСУ-24	342	239	69,9	53	51	96,2
КМСУ-25	149	149	100,0	58	58	100,0
СУ-30	—	—	—	90	27	30,0
СУ-45	—	—	—	100	102	102,0
СУ-51	233	233	100,0	58	58	100,0
СУ-55	108	148	89,2	44	44	100,0
ХРСУ	9	9	100,0	9	9	100,0
Итого по тресту:	1165	1044	89,6	479	435	90,8

Плановый отдел

Удар короток и мяч в воротах

«Олимпийский год — не только для олимпийцев» — под таким девизом в общежитиях Мегионгазстроя в последнее время проводилась вся физкультурная и спортивно-массовая работа. Она включала в себя шахматно-шашечные турниры на первенство общежитий, соревнования на лично-командное первенство по настольному теннису, лекции и беседы. Больше всего молодежи понравились лекции «Олимпиада-80 и международная разрядка», «Москва олимпийская».

Двадцатого июля юноши, проживающие в общежитиях, приняли участие в спартакиаде, посвященной открытию в Москве Игр XXII Олимпиады. В программе спартакиады—сдача нормативов комплекса ГТО: бег на 100 м, метание гранаты, подтягивание на перекладине, мини-футбол.

Упорно боролись физкультурники за каждый метр, за каждую секунду. По сумме очков первое место завоевала команда 13-го общежития (капитан Рашид Гильдеев). На втором месте — седьмое общежитие. На третьем — физкультурники 12-го общежития.

В комплексном зачете и по отдельным видам спорта первенства добились А. Желудков (электросварщик СУ-45), Н. Чеботаревский (СУ-13), А. Шевкунов (ХРСУ), Н. Тучков (СНХМ), Р. Худайбердиев и Э. Онищук (автобаза № 9).

М. СЛУЦКЕР,
старший воспитатель рабочих
общежитий Мегионгазстроя.

Редактор
З. И. КРИВОЛАПОВА.

Наш адрес:
г. Нижневартовск,
ул. Мусы Джалиля, 10
(здание СУ-24).
Телефоны: 2-30-31,
33-5-12 и 33-5-13.

Нижневартовская
городская типография
Тюменского управления.
Заказ 2759

ПРОЛЕТАРИИ ВСЕХ СТРАН, СОЕДИНЯЙТЕСЬ!

ТРИБУНА СТРОИТЕЛЯ

Орган парткома, администрации, объединенного постройкома и комитета ВЛКСМ треста Мегионгазстрой

Газета издается с 3 февраля 1979 г.

1980 г.

АВГУСТ

2

суббота

№ 31 (79)

Цена 1 коп.

В Центральном Комитете КПСС

ЦК КПСС принял постановление «О социалистическом соревновании за достойную встречу XXVI съезда КПСС», в котором отметил, что коммунисты, все трудящиеся страны с огромным воодушевлением и патриотическим подъемом восприняли решение июньского (1980 г.) Пленума ЦК КПСС о созыве XXVI съезда КПСС. Передовики производства, коллективы бригад, предприятий, организаций и объединений принимают повышенные социалистические обязательства. Ширится всенародное движение под девизом: «Пятилетке — ударный финиш, XXVI съезду КПСС — достойную встречу».

Центральный Комитет КПСС постановил:

Одобрить инициативу передовиков производства, трудовых коллективов, принявших повышенные социалистические обязательства и вставших на ударную вахту по достойной встрече XXVI съезда КПСС. Исходить при этом следует из указаний товарища Л. И. Брежнева о необходимости приложить максимум энергии к тому, чтобы успешно выполнить и перевыполнить план завершающего года десятой пятилетки, своевременно ввести в строй и освоить производственные мощности пусковых объектов, уменьшить объем незавершенного строительства и неустановленного оборудования, обеспечить устойчивую работу народного хозяйства в 1981 году — первом году одиннадцатой пятилетки.

В ходе предсъездовского соревнования следует со всей настойчивостью бороться за повышение эффективности производства и качества работы, ускорение роста производительности труда, строгое соблюдение режима экономии, укрепление трудовой и государственной дисциплины.

Во всех коллективах разработать и осуществить конкретные меры по достойной встрече XXVI съезда КПСС.

Центральный Комитет КПСС подчеркнул, что следует всемерно усилить воздействие социалистического соревнования, движения за коммунистическое отношение к труду на достижение высоких конечных результатов каждым тружеником, каждым коллективом, на решение воспитательных задач. Надо бережно подойти к положительному опыту, активно распространять его, критически посмотреть на упущения и недостатки в практике хозяйствования, принять меры по их устранению.

Особое внимание обратить на создание необходимых условий для успешного выполнения принятых обязательств и встречных планов, совершенствование методов хозяйствования. Лучше использовать все формы морального и материального поощрения участников соревнования.

Средствам массовой информации и пропаганды оперативно и по-деловому освещать ход предсъездовского социалистического соревнования, лучше раскрывать и распространять опыт трудовых коллективов, передовиков производства, успешно выполняющих взятые обязательства.

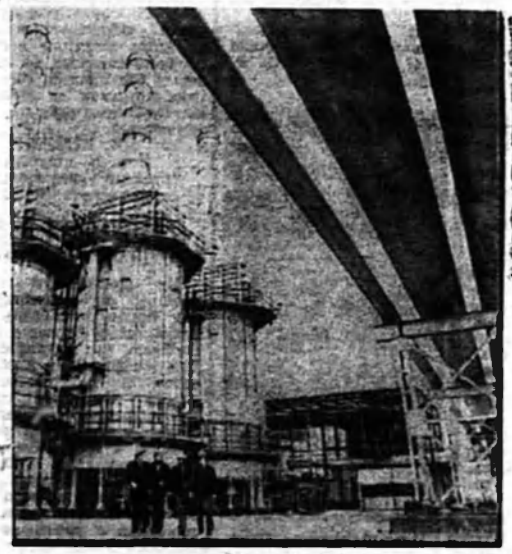

Строительство Белозерного газоперерабатывающего завода вступило в свою завершающую фазу — полным ходом идут пуско-наладка, отделочные работы и благоустройство заводской территории.

На снимке: наружные установки переработки газа Белозерного завода.

Фото Ю. Филатова.

С победой, товарищи!

Решением бюро окружного комитета КПСС, исполкома окружного Совета народных депутатов и бюро окружкома ВЛКСМ по итогам работы во втором квартале завершающего года пятилетки коллективу треста Мегионгазстрой присуждено Красное знамя с занесением на окружную доску Почета.

Выражаем уверенность, что коллектив треста вместе с субподрядными организациями внесет достойный вклад в успешное завершение округом заданий десятой пятилетки и значительными трудовыми достижениями встретит XXVI съезд партии. Желаем вам, дорогие товарищи, счастья, здоровья, дальнейших успехов в коммунистическом строительстве.

В. ПЕТРОВ — первый секретарь окружкома КПСС,
А. ГРИГОРЬЕВА — председатель окрисполкома,
Н. ДОБРЫНИН — секретарь окружкома комсомола.

Официальный отдел

СЕССИЯ ГОРОДСКОГО СОВЕТА

26 июля состоялась сессия Нижневартовского городского Совета, рассмотревшая организационный вопрос. Председателем исполкома Нижневартовского городского Совета народных депутатов избран тов. Денисов Сергей Иванович, работавший ранее вторым секретарем Нижневартовского городского комитета КПСС.

МЕГИОНУ — СТАТУС ГОРОДА

Указом Президиума Верховного Совета Российской Федерации рабочий поселок Мегион преобразован в город окружного подчинения. За городом сохранено прежнее наименование.

Основную часть населения Мегиона, насчитывающего 27 тыс. человек, составляют геологи, строители и нефтяники. В городе — четыре школы, дом культуры, больница, другие учреждения социально-бытового назначения.

В ОБЪЕДИНЕННОМ ПОСТРОЙКОМЕ

В среду, 30 июля, состоялось заседание президиума объединенного постройкома треста Мегионгазстрой. С информацией о выполнении коллективом СУ-30 социалистических обязательств завершающего года пятилетки выступил начальник управления А. И. Третьяков. О работе профсоюзных групп УПТК доложила председатель постройкома В. А. Зауральская. Главный инженер КМСУ-25 В. Н. Потненко рассказал о том, как в подразделении выполняется комплексный план улучшения условий труда рабочих. По обсужденным вопросам приняты соответствующие постановления.

Собрание партийно-хозяйственного актива

В минувшую субботу состоялось собрание партийно-хозяйственного актива треста Мегионгазстрой и его субподрядных организаций.

В повестке дня стоял один вопрос: «Задачи партийной организации, всего коллектива треста по выполнению решений июньского (1980 г.) Пленума ЦК КПСС в достойной встрече XXVI съезда КПСС». Доклад сделал управляющий трестом Мегионгазстрой В. И. Скорынин.

В прениях по докладу выступили главный инженер СУ-30 В. Н. Колелев, бригадир СУ-45 П. Н. Панин, секретарь партбюро СУ-54 Л. П. Дудка, бригадир КМСУ-24 Л. А. Ведров, секретарь комсомольского бюро СУ-13 Ю. П. Филатов, секретарь партбюро КМСУ-25 В. Т. Звездочкина, начальник управления механизации П. С. Стебельский, секретарь партбюро орса-3 В. М. Куринова.

Собрание партийно-хозяйственного актива единогласно приняло постановление целиком и полностью одобрило решения июньского (1980 г.) Пленума, указания, содержащиеся в докладе товарища Л. И. Брежнева на Пленуме, и приняло их к неуклонному выполнению.

Собрание единодушно поддержало одобренную партийным комитетом инициативу коллектива КМСУ-25, решившего ко дню открытия XXVI съезда партии выполнить по генподряду и собственными силами комплексное задание двух месяцев, и инициативу комсомольско-молодежной бригады Л. А. Ведрова, принявшей решение работать под девизом «XXVI съезду партии — 26 ударных недель!»

Город—селу

ОДИН ИЗ ОБЪЕКТОВ НА 3 ДНЯ РАНЬШЕ СРОКА

Нижневартовского совхоза-миноводческого комплекса — лабораторный корпус — возводит коллектив СУ-55. Нам поручили отделку объекта.

За дело принялась комсомольско-молодежная бригада Надежды Пузовниковой. Бригадира сейчас в городе нет. Она вместе с пятью отделочницами командирована на строительство Ильичевской НПС.

Работу на отделке лабораторного корпуса возглавила Татьяна Светлякова. В срок до 31 июля ее звену поручалось устройство метлахских и цементных полов, покраска дверей, клеевая побелка и масляная окраска внутренних помещений и всего фасада корпуса.

Все работы были закончены 28 июля. На три дня раньше установленного срока отделочницы ушли с объекта.

А. ТРЕТЬЯКОВ,
начальник СУ-30.

Обновы для всех

Магазин „Хлеб"

Проспект Космонавтов. В новом торговом центре, который расположен рядом с книжным магазином и украшен олимпийской символикой, в канун Дня работника торговли открылся специализированный магазин «Хлеб». Его работники предлагают покупателям большой ассортимент хлебобулочных изделий.

Магазин „Молоко"

По соседству с новым магазином «Хлеб» и накануне профессионального праздника работников торговли распахнуло двери еще одно предприятие торговли. Здесь открылся магазин «Молоко». Он разместился в просторном светлом помещении, которое возводили и отделывали работники объединения Нижневартовскстрой.

Отдел „Хозтовары"

Новый отдел открылся в магазине «Тайга». Его продавцы предлагают покупателям мебель, холодильники, посуду, электробытовые приборы и спортивные товары.

Новый отдел «Хозтовары» разместился в помещении, которое прежде занимал магазин «Тайга».

И для женщин, и для мужчин

В бывшем помещении магазина «Хлеб», который располагался на первом этаже девятиэтажного дома на пр. Космонавтов, как сообщили нам в урсе объединения Нижневартовскнефтегаз, после реконструкции откроется специализированный магазин «Товары для мужчин».

Заканчивается оформление и установка оборудования в магазине «Товары для женщин», который входит в комплекс торгового центра второго микрорайона и расположен тоже на проспекте Космонавтов. Новое предприятие торговли войдет в эксплуатацию в третьем квартале.

Школа качества

Пятно на совести

В нашей бригаде тридцать человек. Все мои товарищи владеют двумя-тремя смежными профессиями. Большинство — ветераны, работают в тринадцатом управлении по второму десятку лет. А такие люди, как Владимир Михайлович Поляков, Михаил Иванович Буканов, Анатолий Филиппович Суманеев — первоклассные мастера своего дела и хорошие наставники.

В течение десятой пятилетки наша бригада не раз занимала призовые места в социалистическом соревновании.

Более десяти лет бригада носит звание коллектива коммунистического труда. Мы дорожим этим званием и своим каждодневным трудом стараемся подтверждать его. Работаем высокопроизводительно, продукцию выпускаем только хорошего качества. А наша продукция — новые жилые дома, заводы, производственные комплексы, возводимые не на день, не на год, а на века.

Высокая личная ответственность за общее дело — вот что должно в первую очередь отличать участников движения за коммунистическое отношение к труду. Но давайте посмотрим объективно, все ли каждый из нас делает для того, чтобы выпускать строительную продукцию высокого качества. Нет, далеко не все.

В прошлом году фундаменты под оборудование спецбазы по капитальному ремонту и техническому обслуживанию самосвалов «Татра» под руководством прораба Перетять-ко Б. В. и начальника участка Коваленко С. И. делала бригада Бурова А. С. Работа выполнена с большим отступлением от проекта. Одним словом — брак.

Исправлять его поручили нашей бригаде. И сейчас мы вместе с бойцами студенческих строительных отрядов переделываем эти фундаменты. Вновь ставим опалубку, вновь бетонируем. Сколько лишнего времени, сколько труда, средств и материалов затратили на переделку фундаментов. А с бракоделов, как говорится, взятки гладки.

Качество строительно-монтажных работ, выполняемых нашим управлением, вызывает большую тревогу. Нарушения технологии производства работ допущены и на строительстве двадцатого дома по улице Мира. Однако, эти и другие факты не получили должной оценки ни в партийной, ни в профсоюзной организациях нашего управления. Никто не осудил бракоделов.

На прошлой неделе состоялось собрание партийно-хозяйственного актива треста и субподрядных организаций, на котором в адрес коллектива СУ-13 прозвучала серьезная критика. Много было в докладе управляющего трестом В. И. Скорыны высказано справедливых замечаний. Не справились мы, к примеру, с планом, но это было вызвано не зависящими от нас причинами. А брак? Он ведь, как пятно, на совести коллектива и ничем, кроме как нерадивостью, его не объяснишь.

А ведь много лет наше управление было в числе лучших. Нас ставили в пример. Для того, чтобы восстановить доброе имя коллектива, усилий одной администрации управления мало. Надо всем миром бороться с бракоделами, с прогульщиками и с другими нарушителями дисциплины. И если эту борьбу не возглавят общественные организации, в управлении еще долго будет царить обстановка благодушия, как писал в вашей газете про нас начальник строительной лаборатории треста Я. А. Садовников.

ЗАНЯТИЕ ВТОРОЕ
проводит ветеран Мегионгазстроя бригадир СУ-13



Георгий Николаевич Прозоров. Родился в 1938 году. Закончил школу мастеров. Трудовой путь начинал плотником. В СУ-13 работает с 1968 года. Член КПСС с 1964 года. Награжден орденом Трудового Красного Знамени.

Острая мысль, умелые руки

СТАЛИ ПЕРВЫМИ

В нашем управлении 38 членов ВОИР. В первом полугодии 1980 года было внедрено шесть рацпредложений на строящихся объектах с общим экономическим эффектом 46,4 тыс. рублей. Это на 20 процентов больше, чем было записано в наших социалистических обязательствах.

По итогам месячника разработки и внедрения рационализаторских предложений, проводившегося в честь 110-й годовщины со дня рождения В. И. Ленина среди подразделений треста Мегионгазстрой, коллектив рационализаторов СУ-13 занял первое место.

Л. ВЕРЗЕНИЯ,
член совет СУ-13.

Летние Игры в Москве



На флагштоке Центрального стадиона имени В. И. Ленина — Олимпийский флаг.



Первый чемпион Олимпиады в стрельбе из произвольного пистолета Александр Мелентьев. Его результат 581 очко — новый олимпийский и мировой рекорд.

Фотохроника ТАСС

ПОСЛЕ КРИТИКИ

ТРУБОУКЛАДЧИК ИСПРАВЛЕН

В настоящее время трубоукладчик, о котором шла речь в критической корреспонденции «Четыре страницы про...», опубликованной в многотиражной газете 14 июня с. г., исправлен. Его убрали с дороги. Но трубоукладчик пока не работает из-за отсутствия машиниста. Управление механизации испытывает острый дефицит специалистов такого профиля. Меры для ликвидации этого затруднения принимаются.

Начальнику участка тов. Карнацкому В. П. за слабую организацию производства, которая привела к браку при рытье траншей, указано на оперативном совещании.

На площадке Ломоносовского ГПЗ проведено собрание механизаторов и выездное заседание постоянного комитета, на которых обсуждалось состояние трудовой дисциплины. Намечены меры по ее улучшению.

И. КИСЛЮК,
и. о. главного инженера управления механизации № 5.

«МОЛЧИТ В ДОМЕ РАДИО»

На критическую заметку, опубликованную под таким заголовком в вашей газете 24 мая с. г., сообщаю, что радиофикацию жилых домов и объектов в г. Нижневартовске выполняет специализированная организация — монтажный участок № 4 треста Востокпромэлектромонтаж. Вопрос о радиофикации домов шестого микрорайона г. Нижневартовска городским узлом связи ставился более полутора лет назад.

Несколько домов в шестом микрорайоне уже заселено. И дома эти при сдаче в эксплуатацию городскому узлу связи не предъявлялись. Для того, чтобы в них говорило радио, необходимо построить фидер от городского радиоузла в шестой микрорайон, радиофицировать все жилые дома.

Ю. ВОЛЕГОВ,
начальник Нижневартовского городского узла связи.

Тревожный сигнал

К простоям мы не привыкли

Пять маляров из лучшей в тресте комсомольско-молодежной бригады отделочников 17 июня направили на строительство Ильичевской нефтеперекачивающей станции. Нам поручили отделать полностью 12-квартирный дом, столовую, баню. За полтора месяца мы покрасили окна этих объектов, полы в жилом доме да уложили метлахскую плитку в бане.

Ох и трудно далась нам облицовка! Дело в том, что контейнер с метлахской плиткой сгрузили мастера в пятистах от строительной площадки и завалили его железобетонными плитами. Залезаем под этот железобетон и по одной метлахской плиточке достаем из контейнера. А потом на носилках плитку эту носим за полкилометра на объект. Один раз, правда, повезло — на целый день выделили трактор. Мы в его кабине перевозили плитку. Нам, конечно, облегчение, но разве это хозяйское использование техники?

С 3 июля ждем цемент, который сгрузили в Ильичевке. К месту работы его надо бы доставить вертолетом или на лодке по протоке. Но не заботятся об этом инженерно-технические работники, призванные организовать наш труд.

У девчат, которые раньше работали задорно и с песней, настроение неважное.

Н. ПУХОВНИКОВА,
бригадир комсомольско-молодежной бригады СУ-30.

Мы — интернационалисты

В доме капитуляции

Это предместье Берлина теперь знает весь мир. Сюда едут со всего света, чтобы воочию убедиться — тут похоронен фашизм, развязавший вторую мировую войну.

Карлсхорст. Здесь в ночь на 9 мая 1945 года был подписан акт о безоговорочной капитуляции фашистской Германии. Поэтому все, кто бывает в Берлине, обязательно заходят сюда, в Карлсхорст, в музей Советской Армии. Побывали здесь и мы, группа комсомольских активистов из Нижневартовска, путешествующая в ГДР по путевкам бюро международного молодежного туризма.

Кинолента сохранила последние дни войны: ожесточенные бои за Берлин, взятие рейхстага, красный флаг на куполе фашистского логова. А вот и они — «завоеватели» мира, мечтавшие о блиц-криге. Ничего не вышло, господа фашисты!

Выходим из кинозала. И вновь переносимся во времени на 35 лет назад. Вот зал капитуляции, так его сейчас называют. Столы, за которыми сидели в ту памятную ночь представители союзных армий. Отдельно — другой стол, для тех, бывших. В витрине — копия акта на русском и английском языках.

С нами вместе в музей Советской Армии пришла германская молодежь. Чувства, с которыми мы вышли из музея, у нас были одинаковыми: нужно сделать все, чтобы музей в Карлсхорсте остался единственным в своем роде.

В. БОРЩЕНЮК,
зам. секретаря комитета ВЛКСМ Мегионгазстроя

К 50-летию Ханты-Мансийского автономного округа

Установление Советской власти

Ваховские и аганские ханты, проживающие на территории нынешнего Нижневартовского района, Великую Октябрьскую социалистическую революцию встретили, находясь на стадии разложения патриархально-родового строя, в котором сохранялись черты первобытно-общинного строя.

18 марта 1918 года на собрании граждан Нижневартовского и Вампугольского населенных пунктов была провозглашена Советская власть. Первым председателем Совета был избран Тихово Гаврилович Ламбин.

С радостью местное население встречало каждое преобразование, но летом 1918 года восстали белогвардейцы. В районе Нижнихинских истоков летом 1919 года расстреляли много большевиков и большое число советских активистов, которых транспортировала по Оби из Тобольска в баржах смерти.

В декабре 1919 г. красноармейцы разгромили белогвардейцев. Были созданы комбеды, организована комсомольская ячейка. Всех детей взяли на учет. У кулака Рябинова отобрали большой дом и немедленно приступили к его ремонту: готовились осенью открыть школу. Ожидался приезд учителя.

Но в феврале 1921 г. в Сургуте начался эсеро-меньшевистский мятеж. Вскоре его волна докатилась и до наших мест. Снова полилась кровь. Десятки активистов были уничтожены. В неравном бою за Нижневартовск погибли двадцать восемь бойцов Сургутского коммунистического отряда во главе с командиром А. П. Зыряновым. Они похоронены в братской могиле в с. Вампугольск — на левом берегу Оби и пяти километрах от старого Вартовска.

Мятеж подавил отряд Красной Армии, прибывший из Томска. Село Нижневартовское было освобождено от белогвардейцев 26 марта 1921 года. Потребкооперация вновь стала обеспечивать население в обмен на рыбу продуктами питания и промтоварами. Комсомольцы перестроили церковь под клуб, помогли в создании пионерской организации.

Благодаря деятельности Совета и его растущего актива, строятся медпункты, начальная школа и дома (к концу 1922 г. в Нижневартовске было 40 дворов), осваиваются новые сенокосные угодья, растет животноводческое поголовье. В 1925 году создается туземный Совет в Ларьяке, который проводит большую работу по оказанию материальной помощи бедноте. Вскоре были созданы национальный интернат и детская площадка, медпункт.

Но враги новой жизни стремились вернуть свое былое положение. В 1931 году возник кулацко-шаманский мятеж. Вскоре он был ликвидирован милицией при участии работников ОГПУ.

Для организации охотничьего промысла в 1934 г. была создана производственно-охотничья станция.

Добываются в основном белка, лисица, горностай, ондатра, заяц, бурундук, бурый медведь.

Так начиналось хозяйственное развитие Нижневартовского экономического района.

Т. ШУВАЕВ,
краевед.

Редактор
З. И. КРИВОЛАПОВА.

Наш адрес:
г. Нижневартовск, ул. Мусы Джалиля, 10 (здание СУ-34).
Телефоны: 2-30-31, 33-5-12 и 33-5-13.
Нижневартовская городская типография Тюменского упрздата.
Заказ 2759

ПРОЛЕТАРИИ ВСЕХ СТРАН, СОЕДИНЯЙТЕСЬ!

ТРИБУНА СТРОИТЕЛЯ

Орган парткома, администрации, объединенного постройкома и комитета ВЛКСМ треста Мегионгазстрой

Газета издается с 3 февраля 1979 г.

1980 г.

АВГУСТ

9

суббота

№ 32 (80)

Цена 1 коп.

Все время идти вперед

Профессия строителя пользуется у народа заслуженной любовью и уважением. И это закономерно. Потому что советские строители находятся на переднем крае борьбы за создание материально-технической базы коммунизма. Труд строителей во многом обеспечивает быстрое развитие производительных сил, рост дальнейшего повышения экономического могущества страны, материального благосостояния советского народа.

В Советском Союзе создан огромный производственный потенциал. Строим мы сейчас больше, чем любая страна в мире. Партия и государство выделяют для этих целей громадные средства. Величественные задачи поставило государство перед строителями в десятой пятилетке, в которой капитальные вложения определялись суммой, превышающей 580 млдр рублей.

Положению дел в капитальном строительстве постоянно уделяется особое внимание: здесь в первую очередь решается успех выполнения планов и заданий, намеченных XXV съездом партии, здесь закладывается база нашего будущего роста. Ведь если сегодня не будут введены в строй те или иные объекты, то это значит, что завтра страна не получит какое-то количество металла и машин, тканей, обуви или других материальных ценностей.

Вот почему узловым вопросом повышения эффективности народного хозяйства является улучшение дел в капитальном строительстве. Генеральный секретарь ЦК КПСС товарищ Леонид Ильич Брежнев, выступая в текущем году перед избирателями Бауманского избирательного округа, и в своей речи на июньском Пленуме ЦК КПСС особо подчеркнул огромное значение освоения выделенных по народнохозяйственному плану капиталовложений и отметил, что в этом важном деле в целом по стране имеются определенные недостатки. Замечание это относится и к Мегионгазстрою, и мы обязаны сделать надлежащие выводы. Чтобы успешно выполнить годовой государственный план по всем направлениям нашей производственной деятельности, необходимы значительная активность коммунистов и всех трудящихся, успешное развертывание соревнования, чувство ответственности каждого работника, общая твердая решимость осуществить вредиа. чертания партии.

Участвуя во Всесоюзном социалистическом соревновании, мегионгазстроевцы вместе со смежниками должны концентрировать усилия на повышении производительности труда, на качестве строительных работ, уделять особое внимание пусковым объектам. Все это нашло отражение в социалистических обязательствах, принятых бригадами, участками, управлениями, коллективом всего треста в честь предстоящего съезда партии. И всю организаторскую, массово-политическую работу надо вести вокруг задач, которые предстоит решить и оставшиеся до конца года месяцы.

Поздравляя славных строителей с нашим профессиональным праздником, весь советский народ желает им новых свершений во славу Родины, успехов в социалистическом соревновании, достойной встречи XXVI съезда Коммунистической партии Советского Союза.



На солнечной Молдавии приехал на сибирскую землю Валентин Катерев и вот уже четыре года трудится в комсомольско-молодежном управлении № 24. Много событий произошло за это время у Валентина. В бригаде Владимира Дорошенко, где он работает, три года подряд Валентин удостаивается грузкомсоргом и по-боевому ведет дело. В феврале этого года Валентина Дмитриевича приняли в ряды КПСС.

На производстве Катерев зарекомендовал себя с лучшей стороны. На конкурсе молодых электросварщиков, который проходил в прошлом году, он занял призовое место. За высокую квалификацию Валентину присвоили пятый разряд. Сейчас молодой коммунист трудится на завершении строительства Белозерного ГПЗ.

На снимке: электросварщик КМСУ-24 Валентин Катерев.

Победа!

Вчера Белозерный газоперерабатывающий завод принял топливный газ.

Этим самым завершились пусконаладочные работы, и эксплуатационники начали промышленное опробование заводского оборудования. Новое предприятие газопереработки — Белозерный ГПЗ — построено в рекордные сроки. Большую трудовую победу одержали мегионгазстроевцы, организации Мегионмонтажспецстроя и коллектив объединения Сибнефтегазпереработка. Сегодня у нас, в канун Дня строителя, двойной праздник.

С вводом в строй Белозерного ГПЗ страна получит 12 миллиардов кубометров нижневартовского газа в год.

С ОЦЕНКОЙ «ХОРОШО»

Рабочая комиссия в лице заказчика — управления магистральных нефтепроводов — подписала акт о приемке в эксплуатацию узла учета нефти, узла поверки счетчиков и лаборатории КИПиА. Эти объекты входят в комплекс насосно-перекачивающей станции на нефтепроводе Нижневартовск — Курган — Куйбышев.

Комиссия все объекты приняла с оценкой «хорошо». На общестроительных работах по-ударному трудилась комплексная бригада А. Д. Кирюшкина из 51-го строительного управления.

На станции полным ходом идут завершающие работы — благоустройство территории, отсыпка дорог и подъездных путей к последним объектам насосно-перекачивающей станции.

А. НАУМОВ.

Завтра—День строителя С праздником, товарищи!

Лидер соревнования

Подведены итоги социалистического соревнования среди бригад комсомольско-молодежного строительного управления № 21. Все коллективы успешно справились со своими производственными заданиями. Однако лучше всех поработала бригада В. Г. Дорошенко. В июле она добилась высоких результатов. Месячный план выполнен на 201,6 процента.

В целом по управлению выполнение июльской программы собственными силами составило 162,5 процента.

Студенческий знак качества

Прошел месяц с тех пор, как бойцы строительных отрядов г. Киева трудятся на важнейших стройках Тюменской области — Белозерном и Лососовском ГПЗ, спецбазе «Татра» и других объектах. Только в тресте Мегионгазстрой работает около тысячи бойцов.

За месяц студенческими отрядами освоено более двух миллионов рублей капиталовложений. Каждый отряд стремится делать свою работу со студенческим знаком качества.

Т. КАШПЕРУК.

Отличились две бригады

Июльский план коллектив СУ-54 по генподряду выполнил на 101,7 проц., а собственными силами — на 175,8 проц. Основные работы велись на строительстве дожимной компрессорной станции. Здесь отличились бригады М. Ф. Макарова и Л. С. Караченкова.

В честь Дня строителя большая группа передовиков производства награждена почетными грамотами управления и ценными подарками.

Л. ТУМБИНСКАЯ,
начальник планового отдела СУ-54.

Твоя жизненная позиция

«ТАК И ЖИВИ, СЫН»

— Самая главная черта Петра Николаевича — исключительно добросовестное отношение к работе и умение увлечь товарищей собственным примером.— Так характеризует бригадира Панина главный инженер СУ-45 Юрий Федорович Радаев. Сейчас его бригада занята, казалось бы, на самой невыгодной работе — подчищает недоделки — но, посмотрите, как работают ребята!

Вдоль корпуса капитального ремонта спецбазы «Татра» вытянулась глубокая, а пять метров, траншея. Дожди размывают ее края, насосы не успевают откачивать воду. Не обращая на все это внимания, трубоукладчик осторожно подводит восьмиметровую трубу к стыку колодца, и лицо Михаила Хвесика освещается искрами сварки. Проходит несколько минут, сварщик снимает со шва окалину, смотрит, как сработал, и, довольный, выбирается из траншеи.

— Все. — Говорит он. — Переходим на другое крыло.

Здесь, на «Татре», одно звено бригады Петра Панина ведет монтаж промышленной канализации, а остальные слесари завершили устройство нижнерных сетей на НПС нефтепровода Нижневартовск — Курган — Куйбышев.

Этот коллектив был создан в 1976 году, когда в Мегионгазстрое мелкие разрозненные бригады стали укрупнять. Один из новых хозрасчетных коллективов и возглавил Панин.

Петр Николаевич закончил Кунгурский лесотехнический техникум, правда, поступал-то в Пермский строительный, но конкурс спутал все карты, а любовь к профессии строителя осталась. В 1975 году Петр приехал в Нижневартовск. Работал сперва мастером на заводе строительных материалов, потом прорабом в СУ-15. С первых месяцев работы показал свои организаторские способности, а когда возглавил бригаду, то эти качества проявились и полную силу.

Год 1980-й — знаменательный в биографии Петра Николаевича. В марте он стал кандидатом в члены КПСС.

— У нас в бригаде есть партийная группа. В сложных ситуациях, — говорит П. Панин, — всегда советуюсь с коммунистами. Партийцы стоят на самых трудных участках и всем подают пример. Нашу партийную группу возглавляет Николай Ефимович Алексеев, опытный сварщик, ветеран треста. В прошлом году он награжден медалью «За трудовую доблесть».

Образцы труда показывают слесарь Михаил Коратчения, резчик Александр Темрюков, слесарь Леонид Розенберг, сварщики братья Федор и Михаил Хвесики.

Свой профессиональный праздник бригадир отмечает не в кругу друзей и верных товарищей по работе, а в поселке Кукуштан Пермской области, где проводит отпуск. И когда его отец, машинист тепловоза, Николай Васильевич Панин попросит: «Расскажи, сын, каким ты стал», Петр Николаевич покажет свою первую правительственную награду — медаль «За трудовое отличие». Она, наверное, будет выглядеть скромно рядом с отцовским орденом Октябрьской Революции и орденом Трудового Красного Знамени, но отец обязательно скажет: «Так и живи, сын. Все у тебя еще впереди».

...А на флагштоке СУ-45 алеет флаг трудовой славы, поднятый в честь бригады Петра Николаевича Панина.

А. ЖУКОВ,
наш. корр.

ОТДЫХАЙТЕ НА ЗДОРОВЬЕ

Расходы взял профсоюз

Сто шестьдесят работников Мегионгазстроя по путевкам профсоюза отдохнули нынче в санаториях, пансионатах, домах отдыха, совершили туристические путешествия. Рабочие и служащие заплатили только 30 проц. стоимости путевок. Остальные расходы взял на себя профсоюз.

Кроме того, ста восьми строителям в связи с поездкой на лечение и к месту отдыха оказана материальная помощь.

Л. ОЛЕНЕВА,
бухгалтер объединенного постройкома.

Все заявления удовлетворены

Четыреста детей работников Мегионгазстроя за лето отдохнули в черноморском лагере «Березка» и в тюменском лагере «Гайдар» близ Тюмени.

Практически все заявления рабочих и служащих треста, обратившихся в профкомитеты за путевками для детей, удовлетворены полностью. Причем родители платили только 12 рублей за пионерскую путевку и оплачивали стоимость авиационного билета только в одну сторону. Остальные расходы по организации летнего отдыха детей взяли на себя предприятие и объединенный комитет профсоюза.

Л. ТОРОПОВА,
зам председателя объединенного постройкома.

По бесплатным путевкам

Около тридцати работников Мегионгазстроя в текущем году укрепили свое здоровье во всесоюзных здравницах, где отдыхали и лечились по путевкам Миннефтегазстроя. Стоимость таких путевок от 110 до 180 рублей. Передовые рабочие и инженеры, активные общественники получили такие путевки бесплатно.

Г. СТЕПАНОВА,
главный бухгалтер Мегионгазстроя.

К 50-летию Ханты-Мансийского автономного округа

И ВСЕ-ТАКИ УЧИЛИСЬ!

До Великой Октябрьской социалистической революции в ваховском крае была одна-единственная школа, в которой занималось десять учеников. Все коренное население было неграмотным.

В 1931 году русские учителя начинают изучать язык ханты и на этом языке ведут преподавание в национальных школах. Три года спустя в Корлыках, Охтеурье, Ларьяке занятия в школах проводятся параллельно на двух языках — на русском и на языке ханты.

Среди первых учителей, которые преодолевая все трудности несли населению глухого прежде края свет знаний, были М. А. Ройтерман в Нижневартовске и Н. М. Гриншгейн в Мегионе, Е. П. Долгушин, А. Д. Панкин, В. Г. Аникин в Ларьяке, А. П. Колмаков в Больше-Тархово и Г. Л. Чигарев в Охтеурье.

Учились не только дети, но и взрослые. Ликвидация безграмотности проходила в условиях острой классовой борьбы. Кулаки и шаманы пытались отгородить народ от просвещения. Для этого использовали экономическое давление, угрозы, шантаж и даже террор.

Весной 1939 года была зверски убита комсомолка Мария Петухина, учительница Больше-Ларьякской школы. Похоронена она в братской могиле, рядом со старым большевиком К. Мирюгиным, бывшим политическим ссыльным П. И. Грековым и первым председателем Ларьякского туземного райисполкома С. Ф. Сигильетовым.

Гибель отважной комсомолки не запугала людей. Напротив, народ еще сильнее стал тянуться к знаниям, как к свету. Для занятий не хватало помещений. Учились по вечерам в детских школах и в избах-читальнях. Уроки проводились в сараях и крестьянских избах, в чуланах и в чумах ханты.

Не было столов и стульев — сидели на полу. Не хватало бумаги и карандашей — писали древесным углем на досках и берестой коре. Но все-таки учились!

Число учащихся постоянно росло. В 1933 году при Ларьякской неполной средней школе открылся интернат на 100 человек. Через три года в одиннадцати школах (с учетом школ русских селений на Оби — Нижневартовска и Мегиона) занималось 431 ученика. Среди них — 112 детей ханты. В год начала Великой Отечественной войны в нашем районе было уже 15 школ и 937 учащихся.

А в 1954 году открылись средняя школа в Ларьяке и семилетние в Нижневартовске, Мегионе, Охтеурье. При всех школах были созданы интернаты, в которых дети ханты находились на полном государственном обеспечении: им бесплатно выдавалось питание, одежда, обувь.

Начиная с 1936 года многие представители коренной национальности едут учиться в высшие и средние учебные заведения Тобольска, Тюмени, Свердловска, Ленинграда.

Воспитанник Ларьякской средней школы Л. Г. Таплашев избирался вторым секретарем окружного комитета партии. Окружную партийную школу закончили Ольга Прасина и Римма Сорокина. Они не раз избирались членами райкома КПСС и депутатами окружного Совета.

Сегодня на предприятиях, в учреждениях Нижневартовска и других населенных пунктах района трудится много специалистов, получивших дипломы о высшем и среднем специальном образовании в столичных учебных заведениях.

Представители ханты и манси достойно представляют свои народности в высших органах государственной власти.

Т. ШУВАЕВ,
краевед.



Челябинский завод стального профилированного настила производит детали, применение которых позволяет значительно ускорить строительство промышленных объектов. Это трехслойные панели с минераловатной плитой, применение которой позволяет сэкономить дорогостоящий пенополиуретан, ранее служивший заполнителем, повысить огнестойкость панелей.

Еще одна новинка — специальный стальной профиль, который может применяться на стройках одновременно как арматура и опалубка для бетона.

На снимке: проверка партии панелей.

ПРИГЛАШАЕМ НА ФЕСТИВАЛЬ

Завтра, 10 августа, на площади Славы (возле Дома культуры «Октябрь») состоится фестиваль, посвященный 22-й годовщине Всесоюзных студенческих отрядов.

В ЕГО ПРОГРАММЕ

парад-шестая студенческих строительных отрядов,

концерт агитбригад,

спортивные соревнования.

Фестиваль откроется в 10 часов утра.

Приглашаем молодежь, все население Нижневартовска на студенческий фестиваль.

ЗОНАЛЬНЫЙ ШТАБ.

ПЛАН — ЗАКОН. КАК ОН ВЫПОЛНЯЕТСЯ?

Работа подразделений треста Мегионгазстрой за июль 1980 года характеризуется такими цифрами:

Подразделение	Гавдоряд (в тыс. руб.)			Собствен. силами (в тыс. руб.)		
	план	факт	пров.	план	факт.	пров.
СУ-13	1200	632	52.7	300	300	100,0
КМСУ-24	1540	850	55.2	240	380	162,5
КМСУ-25	670	789	117.8	280	280	100,0
СУ-30	—	—	—	400	167	16.8
СУ-45	—	—	—	450	331	73,5
СУ-51	1050	1068	101,5	200	457	175.8
СУ-55	750	393	52.4	200	169	81.5
ХРСУ	40	45	112,5	40	58	145,0
Итого по тресту	5250	3775	71.8	2150	2152	100.1

Плановый отдел.

Расскажу о своем товарище

Пятый ребенок

Работает в нашей бригаде Григорий Васильевич Крюков. Каменщик он отменный. На конкурсах профессионального мастерства постоянно занимает первые места. И товарищ Григорий надежный. Случится инструмент у женщины-каменщицы испортится — не к каждому обратишься, а к Григорию Васильевичу всегда с легкой душой подойдешь. Стоит только сказать: «Гриша, подсоби...», как любое дело отложит он в сторону и обязательно поможет.

Григорию Васильевичу двадцать восемь лет. Его старшая дочка Анжелика пойдет нынче в школу. А на прошлой неделе в семье Крюковых родился пятый ребенок. Это большая радость не только для Григория Васильевича и его жены Розы, но и для всей бригады Бориса Заплаткина, в которой каменщик Крюков работает около семи лет.

М. ЗАХАРОВА,
каменщица СУ-13.

Пленум горкома ВЛКСМ

Состоялся пленум Нижневартовского горкома ВЛКСМ, рассмотревший организационный вопрос. В связи с переходом на партийную работу пленум освободил тов. Рыбалова А. А. от обязанностей члена бюро и первого секретаря городского комитета комсомола. Членом бюро и первым секретарем Нижневартовского горкома ВЛКСМ избран тов. Беляев А. М.

Алексей Михайлович Беляев родился в 1952 году. Закончил исторический факультет Воронежского университета и Высшую комсомольскую школу. Член КПСС с 1978 года. В последнее время работал комиссаром Тюменского областного штаба студенческих строительных отрядов.

Операция «Память»

В эти дни проходят интересные встречи бойцов студенческих строительных отрядов с заслуженным врачом Российской Федерации, заведующим горздравотделом П. Т. Московкиным, с хирургом городской поликлиники, более 30 лет проработавшим на Севере, П. Т. Иванченковым, с фельдшером детской поликлиники Т. П. Батуниной.

Бойцы студенческих отрядов «Олимп», «Решительный» и «Альтаир» провели субботник на благоустройстве территории, готовящейся к открытию новой поликлиники. А отряды «Омега» и «Олимп», дислоцирующиеся в вахтовом поселке Белозерного ГПЗ, отремонтировали медпункт.

Штаб Нижневартовского зонального отряда организовал сбор студентами листьев багульника, череды, брусники, подорожника и других лекарственных трав.

Вот так студотрядовцы участвуют в операции «Память», которая проводится по всей стране Всесоюзным студенческим отрядом имени 35-летия Великой Победы.

Н. КОРПАН,
главный врач Нижневартовского зонального штаба ССО.

ОБЩЕЖИТИЕ — ДОМ МОЛОДЕЖИ

Думы и боли в рифму ложатся

Он закрыл книгу, на обложке которой золотое тиснение: «А. С. Пушкин. Избранное».

— Стихи люблю давно, — рассказывает Володя Квашнин. — Пушкина люблю, Лермонтова, Блока... Уже здесь собрал небольшую библиотечку. В свободное время обращаюсь к любимым поэтам.

Мы сидим в уютной чистенькой комнатке. Все здесь располагает к приятной беседе и как-то забывается, что находишься в типовой комнате мужского общежития. У окна приветливо светится телевизор, а в углу, за своеобразным театральным занавесом — магнитофон стоит.

— Это наша концертная сцена, — с улыбкой поясняет Володя.

На стенах — портреты Пушкина, Лермонтова, Есенина, репродукция картины Айвазовского. Рядом — карандашный портрет девушки.

— Кто же у вас такой мастер?

— Я иногда балуюсь, — смущается Володя. Однако, портрет выполнен с большим мастерством.

Вот такой он в быту, командир новосибирской группы Всесоюзного ударного комсомольского отряда имени 25-летия целины, приехавший на строительство Белозерного ГПЗ в марте прошлого года. Часть добровольцев недолго задержалась в нашем тресте и уехала на родину, а двадцать бойцов вместе со своим командиром остались. Сыграли уже пять свадеб, так что корни пустили глубокие.

— А в комнате нас четверо живет, — рассказывает Квашнин. — Володя Лунин работает слесарем, Валера Другов, Александр Слонов и я — электросварщики. Живем дружно, одной семьей. Володя увлекается шахматами, а Валера у нас гитарист.

И еще штрих. Квашнин не только любит стихи, но и пишет их. Пусть некоторые его стихи далеки от совершенства, однако отрадно его желание выложить в рифму думы и боли.

— О чем чаще всего пишешь, Володя?

— О природе. Когда жил дома, всегда отпуск проводил на охоте и рыбалке, и здесь исходил уже всю округу.

В общежитии Володя Квашнин редактирует стенную газету. Он член бытового совета. В канун Дня строителя совет тринадцатого общежития комнате № 104, где живет Владимир Квашнин и его друзья, присвоил звание «Комната образцового порядка».

А. ЮЛИН.

Стихи Владимира КВАШНИНА

Вернувшись весне дальних перелетов,
Косяк усталый гордых журавлей
Свежит стряхнуть усталость от полетов
И вырастить птенцов на родине своей.

Спешат привить любовь к тому,
что лишит сами,
К родным краям, зовущим каждый год.

К тому, что сами, выстрадав крылами,
За сотни верст летят яродолять род.

Но почему-то каждый год их стало
На нашу землю меньше прилетать.
Не мы ль виновны в том, что стал
В три раза стала выше пролетать?

Редактор
З. И. КРИВОЛАПОВА.

Наш адрес:
г. Нижневартовск, ул. Мусы Джалиля, 10 (здание СУ-24)
Телефоны: 2-30 31, 33-5-12 и 33-5-13.

Нижневартовская городская типография Тюменского управдата.
Заказ № 2893

ПРОЛЕТАРИИ ВСЕХ СТРАН, СОЕДИНЯЙТЕСЬ!

ТРИБУНА СТРОИТЕЛЯ

Газета издается с 3 февраля 1979 г.

1980 г.

АВГУСТ

16

суббота

№ 33 (81)

Цена 1 коп.

Наш труд — тебе, Родина!

Правительственная телеграмма

С победой, товарищи!

Коллегия министерства и президиум ЦК отраслевого профсоюза сердечно поздравляют коллектив треста Мегионгазстрой с награждением его переходящим Красным знаменем по итогам Всесоюзного социалистического соревнования во втором квартале 1980 года.

Выражаем твердую уверенность в том, что коллектив треста приложит максимум усилий для успешного выполнения и перевыполнения плана завершающего года пятилетки в целом, социалистических обязательств, принятых в честь XXVI съезда КПСС. Желаем вам, дорогие товарищи, крепкого здоровья, новых достижений в труде на благо Родины.

Б. ЩЕРБИНА,
министр строительства предприятий нефтегазпрома СССР.
В. СЕДЕНКО, председатель ЦК профсоюза.

Бригада молодого коммуниста Леонида Ведрова из КМСУ-21 заканчивает сейчас строительные работы на БГПЗ. Она выступила инициатором предсъездовского соревнования и предложила работать под девизом «XXVI съезду партии — 26 ударных недель!».



На снимке: передовые рабочие бригады Аркадий Гагаринов, Дмитрий Романюк и бригадир Леонид Ведров.

Фото Ю. Филатова.

ВРУЧЕНИЕ ЗНАМЕН

Девятого августа в Доме культуры «Юбилейный» состоялось торжественное собрание представителей трудовых коллективов треста Мегионгазстрой и субподрядных организаций, посвященное Дню строителя. С докладом на собрании выступил главный инженер Мегионгазстроя Е. П. Антропов.

За победу во Всесоюзном социалистическом соревновании по итогам работы во втором квартале 1980 года заместитель начальника Главтюменьнефтегазстроя Т. Г. Айтакаев вручил коллективу нашего треста переходящее Красное знамя Миннефтегазстроя и ЦК отраслевого профсоюза. Этой награды трест Мегионгазстрой удостоен за годы десятой пятилетки в семнадцатый раз подряд.

Шесть раз за пятилетку коллектив нашего треста добивался победы в окружном социалистическом соревновании.

На собрании, посвященном Дню строителя, первый заместитель председателя исполкома окружного Совета В. Д. Смолеев вручил Мегионгазстрою переходящее Красное знамя Ханты-Мансийского окружного комитета КПСС, окружного Совета народных депутатов и окружкома ВЛКСМ.

С ответным словом на собрании выступили бригадир каменщиков СУ-13 Г. Н. Прозоров, бригадиры комплексных хозрасчетных комсомольско-молодежных бригад В. Г. Дорошенко (КМСУ-24), В. М. Таникеев (КМСУ-25) и главный инженер треста Е. П. Антропов. Они рассказали о том, как трудовые коллективы включаются во всенародное соревнование за достойную встречу XXVI съезда КПСС, и о решимости строителей добиться новых трудовых побед.

Навстречу XXVI съезду КПСС

Завод перед пуском

На Белозерном газоперерабатывающем заводе завершились пусконаладочные работы и началось промышленное оборудование.

С вводом этого завода только в Нижневартовском районе будут утилизировать в целом 12 миллиардов кубометров попутного нефтяного газа в год. Сделан новый шаг в работе по реализации важного указания XXV съезда КПСС.

Главный инженер Мегионгазстроя Е. П. Антропов сообщил:

— Наш трест пятый год специализируется на возведении объектов газопереработки. Главным требованием с первых шагов на площадках ГПЗ стали точность и высокое качество работ. Допуски здесь строже, чем указано в обычных строительных нормах и правилах. Но строители отлично справляются с обязанностями.

Среди субподрядных монтажных организаций старым партнером Мегионгазстроя является Нижневартовское управление треста Запсибнефтехиммонтаж. Начальник этого управления В. Э. Реми рассказывает:

— Именно здесь, в Белозерке, коллектив довел предварительную сборку технологических линий почти до 70 процентов, чему способствовала планомерная поставка материалов заказчиком на нашу базу. Генподрядчик тоже всегда с пониманием относится к нашим трудностям, помогает порой даже себе в ущерб, лишь бы обеспечить работой монтажников.

Крупный вклад в сооружение завода внесли специалисты орденоносного Куйбышевского треста Нефтехиммонтаж. Десять его подразделений были заняты на Белозерном ГПЗ.

Сотрудничество партнеров продолжается. Разворачивают работы на площадке Локосовского ГПЗ. Готовится документация на строительство заводов в районе поселка Тарко-Сале и Красноленинского месторождения.

Накопленный опыт содружества и бригадный подряд помогут лучше решить новые сложные задачи, добиться успеха в социалистическом соревновании за достойную встречу XXVI съезда КПСС.

В. ОСТРЫЙ,
корр. пресс-центра Главтюменьнефтегазстроя.

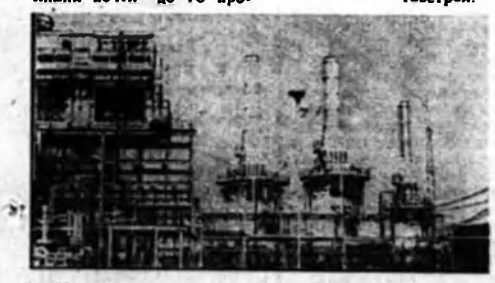

На снимке: панорама Белозерного газоперерабатывающего завода.

В КНИГУ ПОЧЕТА

Книга Почета треста Мегионгазстрой в канун Дня строителя пополнилась новыми именами передовиков производства. Свидетельства о занесении в книгу Почета получили электрик ЖКК Л. Звягинцев, газорезчик СУ-15 Т. Тухай, слесарь КМСУ-25 А. Виниченко, бригадир СУ-54 Д. Карапенков и другие ударники социалистического соревнования.

Е. БАБАКОВА,
инженер Мегионгазстроя.

Пусковые объекты — в строй!

Дом одевается в шубу

Краснознаменный пятиэтажный корпус дома № 20 по улице Мира словно врезался в тайгу, и она окружила его полукругом. Выскочившие вперед белоствольные березки с интересом наблюдают за делом рук человеческих. А восемьдесят семей мегионгазстроевцев с надеждой ждут новоселий: дом № 20 — сдаточный объект завершающего года пятилетки.

— Три подъезда мы полностью передали под отделочные работы, — рассказывает начальник участка генподрядного СУ-13 В. К. Бобков. — Здесь СУ-30 ведет штукатурку фасада и квартир, устройство полов и кровли. На отделке также заняты бойцы студенческих отрядов «Днепрянка» и «Кияика».

Бригаду В. В. Черевко находим у торца дома. Девушки подготавливают раствор, заливают его в корытце и на подвесной люльке поднимаются на пятиэтажную высоту. Включается мотор, и из шланга в стену бьет струя жидкого раствора.

Бригада уже закончила штукатурить торец, а это — последние штрихи: стена, говоря профессиональным языком, одевается в шубу. Дни установились погожие, и отделочники торопятся «по-сухому» оштукатурить фасад готовой части здания.

Репортаж

На другом крыле дома башенный кран подает наверх плиты перекрытий, поддоны с кирпичом. Здесь только началась кладка второго этажа. Стремясь сократить отставание, которое было допущено в прошлом месяце, СУ-13 организовало работу каменщиков в две смены. На помощь бригаде В. А. Заплаткина пришел коллектив М. А. Пятакова.

— В сутки укладываем 20 кубометров кирпича, — говорит начальник участка В. К. Бобков. — Строительно-монтажные работы мы решили завершить к 1 октября, чтобы предоставить фронт работы субподрядным организациям. Для этого решено перейти на трехсменную работу, повысить производительность труда каменщиков в натуральном выражении до 30 кубометров кирпичной кладки в сутки.

— Кто из субподрядных организаций задействован на объекте?

— Кроме СУ-30, никто еще не приступал к работам. Нет электриков из МУ-15, а в правом крыле всюду идет отделка. Значит, когда туда придут электромонтажники, придется рубить штрабы (канавки для укладки потайной электропроводки), нарушать штукатурку. В конечном счете это скажется на сроках окончания отделочных работ.

Такая организация производства на наших объектах по вине субподрядчика вошла в систему. Всюду можно слышать нарекания в адрес монтажного управления № 15 треста Сургутнефтегазэлектромонтаж (и. о. начальника Киргизов Л., главный инженер Ксенофонтов Г.).

А. ЖУКОВ,
наш корр.

УЧЕТ, ОТЧЕТНОСТЬ И КОНТРОЛЬ

Коллегия Миннефтегазстроя и президиум ЦК отраслевого профсоюза подвели итоги конкурса на лучшую организацию бухгалтерского учета, отчетности и внутриведомственного контроля на предприятиях министерства и постановили:

наградить Почетными грамотами министерства и ЦК профсоюза с вручением второй денежной премии в размере 500 рублей трест Мегионгазстрой (главный бухгалтер Г. И. Степанова).

Пришли поздравления

В адрес коллектива треста Мегионгазстрой в связи с профессиональным праздником — Днем строителя — пришли поздравительные телеграммы

от коллективов Всесоюзных производственных объединений Союзгазпромстрой и Союзтранспрогресс;

от коллективов трестов Надымгазпромстрон и Ямалгазстрой;

от коллективов объединения Сибнефтегазпереработка и Локосовского ГПЗ;

от строителей Ильичевской нефтеперекачивающей станции.

Школа качества

Договор дороже вала

За семь лет своего существования коллектив специализированного управления № 45 накопил немалый опыт в прокладке инженерных сетей и устройстве дорог на объектах, возводимых трестом Мегионгазстрой.

Не сразу, конечно, а постепенно сложились дружные, способные решать серьезные задачи бригады и звенья, выросли знающие свое дело командиры производства — бригадиры, мастера, прорабы.

Качество работ сварщиков, изолировщиков, слесарей - монтажников находится под постоянным контролем инженерной службы СУ-45 и работников строительной лаборатории треста. Но самым первым, самым основным звеном контроля качества выполненной работы является совесть исполнителя.

Было время, когда практиковались частые переброски бригад с одного объекта на другой. В таких условиях допускалась обезличка. Одни начинали работу, а кончали другие, затруднялся контроль за качеством.

Так было, например, при строительстве 13-километрового водовода, который вели от города до площадки нижневартовских ГПЗ. А когда бригаде П. Н. Панина поручили подготовить этот водовод к сдаче в эксплуатацию, то ей около года пришлось заниматься устранением порывов трассы, случившихся из-за некачественной сварки швов. А кто сделал брак, установить не удавалось, потому что в ходе строительства много раз менялись исполнители.

Тогда-то и было принято решение: каждой бригаде вести объект с начала и до конца его строительства, каждому звену — свой участок трассы. Механизаторов также постарались закрепить за определенными бригадами.

При производстве изоляционных работ стали применять новые, более эффективные материалы, что позволило значительно улучшить качество инженерных сетей.

Результат проделанной работы налицо: инженерные сети, дороги, просады ГПЗ-1 и шестого микрорайона сданы с хорошими оценками.

ЗАНЯТИЕ ТРЕТЬЕ
проводит главный инженер строительного управления № 45



Юрий Федорович Радаев. Родился в 1925 году. Член КПСС. Ветеран Великой Отечественной войны. В 1956 году закончил Горьковский инженерно-строительный институт. Работал мастером, прорабом, главным инженером на Сахалине, в Молдавии и Нечерноземье. В СУ-45 — два года.

Большую роль в жизни коллектива такого специализированного управления, как наше, играют взаимоотношения с генподрядчиком. Мы являемся внутренним субподрядчиком, то есть организацией, подчиненной генподрядному тресту, но не имеющей договора, который регламентировал бы наши взаимоотношения с генподрядчиком. Мы целиком зависим от того, насколько он заинтересован в наших делах, своевременно ли он представит нам фронт работы, поможет ли техникой и транспортом. К сожалению, иногда генподрядчики действуют по принципу: «Своя рубашка ближе к телу».

Происходит это потому, что у нас пока еще основным показателем работы является не сдача этапов строительства и объектов, а вал, то есть выполнение плана производства строительно - монтажных работ в денежном выражении. Это, порой, заставляет руководителей генподрядных организаций забывать об интересах субподрядчиков. В подобной ситуации все бросается на то, чтобы «вырвать» объемы, которые обеспечивают высокие проценты выполнения месячного или квартального планов. Тут уже не до «субчиков».

На строительстве Белозерного ГПЗ наш генподрядчик — КМСУ-24, — не закончив вертикальную планировку площадки, приялся к работе СУ-45, которое свои работы выполнило полностью. Впоследствии, когда начали доделывать «вертикалку», рабочие генподрядного подразделения поломали канализационные колодцы, засыпали их грунтом. И вот СУ-45 в течение целого полугодия исправляет чужой брак, занимаясь чисткой этих колодцев и трубопроводов.

Другой пример. Бригаду П. А. Томка, которая построила отличные дороги на ГПЗ-4, мы поставили на устройство дорог Белозерного завода. Но генподрядчик — КМСУ-24 — решил, что ему «самому выгодно вести дорогу, взялся за ее устройство. Качество монтажа дорожных плит на площадке БГПЗ, мягко говоря, оставляет желать лучшего.

Подобная ситуация сложилась и в Урьеве на строительстве диспетчерской компрессорной станции. Здесь СУ-54 решило укрепить свое финансовое положение за счет монтажа дорогих дорожных плит.

В то время, как генподрядчики вели монтаж дорожных покрытий, бригады СУ-45, много лет специализированные на устройстве дорог, простаивали или занимались мелочевкой. В итоге июльский план собственными силами наш коллектив выполнил только на 73,5 проц.

Управление механизации № 5 треста Тюменьгазмеханизация является нашим субподрядчиком. Работа механизмов, занятых на рытье траншей под трубопроводы, должна непременно находиться под постоянным контролем линейных работников этого подразделения. Однако на практике механизмы работают без геодезического контроля, с отступлением от проекта. Нам приходится своими силами устранять брак механизаторов, прежде чем приступить к укладке трубопроводов.

Если с нарушениями, допускаемыми управлением механизации, можно как-то бороться, так как между нами существуют договорные отношения, то для упорядочения взаимоотношений между внутренними субподрядными и генподрядными организациями требуется помощь треста Мегионгазстрой. Изобретать и экспериментировать здесь не нужно. Существует старая, давно отработанная система: ежемесячные и ежеквартальные наборы работ, гарантированные жесткими санкциями и строгим беспристрастным арбитром со стороны треста.



ФЕОДОСИЯ. В мемориально-литературном музее А. Грина, 100-летие со дня рождения которого отметит общественность 23 августа, сохранился тот мир, который окружал его при жизни.

Музей оформлен в виде парусника, приготовившегося к дальним странствиям.

На снимке: экскурсанты в музее писателя.

Фото А. КРАСОВСКОГО. (Фотохроника ТАСС).

На студенческом меридиане

Дороге — знак качества

Бригада Василия Сидорчука из ССО «Днепр-80» (Киевский автодорожный институт) досрочно закончила строительство автодороги № 1 от Урьево до диспетчерской компрессорной станции, которая расположена на площадке Локосовского ГПЗ. Полотно дороги площадью в пять тысяч квадратных метров и сметной стоимостью 110 тыс. рублей было сделано за семнадцать рабочих дней. Несмотря на дожди и слякоть, все бойцы работали с огоньком и комсомольским задором.

Труд будущих автодорожников высоко оценила комиссия генподрядного управления № 54, которое выступило с ходатайством о присвоении этой дороге студенческого знака качества.

И. ЛАНОВОЙ,
командир студенческого строительного отряда «Днепр-80».

Юбилею округа

Готовя трудовые подарки полувековому юбилею Ханты-Мансийского автономного округа, бойцы студенческого отряда «Киянка» (Киевский технологический институт) взяли обязательство помочь строителям досрочно сдать в эксплуатацию новую гостиницу в городе Ханты-Мансийске.

Две бригады отделочников, командированных в окружной центр, возглавила комиссар отряда Ольга Пархомчук. Для нее это уже второй трудовой семестр, и свой опыт Ольга передает подругам.

Т. КАШПИРУК,
член зонального штаба студенческих строительных отрядов.

Песни костра горят

В прошедшее воскресенье зональный штаб студенческих строительных отрядов провел молодежный фестиваль, посвященный 22-летию Студотряда.

На митинге, который состоялся на площади Славы (возле Дома культуры «Октябрь»), перед собравшимися выступили первый секретарь горкома партии В. М. Смальков, заместитель председателя горисполкома Ю. В. Ильинин, первый секретарь горкома комсомола А. М. Беляев и другие.

Штаб рапортовал о работе, проделанной бойцами стройотрядов в третьем трудовом семестре.

В этот день в Доме культуры «Юбилейный» прошел смотр - конкурс студенческих агитбригад, а в спортзале состоялись соревнования по волейболу. Фестиваль вылился в настоящий праздник молодежи и продолжался до позднего вечера.

В. ТОЧИНСКИЙ,
комиссар зонального штаба студенческих строительных отрядов.

ДИРЕКТОР Нижневартовского крытого рынка М. Т. Недосека каждый день приезжает на объекте с надеждой увидеть хоть какие-нибудь изменения. Но ей приходится только огорчаться: сроки сдачи объекта подходят, а конца его строительства не видно.

— Если по-хорошему взяться за дело, то рынок можно быстро закончить, — говорит М. Т. Недосека. — Одних посмотрите, кроме восьми бойцов студенческого отряда «Днепряна-80», никого больше здесь нет. Ни к электромонтажу, ни к устройству канализации еще и не приступали.

За беспокойство... не извиняемся

На положении пасынка

Мастер СУ-13 С. В. Орлов разводит руками: — На благоустройство территории нужно 684 кубометра бетона и 320 кубометров гравия, но за последние четыре дня стройка не получила ни грамма бетона.

Кроме сказанного мастером, здесь требуется уложить в дело более тысячи квадратных метров мозаичных полов, оштукатурить и довести до ума подсобные помещения, покрасить здание, подвести тепло и воду, установить торгующие ряды.

Что и говорить, строительство городского крытого рынка, которое ведет генподрядчик СУ-13, оказалось на положении пасынка у руководителей управления. Ничем иным не объяснить отсутствие здесь необходимого количества рабочей силы и стройматериалов.

Тит КУБОМЕТРОВ.

ПЛАН — ЗАКОН. КАК ОН ВЫПОЛНЯЕТСЯ?

Работа подразделений треста Мегионгазстрой за минувшую неделю (11—16 августа) характеризуется такими цифрами:

Подразделение	Генподряд (в тыс. руб.)			Собствен. силами (в тыс. руб.)		
	план	факт.	проц.	план	факт.	проц.
СУ-13	276	276	100,0	72	72	100,0
КМСУ-24	342	86	25,1	61	55	101,9
КМСУ-25	150	150	100,0	60	60	100,0
СУ-30	—	—	—	90	90	100,0
СУ-45	—	—	—	102	84	82,1
СУ-54	270	270	100,0	60	60	100,0
СУ-55	162	130	80,2	48	48	100,0
ХПСУ	6	12	200,0	6	12	200,0
Итого по тресту:	1206	924	74,1	492	481	97,8

Плановый отдел

Отдохнули на славу

Когда я иду по городу, каждая улица и квартал знакомы мне и близки по-особому. Вот больничный комплекс, школы, улица Маршала Жукова с ее девятиэтажками, детские сады... Трудно перечислить все объекты, в которые вложили свой труд строители 13-го управления. А сейчас мы строим автовокзал, завод по ремонту и обслуживанию автомобилей «Татра», Госбанк, столовую-ресторан и другие важные объекты. Сложная сейчас в управлении обстановка, но преодолим все трудности, коллектив СУ-13 достойно встретит XXVI съезд КПСС.

Я уверена в этом потому, что трудятся у нас такие замечательные рабочие, настоящие маяки производства, как кавалер ордена Трудового Красного Знамени Г. Н. Прозоров, депутат горсовета М. П. Захарова, кавалеры орденов Трудовой Славы Ю. А. Симакин и В. С. Маняков и другие.

В канун Дня строителя передовики производства нашего управления собрались на праздничный вечер в Доме культуры «Юбилейный». Начальник управления Ц. Н. Антоненко и секретарь партбюро В. С. Сондымов тепло поздравили строителей. Победителям социалистического соревнования были вручены почетные грамоты, ценные подарки и цветы. Наш коллектив весней и стихами приветствовали пионеры.

Агитбригада ССО «Решительный» показала интересный концерт, который прошел под дружные аплодисменты зрителей.

Л. ТЕНЕШЕВА,
каменщица СУ-13.

Редактор
З. Н. КРИВОЛАПОВА.

Наш адрес:
г. Нижневартовск,
ул. Мусы Джалиля, 10
(здание СУ-54).
Телефоны: 2-80-31,
33-5-12 и 39-6-13.

Нижневартовская городская типография Тюменского управления.
Заказ № 2890

ПРОЛЕТАРИИ ВСЕХ СТРАН, СОЕДИНЯЙТЕСЬ!

ТРИБУНА СТРОИТЕЛЯ

Орган парткома, администрации, объединенного постройкома и комитета ВЛКСМ треста Мегионгазстрой

Газета издается с 3 февраля 1979 г.

1980 г.

АВГУСТ

23

суббота

№ 34 (82)

Цена 1 коп.



— Наша бригада не только комплексная, но и интернациональная, — говорит о своем коллективе бригадир СУ-55 Григорий Семенчук. И действительно: есть здесь русские, украинцы, татары, цыган... Бригада напоминает большую, в двадцать человек, семью. И живут ребята недалеко друг от друга — в жилгородке СУ-55.

Раньше бригадой руководил Вениамин Бекиш, а когда в прошлом году он уехал, бригадиром стал Григорий Семенчук. Осталась в бригаде хорошая традиция — работать на совесть. Вот и сейчас этот коллектив также трудится на строительстве Белозерного ГПЗ: занимается он устройством фундаментов и растяжки под склад химреагентов.

На снимке: бригадир Г. Семенчук, монтажник Я. Нурнев, электросварщик Г. Киселев.

ВПЕРЕДИ БРИГАДА В. ПРОСТИКОВА

На улице Маршала Жукова полным ходом ведется строительство столовой-ресторана на 200 посадочных мест.

— Начались отделочные работы, — рассказывает прораб СУ-13 А. Н. Ушаков. — Между бригадами развернулось социалистическое соревнование за достойную встречу XXVI съезда КПСС и юбилея Ханты-Мансийского округа.

Образцы труда показывает бригада В. А. Простикова из КММУ-5. На 118,6 проц. завершила она июльское задание. Бригада В. А. Простикова досрочно закончила монтаж вентиляционной системы кухни и складских помещений.

Строители и монтажники! Соревнуясь за успешное завершение пятилетки и достойную встречу XXVI съезда партии, добивайтесь новых побед в социалистическом соревновании!

По столбцам стенных газет

В наряде — XI пятилетка

Заканчивается строительство комплекса Нижневартовских и Белозерного газоперерабатывающих заводов. В заделе у нас еще один — Локосовский ГПЗ. А в наряде нашего треста на XI пятилетку значится еще два завода — в районе пос. Тарко-Сале (это за Полярным кругом) и Красноленинского месторождения.

В следующей пятилетке Мегионгазстрою предстоит построить и ввести в эксплуатацию одиннадцать газлифтных компрессорных станций сметной стоимостью 318 млн. рублей, компрессорную станцию высокого давления, комплекс базы Самотлорнефтепромхим и другие объекты.

Н. ТКАЧЕНКО, старший инженер Мегионгазстроя.

Стенная газета аппарата треста.

Продолжает династию

С Неллей Ахмадиевой мы познакомились в Казани, в строительном училище. Когда стали подругами, то я узнала, что она не случайно поступила в это училище. Дедушка и бабушка Неллн, ее папа и мама были строителями.

После того, как получили дипломы, приехали в Нижневартовск, поселились в одном общежитии, а работать нас определили в разные управления — меня в тринадцатое, а Неллю в пятьдесят пятое.

Нелегкая у нее работа, но интересная и очень нужная. Нелля никогда не жалуется на усталость, хотя по ней и видно, как она за день намоталась с инструментами... А придет моя подруга с работы — комната сразу оживает. То и дело слышатся шутки, смех и усталости будто не бывало.

Вот так достойно продолжает трудовую династию своего рода комсомолка Нелля Ахмадиева.

М. МАГСУМОВА, рабочая геодезии СУ-13.

Как дети одной матери

Мы с Марией Яуджанте приехали из Литвы по путевкам и попали в комсомольско-молодежную бригаду Надежды Пуховниковой. В этой бригаде оказалось много девушек, с которыми нам предстояло жить в одном общежитии.

Вскоре мы все познакомились и подружились. Оказалось, что Таня Бойцова приехала из Риги, Галя Фатеева — из Ивановской области, Лена Гордеева — с Украины. Есть в нашем общежитии девушки из Белоруссии и Молдавии, Кирова и Новосибирска, из Тюмени, из других городов и сел нашей необъятной страны. Все мы живем дружно, одной семьей, как дети одной матери, имя которой Родина.

Часто девчата собираются в нашей комнате. Иногда просто поспорить, иногда попить чаю, а то затеем спор о прочитанной книжке, о новом фильме.

Мы вместе выезжаем на природу, вместе ходим в кино и на концерты. И всегда в центре всех добрых дел — Галя Фатеева и Таня Бойцова — наши заводилы.

А. ЦИЦКЯВИЧУТЕ, штукатур СУ-30.

Стенная газета общежития № 8.

Пусковые объекты — в строй!

Идет монтаж оборудования

Днем и ночью не затихает рабочий шум на сооружении спецбазы «Татра» — строители перешли на трехсменную работу. В корпусе капитального ремонта начался монтаж промышленного оборудования.

Бригада В. П. Марченко из Тюменского СМУ треста Уралстальконструкция смонтировала и сдала по техническим актам 56 тонн монорельсовых конструкций. Это позволило смежникам — работягам Новосибирского участка треста Запсибспецтехмонтаж — установить в пролетах корпуса восемь кран-балок озной грузоподъемности. Начался монтаж подвесного и напольного конвейеров.

В отделении гальваники и на участке испытательных стендов продолжается монтаж воздуховодов. Однако работы сдерживаются из-за некомплектованности вентиляторов по вине заказчика — Центральной специализированной базы производственного обслуживания № 1. И в городской прессе, и в нашей газете уже отмечалась отсутствие четкого взаимодействия между заказчиком, генподрядчиком и субподрядными организациями, что отрицательно сказывается на ходе всего строительства. Однако положение не улучшается.

Несмотря на то, что сдача первой очереди спецбазы «Татра» не за горами, заказчик лишь недавно выдал рабочие чертежи на часть фундаментов корпуса капитального ремонта. А ведь строительство ведется уже четвертый год и всякому понятно, что начинается оно как раз с фундаментов.

Как бы то ни было, но важная стройка живет. И днем и ночью ее голубые корпуса озаряют огни электросварки. Идет монтаж стальных конструкций административно-бытового и вспомогательного корпусов.

Коллектив коммунистического труда, который возглавляет бригадир Г. П. Прозоров, в сжатые сроки завершил монтаж голубого фасада еще одного сдаточного объекта — корпуса мойки и смазки автомобилей. Здесь поставлены в проектное положение последние 300 квадратных метров панелей...

А. ЖУКОВ, наш корр.

На снимке: макет спецбазы «Татра».

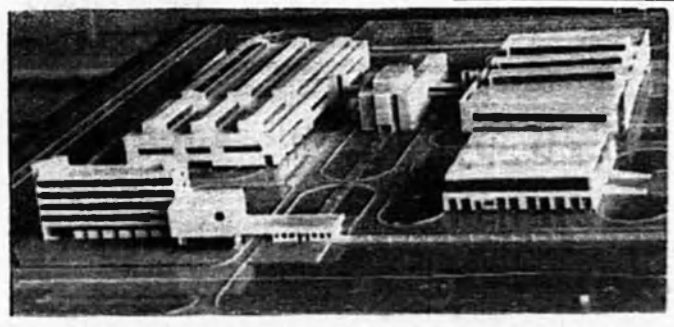

НА КРИТИКУ НАДО ОТВЕЧАТЬ

За восемнадцать месяцев своего существования «Трибуна строителя» получила от читателей 585 писем. Почти девяносто процентов этих писем опубликовано на страницах многотиражки. Строители и монтажники пишут в свою газету об успехах в социалистическом соревновании и о передовиках ударной вахты, размышляют в своих письмах о неиспользованных еще резервах производства, подсказывают пути укрепления трудовой дисциплины, смело выступают против бракоделов, нерадивых организаторов производства, прогульщиков.

В течение полутора лет в многотиражке опубликовано 117 критических материалов. Руководители СУ-13, СУ-30, СУ-15 внимательно прислушиваются к выступлениям газеты, своевременно информируют редакцию и общественность треста о принятых мерах, умело используют печатный орган в распространении патриотических починов и передового опыта.

В установленные законом сроки редакция многотиражки получает деловые ответы на критику от городского комитета народного контроля, от руководителей городского управления торговли, районного узла связи и др.

Газеты для того публикуют критические материалы, чтобы привлечь внимание должностных лиц и соответствующих организаций к нерешенным вопросам, помочь исправить положение. Еще VIII съезд партии своим решением обязал всех ответственных работников давать в печати объяснения по поводу сообщаемых фактов. В последующие годы Центральный Комитет КПСС не раз обращался к вопросам реагирования должностных лиц и партийных организаций на критические выступления печати, радио и телевидения.

Однако приходится констатировать, что иные руководители подразделений и партийных организаций Мегионгазстроя не принимают должных мер к устранению недостатков, отмеченных «Трибуной строителя». Так, к примеру, начальник СУ-51 тов. Киялкин Г. Г. и секретарь партийного бюро этого же управления тов. Лудка Л. П., несмотря на напоминания редакции, упорно не отвечают на критические выступления газеты, в которых шла речь о недостатках в организации производства и социалистического соревнования, о недочетах в деятельности комсомольской организации, отзвались другие вопросы. Руководители СУ-51 не ответили на критику, высказанную многотиражкой 16 февраля 1980 года («Надо ль сердцу стынуть»), 22 марта («Побеждать, каждый день побеждать»), 12 апреля («Совесть не пустяк»), 11 июня («Четыре страницы про...»), 21 июня с. г. («Дождю не скажешь подожди»).

Итак, не ответили на пять критических выступлений газеты. Случай сам по себе беспрецедентный. Позиция руководителей СУ-51 вызывает серьезную озабоченность еще и потому, что из этого подразделения по-прежнему поступают сигналы о нарушениях трудовой дисциплины на строительстве Локосовского ГПЗ, о формализме в организации соревнования, о случаях неудовлетворительной организации производства.

18 сентября 1962 года Центральный Комитет КПСС рассмотрел вопрос о повышении действенности выступлений советской печати. В постановлении, принятом по этому вопросу, указывается, что «пренебрежительное отношение к сигналам печати наносит вред делу воспитания кадров, лиц, виновные в этом, должны привлекаться к строгой партийной и административной ответственности».

Поздравляем юбиляра



На снимке: Григорий Ильич Пикман.

Вчера общественность треста тепло отметила 70-летие Г. И. Пикмана — первого управляющего трестом Мегионгазстрой.

Трудовой путь Григорий Ильич начал учеником автослесаря в 1923 году. В девятнадцать мальчишеских лет он заведовал отделом Сокольнического райкома комсомола Москвы.

Г. И. Пикману—70 лет

В 1935 году Григорий Ильич назначается инспектором начальника строительства канала Москва-Волга. С этого времени и до сегодняшнего дня жизнь и судьба Г. И. Пикмана связаны со строительством объектов, имевших исключительно важное народнохозяйственное значение.

Григорий Ильич принимал непосредственное участие в строительстве канала Москва-Волга, автомагистрали Москва-Минск, Волго-Донского канала, промышленных объектов Татарии, в обустройстве нефтяных месторождений севера Тюменской области.

В 1966 году Г. И. Пикман назначается управляющим трестом Мегионгазстрой. Правительство поручило ему сформировать первую в Нижневартовске крупную строительную организацию.

С именем Григория Ильича связано строительство первого в нашем городе кирпичного здания, первой школы, первой бетонной дороги. Под руководством Г. И. Пикмана и при его участии было досрочно закончено обустройство первого комплекса Самотлорского месторождения, строительство первого нефтепровода на Самотлоре, первой нефтеперекачивающей станции, первого газоперерабатывающего завода.

Член КПСС с 1943 года Г. И. Пикман свой жизненный и инженерный опыт щедро передает молодежи, внося ценный вклад в воспитание талантливой смены организаторов строительного производства.

Партия и правительство высоко оценили деятельность Григория Ильича Пикмана, наградив его орденом Красной Звезды, орденом Трудового Красного Знамени, девятью правительственными медалями, двумя Почетными грамотами Президиума Верховного Совета Татарской АССР.

Жизнь Григория Ильича является прекрасным примером высокой ответственности, преданности делу партии.

Свое 70-летие Григорий Ильич встречает в расцвете творческих сил и плодотворной деятельности на благо нашей социалистической Родины.

И лекции и концерты

Бойцы Нижневартовского интернационального студенческого строительного отряда за месяц на промышленных предприятиях и стройках прочитали 50 лекций, дали 20 концертов, проводят Дни ударного труда.

Заработанные в эти дни деньги перечисляются в фонд солидарности с молодежью стран, борющихся против колониализма, и в фонд города Гагарина. Все, то переведено в эти фонды 25 тыс. рублей.

Мы—интернационалисты

Гость из Африки

Интересный вечер провел клуб интернациональной дружбы общежития № 13. В гости к активистам на чашку чая пришли комиссар студенческого отряда «Решительный» Яков Паларук и боец этого отряда студент четвертого курса факультета международных отношений и международного права Киевского Государственного университета Виктор Афонсо Фидалго.

Родина Виктора Фидалго — Республика Островов Зеленого Мыса, отметившая недавно пятилетие своей национальной независимости. В городе Миндоу Фидалго закончил лицей и работал учителем, а четыре года назад его как активиста национально-освободительного движения направили на учебу в Советский Союз, где он за год успешно освоил русский язык.

Собравшиеся с большим вниманием слушали рассказ гостя о далекой африканской стране, о том, как народ Островов Зеленого Мыса возрождает экономику своей страны после многовекового колониального гнета Португалии.

Виктор Фидалго сказал, что ему очень нравится север нашей страны. В составе студенческого строительного отряда Киевского университета он уже второй год трудится на новостройках Сибири.

Участники встречи пели русские и украинские песни, Фидалго читал стихи на родном креольском языке, который только после освобождения страны получил право на самостоятельность.

В память об этой встрече гостю были преподнесены сборник рассказов Валерия Острого о покорителях Самотлора «На север, посреди океана» и русские сувениры.

О. КУРБАТОВА,
член клуба интернациональной дружбы.

ПОСЛЕ КРИТИКИ

«БЛАГОДУШИЕ В УБЫТОК»

В ответ на критическую корреспонденцию, опубликованную 19 июля под таким заголовком, сообщаю, что факты изложенные в ней имели место.

Для улучшения качества отделочных работ и четкого соблюдения технологии производства каждый понедельник в СУ-30 объявлен днем качества. Кроме того, на площадке Белозерного ГПЗ с бригадирами и линейными работниками СУ-30 один раз в неделю проводятся занятия, на которых детально рассматриваются и обсуждаются вопросы качества произведенных работ.

В четвертом квартале планируется организовать техническую учебу бригадиров, линейного персонала и работников аппарата 30-го стройуправления.

В. КОВАЛЕВ,
главный инженер СУ-30.

Художественная самодеятельность

Шаги первые, уверенные

Студент ГИТИСа Борис Приходько третье лето проводит в Нижневартовске. Он — режиссер молодежного театра драмы и комедии «Современник». За эти годы самодеятельный коллектив Дома культуры «Юбилейный» поставил несколько спектаклей по произведениям советских драматургов и русских классиков. В репертуаре молодежного театра спектакли, поставленные по пьесе «Ты» М. Зарудного, «Характеры» — по мотивам рассказов В. Шукшина, водевиля А. П. Чехова.

Нынче «Современник» подарил нижневартовцам спектакль по драме А. Вампилова «Утиная охота», который прошел с большим успехом.

«Современник» делает только первые шаги, но эти шаги творческие, успешные. Театр ищет свое лицо, свой характер, свою тему-современника.

Л. ЛЕЛЮШКИНА,
наш корр.

Большой театр в Кузбассе

Кемеровская область. 72 концерта дали артисты Государственного академического Большого театра Союза ССР во время своих гастролей в Кузбассе. На выступлениях солистов оперы и балета, ансамбля скрипачей и симфонического оркестра побывало около 80 тысяч зрителей. Творческие встречи проходили в театрах, Дворцах культуры, на предприятиях, стройках, в совхозах области.



На снимке: народный артист СССР лауреат Государственной премии СССР Юрий Гуляев выступает перед рабочими сталепроволочного цеха Запсиба.

Фото А. Кузярина. (Фотохроника ТАСС).

Страна, которой нет на карте

Страна Эсперантида. Не ищите эту страну на карте — ее не обозначили всезнающие географы. И все-таки Эсперантида есть — она простирается по всему земному шару.

Что в ней объединяет людей? Первое — это стремление укрепить мир и взаимопонимание между народами. Второе — это международный язык эсперанто. Первый учебник эсперанто был опубликован в 1887 году на русском языке.

Алфавит эсперанто состоит из 28 латинских букв, причем действует принцип «как слышится, та и пишется». Ударение падает на предпоследний слог. Для изучения произношения достаточно десяти минут. Словарь состоит из интернациональных или более или менее интернациональных слов. Части речи имеют характерные окончания.

Эсперантисты очень любят путешествовать. Сейчас, когда вы читаете эти строки, по всему земному шару в самолетах и поездах, в автобусах и автомобилях, на верблюдах и пешком движутся миниградостные люди со значками в виде зеленой звездочки на груди. И куда бы они не пришли, повсюду их ждет приветственная фраза: «Салютон, камарадо!» — «Здравствуй, товарищ!» — и теплый прием.

Имеются эсперантисты и в Нижневартовске. С 1 октября 1980 года при Доме культуры «Октябрь» открываются курсы по изучению эсперанто. Сейчас ведется запись на курсы в приемной Дома культуры.

Б. КОЛКЕР,
член комитета Всемирной молодежной организации эсперантистов.

Народный контроль—в действии

220 рублей из собственного кармана

Четырнадцатого июня группа работников аппарата треста принимала участие в массовом субботнике на уборке территории Белозерного ГПЗ. При этом нельзя было не обратить внимания на низкую культуру производства на участке, которым руководит Горбунов В. В. Кругом беспорядочно разбросаны дорожные плиты, металлические трубы, железобетонные конструкции и другие материальные ценности.

В то самое время, когда мы были на пусковом объекте, машинист бульдозера Виноградов А. П. по распоряжению прораба Довгания Э. В. занимался планировкой территории. Мощный трактор безжалостно корежил трубы и плиты, сталкивая их в технологическую траншею.

Чтобы прекратить это безобразие, мы попытались найти начальника участка Горбунова В. В., но его на объекте в тот момент не оказалось. Обратились к прорабу Довганю Э. В. с просьбой отменить непродуманное решение, но Эдуард Васильевич взялся убеждать нас в том, что выполняет указание «свыше» (?!). А в это время буквально рядом стоял кран и, если относиться к делу по-государственному, то можно было без особого труда и хлопот переложить на спланированную площадку трубы и железобетонные конструкции.

По вине начальника участка КМСУ-21 Горбунова В. В. и прораба этого же управления Довгания Э. В. четырнадцатого июня государству был нанесен ущерб в размере 3126 рублей — такова общая стоимость размятых бульдозером труб и искореженных им дорожных плит. Акт об этом возмутительном случае подписали участники субботника — работник парткома треста А. К. Голенищева, инженер Л. А. Исаева и начальник группы ПОР Мегионгазстроя А. Ф. Державянко.

Пятнадцатого августа городской комитет народного контроля рассмотрел этот акт и постановил: **в счет частичного возмещения причиненного государству ущерба сделать денежный начет на начальника участка Горбунова В. В. в размере его месячного оклада, который составляет 220 рублей.**

По заслугам получил нерадивый руководитель производства. А неприглядным действиям машиниста бульдозера Виноградова А. П. и прораба Довгания Э. П. должны дать принципиальную оценку партийные организации управления механизации и КМСУ-21.

А. ШЕХОВЦЕВ,
инспектор городского комитета народного контроля.

Здравствуй, мама!..

— то и дело раздавались такие слова в аэропорту, когда два быстроходных лайнера доставили в Нижневартовск 175 детей работников Мегионгазстроя и субподрядных организаций, отдыхающих в черноморском лагере «Березка».

Ребята вытянулись за лето, хорошо загорели, набрались ярких впечатлений. Многие родители с благодарностью обратились к воспитателям, пионерважатым и другим работникам пионерского лагеря «Березка», которые сумели организовать не только активный отдых детей, но и проявили поистине материнскую заботу о здоровье ребят, их быте и питании.

Редактор
З. И. КРИВОЛАПОВА.

Наш адрес:
г. Нижневартовск, ул. Мусы Джалиля, 10 (здание СУ-24).
Телефоны: 2-30-31, 33-5-12 и 33-5-13.
Нижневартовская городская типография Тюменского управдата.
Заказ № 2987

ПРОЛЕТАРИИ ВСЕХ СТРАН СОЕДИНЯЙТЕСЬ!

ТРИБУНА СТРОИТЕЛЯ

Орган парткома, администрации, объединенного постройкома и комитета ВЛКСМ треста Мегионгазстрой

Газета издается с 3 февраля 1979 г.

1980 г.

АВГУСТ

30

суббота

№ 35 (83)

Цена 1 коп.

Передовая читателя

Наши дома, нам их беречь

Ни в одной стране мира жилищное строительство не ведется с таким размахом, как в Советском Союзе. Только за четыре с половиной года десятой пятилетки в благоустроенные квартиры переехали 49 млн. советских граждан. В течение 1978—1980 гг. справили новоселья в новых кирпичных и крупнопанельных домах 359 семей работников Мегионгазстроя.

Заботу партии о повышении жизненного уровня советского народа подтверждает и то, что квартирная плата у нас самая низкая в мире. В среднем она составляет 3—4 проц. от общего дохода семьи, а в капиталистических странах — 25—40 проц. и выше. Цена на квартирную плату в нашей стране не менялась с 1927 года и составляет 13,2 копейки за квадратный метр. А в Соединенных Штатах средняя ставка за квадратный метр общей площади — 3 доллара в месяц. Причем цены эти нестабильные. По сравнению с 1950 годом квартирная плата в США в 1960 году возросла на 130 проц., в 1970—на 185, в 1979 году — на 355 проц.

Ежегодно Советское правительство выделяет государственную дотацию в 5 млрд. рублей на содержание жилого фонда, так как квартирная плата, вносимая жильцами, покрывает лишь треть расходов на эти цели. Жилой фонд Мегионгазстроя превышает 82 тыс. кв. метров и включает в себя 108 жилых домов и 19 рабочих общежитий, в которых проживает более 16.000 человек. Ежегодно на ремонт жилья, принадлежащего Мегионгазстрою, государство ассигнует 1 млн. рублей. Как же осваиваются эти капиталовложения?

Мы планируем каждый год капитально отремонтировать в среднем двадцать четыре объекта, фактически же ремонтируется 7 — 8 зданий. А из отпущенного нам миллиона осваивается ежегодно 300—350 тыс. рублей. Капитальный ремонт нашего жилья ведет хозрасчетный ремонтно-строительный участок (начальник Г. Е. Бурмистров). Организация эта малочисленная, и ей просто не по силам вести ремонт жилья, детских садов, столовых, магазинов, учреждений культуры. Видимо, пришла пора объективно оценить возможности ХРСУ и капитальный ремонт, хотя бы частично, передать строительным управлениям. Вопрос этот нужно решать безотлагательно, потому что жилой фонд Мегионгазстроя, расположенный, в основном, в деревянных зданиях, требует все большего и большего неослабного внимания. А часть домов находится в аварийном состоянии.

Работники ЖКК вместе с общественными организациями, действующими по месту жительства, постоянно заботятся о правильной эксплуатации и сохранности жилого фонда. Для этого проводятся профилактические беседы, активисты домовых комитетов и товарищеских судов формируют общественное мнение вокруг тех, кто нерадиво ведет себя в быту.

Так, к примеру, товарищеский суд рассмотрел дело Сергеевой В. А., проживающей по ул. 60 лет Октября, дом 49, которая имеет около 300 рублей задолженности по квартплате, и принял решение: «Ходатайствовать перед народным судом о выселении Сергеевой В. А.». Можно привести примеры того, как по решению товарищеских судов текущий ремонт отдельных квартир проводился за счет жильцов, действия которых вызвали необходимость этого ремонта. Можно привести и другие положительные примеры, но ЖКК, ее партийной организации надо еще много работать, чтобы воспитать у всех квартиросъемщиков и членов их семей бережное, по-настоящему хозяйское отношение к великому народному достоянию — государственному жилому фонду.

Г. БУРАВОВА, начальник ЖКК.

«XXVI съезду КПСС — 26 ударных недель!» С таким почином первой в Мегионгазстрое выступила комсомольско - молодежная бригада, которую возглавляет коммунист Леонид Ведров. Эта патриотическая инициатива нашла широкую поддержку в подразделениях треста.

Вахта под таким девизом началась 25 августа, когда до открытия XXVI съезда партии оставалось ровно 26 недель. Участники соревнования заявляют о намерении в честь предстоящего партийного форума настойчиво бороться за повышение эффективности производства, ускорение роста производительности труда, досрочное выполнение годового плана.



Работают в КМСУ-21 монтажниками Виктор Перепечаев и Василий Цицилин. Высококвалифицированные рабочие возглавляют звенья и по-ударному трудятся на сооружении объектов БГПЗ. Оба — активисты общественной жизни. Виктор — групкомсорг бригады. Василий — рационализатор. Он удостоен премии коллегии Главмежрайгазстроя и обкома профсоюза за участие в соревновании на лучшую рационализаторскую работу 1979 г.

На снимке: В. Перепечаев и В. Цицилин.

Фото Б. Жучинского.

XXVI СЪЕЗДУ КПСС— 26 УДАРНЫХ НЕДЕЛЬ!

ОСВОЕНО 4 МЛН. РУБЛЕЙ

Включившись в социалистическое соревнование, бойцы Нижневартовского зонального отряда работали под девизом «XXVI съезду КПСС — студенческий ударный труд». В летний трудовой семестр освоено 4 млн. рублей капиталовложений. Семь объектов сданы со студенческим знаком качества.

Опыт силы множит

В период строительства Белозерного газоперерабатывающего завода в практику было внедрено еженедельное подведение итогов социалистического соревнования. Эта форма трудового соперничества во многом способствовала успешному решению тематических задач и стимулировала досрочное выполнение плана. Вставая на ударную вахту в честь XXVI съезда партии, мы решили использовать имеющийся у нас опыт организации соревнования.

25 августа началась первая из двадцати шести ударных недель. Буквально каждая бригада комсомольско - молодежного СУ-21 работала в эти дни с большим подъемом.

В авангарде соревнования — шпицраторы предсъездовской вахты — комсомольско - молодежная бригада Леонида Ведрова. Работая на сооружении котельной и других объектов, недельное задание этот коллектив выполнил на 121 проц., освоив на строймонтаже 10 тыс. рублей.

Комсомольско - молодежная бригада Владимира Дорошенко занята на строительстве станции обезжелезивания воды и очистных сооружений БГПЗ. Недельное задание выполнено на 109,1 проц.

На подготовке Ильичевской НПС к сдаче в эксплуатацию по-ударному трудится комсомольско-молодежная бригада Льва Бухмана. Недельное задание выполнено на 103,4 проц. — таков результат труда бригады Л. Бухмана на отдаленном объекте.

В. РОДИОНОВА, зам. секретаря партбюро КМСУ-24.

Идет отделка аэровокзала

С высоким качеством закончила штукатурку правого крыла аэровокзала бригада коммунистического труда СУ-30, которой руководит Анна Дмитриевна Вдовина. Сейчас этот коллектив ведет отделку кассового зала.

Поддерживая почин передовых коллективов, отделочницы встали на трудовую вахту под девизом «XXVI съезду КПСС — 26 недель ударного труда!» Среди звеньев развернулось социалистическое соревнование за досрочное выполнение сменных норм. Тон задают З. Волкова, Л. Михеева и другие отделочницы.

Н. ЮЛЬЕВ, наш нештатный корреспондент.

Обновы для всех

Магазин „Людмила“

Вот такое имя героини пушкинской поэмы (будет и «Руслан») получит специализированный магазин, открывшийся в торговом центре на проспекте Космонавтов. В его восьми отделах — все для женщин: одежда, обувь, ткани, галантерея, парфюмерия.

— В нашем магазине, — рассказывает администратор Наталья Анатольевна Пухова, — впервые в городе введена комплексная форма торговли. Ее преимущество состоит в том, что покупательницы имеют возможность в одном отделе, скажем, в отделе одежды, приобрести по своему размеру все — от летнего платья до зимнего пальто. Тут же в отделах необходимый ассортимент сопутствующих товаров.

С первых дней торговли «Людмила» полюбилась нижневартовцам.

А. ВИКТОРОВА.



На снимке Н. Романова здание новой поликлиники.

СРАЗУ ДВЕ ПОЛИКЛИНИКИ

открылись в городе Нижневартовске

Сразу две поликлиники справили 18 августа новоселье в семиэтажном здании, выросшем на пересечении улиц Нефтяников и Омской. Здесь разместились поликлиника для взрослых, рассчитанная на 1200 посещений в день, и детская — на 100 посещений.

Но эти цифры проектные. Фактически же около 5000 нижневартовцев пользуются ежедневно услугами новых медицинских учреждений. В поликлинике для взрослых прием ведут 316 медицинских работников.

В пятиэтажном здании на ул. Ленина, в котором располагалась ранее поликлиника, разместится стационар на 220 коек. В это помещение уже переехали кардиологическое и эндокринное отделения. После ремонта здесь будут функционировать еще одно терапевтическое и неврологическое отделения стационарной больницы.

Для сведения читателей сообщаем телефоны новой поликлиники для взрослых: регистратура — 2-01-88, прием вызовов на дом и цеховая регистратура — 2-01-79, зам. главного врача по поликлинике — 2-03-11, зам. главного врача по трудовой экспертизе — 2-04-88, кабинет инфекционных заболеваний — 2-01-83, зав. цеховым терапевтическим отделением — 2-03-13.

Детская поликлиника (зам. главного врача) — 2-00-20.

Спецбаза „ТАТРА“

Дневник строительства



Шестнадцатый год плотник М. М. Айтмухамедов работает в СУ-13. Маргил Маразилович возводил многие объекты Мегионгазстроя, а сейчас работает на строительстве спецбазы «Татры». За многолетний добросовестный труд плотник М. М. Айтмухамедов награжден медалью «За освоение недр и развитие нефтегазового комплекса Западной Сибири».

Фото Н. Романова.

В плену неувязок

На пусковом комплексе спецбазы «Татра» все еще недостает рабочих рук. Их просто не хватает. Если в середине августа здесь работало 185 рабочих, сейчас, в связи с отъездом бойцов ССО, осталось всего 115. И это в то время, когда на строительной площадке необходимо сосредоточить минимум 240 рабочих.

Казалось, штаб стройки должен бы заострить свое внимание на этом важном вопросе, но здесь чаще всего речь идет о болтах, которых вдруг не оказалось в нужный момент, о сторонних (неизвестные лица разукомплектовывают) установленное оборудование, об освещении в ночное время...

Когда же заместитель управляющего трестом Мегионгазстрой Г. И. Пикман предложил кардинально изменить схему строительства внутриплощадочных коммуникаций, заказчик, в лице зам. начальника ЦСБПО В. Г. Швидченко, оказался совершенно не подготовленным к разговору на эту тему.

На пусковом комплексе наступил ответственный этап — монтаж оборудования. Однако большая часть импортного оборудования и материалов (почти на 8 млн. рублей) находится все еще на складах заказчика. Монтажники требуют завезти его на площадку, но заказчик не решается. Опасения его вполне обоснованы. Для приема и складирования оборудования не подготовлено ни одной площадки. Более того, нет подъездных путей ни к одному из сдаточных корпусов, на объекте не только проехать — пройти порой невозможно. Достаточно сказать, что при транспортировке и хранении здесь уже повреждено более тринадцати процентов металлоконструкций.

Упустили из проекта

В нынешнем году должна вступить в строй первая очередь спецбазы по капитальному ремонту и обслуживанию автомобилей «Татра». Однако до сих пор не решен вопрос обеспечения будущего предприятия питьевой и технической водой. Кроме того, западная промзона, в районе которой сооружается она, не подключена к централизованной системе канализации из-за отсутствия напорного коллектора и канализационно-насосной станции.

Все это вызывает большую озабоченность, так как без водоснабжения и промышленной канализации не может быть и речи о благополучном санитарном состоянии района, прилегающего к новому промышленному предприятию.

С. КЛЮЧНИКОВ,
зам. главного врача санэпидстанции.

ОТ РЕДАКЦИИ: Вызывает недоумение явный просчет проектировщиков Свердловского филиала Гипротюменьнефтегаза, которые, мягко говоря, выпустили из проектного решения проблемы сброса канализационных промышленных стоков, а также обеспечение спецбазы «Татра» питьевой и технической водой.

У ПРИЧАЛА, У РЕКИ...

Речной причал УПТК. Главная артерия производственно-технологической комплектации объектов треста. Отсюда идут на стройплощадки Мегионгазстроя всевозможные материалы. От того, насколько четко и отлаженно бьется пульс УПТК, — живут или замирают объекты.

Это хорошо понимают в бригаде стропальщиков, которой вот уже девять лет руководит коммунист Алексей Андреевич Астанин. Речные докеры стремятся своевременно обрабатывать прибывающие суда, вовремя отправлять грузы на отдаленные новостройки треста.

Вместе с и. о. начальника участка Т. П. Кукиной находим бригадира стропальщиков на борту баржи № 307.

— Через час заканчиваем погрузку и баржу можно отправлять, — докладывает Алексей Андреевич.

— Баржа идет в Ильичевку, — поясняет Т. П. Кукина. — Грузы предназначены для нефтеперекачивающей станции. Молодцы, быстро управились.

Вообще, бригада работает хорошо, ежемесячно перевыполняет нормы. К примеру, июльский план выполнила на 136 процентов. Однако в летнюю навигацию можно бы работать лучше, суда идут один за другим.

На рейде в ожидании своей очереди стоят еще две баржи. Вот сухогруз с 302-м бортовым номером. Он пришел из Локосова. На его борту 65 тысяч красного кирпича, «персонально» доставленного для строящегося дома № 20 по улице Мира. Нужный строительный материал для этого объекта, ибо строители дали слово сдать дом в конце года. Но...

— Порой, приходится задерживать суда у причала, — говорит А. А. Астанин.

И бригадир поведал о бедах, которые мешают докерам работать ритмично и в полную силу. Впрочем, беды эти не только бригады А. Астанина, но и всего коллектива УПТК.

Как известно, существующий причал совершенно не приспособлен для приемки грузов (к будущей навигации управление должно перебазироваться, но это тема отдельного разговора). В распоряжении докеров находится лишь один плавкран грузоподъемностью 5 тонн. Поэтому обработку судов можно вести только при наличии автокранов и транспорта, которые выделяют для УПТК смежники — управление механизации и девятая автобаза.

Однако суточные заявки на автотранспорт, как правило, исполняются лишь наполовину. Практически во вторую и третью смены стропальщики заняты другими работами. Во что это оборачивается, говорят цифры. Только в июле за простои бригады и барж управлению механизации № 5 предъявлено штрафов в сумме, превышающей 1800 рублей, а с начала года — 8682 рубля. Штрафы эти выплачены из государственного кармана, а виновники простоев остались в стороне.

Конечно, на одних штрафах работу не поставишь. Объекты требуют четкого снабжения материалами и оборудованием. И тут следует надеяться на собственные силы, изыскивать собственные резервы. Один из них — строительство новой базы УПТК на современном инженерном уровне.

А. ЖУКОВ,
наш корр.



Один из самых грандиозных олимпийских сооружений Москвы — спортивный комплекс «Олимпийский» — сразу же после Игр зажил полнокровной жизнью. На Центральной арене идут игры футбольного чемпионата, в других залах тренируются ватерполисты, пловцы, боксеры. Здесь можно проводить соревнования по 19 видам спорта.

На снимке: панорама комплекса «Олимпийский». (Фотохроника ТАСС.)

От главного корреспондента

Письма из пос. Молодежного

Спасибо за обед

После продолжительного ремонта в пос. Молодежном открылась столовая. Заходим в зал. Еще пахнет краской, но как кругом чисто и уютно!

А чем нас порадуют повара? Ассортимент блюд разнообразный: здесь салаты из свежих овощей, молочные блюда, борщ, супы, мясные блюда... На гарнир не только каша и макароны, но и картошечка — пюре и жареная. А выпечка: и пирожки, и пончики, и беляши, и булочки.

Позаботились работники столовой и о тех, кто нуждается в диетическом питании. К их услугам диетический стол и специальные блюда.

Коллективу нашей столовой (директор Р. Е. Рязанова) говорим: «Спасибо за вкусные обеды».

РОЩЕНКОВА, УСКОВ, ВАСИЛЬЕВ и др.
Всего 11 подписей.

Открылся магазин

После капитального ремонта три дня назад в поселке Молодежном распахнул двери магазин смешанных товаров. Теперь в нем стало светло и уютно, а в продуктовом и промтоварном отделах споро работают продавцы. Они доброжелательно и гостеприимно обслуживают покупателей магазина.

Жители поселка с благодарностью вспоминают работников ХРСУ, которые в короткий срок вернули в строй торговую точку. Звено К. Камаловой и звено В. Писчасова продолжают здесь строительство овощного ларька.

Н. СЕРГЕЕВА,
воспитатель рабочего общежития.

Опасный автомобиль

Около полудня 28 августа по поселку Молодежному стал кружить большегрузный автомобиль «Татра» на трех колесах. Переднее колесо где-то потерялось. За рулем опасной автомашины сидел пьяный и нигде не работающий Терентьев. Он взял покататься самосвал у своего собутыльника Юлая Мухамедьянова.

Водитель «Татры» № 41-57, принадлежащей десятой автобазе, Юлай Мухамедьянов в это время в 32-й комнате восьмого общежития вместе с дружками «отмечал» день своего рождения. Приняв приличную дозу спиртного, он сел за руль трехколесной «Татры», и под возмущенные реплики жителей уехал.

М. СЛУЦКЕР.

ПОСЛЕ КРИТИКИ

«ОДНИМ НЕ СПРАВИТЬСЯ»

Начальник десятой автобазы Е. Т. Стружко, секретарь парторганизации А. А. Кожевников и председатель месткома профсоюза десятой автобазы Н. Н. Чистов сообщили, что рейдовый материал, опубликованный в многотиражке 21 июня под заголовком «Одним не справиться», рассмотрен на совместном совещании.

Все критические замечания, высказанные рейдовой бригадой, руководство автобазы приняло к сведению и принимает меры к их устранению.

ПРИНОСИМ ИЗВИНЕНИЯ

В ответ на корреспонденцию «Еле дождались окончания концерта», опубликованную 19 июля с. г. под таким заголовком в «Трибуне строителя», сообщаю, что критика признана правильной.

В летний период вообще, а в дни гастролей ансамбля «Звени, гитара!», в частности, у нас не было работников сцены. Но это обстоятельство не может служить оправданием, и мы приносим зрителям свои извинения.

Одновременно сообщаю, что в настоящее время идет ремонт концертного зала школы искусств. По вашему заказу в Московском комбинате декоративного искусства изготовляются театральные кулисы, другая «одежда» сцены, необходимая для проведения концертов и торжественных мероприятий.

А. БЕРДИНА,
директор городского Дома культуры.

Новая модель «Волги»

Облик ее более стремителен и элегантен. Это впечатление создается новыми формами бамперов, фар и фонарей, а главное — более совершенными пропорциями кузова: высота прежней «Волги», но чуть-чуть длиннее.

Очень удобное кресло: легко фиксируется в нужном положении. Руль чуть меньше, чем у прежней «Волги» и «Жигулей», на «баранке» мягкая, приятная под рукой, и не скользит. Оставаясь на руле, пальцы свободно достают до ручек управления сигналами поворотов, переключения света фар, стеклоочистителя. Под рукой и рычажки включения... Нет, уже не радиоприемника, а магнитолы стереофонического звучания.

Автомобиль удобен, долговечен, эстетичен. Уже сегодня гарантируется его ресурс до капитального ремонта в 350 тыс. км пробега — на 50 тыс. больше, чем у ГАЗ-24. По главная «изюминка» машины — двигатель. При тех же размерах в рабочем объеме цилиндров мотор мощнее. По токсичности выхлопных газов он отвечает международным нормам. Тормозит мягко и надежно.

Остается сказать, что первую партию новой машины ГАЗ-3102 горьковчане наметили выпустить ко дню открытия XXVI съезда КПСС.

г. Горький. ТАСС.

ПЛАН—ЗАКОН. КАК ОН ВЫПОЛНЯЕТСЯ?

Работа подразделений треста Мегионгазстрой за август характеризуется такими цифрами:

Подразделение	Генподряд (в тыс. руб.)			Собствен. силами (в тыс. руб.)		
	план	факт	проц.	план	факт.	проц.
СУ-13	1200	900	75,0	300	300	100,0
КМСУ-24	1480	922	62,3	230	291	127,8
КМСУ-25	660	660	100,0	270	270	100,0
СУ-30	—	—	—	400	400	100,0
СУ-45	—	—	—	450	300	60,7
СУ-54	1180	800	67,8	270	300	111,1
СУ-55	700	400	57,1	200	200	100,0
ХРСУ	30	70	233,3	30	70	233,3
Итого по тресту:	5250	3752	71,5	2150	2134	99,3

Плановый отдел.

Редактор
З. И. КРИВОЛАПОВА.

Наш адрес: г. Нижневартовск, ул. Мусы Джалиля, 10 (здание СУ-24). Телефоны: 2-30-31, 33-5-12 и 33-5-13.

Нижневартовская городская типография Тюменского управления издательств.

Заказ № 2987

ПРОЛЕТАРИИ ВСЕХ СТРАН, СОЕДИНЯЙТЕСЬ!

ТРИБУНА СТРОИТЕЛЯ

Орган парткома, администрации, объединенного постройкома и комитета ВЛКСМ треста Мегионгазстрой

Газета издается с 3 февраля 1979 г.

1980 г.
СЕНТЯБРЬ
13
суббота
№ 36 (84)

Цена 1 коп.



В бригаде Флюры Шабангалиевой, которая награждена медалью «За трудовую доблесть», рука об руку ударно работают и ветераны Мегионгазстроя, и новички, пришедшие недавно в коллектив. Сейчас бригада ведет отделку объектов, входящих в комплекс Белозерного ГПЗ. Все маляры и штукатуры стараются работать быстро и качественно, чтобы завод был сдан в эксплуатацию в срок и с высоким качеством.

На службу пятилетки поставлены опыт, профессиональное мастерство ветеранов, энтузиазм молодых отделочниц.

На снимке: ветераны бригады штукатуры-маляры Георгия Зобнина, Нина Михеева и практикантка Нина Артищева.

Фото Ю. Филатова.

Диспетчерская компрессорная станция

Общими усилиями

НА ПРОШЛОЙ неделе первый заместитель министра строительства предприятий нефтегазпрома Ю. П. Баталин и секретарь Тюменского обкома партии Е. Н. Алтунин, главный инженер Главтюменьнефтегазстроя М. В. Чижевский, генеральный директор объединения Сибкомплектмонтаж Г. Н. Шмаль посетили площадку диспетчерской компрессорной станции газопровода Уренгой — Челябинск, сооружаемой в районе Локосовского газоперерабатывающего завода.

Руководители министерства и области познакомились с ходом строительства объекта. Объяснения при этом давали главный инженер Мегионгазстроя Е. П. Антропов, генеральный директор объединения Сибнефтегазпереработка А. Н. Варпвошкин.

Определены сроки окончания строительства диспетчерской компрессорной станции. Она должна войти в эксплуатацию в канун открытия XXVI съезда партии. Для инженерного обеспечения этой задачи принят ряд организационных решений. В частности предусмотрено, что Главспецтрубопроводстрой выполнит газопровод от диспетчерской компрессорной станции к магистральному трубопроводу Нижневартовск — Сургут.

Сибкомплектмонтажу поручено завершить устройство блок-боксов, ограждающих конструкций компрессорного цеха и др. Объединение Сибнефтегазпереработка должно обеспечить, и частности, технической документацией и открыть финансирование строительства двух жилых домов, ввод в действие которых предусмотрен в третьем квартале будущего года.

Только общими усилиями и благодаря взаимодействиям смежников может быть решена в срок важная народнохозяйственная задача.

Изотермическое газохранилище

Работой довольны

Мегионская трасса устремляется вперед, а мы поворачиваем влево. Дорожный указатель сообщает: «ГПЗ. Директивная стройка десятой пятилетки».

Открывается панорама производственных корпусов, серебром отливают огромные резервуары, бегут стальные нити газопроводов. Преодолеваем небольшое расстояние, и автомобиль замирает у гигантской стальной чаши. Мощные краны поднимают стальные полуовалы плит, весом пять тонн каждая. Летят искры электросварки.

Идет монтаж изотермического хранилища товарного парка Белозерного ГПЗ. Его емкость рассчитана на 50 тыс. кубометров газа. Для сравнения можно напомнить, что второй товарный парк нижневартовских газоперерабатывающих заводов в свои двенадцать емкостей может принять 7200 кубометров газа. Изотермическое хранилище БГПЗ по вместимости равно семи таким товарным паркам.

Что же представляет собой изотермическое хранилище?

— Продукция нижневартовских заводов, — рассказывает начальник участка КМСУ-25 Олег Викторович Влад, — сухой отбензиненный газ по газопроводам поступает на предприятия страны, а широкая фракция летучих углеводородов отправляется потребителям в железнодорожных цистернах. Однако железная дорога не в состоянии пока забрать всю продукцию, поэтому полыхают еще газовые факелы, и заводы вынуждены «сбрасывать» лишний газ.

Вот этот лишний газ, а именно, широкую фракцию летучих углеводородов, и должно поднять строящееся ударными темпами изотермическое хранилище БГПЗ.

Сборку изотермика ведет бригада Леонида Алексеева из первого Тольяттинского монтажного управления, имеющая опыт возведения подобных сооружений. На Тольяттинском азотном заводе бригада Л. Алексеева монтировала емкости для хранения 14 тыс. кубометров газа. И все же в Нижневартовске монтажникам В. Лосеву, Г. Романову, В. Агликову и их друзьям приходится держать еще один экзамен. Ибо ничего подобного в стране еще никому не приходилось монтировать.

На сооружении изотермика предстоит смонтировать более 10 тыс. тонн металлоконструкций. Одиннадцать стальных поясов поднимут вместе с куполом емкость на 15-метровую высоту. Герметичность сварочных швов должна быть безупречной, поэтому монтажникам пришлось сесть за парты. Они изучили, а затем применили в деле зарубежные сварочные аппараты. Ребята освоили их в совершенстве, и представители авторского надзора иностранной фирмы работой советских мастеров довольны.

Объект впечатляет своей масштабностью, но еще более — энтузиазмом строителей. Монтажники уже заканчивают третье кольцо, а комсомольско-молодежная бригада Вячеслава Воронкова из КМОУ-25 ведет устройство ограждающих конструкций стен и кровли компрессорной. Параллельно идет монтаж эстакады газопровода.

Стройка живет полнокровной жизнью.

А. ЖУКОВ,
наш корр.

С полной отдачей

В канун очередного съезда родной партии призыв трудиться ударно, по-коммунистически нашел горячий отклик в сердцах моих подруг. Наша бригада встала на трудовую вахту и работает под девизом «XXVI съезду КПСС — 20 ударных недель». Мы дали слово в сентябре завершить отделку фасада двадцатого дома, а к съезду партии выполнить план двух месяцев 1981 года.

Нашу комплексную бригаду много лет возглавляет Виолетта Васильевна Черевко. Все трудятся с полной отдачей. Хорошо работают Галина Чистова, которая сейчас заменила бригадира на время ее отпуска, Екатерина Шетинина, ветеран бригады Мария Михайловна Климанова.

Г. РЫВЯНЦЕВА,
штукатур СУ-80.

XXVI СЪЕЗДУ КПСС — 26 УДАРНЫХ НЕДЕЛЬ!

Трудовое слово — в трудовое дело

Первыми в тресте

Еще в июле, завершив пятилетку, хозрасчетная бригада коммунистического труда В. Воронкова взяла обязательство: 25 октября — к 10-летию своего управления — выполнить годовое задание.

Передовой коллектив слово свое сдержал. Бригада первой в тресте на полтора месяца раньше намеченного выполнила годовой план строительно-монтажных работ.

Передовики социалистического соревнования под девизом «XXVI съезду КПСС — 26 ударных недель» комсомольцы М. Галиакберов, Р. Гусманов, В. Доценко предложили к 1 ноября закончить строительство компрессорной станции, завершить устройство фундаментов под наружную установку.

До конца года комсомольско-молодежная бригада Вячеслава Воронкова дополнительно к годовому плану освоит 200 тыс. рублей капиталовложений.

Р. ТУРКИНА,
нормировщица КМСУ-25.

Не числом, а уменьем

Наша бригада небольшая, в ней всего семь человек, но все отделочницы трудятся, можно сказать, за двоих. Мы в августе в поселке Молодежном отделали магазин, столовую, школу, в городе — гостиницу «Строитель».

Месячное задание выполнено на 110 проц. В предсъездовском соревновании бригада заняла первое место в ХРСУ. Успех достигнут благодаря опыту таких отделочниц, как В. Н. Фаттахова, К. Х. Камалова.

А. КОРШАК,
бригадир ХРСУ.

В окружном комитете КПСС

Опыт одобрен, оценка обязывает

В МИНУВШИЙ вторник на заседании отдела пропаганды и агитации Ханты-Мансийского окружного комитета КПСС был заслушан вопрос «О работе многотиражной газеты «Трибуна строителя» по коммунистическому воспитанию трудящихся». С отчетом выступила редактор газеты З. Н. Комолапова.

В ходе обсуждения было отмечено, что газета в своей повседневной практике придерживается комплексного подхода в воспитании трудовых коллективов.

Широко освещается марксистско-ленинское образование трудящихся, жизнь партийных организаций. В центре внимания газеты находится партийная группа, ее влияние на идейную закалку коммунистов и комсомольцев, беспартийных рабочих, на создание в трудовых коллективах нормального морально-психологического климата.

Социалистическое соревнование — ведущая тема многотиражки. Газета держит на контроле внедрение бригадного подряда, дисциплину труда, выполнение обязательств, распространение передового опыта. В каждом номере эти проблемы обсуждаются рабочими и инженерно-техническими работниками. Пользуется авторитетом у строителей «Школа качества», открытая на страницах газеты.

Редакция ведет шефство над 8 объектами, в том числе над строительством Белозерного газоперерабатывающего завода. Выпущено 26 страниц летописи строительства этого объекта, которые публикуются под призывной шапкой «Погаси факел».

В период подготовки к XXVI съезду КПСС комсомольско-молодежное управление № 25 выступило с почином: «Задание двух месяцев 1981 года выполнить ко дню открытия съезда партии». А комсомольско-молодежная бригада КМСУ-24, которую возглавляет коммунист Л. А. Ведрон, предложила соревноваться за право подписать рапорт съезду и включиться в патриотическое движение под девизом: «XXVI съезду партии — 26 ударных недель». Партийный комитет треста одобрил обе инициативы, а редакция широко освещает ход предсъездовского соревнования.

Партийный комитет и администрация треста поддерживают авторитет своего органа. На постоянном учете находятся все проблемные и критические выступления газеты, письма и сигналы трудящихся. За полтора года своего существования «Трибуна строителя» получила от читателей 632 письма, 90 проц. которых опубликованы. На 124 критические корреспонденции редакция получила 117 ответов об устранении недостатков. Характерно, что большинство из них реализуется на местах партийными и комсомольскими организациями или под их контролем.

Партком добивается, чтобы газета занимала ведущее место в арсенале идеологических средств воздействия на трудовые коллективы. Так, здесь сложилась одна из форм целенаправленного решения задач: на страницах печати ставится проблема, затем с помощью актива она обсуждается в коллективах и газета вновь берет под контроль ее осуществление.

Отдел пропаганды и агитации окружкома КПСС одобрил опыт многотиражной газеты «Трибуна строителя» и рекомендовал его для распространения. В марте 1981 года на базе редакции газеты «Трибуна строителя» решено провести окружной семинар редакторов многотиражных газет.

Спецбаза „ТАТРА“

Дневник строительства



Сварщики-монтажники, которыми руководит Иван Конобеев (СУ-13), ударными темпами вели монтаж стеновых панелей и плит покрытия на вспомогательном корпусе. Работая под девизом «XXVI съезду КПСС — 26 ударных недель», они успешно справились со своим заданием.

На снимке: Иван Конобеев.

РАБОЧИЙ ПОЧЕРК

Цех мойки и смазки. Бригада В. Н. Панаева (Запсибнефтехиммонтаж) ведет здесь монтаж подъемников. Ее вожак рассказывает:

— Наша бригада в основном специализируется на монтаже компрессоров и турбин. Хотя здесь работа несколько иная, все настроены по-боевому. Очень грамотно ведут монтаж выпускники Новокузнецкого техникума Александр Исаев и Александр Коломейкин. В нашей бригаде они проходят полугодовую производственную практику, работают с комсомольским задором.

За полмесяца бригада В. Н. Панаева смонтировала четыре шестистоечных подъемника и столько же гидроподъемников. Сменные задания этот коллектив выполняет на 108—110 проц.

Оперативный обзор

Тепло—задача дня

Корпус капитального ремонта. За минувшие две недели здесь почти ничего не изменилось, за исключением 6 колонн, установленных бригадой А. Кузьмича из треста Уралстальконструкция. Монтажники держат строителей: в корпусе необходимо выполнить еще 600 кубометров кирпичной кладки.

Никак не развернутся работники Сибэлектромонтажа. Установленные здесь кран-балки не запитаны электроэнергией. По этой причине приостановлен монтаж конвейеров.

Трест Уралстальконструкция не сдал еще ни одного корпуса. Две недели простоял кран у бытового корпуса: полетели шестеренки. По вспомогательному корпусу осталось поставить всего четыре стойки, но монтажники долго отсутствовали и вновь приступили к работам лишь 10 сентября.

На объекте не просто по-прежнему не хватает рабочих рук, их с каждым днем становится меньше.

— Сейчас можно было бы с двадцатого дома перевести сюда часть каменщиков, но нет фронта работ, сдерживают монтажники, — говорит начальник СУ-13 В. Н. Антоненко. — По этой причине бригаду Пятакова мы вынуждены были убрать со строительства вспомогательного корпуса.

Сердце будущего завода — вспомогательный корпус — бьется в замедленном ритме. Лишь три монтажника навешивают стеновые панели. Здание постепенно приобретает свое лицо. Но ЗСМ (директор Серик В. И.) не успевает выполнять заказы строителей спецбазы «Татра», и зияют пустотой оконные и дверные проемы.

На последнем заседании штаба строительства остро встал вопрос о подготовке к зиме. Сдаточный комплекс должен своевременно получить тепло и электроэнергию. Это — главная задача дня. Штаб наметил конкретные мероприятия и определил сроки окончания всех работ, связанных с тепло- и энергоснабжением спецбазы «Татра».

МАССОВО-ПОЛИТИЧЕСКАЯ РАБОТА

В единый политдень

ЦЕНТРАЛЬНЫЙ Комитет партии в своем постановлении «О дальнейшем улучшении идеологической, политико-воспитательной работы» одобрил практику проведения единых политдней, в которых принимают непосредственное участие руководители партийных, советских, профсоюзных, комсомольских организаций и руководители хозяйственных подразделений.

Каждый третий четверг большинство руководителей стройуправлений Мегионгазстроя, партийные, профсоюзные и комсомольские вожаки идут в бригады и рабочие общежития с лекциями, беседами и докладами. Тематика их выступлений рекомендуется отделом пропаганды Нижневартовского горкома КПСС и партийным комитетом треста. Для оказания докладчикам, лекторам, политинформаторам и агитаторам методической помощи кабинет политического просвещения готовит информационные материалы, проводит инструктивные совещания, на которых выступает секретарь парткома В. Д. Пилюсов.

Докладчики, лекторы, политинформаторы и агитаторы Мегионгазстроя выступали перед рабочими в течение последних восьми месяцев по такой тематике: «Социально-экономическое развитие Ханты-Мансийского автономного округа», «Развитие Сибири — дело миллионов», «Выполнение планов и социалистических обязательств 1980 года — важное условие завершения пятилетки», «Дело Ленина живет и побеждает», «Утверждение принципов морального кодекса строителя коммунизма в трудовом коллективе» и по другим темам.

К примеру, начальник СУ-30 коммунист А. И. Третьяков в июле с докладом на тему «XXVI съезду КПСС — достойную встречу» выступил в восьмом общежитии, ответил на вопросы слушателей, призвал их активно включиться в предсъездовское соревнование.

Начальник СУ-55 А. П. Новопицкий систематически выступает перед строителями Ильичевской НПС.

Активное участие в проведении единых политдней принимают секретари партийных бюро В. Ф. Стариков (завод строительных материалов), Л. И. Семененок (СУ-30), зам. секретаря партбюро аппарата треста Н. Ф. Сугак, главные инженеры Ю. Ф. Радаев (СУ-15) и Н. Г. Горай (УПТК).

Однако выступления перед рабочими начальника КМСУ-21 Сановского А. Ю., председателя постройкома КМСУ-25 Боброва В. В., начальника ЖКК Бураковой Г. Н., начальника управления механизации Стебельского П. С., секретаря партбюро КМСУ-24 Куценка М. М. носят эпизодический характер.

Иные руководители, ссылаясь на занятость, уклоняются от участия в массово-политической работе. Выступления отдельных докладчиков носят поверхностный характер, слабо увязаны с практическими делами и задачами трудовых коллективов. Парторганизации не всегда обобщают и держат на контроле выполнение критических замечаний и предложений трудящихся, высказанных во время деловых встреч с руководителями.

Последний политдень состоялся в нашем тресте 21 августа. На низком уровне его провели или совсем не провели парторганизации завода строительных материалов, управления механизации, ЖКК, СУ-13 и СУ-54, где секретарями являются Стариков В. Ф., Потапов Е. Г., Абдрахимова Р. А., Сондыков В. С., Дудка Л. П.

Следующий политдень — 18 сентября. Темы выступлений докладчиков, лекторов, политинформаторов и агитаторов: «Работать без отстающих», «Дальнейшее повышение эффективности производства и качества продукции — главная задача пятилетки».

Партийный комитет считает, что активное участие хозяйственников, руководителей партийных и общественных организаций в проведении единых политдней является надежной формой массово-политической работы, направленной на повышение трудовой активности строителей в преддверии XXVI съезда партии.

Л. ЧАЙКОВСКАЯ,
зам. секретаря партийного комитета.

НАПЕРЕКОР СТИХИИ

На сенокосе действуют неуставная партгруппа и неуставная комсомольская организация

Город—селу

Богат травостой на угодьях Покурского животноводческого совхоза, где ведут заготовку кормов работники Мегионгазстроя.

Два месяца назад двадцать работников нашего треста высадились на берегу живописной речки Кирьяс и сразу же приступили к делу. В настоящее время в их составе трудится три коммуниста и семь комсомольцев.

На покосе действуют неуставная партгруппа и неуставная комсомольская организация. Своим вожаком комсомольцы избрали слесаря-трубоукладчика СУ-15 Сергея Марченко.

С участием активистов мы разработали условия социалистического соревнования косарей. Организация их труда, ежедневное подведение итогов работы положительно сказались на заготовке сена. Мы должны накосить 300 тонн разнотравья. Ежедневно ставим около пятнадцати балаганов — так называют продуваемые скирды на деревянном остове. Уже заготовлено более 200 тонн сена.

От зари до позднего вечера трудится на тракторе «Владимировец» в паре с сенокосилкой коммунист Николай Григорьевич Климченко (УММ). Образцы труда показывают Владимир Дмитриевич Жалкин (каменщик СУ-54) и монтажник КМСУ-25 комсомолец Петр Кульбаба, каменщик СУ-13 комсомолец Владимир Соловьев, слесарь-трубоукладчик СУ-15 Марс Шайхетдинович Нисанов.

Все посланцы Мегионгазстроя стараются использовать для дела каждый погожий час и любую возможность, чтобы заготовить для скота максимальное количество кормов.

В. СОНДЫКОВ,
секретарь партбюро СУ-13.

ПОСЛЕ КРИТИКИ

Начальник СУ-30 А. И. Третьяков и секретарь партийного бюро Л. И. Семененок сообщили, что факты, изложенные в критической заметке «К простоям мы не привыкли», опубликованной 2 августа, соответствуют действительности. Простои были возможны потому, что генеральный подрядчик СУ-55 не выделял транспорт для доставки отделочных материалов с причала.

В настоящее время транспорт, по указанию главного инженера треста Мегионгазстрой Е. П. Антропова, выделяется постоянно. Материалы завезены. Простои ликвидированы.

НОВОСИБИРСК ПРИНЯЛ ГАЗ САМОТЛОРА

В Новосибирске вспыхнул факел — на предприятия города пришел самотлорский газ. Вступил в строй газопровод Нижневартовск — Юрга — Новосибирск.

Самотлорский газ позволит сократить дорогостоящие поставки кузбасского угля, разгрузит транспорт. Перевод промышленных предприятий на газ ускорит дальнейший рост энергетической мощи индустриальной базы Сибири.

В ЧИСЛЕ ЛИДЕРОВ

ПО-БОЕВОМУ, не теряя ни минуты рабочего времени, трудится комсомольско-молодежная бригада каменщиков СУ-13, возглавляемая М. Н. Пятаковым.

Бригада ведет кирпичную кладку на бытовом корпусе спецбазы «Татра». Встав на предсъездовскую вахту, здесь образцы труда показывают опытные специалисты Т. Токаев, Н. Бердин. Сменные задания коллектив перекрывает на 10—15 процентов.

ПЛАН—ЗАКОН. КАК ОН ВЫПОЛНЯЕТСЯ?

Работа подразделений Мегионгазстроя за прошедшую неделю характеризуется такими цифрами:

Подразделение	Генподряд (в тыс. руб.) план	факт.	проц.	Собствен. силами (в тыс. руб.) план	факт.	проц.
СУ-13	250	130	51,2	18	50	101,2
КМСУ-21	342	172	50,3	53	54	101,9
КМСУ-25	155	157	101,3	60	30	50,0
СУ-30	—	—	—	66	66	100,0
СУ-15	—	—	—	72	18	25,0
СУ-51	246	170	69,1	51	54	100,0
СУ-55	102	105	61,8	18	18	100,0
ХРСУ	7	7	100,0	7	7	100,0
Итого по тресту:	1152	741	64,3	408	327	80,1

Плановый отдел.

Подготовка к зиме

МУНДИР ДЛЯ КАРТОФЕЛЯ

В последнее время местная печать с озабоченностью писала о готовности овощехранилищ орса-3 к приему картофеля, капусты и других овощей для зимнего хранения. Особую тревогу вызывало овощехранилище, расположенное в пос. Молодежном, которое в прошлом году сдали в эксплуатацию с многочисленными недоделками.

Сейчас положение дел на этом объекте во многом изменилось в лучшую сторону. И пятьдесят рук здесь трудятся отделочники и плотники. Отремонтирована кровля. На нее дополнительно уложили целый ряд шифера. Теперь дождевые стоки не будут попадать под стены овощехранилища.

Но сейчас требуется уложить под этот шифер пятьдесят кубометров утеплителя, которым СУ-13 не располагает. Помочь коллективу СУ-13 в этом вопросе должно УПТК (начальник В. Д. Верешак).

В самое ближайшее время УПТК должно поставить дорожные плиты, необходимые для завершения устройства дороги, ведущей к овощехранилищу.

Здесь, согласно проекту, установлено пять печей. Прошлая зима показала, что их тепла недостаточно для поддержания в овощехранилище плюсовой температуры. Надо сложить еще одну печь, но для этого требуется 400 огнеупорных кирпичей. Их поставка должна быть осуществлена в кратчайшие сроки.

Но самое главное в овощехранилище пос. Молодежного должны быть поставлены и установлены два калорифера, без которых невозможно будет в зимнее время сушить картофель.

В. ОСТРЫЙ,
корр. пресс-центра Главтюменьнефтегазстроя.

Редактор З. И. КРИВОЛАПОВА.

Наш адрес: г. Нижневартовск, ул. Мусы Джалиля, 10 (здание СУ-24). Телефоны: 2-30-31, 33-5-12 и 33-5-13.

Нижневартовская городская типография Тюменского управления. Заказ № 3060

ПРОЛЕТАРИИ ВСЕХ СТРАН, СОЕДИНЯЙТЕСЬ!

ТРИБУНА СТРОИТЕЛЯ

Газета издается с 3 февраля 1979 г.

1980 г.

СЕНТЯБРЬ

20

суббота

№ 37 (85)

Орган парткома, администрации, объединенного постройкома и комитета ВЛКСМ треста Мегионгазстрой

Цена 1 коп.

Строители! Каждый день предсъездовской вахты — ударный!



Сайма Махмуровна Мангалеева по специальности мотористка. Работать ей все время приходится со средствами малой механизации в бригаде Виолетты Черевко.

Вместе с подругами по бригаде трудилась она на строительстве жилых домов, промышленных объектов города, теперь работает на отделке объектов Белозерного ГПЗ.

На снимке: мотористка С. М. Мингалеева.

Фото Ю. Филатова.

Опыт ветеранов, энтузиазм молодых

Пятилетнее задание наш коллектив выполнил в канун 110-й годовщины со дня рождения В. И. Ленина и воодушевленный успехом принял на себя новые социалистические обязательства по достойной встрече XXVI съезда партии.

По-ударному, как и в дни ленинской вахты, продолжает работать коллектив третьего участка, который возглавляет старший прораб В. П. Сытченко. Образцы труда здесь показывают бригада Николая Волочнюка и бригада Флюры Шабангалиевой. Плиточники - мозаичники под руководством Анатолия Сухомлина и студенты - практиканты из г. Львова (звеньевой Николай Вольный) изо дня в день перевыполняют сменные задания.

Не отстает от третьего участка, занятого отделкой объектов БГПЗ, коллектив первого участка, который трудится на строительстве Ильичевской НПС. Здесь работами руководит старший прораб А. П. Андросов.

На сдаточных объектах рука об руку работает бригада ветерана Великой Отечественной войны Константина Семеновича Дубинина и комсомольско-молодежная бригада депутата областного Совета Надежды Нухенниковой. Опыт ветеранов и энтузиазм молодежи помогают всему коллективу ударно нести предсъездовскую вахту.

А. ТРЕТЬЯКОВ,
начальник СУ-30.



Александр Иванович Быханов после увольнения в запас из рядов Советской Армии приехал в Нижневартовск и с 1971 года работает стропальщиком в УПТК. Родина наградила А. И. Быханова медалью «За освоение недр и развитие нефтегазового комплекса Западной Сибири».

Фото Н. Романова.

Крепкое слово

Закончилась четвертая из 26 ударных недель, посвященных предстоящему съезду партии. В комсомольско - молодежном СУ-21 первенство в социалистическом соревновании под этим девизом прочно удерживает коллектив бригады Л. А. Ведрова — инициатора патриотического движения в тресте.

Взяв на себя повышенные социалистические обязательства в честь XXVI съезда КПСС, коллектив бригады борется за досрочное завершение годового задания. Строительно - монтажные работы в объеме 695 тыс. рублей решено закончить к 20 декабря при высоком качестве строительства. Слово бригада держит крепко — недельное задание выполнено на 110 проц.

Т. КУЧЕР,
старший экономист КМСУ-24

С НАГРАДОЙ, ТОВАРИЩИ!

Указом Президиума Верховного Совета РСФСР большая группа работников предприятий и организаций Миннефтегазстроя СССР награждена медалью «За освоение недр и развитие нефтегазового комплекса Западной Сибири». Этой награды Президиум Верховного Совета РСФСР, в частности, удостоил:

Верещака Василия Даниловича — начальника УПТК треста Мегионгазстрой.

Голубцову Евгению Ивановну — прачку ЖКК треста Мегионгазстрой.

Гончар Ольгу Ивановну — штукатура СУ-30 треста Мегионгазстрой.

Горшкову Галину Федоровну — изолировщицу СУ-15.

Коваленко Сергея Ивановича — начальника участка СУ-13 треста Мегионгазстрой.

Круглякова Михаила Михайловича — помощника машиниста экскаватора управления механизации № 5 треста Тюменьгазмеханизация.

Лигейкиса Антонаса Антоно — тракториста СУ-45 треста Мегионгазстрой.

Платова Михаила Фроловича — плотника СУ-13 треста Мегионгазстрой.

Токареву Галину Захаровну — штукатура СУ-30 треста Мегионгазстрой.

В единый политдень

КМСУ-24

В минувший четверг рабочие и служащие 21-го комсомольско-молодежного стройуправления собрались на политинформацию. Перед ними с беседой на тему «Работать без отстающих, повышать эффективность производства и качество продукции — девиз пятилетки» выступила коммунист Т. А. Каплун. Она привела цифры, характеризующие выполнение плана в целом по тресту и по своему управлению, назвала фамилии рабочих, которые активно несут ударную вахту, предшествующую XXVI съезду КПСС.

Аппарат треста

Эту же тему раскрыл начальник сметно - договорного отдела Мегионгазстроя В. А. Шулика. Выступая перед работниками аппарата треста, он остановился на задачах, поставленных перед коллективом треста на 1981 год по строительству газлифтных станций. Свой рассказ политинформатор иллюстрировал таблицами.

СУ-45

Слушателей, собравшихся на политинформацию в СУ-45, заинтересовала тема «О предстоящих выборах президента в Соединенных Штатах Америки». Какова история президентских выборов, кто в США имеет право голосовать, какие партии выдвигают своих кандидатов и сколько — эти и другие вопросы задавали слушатели. Инженер Л. Н. Яблонская сумела полно ответить на все вопросы.

Город — селу

Наращивая темпы

Бригада Ю. И. Мазура досрочно завершила монтаж ограждающих конструкций и плит перекрытий на строящейся котельной в совхозе Нижневартовский. Отличились при этом монтажники В. И. Евсиков, В. А. Солодчук, Ю. З. Арсланов и сварщик А. Ф. Кудряшов.

Строители обязались сдать котельную в эксплуатацию к концу года. Собственными силами бригада освоила около 70 тыс. рублей, что значительно превышает плановые показатели.

Е. ТЮЛЕНЕВА,
секретарь комсомольского бюро СУ-55.

С ПЕРВЫХ ДНЕЙ

С первых дней строительства Ильичевской НПС нефтепровода Сургут — Полоцк ударно трудится на этом объекте бригада Петра Мельника.

Образцы труда показывают здесь газорезчик Николай Веретенников, монтажник Иван Гацкан, сварщик Анатолий Давыдов, плотник - бетонщик Михаил Журавлев. Приняв обязательства в честь XXVI съезда КПСС, бригада П. Мельника ежедневно перевыполняет сменные задания на 10-15 проц.

Н. КУЧИНСКАЯ, председатель постройкома СУ-55.

ДВЕ ТЕПЛИЦЫ ИЗ ПЯТИ

На пяти тысячах квадратных метрах раскинулось тепличное хозяйство ГПЗ-3, строительство которого ведет коллектив КМСУ-21. Две теплицы из пяти готовы к приемке грунта.

В остальных парниковых корпусах работы по сантехническому оборудованию, системам грунтового и крышного отоплений развернула бригада Анатолия Федоровича Шувалова (КММУ-5). С комсомольским задором работают в бригаде слесарь - сантехник Сергей Попов и сварщик Андрей Леонов.

Рядом с сантехниками, постоянно чувствуя плечо товарищей из субподрядных организаций, трудится бригада Павла Михайловича Примака (КМСУ-21).

С пуском теплиц в строй рабочие газоперерабатывающих заводов будут получать овощи и зелень круглый год.

Неподалеку от тепличного хозяйства вырос корпус свинарника на 200 голов. Не ожидая, когда на объект придут дорожники, бригада Примака решила проложить дорогу своими силами.

Каждый на виду

Партийная жизнь: идут отчеты и выборы

Различны по своей численности партийные организации подразделений Мегионгазстроя — от шести до сорока пяти коммунистов объединяют они в своих рядах. Роль их в жизни трудовых коллективов неизмеримо велика, потому что именно от деятельности парторганизаций во многом зависит судьба государственных планов и социалистических обязательств.

Что же за отчетный период удалось партийному бюро, а что нет и почему? Какие перемены произошли в течение года в жизни парторганизации? Все ли сделали коммунисты для осуществления авангардной роли в трудовых коллективах?

На этих и других важных вопросах сосредоточили внимание участники отчетно - выборных собраний, состоявшихся в парторганизациях СУ-30, СУ-45, СУ-54 и управления механизации.

Коллективы вышеназванных строительных управлений досрочно выполнили задания десятой пятилетки, настойчиво работают над успешным завершением годового плана.

А в управлении механизации дела обстоят значительно хуже. План восьми месяцев в общем объеме выполнен на 87,3 проц., а по строймонтажу — всего лишь на 69,8 проц. Собрания коммунистов в этой организации проводились нерегулярно, заседания бюро — от случая к случаю.

— Только из отчетного доклада, — говорит с трибуны собрания машинист свободного агрегата А. П. Сурудин, — мы узнали, что наш участок выполнил план на пятьдесят два процента. Для нас это большая неожиданность. Работаем мы на отдаленном участке, в Урьеве, работаем напряженно, с полной отдачественностью, а план, оказывается, выполнен только наполовину! И рабочие об этом не знают.

Ни между участками, ни между экипажами соревнование в управлении механизации не организовано. На бумаге вроде все гладко. Есть обязательства. Но как они выполняются, никто не контролирует, итоги соревнования регулярно не подводятся.

Еще недавно это подразделение Главтюменьнефтегазстроя славилось своими передовиками, их опыт брали на вооружение другие коллективы, а теперь об этом только вспоминают.

В отчетном периоде из управления механизации уволилось 257 человек, что составляет 45,7 проц. списочного состава. В коллективе резко понизилась трудовая дисциплина, массово - политическая работа среди механизаторов практически не велась, контроль за работой общественных организаций со стороны партийного бюро, которое возглавлял Е. Г. Нотанов, отсутствовал.

А в это время работники аппарата управления вместо того, чтобы по-инженерному организовать труд механизаторов, наладить работу ремонтной службы, развели

(Окончание на 2 стр.)

Спецбаза „ТАТРА“

Дневник строительства



Станислав Роговский в прошлом году приехал на ударную стройку г. Нижневартовска с отрядом имени 25-летия освоения целины. Поступил учеником каменщика в 13-е стройуправление. А теперь уже имеет второй разряд и трудится в бригаде М. Пятакова на сооружении спецбазы «Татра».

На снимке: С. М. Роговский.
Фото Ю. Филатова.

На строительстве спецбазы «Татра» создан рабкоровский пост. Его возглавляет прораб СУ-13 коммунист Ю. Филатов. Читайте первые сообщения наших рабкоров.

Десантницы

Так любовно и нешуточно называет этих девчат начальник СУ-30 А. П. Третьяков. Действительно, совсем недавно звено Тани Бондаренко из бригады Надежды Пуховниковой работало в Ильичевке. И тот уже оно на «Татре», а впереди — почин командировка.

В корпусе капитального ремонта звену предстояло оштукатурить внутреннюю стену здания площадью 750 квадратных метров. Для выполнения такого объема работ по нормам потребовалось бы восемь смен, но девушки, взвесив свои возможности, решили сократить эти сроки. Отделку стен они закончили за пять дней.

Ю. ФИЛАТОВ,
прораб СУ-13.

Гудят станки

Выпуск из ремонта первых автомобилей «Татра» планируется на январь 1981 года. Для осуществления этого коллективу нашего предприятия предстоит проделать большую работу.

Строители своевременно предоставили нам помещение под ремонтно - механический цех в корпусе капитального ремонта, и мы сразу же приступили к монтажу станочного и технологического оборудования. Заведовать, которых временно возглавлял автор этих строк, а затем начальник цеха Александр Степанович Голощапов, взяли обязательство: в сентябре начать в цеху пусконаладочные работы.

А в цеху в это время шел монтаж вентиляционной системы. И работать нам пришлось параллельно. Кроме того в процессе монтажа оборудования выявилось большое количество ошибок в проекте фундаментов. Заново были залиты фундаменты под сверлильный, поперечно - строгальный станки и сушильную камеру, однако несмотря на эти трудности бригада досрочно справилась с обязательствами. Сегодня мы уже можем сказать, что в первом цехе «Татры» работают сверлильный и шлифовочный станки. На монтаже оборудования отличились коммунист Михаил Васильевич Сыпящев, комсомольцы Руслан Хасанов и Родислав Кожанов.

В. КОНАРЕВ,
старший инженер спецбазы «Татра».

Рывок через дорогу

Более чем на два километра вытянулась теплотрасса от городской котельной до корпуса капитального ремонта. И вот здесь, у дороги, образовался пятнадцатиметровый разрыв. Он стал притчей во языцех. О нем говорили на всех заседаниях штаба стройки. «Тепло, «Татре» нужно тепло, и как можно быстрее!... Успеть до заморозков...».

В СУ-45 двоякого мнения не было: рывок через дорогу надо поручить бригаде П. Панина.

В ночь на 17 сентября дорога высветилась фарами землеройной техники. Экскаваторный ковш вгрызся в полотно, метр за метром вспарывая грунт. К утру дорогу пересекла глубокая траншея — пришел черед трубоукладчиков. Машинисты Василий Макавей и Николай Петров, работая в паре, осторожно подводят инженерные трубы к брустверу траншеи.

Работой руководит Петр Панин. Ему помогает сварщик Николай Вислогузов. Наступает главный момент — укладка трубы сложной конфигурации в ложе траншеи. Все тринадцать членов бригады в боевой готовности, каждый на своем расчете. И вот в работу вступают сварщики: идет завязка с трассой.

Часть бригады переходит на кабельную вставку. И здесь сроки жесткие.

Л. НАУМОВ.

(Окончание. Начало на 1-й стр.)

склоку, занялись подсиживанием. В этой сложной ситуации иные коммунисты оказались, мягко говоря, не на высоте.

Обо всем этом с большой озабоченностью и по-партийному принципиально говорили на отчетно - выборном собрании М. М. Крутляков, М. В. Макаров и другие коммунисты.

По-деловому, в обстановке высокой активности прошло отчетно - выборное собрание и партийной организации СУ-30 (секретарь Л. Н. Семененок), где на учете состоит семнадцать коммунистов и два кандидата в члены КПСС. Едва ли найдется существенная сторона производственной или общественной жизни трудового коллектива, которая осталась бы без внимания этого партийного бюро.

Коммунисты СУ-30 являются застрельщиками социалистического соревнования, возглавляют борьбу за повышение качества отделочных работ, повышают свой политический и профессиональный уровень.

Личный пример коммунистов, добросовестный труд отделочниц, их стремление работать с опережением сроков во многом способствовали трудовому успеху коллектива. По итогам работы во втором квартале СУ-30 присуждено переходящее Красное знамя треста Мегионгазстрой.

Но коммунисты СУ-30 на своем главном собрании не стали упиваться достигнутым, а сосредоточили внимание на нерешенных вопросах — в этом они видят свою главную задачу в преддверии XXVI съезда партии.

В выступлениях плотника В. Н. Климанова, бригадира комсомольско - молодежной бригады Н. И. Пуховниковой, плиточника И. А. Черевко и других коммунистов прозвучала резкая критика в адрес отдела снабжения, который возглавляет коммунист Моняк Е. В. По сравнению с прошлым годом ухудшилось снабжение отделочников инструментом, на объектах испытывают нужду в краске и в других материалах.

В 30-м управлении все еще процветает ручной труд, это отрицательно сказывается и на качестве отделочных работ, и на производительности труда штукатуров, маляров и плиточников.

Всего девятнадцать человек состоит на учете в парторганизации СУ-30. Но сильна она не числом, а активностью своих членов, каждый из которых на виду у всего коллектива.

А. ЖУКОВ,
Л. ЗАРЕЧНАЯ.

Партийная жизнь: отчеты и выборы

Каждый на виду

На отчетно - выборных собраниях, состоявшихся в парторганизациях СУ-30, СУ-45, СУ-54 и управления механизации, секретарями партийных бюро избраны соответственно Л. И. Семененок, С. И. Шундрик, С. Г. Панова и Л. С. Ненашева.

В работе собрания коммунистов СУ-30 принял участие заведующий отделом организационно - партийной работы Нижневартовского горкома КПСС тов. Мелица Г. М.

В добрый час, Татьяна!

Около полутора лет работает в нашем коллективе Татьяна Кукина. Начинала она рабочей. В июне прошлого года ее выдвинули в мастера. А на днях новое назначение: комсомолка Татьяна Кукина теперь начальник участка. Впервые в УПТК эту должность занимает женщина.

С первых дней наш новый начальник участка повела работу, направленную на повышение культуры производства и выполнение требований техники безопасности, на соблюдение порядка в приемке и складировании строительных материалов и конструкций.

С начала навигации наша бригада разгрузила около ста барж. И в каждой тонне этих грузов есть частица труда и энергии нашего бывшего мастера Т. Кукиной. Летом она защитила диплом в техникуме, где училась заочно. Но не сомневается наша Таня уходить в отдел на спокойную работу, а по-прежнему остается на причале, где приходится порой работать и в воскресные дни.

В добрый час, Татьяна. Мы всегда поддержим тебя.

А. АСТАНИН, бригадир;
Н. КОЛГАДИН,
С. САУШКИН и др.,
стропальщики УПТК.

От главного корреспондента

Письма наших читателей

Дружно поработали

В аппарате нашего управления работают в основном женщины, почти у каждой — дети. Поэтому выезд за пределы города всегда связан с определенными трудностями. Одна беспокоится о том, чтобы вовремя забрать дочку из садика, у другой забота о школьнике: пообедает ли он вовремя, сделает ли уроки. Случается, что женщины отпрашиваются у администрации, приносят справки, что не могут выехать на отдаленный объект, чтобы принять участие в субботнике.

А в минувшую среду наши женщины все как одна выехали на сенокосные угодья совхоза «Нокурский». Целый день мы гребли сено, собирая скошенную траву в небольшие копны.

Поздним вечером уставшие вернулись мы в город с чувством выполненного долга.

С. ПАНОВА,
секретарь парт. бюро СУ-54.

Забрали телевизор

Более пяти лет существует наше общежитие. И все эти годы над ним шефствует КМСУ-25. Его бывший начальник В. И. Скорына и председатель постройкома В. В. Бобров оказывали нам помощь в оформлении наглядной агитации и приобретении спортивного инвентаря, выступали с лекциями и беседами, принимали непосредственное участие в культурно - массовых мероприятиях.

Но сменился недавно начальник КМСУ-25, а вместе с ним изменилось и отношение к подшефному общежитию. В конце августа поступил к нам категорический приказ: «Сдать телевизор».

Напрасно убеждала я, что нельзя оставлять сто рабочих, проживающих в общежитии, без телевизора, но начальник КМСУ-25 Вакуленко В. П. был неумолим, и прислал к нам главного механика Кушнаренко В. Н., который, выполняя приказ, сказал:

— Пусть телевизор лучше стоит на складе, чем в общежитии. Так спокойнее (?!).

Н. РЯБУХИНА,
комендант общежития № 1.
пос. Молодежный.

ОБЩЕЖИТИЕ — ДОМ МОЛОДЕЖИ

Смотр шефской работы

Администрация, партийный комитет и объединенный постройком треста Мегионгазстрой объявили смотр шефской работы в общежитиях, который продлится в период с 20 сентября по 20 октября.

Смотр проводится в три этапа. Его итоги будут подводиться каждую декаду. В ходе смотра будет проверяться массово-политическая работа шефов по месту жительства и участие руководителей подразделений треста и субподрядных организаций в проведении единых политдней и рабочих общежитиях, а также участие шефов в подготовке общежитий к зиме.

Для подведения итогов смотра-конкурса создана комиссия.

Э. ХВОРОСТОВ,
председатель смот. ровой комиссии.

ПЛАН — ЗАКОН. КАК ОН ВЫПОЛНЯЕТСЯ?

Работа подразделений Мегионгазстроя за прошедшую неделю характеризуется такими цифрами:

Подразделение	Генподряд (в тыс. руб.)			Собствен. силами (в тыс. руб.)		
	план	факт.	проц.	план	факт.	проц.
СУ-13	240	120	50,0	18	60	104,2
КМСУ-24	342	183	53,5	53	55	103,8
КМСУ-25	155	125	80,6	60	30	50,0
СУ-30	—	—	—	88	06	100,0
СУ-45	—	—	—	72	72	100,0
СУ-54	246	120	51,2	54	89	164,8
СУ-55	162	108	66,7	48	48	100,0
ХРСУ	7	7	100,0	7	7	100,0
Итого по тресту:	1152	889	58,1	408	417	102,2

Плановый отдел

ДЛЯ СВЕДЕНИЯ:

г. Нижневартовск

Над вторым общежитием шефствует девятая автобаза.

Над общежитием № 5.6 — орс-3.

Над седьмым общежитием — УПТК.

Над восьмым — СУ-30.

Над двенадцатым — СУ-45.

Над тринадцатым общежитием шефствуют завод строительных материалов, девятая и десятая автобазы, СУ-13, КМСУ-24 и КММУ-5.

пос. Молодежный

Над первым общежитием шефствует коллектив КМСУ-25.

Над вторым и пятым общежитиями — десятая автобаза.

Над третьим — пятое управление механизации.

Над четвертым — СУ-30.

Над восьмым — Сибнефтехиммонтаж.

Над десятым общежитием шефствует коллектив СУ-54.

Редактор
З. Н. КРИВОЛАПОВА.

Наш адрес:
г. Нижневартовск, ул. Мусы Джалиля, 10 (здание СУ-24).
Телефоны: 2-30-31, 33-5-12 и 33-5-13.
Нижневартовская городская типография Тюменского управления.
Заказ № 3196

ПРОЛЕТАРИИ ВСЕХ СТРАН, СОЕДИНЯЙТЕСЬ!

ТРИБУНА СТРОИТЕЛЯ

Орган парткома, администрации, объединенного постройкома и комитета ВЛКСМ треста Мегионгазстрой

Газета издается с 3 февраля 1979 г.

1980 г.

СЕНТЯБРЬ

27

суббота

№ 38 (86)

Цена 1 коп.

Великое напутствие

В грозную пору гражданской войны, когда шли бои с интервентами и белогвардейцами, а в стране царили голод и разруха, в Москве собрался III съезд РКСМ.

Он открылся 2 октября 1920 года. И в тот же день с речью «Задачи союзов молодежи» выступил Владимир Ильич Ленин. Речь эта стала программным документом всей деятельности комсомола.

Представим себе тогдашнюю обстановку... Многие делегаты только что вернулись с фронтов или готовились отправиться на фронт. Они ехали в холодных, давно не топленных теплушках. По пути приходилось самим рубить лес, чтобы дать паровозам топливо. Нередко в дороге отстреливались от кулацких банд.

Еще накануне съезда делегаты узнали, что перед ними выступит Владимир Ильич Ленин. С трудно переживаемой радостью встретила молодежь эту весть.

В зале, где проходил съезд, были забиты все проходы, делегаты и гости сидели на подоконниках, стояли вдоль стен. Всюду солдатские шинели, кожаные куртки, дико-янные папахи и картузы — фронтовое обмундирование. С приветствиями выступают представители Балтики, Урала, Украины. И вдруг раздается восторженная овация: в президиуме появился Владимир Ильич.

Аплодисменты долго не стихали, когда Ленину предоставили слово. Он вышел на середину сцены, на самый край ее, помахал рукою, потом вынул часы из кармана жилетки, показал пальцем на циферблат. По залу прошел шорох: делегаты успокаивались. И сразу же просто и спокойно Ленин начал свою бессмертную речь.

— Товарищи, — сказал Владимир Ильич, — мне хотелось бы сегодня побеседовать на тему о том, каковы основные задачи Союза коммунистической молодежи и в связи с этим — каковы должны быть организации молодежи в социалистической республике вообще.

С того памятного дня минуло шестьдесят лет. Но и поныне, и на многие-многие годы вперед пламенное слово Ильича, обращенное к первым комсомольцам, остается программой жизни, действия, отеческим наставлением для всех поколений советской молодежи.

В исторической речи вождя изложены важнейшие принципы коммунистического воспитания молодежи, определена роль комсомола как помощника и резерва Коммунистической партии. Владимир Ильич Ленин указывал, что молодые люди должны воспитывать из себя коммунистов и это воспитание нужно построить так, чтобы «каждый день в любой деревне, в любом городе молодежь решала практически ту или иную задачу общего труда, пусть самую маленькую, пусть самую простую».

От юношей и девушек В. И. Ленин требовал самого серьезного отношения к своему образованию, учил учиться, овладевать всей суммой знаний, накопленных человечеством. Владимир Ильич говорил о необходимости создания новой школы, отвечающей современным требованиям, основанной на сознательной дисциплине. Ленин призвал комсомол возглавить молодежь в борьбе за овладение наукой и техникой. Он звал молодежь овладевать марксистским учением, но при этом предостерегал от догматизма и начетничества, книжного подхода к этому делу. Большое внимание уделял В. И. Ленин задаче воспитания молодежи в духе новой морали, вопросам коммунистической нравственности.

Наказы великого вождя и учителя воплощаются в жизнь. Своим трудом и общественной активностью комсомольцы ежедневно демонстрируют свою верность ленинским заветам. Учась коммунизму, нынешнее поколение комсомольцев видит свою цель в том, чтобы еще активнее участвовать в коммунистическом строительстве.

И в неуклонном движении вперед к заветной цели для советского комсомола и всего революционного юношества мира немеркнущей путеводной звездой горит речь В. И. Ленина на III съезде РКСМ, являющаяся важнейшим теоретическим и программным документом марксизма-ленинизма.

2 октября 1920 года Владимир Ильич Ленин произнес историческую речь на III съезде комсомола «Задачи союзов молодежи»

Есть пятилетка!

Коллектив треста Мегионгазстрой вместе с субподрядными организациями досрочно выполнил по генеральному подряду пятилетний план производства строительно - монтажных работ.

За пятилетку на строймонтаже освоено 229777 тысяч рублей, возведено четыре газоперерабатывающих завода, построено 46.322 кв. метров жилой площади, два детских сада, две столовые, магазин, другие объекты промышленного и социально - бытового назначения.

Во всех трудовых коллективах треста Мегионгазстрой и субподрядных организаций развернулось социалистическое соревнование по достойной встрече XXVI съезда Коммунистической партии Советского Союза.

Л. МАКСИМОВА, инженер Мегионгазстроя.



ВЛАДИМИР ИЛЬИЧ ЛЕНИН.

Двенадцать Почетных грамот

Сегодня мы закончили сенокос на угодьях совхоза «Покурский». Заготовлено 303 тонны сена — 101 проц. к плану. На помощь к нам приезжали служащие треста и нормативной станции.

Подведены итоги нашей работы. Директор совхоза «Покурский» Ю. И. Пархоменко по поручению руководства хозяйства вручил Почетные грамоты двенадцати лучшим рабочим СУ-54, СУ-45 и УММ, отличившимся на сенокосе.

В. СОНДЫКОВ, уполномоченный парткома треста на сеноуборке.

В. И. Ленин: ВЫ ДОЛЖНЫ ВОСПИТАТЬ ИЗ СЕБЯ КОММУНИСТОВ

Выполняют заветы вождя

Партийное бюро СУ-13 поручило мне в этом году вести с комсомольцами занятия в политкружке «Исторический опыт Ленинской партии». Свою задачу я вижу в том, чтобы помочь молодежи не просто изучить программу, а научить слушателей в практических делах и повседневной жизни применять теорию построения коммунистического общества. Занятия в политкружке должны помочь комсомольцам объективно оценивать события, самокритично относиться к своим поступкам.

«...союз молодежи и вся молодежь вообще, которая хочет перейти к коммунизму, должна учиться коммунизму», — так говорил Владимир Ильич Ленин на III съезде РКСМ. Занимаясь в кружках комсомольского политпросвета, молодежь СУ-13 настойчиво выполняет этот завет вождя.

С. КОВАЛЕНКО, пропагандист СУ-13.

Обязательно получу диплом

Вечер. Подруги по общежитию уходят в кино, на танцы, смотрят телевизор. А я сажусь за книги — скоро сессия. На руках у меня годовалая Любаша.

Может, кто и подумает: зачем ей это надо? Работа, маленький ребенок, да еще учеба. Но я очень хочу стать технологом.

Не раз я сталкивалась с нарушениями в приготовлении пищи. Иногда это случалось по незнанию работниц столовой, иногда умышленно, в целях наживы.

Смело выступать против недостатков, скорее избавляться от них — значит жить по-ленински.

Я обязательно закончу техникум, каких бы трудностей это мне не стоило. Получив диплом, я смогу квалифицированно бороться с недостатками.

Г. РЕУТОВА, повар орса-3, студентка техникума советской торговли.

Комсомольская жизнь: идут отчеты и выборы

Встанут новые бойцы

В жизни комсомольцев Мегионгазстроя наступила ответственная пора — начались отчеты и выборы в комсомольских группах и первичных организациях. Именно эти ячейки воспитывают молодого человека. Общественная активность комсомольцев, на мой взгляд, во многом зависит от авторитета первичной организации. На чем же стоит этот авторитет?

Бригадир комсомольско-молодежной бригады КМСУ-24 Леонид Недров, выступая в июле на собрании партийно - хозяйственного актива Мегионгазстроя, предложил развернуть соревнование за право подписать рапорт комсомолии очередному съезду партии и работать под девизом «XXVI съезду КПСС — 26 ударных недель!» Инициатива эта одобрена партийным комитетом, записана в решении собрания и получила распространение во всех подразделениях треста. Подавляющее большинство комсомольцев и несоюзной молодежи встало на предсъездовскую вахту и ударно месят ее. Каждую неделю в КМСУ-24 подводятся итоги соревнования, которые предаются широкой гласности. Однако не везде так поставлено дело, и тут есть над чем поработать секретарям комсомольских бюро и активистам.

В ходе отчетов и выборов комсомольцы обсуждают многие стороны деятельности бюро и всей организации. Но в первую очередь речь должна идти о внутрисоюзной работе: о том, как и с какой повесткой проводились в комсомольских организациях собрания, как выполнялись решения этих собраний и решения вышестоящих комсомольских органов: о росте первичных организаций и об уплате членских взносов, о том, как учатся члены ВЛКСМ и несоюзная молодежь.

Настойчиво работали над выполнением задач, поставленных перед комсомолом XXV съездом КПСС и XVIII съездом ВЛКСМ, первичные организации КМСУ-25, ЖКК, аппарата треста, которые возглавляли секретари бюро ВЛКСМ Ольга Митрофанова, Альфия Баязитова и Людмила Крамаренко.

В отчетном периоде не

(Окончание на 2-м стр.).

ПЛЕНУМ ГОРКОМА КПСС

Состоялся IX пленум городского комитета КПСС. Он заслушал отчет парткома производственного объединения Нижневартовскнефтегаз о ходе выполнения постановления ЦК КПСС «О дальнейшем улучшении идеологической, политико - воспитательной работы». Среди выступивших в прениях — заведующая кабинетом политпросвещения парткома треста Мегионгазстрой Л. Н. Чайковская.

Пленум рассмотрел вопрос о проведении XXII отчетно - выборной конференции городской парторганизации и постановил созвать конференцию 22 ноября 1980 года. Определены нормы представительства: один делегат от 27 членов КПСС.

Пленум рассмотрел и утвердил социалистические обязательства трудящихся городов Нижневартовска, Мегиона и Нижневартовского района по достойной встрече XXVI съезда Коммунистической партии.

Спецбаза „ТАТРА“

Дневник строительства



Хорошее настроение у членов бригады М. Пятакова. Ударная неделя успешно завершена, задание выполнено на 108 процентов.

На снимке: каменщики К. Мягких, И. Березин, З. Драчева, У. Кашапова.

Фото Ю. Филатова.

Передовой опыт

Леса на санях

Бригада П. М. Примака, в которой я работаю, получила задание закрыть восточную стену корпуса мойки и смазки. Площадь этой стены 520 квадратных метров. Но пройти ее необходимо шесть раз. Сперва надо собрать и выставить металлические леса, покрыв их деревянным настилом. Это — подготовка. Затем в два ряда навесить гофрированные листы и дважды переложить их минватой, а уже потом закрыть стену голубой обшивкой. Такой «слоеный пирог» создаст надежную тепловую защиту цеха.

Работу по монтажу западной стены корпуса более месяца выполняла бригада Г. Н. Прозорова (СУ-13). Наша же бригада, использовав опыт монтажа компрессорной станции Белозерного ГПЗ, отказалась от традиционной установки лесов по всей площади и решила собрать только незначительную часть их высотой, не превышающей треть стены. А на остальном пространстве использовать передвижные легкие лестницы. Смонтированные леса мы установили на сенях, теперь можем передвигать их. Новшество ускорило выполнение плана - задания и позволит завершить полный монтаж стены за двадцать дней.

Однако существуют причины, тормозящие работу. Например, нет у нас в достаточном количестве сверл и станка для их заточки, а ведь вся стена собирается на болтах и заклепках, для которых необходимо сверлить огромное количество отверстий; нет бытовки, где можно было бы хранить инструмент и укрыться от непогоды.

Е. БРАВЕРМАН,
монтажник КМСУ-24.

Досрочно!

Монтаж всей электросистемы в корпусе капитального ремонта ведет наша бригада, которую возглавляет Сергей Белянов. Нам довелось работать на строительстве трех газоперерабатывающих заводов Нижневартовска, Белозерном ГПЗ и на других крупных объектах. В коллективе немало отличных специалистов, таких как Азат Ахмадеев, Владимир Свинцов. Кстати, Свинцов и бригадир учатся в электромеханическом техникуме.

Из года в год наша бригада идет в числе правофланговых социалистического соревнования. По итогам второго квартала этого года мы заняли первое место в управлении. Сентябрьский план завершен досрочно, на 140 проц.

Сейчас мы успешными темпами стремимся «оживить» подъемные кран-балки, чтобы монтажники могли полным ходом ставить заводское оборудование.

Е. ЛЕВ,
монтажник Нижневартовского управления Сибспецмонтажа.

Наставники

В тринадцатом стройуправлении знают, если за дело берется бригада Алексея Бурова, значит работа будет выполнена в срок и качество ее гарантировано. Именно так и эти дни трудится коллектив.

Из четырнадцати членов бригады большинство носит звание ударников коммунистического труда и стремится постоянно подтверждать его. Бетонщица Римма Гуменникова более десяти лет работает в управлении, показывает пример в труде, ведя за собой молодежь. Ударник коммунистического труда плотник-бетонщик Николай Каратовский является одним из лучших наставников управления. Недавно в бригаду пришел Алексей Киселев. До этого он не работал в промышленном строительстве, хотя и не новичок на стройке — имеет третий разряд. Н. А. Каратовский взял шефство над молодым рабочим и передает ему свой опыт.

Ю. ФИЛАТОВ,
прораб СУ-13.

Около 17000 своих сынов послал Ханты-Мансийский округ на поле боя. Четыреста шестьдесят жителей нашего района (среди них — двенадцать женщин) достойно сражались под Москвой, Ленинградом, Сталинградом, форсировали Днепр, освобождали Украину, Белоруссию, Прибалтику, Крым, штурмовали Берлин, помогли народам Европы избавиться от коричневой чумы. А девять из них были удостоены звания Героя Советского Союза.

С максимальным напряжением с первых дней войны трудились женщины, старики и дети. Двенадцать колхозов и рыбартелей, пять местных Советов, тридцать рыболовецких бригад и звеньев возглавили женщины. С мая 1942 года все колхозы и рыбартели включились во Всесоюзное социалистическое соревнование. Победителям присваивалось звание фронтовых и гвардейских бригад.

Рабочие и служащие Ларьякского, ныне Нижневартовского районного Совета и районной библиотеки ежемесячно в годы войны отчисляли в Фонд обороны двухдневный заработок.

На поле боя сражались самолеты «Рыбак Сибири» и «Омский комсомолец», танковые колонны «Омский колхозник» и «Народный учитель», на которые сдавали деньги из личных сбережений колхозники и служащие нашего района.

В июле 1941 года в Ларьяк поступила телеграмма И. В. Сталина следующего содержания: «Прошу передать учителям и работникам Ларьякского районного отдела народного образования, собравшим 41000 рублей на строительство боевого самолета «Народный учитель», мой братский привет и благодарность Красной Армии».

Высокое чувство советского патриотизма проявлялось у наших земляков в сборе теплых вещей для солдат и офицеров. Только гражданами Нижневартовского района, на территории которого

К 50-ЛЕТИЮ ОКРУГА

Все для фронта

проживало чуть более 1000 человек, было собрано и отправлено в действующую армию 15000 теплых вещей. Посылались бойцам в подарок рыба, клюква, орехи. А медвежье сало отправляли раненым, находящимся на лечении в подшефном госпитале г. Тюмени.

Когда Тюменская область взяла шефство над освобожденным от фашистов Запорожьем, рыбаки и охотники, интеллигенция нашего района выделили из личных сбережений 200000 рублей и собрали на 89000 рублей облигаций. Кроме того, запорожцам было отправлено около ста голов крупного рогатого скота, тридцать лошадей, сотни овец, пять библиотек, почтовое оборудование.

Сегодня, в преддверии 50-летия Ханты-Мансийского автономного округа, мы с гордостью отмечаем, что за короткие годы существования района до начала Великой Отечественной войны в нашем районе были воспитаны кадры коренной национальности, которые плечом к плечу с русскими и с воинами других национальностей героически сражались на фронтах. Мы гордимся славными тружениками тыла, которые самоотверженно работали четыре военных года под девизом: «Все для фронта! Все для победы!» и умножали оборонное могущество Родины.

Т. ШУВАЕВ,
краевед.

Комсомольская жизнь: идут отчеты и выборы

Встанут новые бойцы

(Окончание. Начало на 1-й стр.).

работали совершенно над ростом рядов членов ВЛКСМ в СУ-13, СУ-45 и в 12-м детском саду, где секретарями комсомольских организаций являются Юрий Филатов, Наталья Киселева и Наталья Яровая.

Неблагополучно с уплатой членских взносов в комсомольских организациях СУ-13, КМСУ-24, СУ-55 (Юрий Филатов, Степан Слука, Елена Тюленева). Комсомольцам, бюро ВЛКСМ управления механизации предстоит много поработать над повышением боевитости своей организации (секретарь Анатолий Харламов).

Знакомясь с докладами секретарей комсомольских бюро на отчетно-выборных собраниях, невольно обращаешь внимание на бодрые рапорты о том, что их управление перевыполнило план на столько-то процентов, освоило столько-то средств на строймонтаже. Называются другие экономические показатели, а спроси, какую роль в этом сыграли комсомольцы, бюро ВЛКСМ — не знают. А скорее всего свою бездеятельность прикрывают хорошими производственными показателями всего трудового коллектива.

Важное место в первичных организациях занимают политические просвещение комсомольцев и несовершеннолетней молодежи, повышение их общеобразовательного и профессионального уровня. Всю работу в этом направлении мы должны вести в соответствии с постановлением ЦК КПСС «О дальнейшем улучшении идеологической, политико-воспитательной работы», вооружившим партийные и комсомольские организации страны долговременной программой конкретных действий.

В ходе отчетов и выборов в состав бюро ВЛКСМ вместе с проверенными делом и временем активистами будут избраны новые бойцы идеологического фронта. Очень важно, чтобы накануне XXVI партийного съезда они всей своей производственной и общественной деятельностью активно влияли на повышение боевитости комсомольских организаций Мегионгазстроя.

А. МОСКОВИЧ,
зам. секретаря комитета ВЛКСМ Мегионгазстроя.

Семинар пропагандистов

В кабинете политпросвещения парткома треста Мегионгазстрой состоялся семинар пропагандистов системы партийной и комсомольской учебы и экономического образования.

На семинаре выступил секретарь парткома В. Д. Пилюсов. Он поставил перед пропагандистами задачи на новый учебный год. Методические рекомендации пропагандистам дала зав. партКабинетом Л. Н. Чайковская. Выступление зам. секретаря комитета ВЛКСМ А. В. Москович было посвящено методике разработки рефератов.

Выступил перед рабочими

В обеденный перерыв, состоявшийся 18 сентября, начальник КМСУ-24 А. Ю. Саковский выступил перед рабочими своего управления с беседой «Работать без отстающих, повышать эффективность производства и качество продукции — девиз пятилетки». В своей беседе коммунист А. Ю. Саковский вел речь о ходе выполнения социалистических обязательств, принятых коллективом КМСУ-24, о завершении строительства Белозерного ГПЗ и задачах по сооружению газлифтных компрессорных станций.

Официальный отдел НАЗНАЧЕНИЯ

В связи с переходом на работу во Всесоюзное объединение Союзгазаремонтстрой (г. Москва) Сонов Виктор Александрович освобожден от обязанностей зам. главного инженера треста. Заместителем главного инженера Мегионгазстроя назначен Афанасьев Владислав Александрович, работавший ранее главным инженером КМСУ-24.

В. А. Афанасьев родился в 1939 году, член КПСС. Трудовой путь начал слесарем. После окончания в 1967 году Киевского инженерно-строительного института работал мастером, прорабом, старшим прорабом, главным инженером строительных организаций Украины и Казахстана.

В Мегионгазстрое — с ноября 1976 года.

Главным инженером СУ-55 назначен Чайка Юрий Михайлович, работавший ранее начальником производственно-технического отдела СУ-30.

Ю. М. Чайка родился в 1937 году, украинец, член КПСС, закончил Днепропетровский инженерно-строительный институт.

На строительстве Троицкой ГРЭС (Челябинская обл.) работал мастером и преподавателем в вечернем техникуме. Затем работал инженером, начальником отдела, главным инженером стройуправления на Украине. В тресте Мегионгазстрой — с мая 1980 года.

В связи с переходом на партийную работу от обязанностей зам. секретаря комитета ВЛКСМ треста освобождена Борщенюк Вера Николаевна. На заседании комитета комсомола зам. секретаря комитета ВЛКСМ Мегионгазстроя избрана Москвич Алла Викторовна, работавшая ранее заведующей сектором учета комитета ВЛКСМ треста Мегионгазстрой.

А. В. Москович, русская, член ВЛКСМ. Закончила Куйбышевский Государственный университет. Работала секретарем Сергиевского райкома комсомола (Куйбышевская область). В Мегионгазстрое — с мая 1979 года.

Реплика

„Прозимуем без картошки“

Именно так можно озаглавить письмо В. Д. Верещака, присланное в редакцию после публикации корреспонденции «Мундир для картофеля», в котором в адрес УПТК высказывалась просьба: помочь строителям овощехранилища в пос. Молодежном. В ответ на эту просьбу Василий Данилович сообщает: «Утеплитель для строительства овощехранилища СУ-13 не заказывало, а дорожные плиты выделяются исключительно по лимитному распоряжению управляющего».

Начнем с того, что утеплитель все-таки заказывали. На «пятилетке» (15-20 сентября) СУ-13 заказало 30 кубометров утеплителя. Но производственный отдел треста вместе с УПТК против этой заявки поставили прочерк, потому что утеплителя чем и огнеупорного кирпича сейчас в наличии нет.

Общественность треста знает, что во главе нашего УПТК стоят энергичные деловые руководители. И не раз они, что называется, выручали строителей, которые в самый горячий момент получали на пусковой объект необходимые материалы.

Редакция еще раз выражает надежду, что В. Д. Верещак окажет помощь СУ-13, и овощехранилище, под строительство которого находится под контролем городской общественности, будет укомплектовано недостающими материалами.

В. ОСТРЫЙ,
корреспондент пресс-центра Главтюменьнефтегазстроя.

Редактор
З. М. КРИВОЛАПОВА.

Наш адрес:
г. Нижневартовск,
ул. Мусы Джалиля, 10
(здание СУ-24).
Телефоны: 2-30-31,
33-5-12 и 33-6-13.

Нижневартовская городская типография Тюменского управления.

Заказ № 3198

ПРОЛЕТАРИИ ВСЕХ СТРАН, СОЕДИНЯЙТЕСЬ!

ТРИБУНА СТРОИТЕЛЯ

Орган парткома, администрации, объединенного постройкома и комитета ВЛКСМ треста Мегионгазстрой

Газета издается с 3 февраля 1979 г.

1980 г.

ОКТЯБРЬ

4

суббота

№ 39 (87)

Цена 1 коп.

7 октября — День Конституции СССР

Славься, Отечество наше свободное!

«Мы рождены, чтоб сказку сделать былью!»—слова эти настолько привычны с детства, что мы порой не замечаем уже огромной дистанции, отделяющей нас от того дня, когда они были сказаны впервые. И самое высокое достижение, воплощенная мечта многих поколений человечества, — вот эта строка в нашей Конституции: «Вся власть в СССР принадлежит народу».

«...Государство сильно сознательностью масс», — подчеркивал Владимир Ильич Ленин. Значит, нашей с тобой сознательностью, читатель. Никакими цифрами невозможно измерить энтузиазм, преданность делу, творческий порыв строителей будущего. И современное поколение советских людей оставит истории свои Магнитки и Днепрогэсы, свои открытия и взлеты. А мы с тобой, читатель, наследники тех, кто создавал первое в мире государство рабочих и крестьян, оставим после себя газоперерабатывающие заводы, которые в веках будут работать на коммунизм.

Мы многого достигли и хотим достичь еще большего. Наши планы реальны, как реально все созданное нами. Мы строим страну и управляем ею. Народ осуществляет государственную власть через Советы народных депутатов.

Пятнадцать своих представителей послал трудовой коллектив Мегионгазстроя в Нижневартовский городской, Ханты-Мансийский окружной и Тюменский областной Советы народных депутатов, где наши полномочные посланцы принимают непосредственное участие в управлении государством.

Наша демократия родилась в огне революционных боев, она стала основой нового образа жизни, ранее неизвестного планете, дала человеку необычайно широкие права и свободы. И с полным основанием граждане страны Советов могут сказать сегодня: «Государство — это мы».

Три года жизни и труда по новой Конституции убедительно показали, что с каждым шагом вперед социалистическая демократия становится все более могучей движущей силой нашего общества. Вместе с ростом материальных и духовных богатств Страны Советов укрепились наши позиции, читатель, на международной арене в борьбе за мир, демократию и социальный прогресс.

Коммунистическая партия неустанно вооружает трудящихся высокой политической культурой, воспитывая у них не только глубокое понимание своих конституционных прав и обязанностей, но и умение пользоваться ими, безупречно выполнять гражданский долг, постоянно ощущая себя хозяином страны и чувствуя высокую ответственность перед обществом.

Самая надежная гарантия прав, предоставляемых Конституцией советским гражданам, — могущество Родины, которое создается нашим с тобой трудом, читатель. Свободный, творческий труд советского народа был и остается источником благосостояния и процветания социалистического Отечества.

Новоселье в Ильичевке

Хороший подарок в канун Дня Конституции СССР получили рабочие Ильичевском НПС от мегионгазстроевцев. Двенадцать семей справили новоселье в первом благоустроенном доме рабочего поселка.

Отделочники взяли обязательство —еще два дома сдать новоселам с оценкой «отлично».

В. КОВАЛЕВ,
главный инженер СУ-30.

Стихи рабочего

Евгений Михайлович Браверман работает слесарем - монтажником в КМСУ-24. Со школьных лет он пишет стихи. Сегодня мы знакомим читателей с творчеством рабочего.

ЛЮБИМЫЙ ГОРОД

Нижневартовск мой любимый,
Город юный, молодой!
Здесь народ трудолюбивый
Край освоил нефтяной.
В непогоду дней суровых
Не погас людской задор,
Школой жизни стал для многих
Нефтеносный Самотлор.
Все, что выполнить возможно, —
Сделали. Идем вперед.
Ритм ударно-молодежный
Комсомол всем задает.
И не только буровыми
Нижневартовск славен стал:
Он кварталами жилыми
Целину болот вспахал.
Так живи себе счастливо,
Город вечно молодой,
Город, рук наших творенье,
Нижневартовск мой родной!



Народный депутат

Большим уважением в коллективе КМСУ-24 пользуется беспартийный рабочий Василий Арсентьевич Зяба. Потому-то единодушно и выдвинули его товарищи в депутаты городского Совета. А он, стремясь оправдать высокую честь и доверие избирателей, активно работает в депутатской группе, которая действует на территории шестого микрорайона.

Василий Арсентьевич — заместитель председателя этой группы, а всего в ней — шесть депутатов. Среди них — плотник СУ-30 Николай Викторович Нефедов и начальник участка КМСУ-25 Игорь Георгиевич Кашлев.

На последнем заседании депутатской группы народные избранники обсуждали вопросы, связанные с сооружением в шестом микрорайоне школы и столовой, и приняли решение: повлиять на ускорение строительства.

На снимке: плотник-бетонщик КМСУ-24 Василий Арсентьевич Зяба.

Фото Ю. Филатова.

Завтра—День учителя

Примите нашу благодарность

Много добрых слов сказано об учителе и в книгах, и на газетных страницах, и в песнях, и в стихах. Это он, Учитель, собирал после революции неграмотных парней и девчат, учил их не только грамоте, но и азам новой жизни: «Ра-бы не мы...».

Пусть же в праздник Его лицо озарят яркие осенние цветы и благодарные слова. Вся страна поклонится завтра Учителю за его светлый труд. А сегодня по просьбе редакции об учителях в газете рассказывают:

партийный секретарь

— Когда вернулся из армии, то с особой остротой почувствовал, что обязательно надо получить аттестат зрелости, и пошел в вечернюю школу № 1, где директором в то время был Тимофей Дмитриевич Шуваев. Он строго следил за нашей посещаемостью— хотел, чтобы мы вышли из школы дисциплинированными людьми, не останавливались на полпути.

Интересными были уроки истории, которые проводил Тимофей Дмитриевич. Ярко, живо вставали перед нами события давних времен, жизнь недалекого прошлого, происходящее в мире в наше время. Особенно увлекательны были уроки, на которых рассказывал учитель о Сибири, об истории Ханты-Мансийского округа. Неутомимый краевед, он по крупицам собирал факты, цифры, снимки, отражающие социальное преображение Среднего Приобья.

Восемь лет назад получив я аттестат зрелости в вечерней школе, но не ослабло мое уважение к Учителю, а чувство благодарности растет к Тимофею Дмитриевичу год от года.

В. СОНДЫКОВ,
секретарь партбюро СУ-13.

рабочая автобазы

Людмила Николаевна Ефанова, учительница географии и бессменный мой классный руководитель на протяжении девяти лет, сыграла важную роль в моей жизни. И не так ждем мы ее уроков, как с нетерпением поглядывали на часы: скоро ли личное время. Чаще всего вечером приходила Людмила Николаевна в палату (я училась в школе-интернате г. Ленинграда) и, обсудив дела насущные, начинала рассказывать о дальних странах и удивительных путешествиях, о знаменитых мореплавателях и первопроходцах.

Людмила Николаевна любила искусство и нас старалась приобщить к нему. Много рассказывала об известных всему миру художниках, об истории создания лучших полотен, «читала» нам каждую картину. Когда в воскресенье планировалась экскурсия в Эрмитаж или в другой музей, никто не уходил домой.

Я увлекаюсь рисованием и люблю путешествовать. Побывала в Прибалтике, на Украине и в Белоруссии, а теперь вот живу в Нижневартовске. Хочу своими глазами увидеть все, о чем рассказывала моя учительница.

М. КАН,
маляр второй автобазы.

В партийном комитете Мегионгазстроя

В минувший четверг, состоялось заседание партийного комитета треста, в работе которого принимали участие первые руководители и секретари партийных организаций подразделений треста Мегионгазстрой.

Партийный комитет на своем заседании рассмотрел вопрос «Задачи партийных организаций треста в мобилизации трудовых коллективов на безусловное выполнение социалистических обязательств, принятых на 1980 год, по вводу в эксплуатацию объектов».

Заслушав сообщения начальников строительных управлений о положении дел на сооружении пусковых объектов, по обсуждаемому вопросу партийный комитет принял постановление, в котором, в частности, отмечаются неудовлетворительный ход строительно - монтажных работ на отдельных пусковых объектах. Партийный комитет обязал парторганизации подразделений треста Мегионгазстрой усилить массово - политическую работу на пусковых объектах. Все усилия парторганизаций рекомендовано направлять на ввод в эксплуатацию объектов, записанных в народнохозяйственном плане и социалистических обязательствах коллектива Мегионгазстроя.

На заседании партийного комитета была заслушана информация заместителя секретаря парткома треста Л. Н. Чайковской о начале учебного года в системе партийного образования и массовой пропаганды.



На монтаже изотермического газохранилища товарного парка Белозерного ГПЗ емкостью 50 тысяч кубометров газа работает бригада Леонида Алексеева из первого Тольяттинского управления Куйбышевского треста Нефтехиммонтаж. Здесь собрались опытные специалисты.

На снимке: монтажники Закиф Мамед-оглы Оглы Керимов и Эмит Вагизович Аглиев.

Фото Ю. ФИЛАТОВА.

XXVI СЪЕЗДУ КПСС — 26 УДАРНЫХ НЕДЕЛЬ!

Опережая пятилетку

Инициаторы движения «Задание двух месяцев 1981 года выполнить ко дню открытия съезда партии» комсомольско-молодежные бригады В. М. Танкеева, В. А. Воронкова, Р. В. Мазина на своих рабочих календарях отмечают июнь и июль 1981 года. Встав на трудовую вахту в честь XXVI съезда КПСС, передовые бригады КМСУ-25 успешно справились со своими встречными заданиями.

В целом по управлению план третьего квартала завершающего года пятилетки выполнен по генподряду на 133 проц. План собственными силами завершен на 104 проц. С начала года получено 426 тысяч рублей сверхплановой прибыли.

В. ЗВЕЗДОЧКИНА,
начальник планового отдела КМСУ-25.

Темпы растут

С каждой новой неделей возрастает накал движения «XXVI съезду КПСС — 26 ударных недель».

Комсомольско - молодежная бригада В. Г. Дорошенко шестую неделю посвятила всенародному празднику — Дню Конституции СССР. Застрельщиками соревнования выступили комсорг бригады, молодой коммунист Валентин Катерев, комсомольцы Иван Каравайный и Гусейн Магеррамов.

Выполнив недельное задание на 104,1 проц., бригада завоевала в соревновании второе место.

За шесть ударных недель коллективом управления освоено более 313 тыс. рублей собственными силами при плане 304 тыс., что составляет 103 проц.

В. РАДИОНОВА,
секретарь партбюро КМСУ-24.

Управимся в срок

Недавно одно звено нашей бригады в составе семи человек перевели на отделку спецбазы «Татра». Объем работ здесь огромный. Только в корпусе капитального ремонта надо оштукатурить около тысячи квадратных метров да еще завершить отделку вспомогательного корпуса.

Мы подумали и решили основной фронт работ в корпусе капитального ремонта выполнить методом набрызга. Поставили растворный агрегат, вывели шланг, и дело пошло. Это позволило нам вести отделку ускоренными темпами.

Теперь можно уверенно сказать, что со своим заданием наше звено справится в срок. А работу постараемся выполнить с наивысшим качеством.

Н. САБЛИНА,
штукатур СУ-30.

Конкурс каменщиков

Два дня в Сургуте проходил окружной конкурс каменщиков, посвященный 50-летию Ханты-Мансийского автономного округа. Наш трест представляли каменщики Анатолий Турбин, Алексей Осипов, Григорий Крюков и автор этих строк. Мы заняли второе место, уступив лишь каменщикам Сургутгазстроя. А Анатолий Турбин завоевал второе место в личном соревновании молодых передовиков производства, участвующих в конкурсе.

И. БЕРЕЗИН,
каменщик СУ-13.

ПОСЛЕ КРИТИКИ

„Договор дороже вала"

Проработав статью «Договор дороже вала», трест Мегионгазстрой сообщает, что вопросы, поднятые в статье главного инженера СУ-45 тов. Радаева Ю. Ф. актуальны и злободневны. В соответствии с постановлением ЦК КПСС и Совета Министров СССР «Об улучшении планирования и усилении воздействия хозяйственного механизма на повышение эффективности и качества работы», начиная со второй половины 1980 года, оценка деятельности строительных подразделений больше не будет производиться во валу, то есть выполнение плана производства строительно-монтажных работ в денежном выражении не будет теперь являться основным показателем.

Руководству СУ-45 предложено в соответствии с положением о взаимоотношениях между генподрядными и субподрядными организациями разработать условия договора, в которых должны быть определены условия производства работ, обеспечение материалами, оборудованием и др.

Эти договорные условия после предоставления их 45-м стройуправлением будут утверждены в установленном порядке.

В. ШУЛИКА,
начальник сметно-договорного отдела Мегионгазстроя.

Партийная жизнь: началась политучеба

„Ум, честь и совесть нашей эпохи"

По сложившейся традиции 1 октября начался учебный год в системе партийного образования и во всех звеньях массовой пропаганды. 2310 коммунистов и беспартийных мегионгазстроевцев берут в руки учебники и ленинские труды, чтобы глубже овладеть теорией строительства коммунизма и знанием законов общественного развития.

Первое занятие во всех политшколах и кружках проходило по теме «Ленинская Коммунистическая партия — ум, честь и совесть нашей эпохи».

Строительное управление № 54

Школой основ марксизма-ленинизма пятый год подряд руководит здесь коммунист В. П. Парамонов. А вообще пропагандистской работой Владимир Павлович занимается уже пятнадцать лет.

В своей лекции он особо остановился на постоянно возрастающей роли и авторитете КПСС, авангардом которой является рабочий класс. Используя диаграммы и таблицы, которые убедительно раскрывали цену рабочей минуты в целом по стране, пропагандист В. П. Парамонов сосредоточил внимание на потерях рабочего времени, выявленных при хронометраже работы бригад СУ-54, и поставил перед слушателями конкретную задачу: помочь рабочим четко организовать труд и добиться полной ликвидации простоев.

Первое занятие в СУ-54 прошло организованно и при хорошей явке слушателей.

Л. ЛЕЛЮШКИНА,
наш корр.

Жилищно-коммунальная контора

Красный уголок ЖКК. Он действительно сегодня красный — алые розы, пурпурные гвоздики, яркие лозунги и плакаты...

Здесь сегодня на первое занятие собрались слушатели школы основ марксизма - ленинизма, школы экономических знаний, школы коммунистического труда и комсомольского политкружка. Все слушатели — работники ЖКК и ХРСУ. Руководители этих подразделений тоже присутствовали на занятиях.

С обзорной лекцией «Ленинская Коммунистическая партия — ум, честь и совесть нашей эпохи» выступила пропагандист М. А. Слуцкер. Ее лекция была построена не совсем обычно. В ходе лекции дважды звучал живой голос Ильича, слушатели Л. С. Келле и Л. М. Зеркина сделали дополнения к лекции, в которых, к сожалению, не было конкретных примеров из жизни трудового коллектива.

В заключение занятия библиотекарь Е. И. Селищева, устроившая в красном уголке ЖКК книжную выставку, познакомила слушателей с имеющимися в профсоюзной библиотеке Мегионгазстроя новинками политической литературы. Шестеро слушателей тут же заполнили читательские формуляры и получили книги, необходимые в подготовке к политзанятиям.

Третий год руководит М. А. Слуцкер школой основ марксизма-ленинизма. Состав ее слушателей постоянный. Какое же влияние на них оказывает политическая учеба? Вопрос не простой. Но вот несколько примеров.

Двое слушателей слесарь Анатолий Иващенко и воспитатель детской комнаты Альфия Баязитова стали кандидатами в члены КПСС. Еще двое — З. Ф. Исупова и Н. В. Шапошникова — зарекомендовали себя как активные политинформаторы, причем в беседах с рабочими они часто применяют знания, полученные на политзанятиях. Слушательница Л. С. Келле является руководителем школы коммунистического труда.

Общественная активность слушателей оказывает непосредственное влияние на воспитательную и массово-политическую работу, которая проводится в общежитиях Мегионгазстроя.

Л. ЗАРЕЧНАЯ,
наш корр.

Приглашает Дом культуры

ИЩЕМ ТАЛАНТЫ

По одному, по двое, а то и группами приходят в эти дни в Дом культуры «Юбилейный» участники художественной самодеятельности. Радуются они встрече с друзьями, с руководителями коллективов, делятся летними впечатлениями. Всех интересует: все ли соберутся на занятия, а может, кто уехал из города?

Есть новости и на «личном фронте»: этим летом соединили свои судьбы Татьяна Гавшина и Николай Гец. Их породнила сцена — оба они участники хореографических коллективов «Юбилейного».

Интересными и плодотворными была прошлая зима и весна. Они остались в памяти напряженными репетициями, фестивалями «Весенние ритмы» и «Самотлорские ночи», поездками в Урьево, Ильичевку и в Молодежный, выступлениями в рабочих общежитиях, на дворовых площадках...

В июне самодеятельные артисты Дома культуры «Юбилейный» выступали в Нефтеюганске и Сургуте, включившись в эстафету «Решения XXV съезда КПСС — в жизнь!» Около восьмидесяти концертов дали мы в этом году.

Сейчас возобновились занятия в художественных коллективах. Мы приглашаем всех, кто любит сцену, кто хочет попробовать силы, в Дом культуры. Здесь можно записаться в народный хор и в танцевальные ансамбли, в духовой оркестр и в театр эстрадных миниатюр, в агитбригаду и в другие коллективы. Приходите, товарищи!

Л. ЮНУСОВА,
художественный руководитель «Юбилейного».

Общежитие — дом молодежи

Первая декада

Второго октября закончилась первая декада смотра шефской работы в общежитиях. Активно участвуют в нем субподрядные организации: девятая и десятая автобазы, управление механизации № 5, Нижневартовское управление Сибнефтехиммонтажа. Шефы составили планы массово - политической работы и графики дежурств в общежитиях, определили объемы работ, связанных с подготовкой общежитий к зиме, выделили рабочих для мелкого ремонта.

Горячо взялись за дело также шефы тринадцатого общежития, как СУ-13, КМСУ-24, СУ-55.

Еще не включились в смотр руководители СУ-30 и орса-3 (начальники Третьяков А. И. и Дубовик М. М.).

М. СЛУЦКЕР,
старший воспитатель общежитий ЖКК треста Мегионгазстрой.

„Тепло подавать не сможем"

Этот документ отпечатан на фирменном бланке НГДУ Белозернефть и адресован СУ-55 Мегионгазстроя. А подписал деловую бумагу исполняющий обязанности начальника НГДУ тов. Диденко. Вот ее текст: «НГДУ Белозернефть ставит вас в известность, что из-за большого дефицита на котельной Белозерного ЦТП на ваш жилой поселок тепло подавать до ввода котельной с котлами ДКВР не сможем».

Коротко и ясно. Остается прокомментировать обстановку.

Хозяевами котельной, жилого поселка, как и всей площадки будущего Центрального товарного парка Белозерки, в 1975 году были строители. Три года назад котельную (в пусковом минимуме) мы передали в эксплуатацию нефтяникам. Поселок строителей в то время продолжал расти — начиналось возведение Белозерного ГПЗ.

Нефтяники и мы, строители, стали жить как добрые соседи. Эксплуатационники до поры до времени пользовались услугами нашей столовой и магазином. Не прочь были попариться вместе с нами в бане. Тепла хватало.

В течение последних полутора лет в связи с тем, что начал интенсивно строиться полевой городок Белозерного ГПЗ, строители стали постепенно переселяться поближе к новому объекту. Поэтому-то вскрыли сначала столовую, потом магазин и двухэтажное общежитие.

Теперь в городке СУ-55 осталось двадцать — двадцать пять балков, в которых живут строители с семьями. В том числе и 17 детей дошкольного возраста. Задача наша — завершение благоустройства Белозерного ГПЗ и окончание работ на котельной, где у СУ-55 на субподряде работает, например, СУ-14, которое обязуется в четвертом квартале выполнить свои работы «при условии поставки заказчиком недостающего оборудования».

Буквально через несколько дней бригада Г. Н. Семенчука из генподрядного СУ-55 в полном составе перейдет с ГПЗ на котельную. Это, следует признать, должно было произойти раньше. Поэтому у руководителей НГДУ Белозернефть, очевидно, накопилось достаточно претензий к СУ-55. Но они должны были разобраться в сложившейся обстановке в теплых служебных кабинетах нефтегазодобывающего управления или треста Мегионгазстрой.

Но руководители НГДУ пошли по иному пути. Потому два с лишним десятка семей строителей, ведущих работы и на Белозерном ГПЗ и на Белозерном ЦТП, живут в холодных неотапливаемых помещениях.

Ю. АРСЛАНОВ,
монтажник СУ-55.

Редактор
З. Н. КРИВОЛАПОВА.

Наш адрес:
г. Нижневартовск,
ул. Мусы Джалиля, 10
(здание СУ-24).
Телефоны: 2-30-31,
33-6-12 и 33-6-13.
Нижневартовская городская типография Тюменского управления издательств, полиграфии и книжной торговли
Заказ № 3198

ПРОЛЕТАРИИ ВСЕХ СТРАН, СОЕДИНЯЙТЕСЬ!

ТРИБУНА СТРОИТЕЛЯ

Орган парткома, администрации, объединенного постройкома и комитета ВЛКСМ треста Мегионгазстрой

Газета издается с 3 февраля 1979 г.

1980 г.

ОКТЯБРЬ

11

суббота

№ 40 (88)

Цена 1 коп.

Ликвидировать отставание

В. СКОРЫНА,
управляющий трестом Мегионгазстрой

Завершился третий квартал решающего года пятилетки. Он стал знаменательным в жизни нашего коллектива. Мегионгазстроевцы рапортовали Родине о досрочном выполнении производственной программы десятой пятилетки. По генеральному подряду за четыре года и девять месяцев освоено 233.601 тыс. рублей при плане 229.777 тыс. рублей, что составляет 101,7 проц. к пятилетнему заданию.

Знаменательно и то, что коллектив треста успешно справился с директивными заданиями XXV съезде КПСС по созданию в Среднем Приобье новой отрасли народного хозяйства по переработке попутного нефтяного газа.

Однако, отмечая успехи, достигнутые коллективами Мегионгазстроя и субподрядных организаций, нельзя умолчать, что в третьем квартале мы не выполнили многие задачи, которые стояли перед подразделениями Мегионгазстроя и студенческими строительными отрядами. В частности, в летние месяцы не были выполнены самые массовые и трудоемкие работы, не подготовлены фронты работ для субподрядных организаций, не сделаны надлежащие заделы. В результате ряд подразделений, выполнив планы собственными силами, не справились с заданиями по генеральному подряду. В целом по тресту план по генподряду за третий квартал выполнен на 74,8 проц.

В настоящее время в подразделениях треста проходят отчетно -выборные партийные, профсоюзные и комсомольские собрания. Коммунисты, профсоюзные активисты и комсомольцы подводят итоги работы, проделанной с начала года и за третий квартал.

Особую тревогу вызывает состояние дел в СУ-13 и СУ-55. Коллективы этих управлений не справились с задачами по обеспечению ввода в строй пусковых объектов.

В третьем квартале СУ-13 не ввело в строй ни одного из записанных в государственном плане и социалистических обязательствах коллектива Мегионгазстроя объектов. Тем самым создалось тяжелое положение на объектах, которые планируется сдать в четвертом квартале этого года. Однако администрация, партийная и профсоюзная организации СУ-13 не ищут путей исправления создавшейся обстановки, не мобилизуют коллектив на преодоление отставания.

Кроме того, в СУ-13, СУ-54, СУ-55 не все благополучно и с качеством строительных работ. Здесь смирились с неоднократными случаями брака и не принимают против них действенных мер.

В вопросах обеспечения ввода объектов в эксплуатацию и подготовке заделов на будущий год в третьем квартале как никогда плохо сработали наши смежники — коллектив СУ-56, управление механизации № 5, десятая автобаза.

Неудовлетворительно работает УПТК нашего треста (начальник Верещак В. Д.), не обеспечившее реализацию выделенных фондов, в результате чего почти весь третий квартал строительные объекты находились на голодном пайке.

Заместителю управляющего трестом по снабжению Марину В. П. со своими службами необходимо принять неотложные меры, чтобы в четвертом квартале подобное не повторилось. Более того, следует создать прочный запас материалов на зимнее время.

В четвертом квартале Мегионгазстрою предстоит освоить 8.827 тыс. рублей. Такой объем строительно-монтажных работ нашим подразделениям и смежникам, безусловно, под силу. Но мы безотлагательно должны поправить дела на пусковых объектах и ликвидировать допущенное отставание.

В четвертом квартале следует хорошо потрудиться над заделом для ритмичной работы в следующем году, так как задачи, которые нам предстоит решить в XI пятилетке, значительно сложнее тех, которые стояли перед нами в 1976—1980 годах.

Успешное завершение четвертого квартала позволит нам дополнительно, к пятилетнему плану освоить 10 миллионов рублей. Это будет достойным подарком предстоящему XXVI съезду КПСС.

Сейчас во всей стране широко развернулась трудовая вахта под девизом «XXVI съезду КПСС — 26 ударных недель». Половина этого срока приходится на завершающий квартал года. И надо всемерно поддерживать энтузиазм строителей и монтажников, в ответ на решение июньского (1980 г.) Пленума ЦК КПСС о созыве съезда и постановление ЦК партии о развертывании социалистического соревнования в честь этого события обязавшихся увеличить свой трудовой вклад, досрочно выполнить и перевыполнить установленные планы, создать надежный задел для уверенного старта XI пятилетки.



Валентине Чернышевой — 25 лет. Десять из них она работает штукатуром-маляром. На счету молодой отделочницы — четыре газоперерабатывающих завода. Сейчас вместе с подругами по труду из бригады Виолетты Черевко трудится Валентина на отделке двадцатого дома, который возводится для семей механизаторов и работников Мегионгазстроя в шестом микрорайоне.

Молодая отделочница в эти октябрьские дни приняла участие в отделке помещений крытого рынка и здания главпочтамта. И везде она работает задорно, с улыбкой, как и подобает молодому передовику производства.

Шире размах соревнования!

Телеграмма из Москвы

Секретариат ЦК ВЛКСМ и коллегия Миннефтегазстроя признали коллектив КМСУ № 25 треста Мегионгазстрой победителем социалистического соревнования среди молодежных коллективов Всесоюзных ударных комсомольских строек за первое полугодие 1980 года и присудили ему переходящее Красное знамя со второй денежной премией.

А. ВЕСЕЛЬЕВ,
заместитель министра Миннефтегазстроя.

Телеграмма из Тюмени

Сердечно поздравляем коллектив КМСУ-25, занявший по итогам работы в первом полугодии 1980 года второе место во Всесоюзном социалистическом соревновании коллективов Всесоюзных ударных комсомольских строек. Желаем новых трудовых успехов в предсъездовском соревновании, крепкого здоровья, большого личного счастья.

А. СПИРИН,
секретарь Тюменского обкома комсомола.

Готовится к сдаче

Хороший подарок к празднику Великого Октября готовят горожанам мегионгазстроевцы. Заканчивается строительство городского крытого рынка на 150 торговых мест с двумя летними павильонами.

По-ударному трудятся на объекте бригада В. Курбатова, которая заканчивает благоустройство, плотники (звеньевой В. Маяшев) из бригады Г. Прозорова, бригада сварщиков, возглавляемая комсомольцем Н. Москаленко (СУ-13). Не отстают от строителей отделочники СУ-30.

Все участники строительства готовят нужный городу объект к сдаче в эксплуатацию.

С. ОРЛОВ,
мастер СУ-13.

Строитель! Все ли ты сделал, чтобы твой товарищ, так же как и ты, перевыполнил норму? Равнение на передовиков ударной вахты, посвященной 50-летию Ханты-Мансийского автономного округа!

На соискание премии Ленинского комсомола

Участники комсомольского собрания треста Мегионгазстрой, состоявшегося в минувшую субботу в Доме культуры «Юбилейный», приняли решения:

рекомендовать на соискание премии Ленинского комсомола в области производства бригадира комсомольско - молодежной бригады специализированного управления № 30 Пуховникову Надежду Ивановну.

Надя Пуховникова пять лет назад по комсомольской путевке приехала в Нижневартовск. И с тех пор отлично трудится на отделке объектов, записанных в наряд Мегионгазстроя.

За примерный труд и общественную активность, за отзывчивость и высокое чувство товарищества Надежда Ивановна избрана депутатом Тюменского областного Совета народных депутатов и членом Ханты-Мансийского окружного комитета ВЛКСМ.

Комсомольско - молодежная бригада отделочников, которую возглавляет молодой коммунист Надежда Пуховникова, работает производительно, все работы сдает с первого предъявления. Этот коллектив отличает комсомольский задор, дружба и высокая ответственность за все, что делается вокруг.

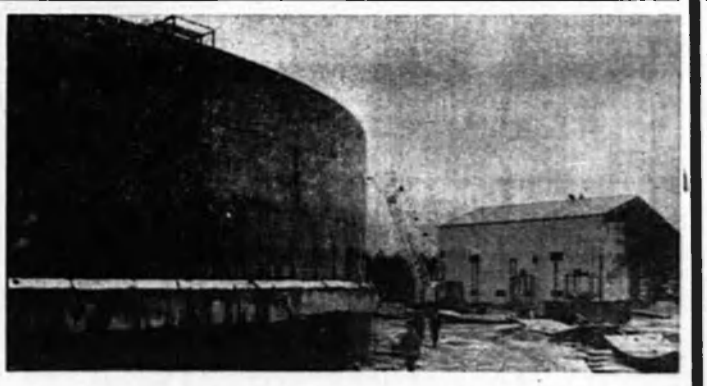

Монтаж изотермического хранилища и компрессорной товарного парка Белозерного ГПЗ ведут КМСУ-25 и тольяттинские монтажники. Емкость хранилища рассчитана на 50 тысяч кубометров газа. Это самым крупным в стране резервуар для временна летучих углеводородов.

Фото Ю. Филатова.



Плакат художника В. Кононова. Издательство «Плакат».

Фотохроника ТАСС.

Спецбаза „ТАТРА"

Дневник строительства

МАСТЕР

Плотнику СУ-13, строителю спецбазы «Татра» Михаилу Фроловичу Платову посвящается

Встает он спозаранок,
Рука всегда легка.
Берет большой
рубанок
Веселый с верстака.

И стружка рыжим
чубом
Кружится
над бруском.
Ворвалось сразу
чудо —
Запахло сосняком.

Весной, промокшим
лугом,
Грозой, что вдаль
снесло,
И голубой округой,
Промытой,
как стекло...

Такой вот он умелец,
Вернувший красок
цвет
За миг, а не за месяц...
Столярных дел поэт.

В. КОСТЮЧЕНКО,
прораб СУ-54.

А тепла все еще нет

Открытое собрание коммунистов спецбазы «Татра» обсудило ход строительства пусковых объектов.

Собрание отметило, что все еще наблюдается большое отставание на пусковых объектах комплекса. Сорваны сроки монтажа внутренних перегородок корпуса капитального ремонта (Уралсталъконструкция), не переданы под монтаж оборудования фундаменты в корпусе мойки и смазки (СУ-54), на всех объектах затянулись отделочные работы.

Одним из важнейших вопросов дня является подача тепла на сдаточные объекты комплекса. В связи с этим перед строителями стоит первоочередная задача: завершить монтаж внутриплощадочных инженерных сетей.

Коммунисты спецбазы «Татра» наметили меры, необходимые для улучшения комплектации пусковых объектов оборудованием и материалами, чтобы работа монтажников и строителей, занятых на сооружении пускового комплекса, была ритмичной.

В. ШВИДЧЕНКО,
зам. начальника спецбазы «Татра» по капитальному строительству.

Брак в чертежах

Почти месяц потребовался бригаде А. Темнова (СУ-54) на переделку фундаментов под двухстоечные гидравлические подъемники в рядах «А-Г» первого пролета цеха мойки и смазки. Хотя фундаменты были выполнены в строгом соответствии с рабочими чертежами.

—Брак обнаружился, когда в цех пришли монтажники, — говорит главный инженер СУ-54 В. Парамонов. — Рабочие чертежи на эти фундаменты в корне отличались от технологических.

Свердловский филиал Гипротюменьнефтегаза подводит строителей с первого дня. Вот и сейчас в цехе мойки и смазки более половины фундаментов не отвечают требованиям монтажа. К примеру, на катково-тормозном испытательном стенде не предусмотрена канализация и крепление самого стенда. Или взять двухстоечные гидравлические подъемники во втором пролете. Проектом «забыты» прокладка канав для подвода системы гидравлики и отвода канализации...

Такая забывчивость проектировщиков дорого обходится строителям.

А. ЖУКОВ.

После критики

Телевизор ждет хозяина

Двадцатого сентября с. г. под заголовком «Забрали телевизор» многотиражная газета «Трибуна строителя» опубликовала письмо, присланное из Молодежного поселка.

В ответ на него сообщаю, что действительно, мы увезли из первого общежития старый телевизор «Таурас». Во-первых, в тот момент в КМСУ-25 проходила инвентаризация, а находящийся в подшефном общежитии телевизор не был оформлен должным образом. А во-вторых, мы купили новый телевизор и попросили автора письма в редакцию Н. Ребузину — коменданта рабочего общежития № 1 — чтобы она, оформив необходимые для получения телевизора документы (взяла в ЖКК доверенность — и всего-то!), получила его.

Прошло более полумесяца, однако комендант так и не удосужилась получить в КМСУ-25 телевизор, из-за которого разгорелся весь сыр-бор.

В. КУШНАРЕНКО,
зам. начальника КМСУ-25.

Школа качества

Хорошо лишь на бумаге

Претворяя в жизнь решения XXV съезда КПСС по улучшению качества строительства, мы провели ряд организационных мероприятий.

Начали с того, что на базе мелких, как звенья, бригад создали укрупненные и поставили каждую бригаду на определенный объект, где она ведет работу, что называется, до ключа.

Укрупненные бригады возглавили такие опытные и авторитетные рабочие, как плотник К. С. Дубинин — ветеран войны и труда, мозаичник А. С. Сухомлин, отделочники В. В. Черевко, Л. П. Дмитриева и др.

Год назад была создана первая в нашем управлении комсомольско - молодежная бригада, во главе которой стала коммунист Н. И. Пуховникова. За короткое время этот коллектив вышел в число правофланговых, дважды занимал призовые места в социалистическом соревновании отделочников г. Нижневартовска.

Вторым шагом, направленным на улучшение качества отделочных работ, явилось внедрение в практику «Положения о взаимоотношениях с генподрядными управлениями». В нем четко определялось, в каком состоянии генподрядчик должен передавать нам объекты, ибо качество отделки в целом во многом зависит от того, насколько хорошо или плохо выполнены предшествующие работы.

К примеру, СУ-55 с низким качеством, в частично, и с грубыми нарушениями СНИПа выполнило свои работы и ушло со строительства сборного общежития поселка Белозерного ГПЗ. Отделочникам СУ-30 пришлось вести работы по утеплению стен.

Другой пример. Только из-за ошибок работников СУ-13 наши кровельщики вынуждены были уложить на строительстве столовой-ресторана 389 кубометров утеплителя вместо 280, предусмотренных проектом.

В прошлом году из-за отсутствия фронта работ в летнее время мы вели устройство мягкой кровли на некоторых объектах Белозерного ГПЗ зимой. По этой причине допустили брак, который летом переделали. Убытки составили две тысячи рублей.

ЗАНЯТИЕ ЧЕТВЕРТОЕ

проводит начальник строительного управления № 30



Александр Иванович Третьяков. Родился в 1932 году. Член КПСС. Закончил Уральский политехнический институт. Работал главным инженером и начальником ПМК, начальником отдела треста на Кубани. В Мегионгазстрое — два с половиной года. Работал начальником производственного отдела треста. В июне 1979 года возглавил тридцатое специализированное управление.

Терпим мы убытки и за счет перерасхода цемента. К примеру, только из-за некачественной поставки раствора на десять процентов снижается производительность труда рабочих: пятнадцать штукатуров-маляров заняты ежедневно на доработке раствора на площадках. Дело в том, что завод строительных материалов вместо сложного цементно-известкового раствора выдает нам раствор цементный. Мало того, что мы тратим время на переделку его, мы еще и платим за каждый кубометр на 20 рублей дороже, чем предусмотрено сметой. Ежемесячно управление по этой причине несет убытки в сумме 13200 рублей. Страдает в значительной степени и качество затирки.

Одним из резервов повышения качества отделочных работ является технологическая последовательность операций. К сожалению, на большинстве объектов штукатурные работы приходится начинать до прокладки скрытых коммуникаций. И что из этого следует? На новых объектах мы вынуждены вести... ремонтные работы. Возьмем для примера дом № 20 по улице Мира. Половина этого здания уже оштукатурена, а работники пятнадцатого монтажного управления и сантехники КММУ-5 совместно с генподрядчиком СУ-13 все еще собираются приступать к работам...

Один из главных факторов качественной отделки в зимнее время — теплоснабжение объектов. Однако у нас укоренилась порочная практика: отделочники работают зимой в неотапливаемых зданиях. Такая обстановка складывается и в текущем году. Ни одно из генподрядных управлений треста—СУ-13, КМСУ-25, СУ-54, СУ-55—с активной «помощью» СУ-45 и КММУ-5 все еще не подало тепло на сдаточные объекты.

Большое значение в обеспечении высокого качества работ имеет инженерная комплектация объектов в строгой технологической последовательности. Но служба комплектации в настоящее время все еще далека от инженерной и ее работа желает резкого улучшения.

Взаимоотношения генподрядчика и субподрядного отделочного управления четко определены в положении, о котором я говорил выше. Однако гладко оказалось только на бумаге, а не на практике. И если бы смежники в срок выполняли свои договорные обязательства, то качество отделочных работ повысилось, что в значительной степени самым положительным образом сказалось бы на ускорении ввода объектов в эксплуатацию. Но все это причины внешние. А как же в коллективе СУ-30 организована борьба за качество?

Для улучшения качества отделочных работ каждый понедельник в СУ-30 объявлен днем качества. Кроме того, на площадке Белозерного ГПЗ с бригадирами и линейными работниками СУ-30 один раз в неделю проводятся занятия, на которых детально рассматриваются и обсуждаются вопросы качества произведенных работ.

В четвертом квартале планируется организовать техническую учебу бригадиров, линейного персонала и работников аппарата управления.

Резервы повышения качества отделочных работ у нас имеются, и партийная организация СУ-30 вместе с администрацией и постройкомом ведут постоянную борьбу за то, чтобы все объекты, записанные в наряд Мегионгазстроя, сдавались в эксплуатацию с оценкой «хорошо» и «отлично».

Конкурс поваров

В столовой девятой автобазы прошел конкурс молодых поваров на звание «Лучший по профессии».

В конкурсе большой успех завоевали представители столовой № 18, расположенной в полевом городке Белозерного ГПЗ. Комсомолка Галя Зыкова — призер прошлогодних соревнований — заняла первое место.

Победителям вручены призы. Всем участникам конкурса приказом по орсу объявлена благодарность.

Я. КАТАЯКИНА

Мы — интернационалисты

Дружба народов, дружба искусств

Свободно и привольно льется мелодия песни «Широка страна моя родная». Ее поют в актовом зале 13-го общежития молодые строители, собравшиеся в День Конституции СССР на заседание клуба «В семье единой».

Тем, кто привез тепло сердец Украины на суровый Тюменский Север, посвятил свое стихотворение плотник СУ-13 Владимир Курбатов. Задушевно звучали в исполнении семьи Курбатовых песни украинских композиторов.

О расцвете Казахстана прочла стихи Татьяна Трофимова, воспитатель детсада № 16. 50-летию Ханты-Мансийского автономного округа было посвящено выступление работников Дома культуры «Юбилейный».

Стихи и песни сменил темпераментный молдавский танец: отточенные движения, стремительный ритм, яркие костюмы. И могучим аккордом звучит песня Д. Тухманова «Родина моя», которую широко, увлекая за собой весь зал, пела художественный руководитель «Юбилейного» Лилия Юнусова.

Самодеятельные артисты и работники Дома культуры сделали все, чтобы заседание клуба прошло содержательно, ярко, празднично.

Но иначе отнеслись к делу некоторые члены клуба. Мы ожидали, что на заседании прозвучит рассказ о музеях Ленинграда, подготовленный строителями, проживающими в 7-м общежитии, что ребята из 12-го общежития исполнят стихи и песни о Белоруссии, а девушки из восьмого общежития поведут литовский танец...

Не только активисты 13-го и 5-6-го общежитий творчески подготовились к заседанию клуба.

М. СЛУЦКЕР,
старший воспитатель рабочих общежитий Мегионгазстроя.

Ломается... регулярно

8 октября шесть отделочниц, проживающих в Молодежном поселке, не попали на работу. Долго стояли мы с детьми на холодном ветру, ожидая вахтовый автобус. Но он так и не пришел. Поэтому, потеряв в ожидании много времени, мы вернулись домой и в тот день не попали ни в детсад, ни на работу.

Это не единичный случай. Повторяется подобная история довольно часто, потому что автобус 9-й автобазы, закрепленный за нашим управлением, регулярно ломается.

В. ЧЕРНЫШЕВА,
штукатур-маляр СУ-30

Редактор
З. И. КРИВОЛАПОВА.

Наш адрес:
г. Нижневартовск, ул. Мусы Джалиля, 10 (здание СУ-21).
Телефоны: 2-30-31, 33-6-12 и 33-6-13.
Нижневартовская городская типография Тюменского управления издательств, полиграфии и книжной торговли.
Заказ № 3394

ПРОЛЕТАРИИ ВСЕХ СТРАН, СОЕДИНЯЙТЕСЬ!

ТРИБУНА СТРОИТЕЛЯ

Орган парткома, администрации, объединенного постройкома и комитета ВЛКСМ треста Мегионгазстрой

Газета издается с 3 февраля 1979 г.

1980 г.

ОКТЯБРЬ

18

суббота

№ 41-42 (89-90)

Цена 2 коп.



В Сибири окреп характер татарского юноши, а трудолюбие и отзывчивость снискали ему уважение товарищей. 1980 год стал для Митхата памятным а его жизненной биографии. Он был принят в ряды Коммунистической партии, а в феврале молодой коммунист возглавил первую в 13-м стройуправлении комсомольско-молодежную бригаду каменщиков.

На снимке: Митхат Пятаков.

Телеграмма из Москвы

Секретариат ЦК ВЛКСМ и коллегия Миннефтегазстроя подвели итоги социалистического соревнования молодежных коллективов Всесоюзных ударных комсомольских строек за первое полугодие 1980 года. Победителем признан коллектив комсомольско-молодежного стройуправления № 24 треста Мегионгазстрой. Ему присуждено переходящее Красное знамя министерства и Центрального Комитета комсомола и первая денежная премия в размере 5000 рублей.

А. ВЕСЕЛЬЕВ, зам. министра строительства предприятий нефтегазпрома.

Дело спорится

Встав на трудовую вахту в честь предстоящего съезда КПСС, строители специализированного управление № 45 приняли высокие социалистические обязательства. Все бригады трудятся под девизом «XXVI съезду КПСС — 26 ударных недель». Правофланговыми соревнования являются бригады П. Панина и Б. Стабельского, постоянно перевыполняющие задание.

В целом за сентябрь 45-е управление выполнило строительно - монтажные работы в объеме 322 тыс. рублей, что составляет 110,6 проц. плана.

С. ШУНДРИК, секретарь партбюро СУ-45.

Завершающий этап года:

Каждый в ответе за свои обязательства!

Выдвижение кандидата

В актовом зале треста Мегионгазстрой состоялось собрание представителей трудящихся треста по выдвижению кандидата в депутаты Ханты - Мансийского окружного Совета народных депутатов.

Выступивший на собрании секретарь партбюро СУ-13 В. С. Сомдыков от имени коллектива треста предложил вместо выбывшего депутата выдвинуть кандидатом в депутаты окружного Совета второго секретаря Ханты - Мансийского окружного комитета партии Николая Андреевича Москаленко.

Н. А. Москаленко избирался вторым секретарем Нефтеюганского горкома КПСС, председателем исполкома Нефтеюганского городского Совета.

После окончания в 1974 году высшей партийной школы при ЦК КПСС тов. Москаленко Н. А. направлялся в Нижневартовск, где до марта 1980 г. работал председателем исполкома Нижневартовского городского Совета.

Собрание избирателей единодушно поддержало кандидатуру тов. Москаленко Н. А. и постановило просить его дать согласие баллотироваться по избирательному округу № 64 города Нижневартовска.

Работали ударно

БРИГАДА коммуниста А. Астанина в социалистическом соревновании за достойную встречу 63-й годовщины Октябрьской революции вновь завоевала первое место среди коллективов УПТК, добившись в сентябре наивысшей производительности труда. По-ударному, с огоньком работают стропальщики И. Пащина, И. Славинский, В. Суслов, А. Чеботарь.

«Обрабатывать суда с опережением графика» — под таким девизом работает бригада Алексея Астанина, понимая, что перед закрытием навигации дорог каждый час.

В прошедшее воскресенье по - коммунистически потрудилось на причале звено Анатолия Пузикова. Чтобы обеспечить материалами работников СУ-45, которые ведут благоустройство Белозерного ГПЗ, звено в полном составе вышло на отгрузку дорожных плит. В Белозерку в тот день было отправлено пятнадцать груженых автомашин, что позволило строителям СУ-45 завершить на этой неделе дорожные работы.

Кроме того, звеном докеров в воскресенье была разгружена баржа, доставившая из Новосибирска тысячу тонн кирпича.

А. ЖУКОВ, наш . корр.

Комсомольская жизнь: отчеты и выборы

БЫЛ БЫ ПАВКА БЕЗ ЖУХРАЯ?

В отчетном докладе секретаря комсомольского бюро аппарата треста Людмилы Крамаренко сделан подробный анализ работы бюро и всей организации. Докладчик и участники прений отметили, что на счету комсомольцев аппарата треста немало добрых дел. Они успешно сдали Ленинский зачет «Решения XXV съезда КПСС — в жизнь!», отличаются активностью в труде, прошли общественно - политическую аттестацию, в системе политической учебы повышают свой идейный уровень, шефствуют над детским садиком, принимают участие в культурно-массовых мероприятиях.

В этой организации на должной высоте находится внутрисоюзная работа: регулярно проводятся собрания, все комсомольцы аккуратно платят членские взносы и выполняют Устав ВЛКСМ.

Все успехи, о которых говорилось и в докладе, и в прениях, являются следствием боевитости комсомольского бюро. Четыре года подряд его возглавляет коммунист Людмила Крамаренко, которой присущи такие черты характера, как принципиальность и непримиримость.

Объективно оценивая успехи, участники собрания сосредоточили внимание на недостатках, имеющихся в жизни организации. С озабоченностью говорили они о том, что комсомольские группы не оказывают заметного влияния на состояние дел в организации, что не все члены ВЛКСМ подписались на комсомольско - молодежные издания, не все активны в общественных делах, что не сумели в отчетном периоде наладить четкую проверку исполнения собственных решений.

Отчетно - выборное собрание в аппарате треста прошло в обстановке взыскательности и деловой критики. На своем главном собрание большинство комсомольцев пришли подготовленными, все выступающие вносили конкретные предложения, направленные на повышение боевитости организации и авангардной роли членов ВЛКСМ.

Сила этой комсомольской организации заключается в том, что она работает в тесном контакте и под непосредственным руководством партийного бюро. Коммунисты аппарата треста видят в комсомольцах свой резерв и стремятся воспитать у них бойцовские качества.

В работе отчетно-выборного комсомольского собрания приняли участие секретарь комитета ВЛКСМ Мегионгазстроя В. Ю. Веберов и секретарь партийного бюро аппарата треста Н. Ф. Сугак.

* * *

Комсомольская организация на заводе строительных материалов небольшая. Всего восемь членов ВЛКСМ стоит здесь на учете. Но авторитет комсомольской организации определяется не числом членов ВЛКСМ, а их производственными делами и общественной активностью.

Однако восемь заводских комсомольцев не стали ударной группой, не повели за собой несознательную молодежь. Здесь плохо работал штаб «Ком-

[Окончание на 3-й стр.]

Трудящиеся Советского Союза! Достойно встретим XXVI съезд КПСС!

(Из Призывов ЦК КПСС).

К 50-летию Ханты-Мансийского округа

У нас в гостях «ЭНЕРГОСТРОИТЕЛЬ»

Каждый день приближает нас к золотому юбилею Ханты - Мансийского автономного округа. С каждым днем в трудовых коллективах ширится социалистическое соревнование за достойную встречу знаменательной даты.

Особенно ревниво следят за успехами друзей-соперников труженики двух соревнующихся городов — Нижневартовска и Сургута.

Юбилею округа посвящают трудовые рекорды строители и нефтяники. Самодеятельные артисты и художники посвящают ему свое творчество, готовят новые выставки и концертные программы.

О том, нашими делами и заботами в эти предъюбилейные дни живет коллектив сургутского треста Запсибэнергострой, рассказывается на второй полосе сегодняшнего выпуска нашей газеты.

Все материалы этой страницы подготовлены рабкорами и журналистами многотиражной газеты «Энергостроитель».

Эстафета Всесоюзных ударных комсомольских строек

Секретариат ЦК ВЛКСМ принял постановление «Об эстафете Всесоюзных ударных комсомольских строек», которая проводится с 1 сентября 1980 г. по 1 февраля 1981 г. под девизом «Десятой пятилетке — ударный финиш! XXVI съезду КПСС — достойную встречу!»

ЦК ВЛКСМ призвал всех юношей и девушек, работающих в строительстве, активно включиться в эстафету ударных комсомольских дел и ознаменовать XXVI съезд КПСС высокими трудовыми достижениями.

Готовясь к достойной встрече съезда партии, молодежные коллективы отрасли КМСУ-24 и КМСУ-25 треста Мегионгазстрой, КММУ-2 и КММУ-4 треста Тюменьгазмонтаж, КМСУ-2 треста Северогазстрой одними из первых приняли повышенные социалистические обязательства и решили еще активнее бороться за повышение эффективности производства и качества работы, ускорение ввода объектов на ударных комсомольских стройках.

Придавая важное значение инициативе передовых комсомольско-молодежных коллективов, руководителей строительных организаций, учреждений и промышленных предприятий:

оказывать практическую помощь комсомольско - молодежным коллективам, принявшим повышенные социалистические обязательства и включившимся в соревнование за достойную встречу XXVI съезда КПСС;

совместно с комитетами комсомола провести в молодежных коллективах собрания для принятия повышенных социалистических обязательств, направленных на успешное завершение 1980 года и пятилетки в целом;

в ходе соревнования провести ударные трудовые вахты, конкурсы профессионального мастерства, субботники, воскресники, рейды «Комсомольского прожектора» по борьбе с потерями рабочего времени, эффективному использованию техники, качеству строительно-монтажных работ.

Сегодня у нас в гостях

Энергостроитель

Орган парткома, администрации, объединенного комитета профсоюза и комитета ВЛКСМ треста Запсибэнергострой.

Будем строить Нижневартовскую ТЭЦ

К 50-летию Ханты-Мансийского автономного округа, ввести в эксплуатацию последний двенадцатый энергоблок Сургутской ГРЭС. Решение этой тематической задачи будет достойным подарком XXVI съезду Коммунистической партии.

В преддверии одиннадцатой пятилетки коллектив треста Запсибэнергострой приступил к строительству Сургутской ГРЭС-2. Эта станция будет состоять из четырех энергоблоков мощностью 800 тыс. кат. каждый. Проектом предусмотрено, что в 1985 году эта станция должна работать на полную мощность.

В наряде коллектива Запсибэнергостроя на одиннадцатую и двенадцатую пятилетку записаны такие важные для народного хозяйства страны объекты, как Нижневартовская ТЭЦ, Уренгойская ГРЭС, Тобольская и Тюменская тепловые электроцентрали, Сургутская ГРЭС-3.

Шесть новых электростанций общей мощностью 12 млн. кат. должны встать в строй действующих. Только в одиннадцатой пятилетке на их сооружении нам предстоит освоить 1 млрд. рублей. А это значит, что объем предстоящих работ увеличивается в семь раз.

Задачи огромные. Но коллектив Запсибэнергостроя полон решимости выполнить их в установленные сроки. Порукой тому — творческая инициатива строителей и социалистическое соревнование, поднявшееся на новую ступень в дни всенародной подготовки к XXVI съезду Коммунистической партии.

Е. ЗЕВАКОВ,
управляющий трестом Запсибэнергострой.

В Запсибэнергострое работает 4371 человек.
В тресте — 397 коммунистов и 722 комсомольца.
749 работников Запсибэнергостроя удостоены звания «Ударник коммунистического труда».
В коллективе энергостроителей 75 рационализаторов и изобретателей.

В рабочем клубе

Клуб «Энергетик». В стенах его всегда шумно и многолюдно. Звучат песни, музыка — идут репетиции. Днем здесь занимаются дети, а вечером, после работы, спешат в рабочий клуб энергостроители и труженики Сургутской ГРЭС.

В нашем клубе работают театральная и балетная студии, вокально - инструментальный и фольклорный ансамбли, танцевальный и хоровой кружки, шахматный клуб.

Ребята старших классов с удовольствием занимаются в музыкальной студии по классу фортепьяно, баяна, аккордеона, гитары.

Вокально - инструментальный ансамбль «Голубые города» (руководитель М. Кароваевский) — дипломант городского фестиваля комсомольской песни. Выступал по областному телевидению.

Гордостью нашего коллектива является фольклорный ансамбль «Югра» (руководитель А. Сурков), известный далеко за пределами Сургутского района в Тюменской области. Состоит ансамбль из шести участниц. Средний возраст — 40 лет. Все они ветераны войны и труда.

Плодотворно работает театральная студия. В ее репертуаре три спектакля.

Двери клуба широко открыты для тех, кто любит сцену. Каждый может найти у нас занятие по душе.

Участие в кружках художественной самодеятельности помогает энергостроителям производительно работать, расширяет их кругозор, воспитывает любовь к искусству, создает возможность с пользой для себя и для общества проводить свободное время.

Л. ЛЕЖНИН,
художественный руководитель клуба «Энергетик».



Аня Шарапова работает в управлении Запсибэнергосантехмонтаж. Эту девушку отличает не только добросовестное отношение к порученному делу, но и высокая общественная активность. Товарищи избрали А. Шарапову в руководящие комсомольские органы.

Анна Шарапова — член комитета ВЛКСМ треста Запсибэнергострой и член Сургутского горкома комсомола.

Свободное время Анна посвящает самодеятельной сцене. Зрители тепло принимают песни в ее исполнении.

На снимке: комсомолка Анна Шарапова.

Социальный портрет г. Сургута

Сургут — один из старейших городов Сибири. Царским наказом от 19 февраля 1594 года повелевалось «московским князьям Владимиру Аничкову и Федору Борятинскому быть на службе в Сибири вверх по Оби-реке и ставить город в Сургуте».

Так называлась местность в среднем течении могучей сибирской реки. По местности и город получил название — Сургут, что в переводе с хантыйского языка означает рыбная пойма.

Этот город имеет богатые революционные и трудовые традиции. Он был местом политической ссылки: сюда царское правительство отправляло самых опасных своих врагов.

Свое второе рождение город получил после открытия здесь больших нефтяных запасов. Сургут называют энергетическим сердцем Тюменского Севера.

К услугам сургутян — вечернее отделение Тюменского индустриального института, нефтяной техникум, музыкальное и два профессионально - технических училища, две музыкальные, две спортивные и художественная школы, восемь учебно - курсовых комбинатов, семнадцать общеобразовательных школ.

На предприятиях города работает шесть Героев Социалистического Труда, пятнадцать кавалеров ордена Ленина.

Сургут — город пяти Всесоюзных ударных комсомольских строек.

Десять лет назад в Сургуте проживало 7000 человек. Сегодня — 164 тысячи. Средний возраст жителей — 25 лет.

Городская партийная организация объединяет 8786 коммунистов.

В Сургуте — 18208 членов ВЛКСМ.



Стремительно вытесняет индустриальный Сургут деревянные строения.
Фото А. Гулько.

Твои люди, Югра!

Растет вместе с городом



—Я мечтала о профессии строителя, — рассказывает Мунира Лукманова. — Мои подруги не понимали этого. Подумаешь, говорили они, строитель. Вот если бы артист, журналист, геолог...А я запах краски с детства люблю. У других голова от него болит, а я надышаться не могу. Еще маленькая была, а любила, когда в доме ремонт. Отец мне поручал красить и окна, и двери, и полы. Краска блестит, переливается. Красота! И эту красоту я делаю своими руками.

Я слушаю ее внимательно. Смотрю в ее счастливые глаза и понимаю, что верную дорогу выбрала Мунира Лукманова. И идет по ней она твердо и прямо.

Родине Муниры — Башкирия. В Нефтекамске живут ее родители и три брата. В этом городе Мунира закончила школу, строительное училище, где получила специальность штукатура - маляра.

Отец, старый, всеми уважаемый шахтер Зекир, сокрушался:

— Что это за напасть — все сыновья в строители подались. А сейчас вот и дочка туда же. Видно, так и останется моя шахтерская профессия без семейных последователей.

— Я считаю, что строитель — самый нужный человек. Он возводит дворцы и электростанции, строит детские сады, больницы, дома и заводы, прекрасные города в необжитых местах поднимает. От нашего труда на земле теплее, уютнее, красивее живется людям.

О Сургуте Мунира слышала много и читала о нем тоже много. Как-то незаметно стал ее звать к себе этот сибирский город. Покой потеряла девушка. Мунире казалось, что ждет ее город Сургут, что без нее он будет не таким, не таким виделся в светлых мечтах. И поделилась Мунира своими мыслями с подругой, Галей Красноперовой.

Говоря Мунира горячо, нетерпеливо. Словно боялась, что помедли она немного, и, как мираж, растворится манящий город Сургут. Не зная Мунира свою подругу с собой, не уговаривала ее отправиться вместе в дальнюю дорогу. Но, видно, ее слова обожгли и взволновали Галю.

— Ты молодец, Мунира. Я бы тоже поехала. Да вот специальность... Портниха я, а не строитель.

— Научишься. Значит, решено?

В Сургуте Галя Красноперова выучилась на штукатура-маляра. Работать подруги стали в управлении Сургутотделстрой. Пройдет время, и Галя скажет:

— Спасибо тебе, Мунира, что взяла с собой. Я такая теперь счастливая!

— Вот уже два года живем и работаем мы с Галей в Сургуте. Город этот все родное и ближе становится. Дела здесь огромные. И люди удивительные! Мне кажется, отсюда я никуда уже не уеду. Не изменю своему городу.

Этот год, наверное, самым памятным, самым важным будет в жизни Муниры. Сургутяне избрали ее депутатом Ханты-Мансийского окружного Совета. Нынче 22-летняя Мунира Закировна Лукманова стала кандидатом в члены Ленинской партии. А совсем недавно Мунира возглавила бригаду отделочников.

— В бригаде у нас девчата замечательные. С ними работать — одно удовольствие. Веселые такие, приветливые, работящие. Вот Ира Левшанова, боец ударного отряда «Молодогвардеец». Легкой работы никогда не ищет, идет туда, где труднее. Не нее в любую минуту можно положиться. Лида Бергер, Зина Яфасова... Эти из ударного отряда имени 25-летия освоения целины. Тоже очень славные. Трудолюбивые. Занимаются общественной работой.

Я слушаю Мунира. Смотрю не нее, светловолосую, голубоглазую, хрупкую, и думаю, как же все-таки хорошо складывается ее биография.

С. ГОЛОВНИНА,
редактор газеты «Энергостроитель».

На снимке: бригадир Сургутотделстроя, депутат Ханты - Мансийского окружного Совета Мунира Закировна Лукманова.

Да здравствуют Советы народных депутатов!

Пусть ширится участие трудящихся в управлении делами государства и общества!

(Из Призывов ЦК КПСС).

УДМУРТСКАЯ АССР. Комсомольско-молодежная бригада проходчиков Ижевского управления буровых работ, которой руководит коммунист Юрий Гаускнехт, досрочно завершила выполнение пятилетнего задания. С начала десятой пятилетки пройдено 90 тысяч метров горных пород и сдано нефтедобытчикам свыше 60 новых скважин.

На снимке: на смену заступила вахта бурильщика Михаила Рачкова. (Фотохроника ТАСС).



Для ветеранов войны

На улице Омской открылся салон для ветеранов войны. Инвалиды и участники Великой Отечественной войны, проживающие в Нижневартовске, могут приобрести здесь ткани, готовое платье, обувь, постельные принадлежности. А ковры, меха и другие дефицитные товары — в порядке очередности. На каждого ветерана войны в магазине-салоне заведена специальная карточка учета.

Магазин «Диета», открывшийся на проспекте Космонавтов, тоже предлагает свои услуги ветеранам Великой Отечественной войны. Здесь в любое время можно приобрести такие диетические продукты, как гречневая крупа, домашняя птица, молочные изделия и др.

От бытовки до спецовки

Как-то один из прорабов, глядя на монтажников, сказал крылатую фразу: «На семи ветрах приходится работать строителям».

Да, нелегок труд людей нашей профессии. Под открытым небом, в любую непогоду, в зной и холод приходится работать. Имеют строители дело с землей и водой, с бетоном и цементным раствором. Труд строителя все еще связан с большими физическими нагрузками. Поэтому облегчить его, создать необходимые производственно - бытовые условия — дело большой социальной важности. От этого во многом зависит производительность труда и настроение людей.

Руководители строительных управлений треста, партийных и профсоюзных организаций много внимания уделяют санитарно-бытовому обслуживанию строителей и организации общественного питания. Большинство бригад обеспечены бытовыми помещениями, а которых есть необходимый инвентарь и оборудование.

Зайдите, к примеру, в бытовку бригады коммунистического труда, которую возглавляет Г. Н. Прозоров (СУ-13). Здесь много сделано для хорошего и приятного отдыха. В питьевом бачке постоянно свежая вода. В холодное время вагончик отапливается компактной печкой. Помещение разделено на две комнаты для отдыха мужчин и женщин. На стенах — соцобязательства бригады, наглядная агитация по технике безопасности. В отдельных шкафчиках хранится спецодежда. В свободное время строители могут поиграть в шахматы или домино.

Любовно, по-хозяйски устроили свои бытовки рабочие бригад К. А. Лысого (КМСУ-24), Б. Р. Стабельского (СУ-45) и В. М. Таскаева (КМСУ-25).

К сожалению, таких примеров наберется немного. На пороге суровая сибирская зима. Надо готовить к ней бытовые помещения. Но, к примеру, в СУ-13 из десяти бытовок отремонтирована лишь половина. Не все помещения оборудованы нагревательными приборами.

Большинство рабочих СУ-55 занято на строительстве Ильичевской НПС нефтепровода Сургут — Полоцк. Однако поселок к зиме не готов. Столовая здесь находится в крайне неприглядном состоянии: не хватает плит, нет даже мясорубки. Строителям СУ-55 неделями приходится ждать своей очереди в поселковой бане, ибо сие коммунхозовское заведение принадлежит другому хозяину.

Из сорока трех мероприятий, разработанных в 55-м управлении в связи с подготовкой к зиме, выполнено не более двадцати.

Если говорить о состоянии бытовок в целом по тресту, то следует сказать, что ни в одной из них нет умывальника, не говоря уже о душевых. Многие бытовки имеют неприглядный вид и требуют незамедлительного ремонта.

Однако на базе УПТК не так-то просто получить краску, линолеум, утеплители, необходимые для ремонта бытовок. Если верить т.т. Верещаку В. Д. и Гараю И. И., то все на базе имеется, но когда представители управлений приходят в УПТК, то слышат отказ.

И в самом УПТК положение с бытовками крайне неприглядное. До сих пор не решен вопрос с подачей электроэнергии на строящуюся базу; где рабочие будут отдыхать и обогреваться зимой, — никто из руководителей УПТК не заботится.

Около 35 проц. строителей треста — женщины. По санитарным нормам для каждых 100 работающих женщин должна быть оборудована комната гигиены .Только в СУ-30 трудится более 200 женщин. Но начальник управления Третьяков А. И, и председатель постройкома Рожновская Э. А. обещают открыть для женщин хотя бы одну комнату гигиены, но дело так и остается на мертвой точке.

Много нареканий слышим мы от рабочих по поводу спецодежды. К примеру, зимняя спецодежда, обувь выдается не по размеру, оптом. Та же база УПТК не обеспечивает строителей качественной и добротной спецодеждой. Сквозь пальцы смотрят на это и некоторые руководители стройуправлений.

На проходящих сейчас в трудовых коллективах отчетно - выборных профсоюзных собраниях рабочие остро ставят вопросы о низкой культуре производства, о неудовлетворительной организации быта, об организации горячего питания на рабочих местах. Профсоюзным организациям, руководителям стройуправлений надо безотлагательно приступить к решению этих вопросов.

В деле организации нормального быта на производстве нет мелочей, потому что он находится в прямой связи с качеством труда и выполнением заданий по росту производительности труда.

С. КОЖЕВНИКОВ,
председатель объединенного постройкома Мегионгазстроя.

От главного корреспондента

Письма наших читателей

По примеру секретаря

Теплым сентябрьским деньком служащие комсомольско - молодежных управлений № 24 и № 25 выехали на сенокос. Все обратили внимание на четкую организацию: транспорт подан своевременно, вилы и грабли—легкие, удобные. Нас встретил секретарь партбюро СУ-13 Василий Семенович Сондыков, которого партком поставил ответственным за организацию работы на сенокосе.

Василий Семенович, весело улыбаясь и шутя, разделил нас на две бригады и каждому дал конкретное задание. Работал сам сначала в нашей бригаде, а убедившись, что мы освоились, перешел к соседям и продолжал сметывать сено в стога. Благодаря такой доброжелательности, дело спорилось.

Личный пример партийного активиста помог многим из нас освоить незнакомую ранее работу.

А. АНИСИМОВА,
экономист КМСУ-25.

Спасибо, шефы!

Исполком Ларьякского сельского Совета народных депутатов и жители национального поселка Чехломей благодарят трест Мегионгазстрой за капитальный ремонт школы - интерната, выполненный с отличным качеством.

В. ТРАПЕЗНИКОВ,
председатель исполкома Ларьякского сельсовета.

ОТ РЕДАКЦИИ: ремонт школы в национальном поселке Чехломей хорошо провел коллектив КМСУ-24, о чем свидетельствуют две Почетные грамоты, которыми гордятся в управлении. Одной дирекция школы - интерната наградила весь коллектив, другой — прораба А. П. Харина.

Более 60 тыс. рублей затрачено на ремонт школы-интерната. Новым и нарядным выглядит теперь здание. Вот такой подарок получили дети Чехломея от своих шефов — строителей Мегионгазстроя.

Кинолекторий и клубы

Детей младшего школьного возраста и подростков приглашает Дом культуры «Юбилейный». Для них здесь открыли в новом учебном году клубы «Красная гвоздика» и юных краеведов, клуб интересных встреч и кинолекторий «Коммунизма близким торжество». Продолжают свою работу клубы «Светофор» и музыкальный, клуб «Кем быть?» и народный университет «Будущий воин».

Мальчишек и девчонок, которые любят петь, танцевать, читать стихи, приглашают хоровой и танцевальный кружки, вокальный ансамбль мальчиков. Желающие могут записаться в кружок, где учат бальным танцам, а духовой оркестр или в кружок массовиков - затейников.

Тех, кто хочет научиться игре на аккордеоне или фортепиано, приглашаем в музыкальную студию.

Е. БЫЧКОВА,
зав. сектором Дома культуры «Юбилейный».



Донецкий мебельный комбинат располагает современным бытовым комплексом. Здесь уютные комнаты отдыха, отличные душевые, просторные помещения для хранения одежды.

В комнате отдыха можно почитать свежие газеты, послушать музыку, выпить чашку чая или кофе.

Фото Л. САМСОНОВА. (Фотохроника ТАСС).

После критики

«ОПАСНЫЙ АВТОМОБИЛЬ»

В ответ на критическую заметку, опубликованную 30 августа с. г. в «Трибуне строителя», старший инженер отдела безопасности движения девятой автобазы А. М. АВЯЗИН сообщил:

«Во всех автоколоннах проведены собрания, на которых обсуждался проступок водителя Мухамедьянова и другие случаи нарушения правил дорожного движения и транспортной дисциплины.

В автобазе усилен контроль за возвращением машин в гараж, проводятся ночные рейды для выяснения местонахождения автомобилей, не возвратившихся в гараж. Составлен график дежурства инженерно - технических работников в ночное время в пос. Молодежном.

Работники медпункта девятой автобазы ежедневно проводят предрейсовые и послерейсовые медицинские осмотры водителей, а также рабочих, занятых на ремонте автомобилей.

Водителю Мухамедьянову объявлен строгий выговор. Днем 28 августа, когда он в пьяном виде нарушил транспортную дисциплину, отмечен в табеле как прогул.

К 50-летию округа

Новая экспозиция

Новая экспозиция Нижневартовского городского музея посвящается 50-летию Ханты - Мансийского автономного округа. Центральная тема экспозиции «Торжество ленинской национальной политики». В залах музея посетители ознакомятся с жизнью и бытом малых народностей Севера, которые за годы Советской власти сделали огромный скачок в своем развитии от патриархального строя к социализму.

Большое место в экспозиции отведено сегодняшнему дню. Карты, диаграммы, подлинные документы рассказывают о том, как Нижневартовск становится базой освоения богатейших нефтяных и газовых месторождений Среднего Приобья. Экспонаты музея раскрывают подлинный героизм советских людей, покоряющих суровый край.

Несомненно, внимание посетителей привлечет отдел природы, показывающий богатый животный мир Среднего Приобья: заинтересуют и археологические находки на территории села Большой Ларьяк, где найдены древнейшие поселения эпохи неолита, бронзы и железа V-IV тысячелетия до нашей эры.

Т. ДЕДЮШЕВА,
научный сотрудник музея.

Комсомольская жизнь: идут отчеты и выборы

Был бы Павка без Жухрая?

(Окончание. Начало на 1-й стр.).

комсомольского прожектора», мало удеялось внимания политической учебе комсомольцев, не велась культурно - массовая работа, да и шефство над закрепленным за комсомольцами завода строительных материалов классом девятой школы запущено.

— Наша организация маленькая, — сказала в своем выступлении на отчетно-выборном собрании бухгалтер Татьяна Лакомкина. — Но у нас много несоюзной молодежи. А с ней никто не работает, но вовлекает ее в наши ряды. Среди нас, сегодняшних комсомольцев, много таких, которые вот-вот по возрасту уйдут из комсомола. А кто же придет к нам на смену? Об этом надо заботиться. Еще я предлагаю продумать, как провожать из комсомола тех, кто много лет отдал общественной работе.

— Я хочу сказать о соревновании, — говорит электрик Сергей Смирнов. — Формально оно у нас организовано, потому и итоги соревнования мало кому известны.

Почти каждый выступил на этом собрании. Разговор был живым, критика острой. Комсомольцы с беспокойством говорили о том, что нельзя ограничиваться только сбором членских взносов и проведением таких собраний, которые оказывают слабое влияние на жизнь комсомольцев и несоюзной молодежи.

Комсомольскую организацию завода строительных материалов в отчетном периоде возглавляла электрик Вилюс Юодвиршис. От него во многом зависело, насколько боевитой будет жизнь и работа организации .И надо признать, что слабо руководил он комсомольцами, работал без огонька и задора.

Партийное бюро этого предприятия (секретарь В. Ф. Стариков) не оказывало практической помощи комсомольской организации. И трудно сказать, чего больше не хватало вожаку заводской молодежи — личной инициативы или контроля со стороны партийного бюро.

А. МОСКОВИЧ,
зам. секретаря комитета ВЛКСМ Мегионгазстроя.

Секретарями комсомольских бюро аппарата треста и завода строительных материалов вновь избраны молодые коммунисты Людмила Крамаренко и Вилюс Юодвиршис.

НАДЕЖДА



Страница о женщинах и для женщин

Компли-менты в цифрах

48,6 проц. работающих в Мегионгазстрое составляют женщины. А всего в нашем тресте, на заводе строительных материалов и в управлении механизации трудится 1507 женщин.

256 женщин в пяти детских садах Мегионгазстроя занимаются воспитанием 1394 дошкольников.

195 женщин находятся на руководящей работе. Среди них—27 начальников отделов, пять заведующих детскими садами, начальник и главный инженер жилищно - коммунальной конторы.

32 женщины Мегионгазстроя награждены орденами и медалями Советского Союза.

458 женщин удостоены звания «Ударник коммунистического труда».

6 женских бригад носят звание «Коллектив коммунистического труда».

285 женщин только в X пятилетке удостоены общесоюзного знака «Победитель социалистического соревнования».

Среди женщин, работающих в подразделениях Мегионгазстроя, — 79 коммунистов, 1563 члена профсоюза и 177 комсомолок.

789 женщин повышают свой общеобразовательный, профессиональный и идейно - политический уровень в школах и вузах, в системе партийной учебы комсомольского политпросвета, в сети экономического образования.

Бригадир комсомольско-молодежной бригады Н. Н. Пухонимова избрана в областной Совет народных депутатов.

3 женщины достойно представляют трудовой коллектив Мегионгазстроя в городском Совете.

8 женщин избраны секретарями партийных бюро, 12 — председателями комитетов профсоюза, 19 возглавляют комсомольские организации в подразделениях треста.

Среди наших женщин — 23 агитатора, 21 политинформатор, 19 пропагандистов, 11 лекторов.

9 женщин являются рационализаторами производства.

326 женщин нашего треста избраны в руководящие партийные, профсоюзные и комсомольские органы. Они проявляют высокую активность в работе групп и постов народного контроля, комсомольского прожектора, ВОИР, НТО и других общественных организаций.

Стихи рабочих

За окошком дождь уже не льет,
День прошел без молний и без грома,
Над тайгой веселый самолет.
Скоро в отпуск, скоро буду дома.

Там июль давно уже в разгаре,
И гуляет летняя истома
В золотистом солнечном загаре –
Скоро в отпуск, скоро буду дома.

Я уже судьбу благодарю,
И в ушах у близких,
как оскома,
Оседает сотни раз на дню:
Скоро в отпуск, скоро буду дома.

Буду я ходить, гулять, бродить
Там, где все до мелочи знакомо.
За родным застольем есть и пить.
Скоро в отпуск, скоро буду дома.

Хоть сейчас готова в мир лететь
В реактивный гул аэродрома.
Слышишь, мама,
собираюсь в путь.
Скоро в отпуск, скоро буду дома.

Галина НОСОВА,
рабочая арса-3.

Продолжаем разговор

ЖЕНЩИНА НА СТРОЙКЕ

В праздничной ли обстановке, на строительных ли лесах или в домашнем кругу женщине всегда хочется выглядеть аккуратно одетой и привлекательной. Однако не все иногда зависит от вкуса и старания женщины.

Недели две назад нам выдавали спецодежду... пятьдесят четвертого размера. А в бригаде нашей нет женщины такой комплекции.

Сколько уж раз мы поднимали этот вопрос и на профсоюзных конференциях, и на рабочих собраниях, а он все не решается.

В. ЧЕРНЫШЕВА,
штукатур-маляр СУ-30.

Обед мы приносим с собой, но пообедать нам негде. Нет у нас, отделочниц, своей бытовки. Одну из комнат в строящемся двадцатом доме мы оборудовали под бытовку: навесили двери, врезали замок, застеклили окна, поставили электрообогреватель.

Приходим однажды утром — дверь в нашей бытовке вышиблена, стекла выбиты, столы, скамейки сломаны. Похищены не только личные вещи, но и дефицитные строительные материалы.

А мер к розыску преступников никто не предпринял.

Е. ЩЕТИНИНА,
штукатур-маляр СУ-30.



Две дочки растут у Любови Николаевны Чайковской. Старшая, как и мама, активистка. Два года Лариса была председателем совета дружины девятой школы, а сейчас она — комсорг класса. Младшая дочка Л. Н. Чайковской учится во втором классе.

Сама Любовь Николаевна, работая заведующей кабинетом политического просвещения парткома треста, ведет большую общественную работу. Она избрана членом Нижневартовского городского комитета КПСС, заместителем секретаря партийного комитета треста Мегионгазстрой. Любовь Николаевна возглавляет в девятой школе, где учатся ее дети, родительский комитет.

На снимке: заместитель секретаря парткома треста Мегионгазстрой Любовь Николаевна Чайковская.

Фото Н. РОМАНОВА.

Твои люди, Югра!

Про Мару Покачеву

Радости не было конца, когда отец, возвратившись с работы, сказал:

— Возьму вас завтра с собой. Оденьтесь потеплее.

Ребятишки готовы были ночь не спать, чтобы вовремя подняться, не опоздать. Наверное, в крови у каждого ханты живет особая страсть— к рыбалке и охота.

И долгожданное утро наступило. А летом — узенькая, но глубокая и полноводная речка Малтик-Еган, петляющая между могучими кедрами. Рыбу ловили неводом. Когда показывалась большая рыбина, младшие братья в восторге вскрикивали, но, встретив строгий взгляд старшей сестры, умолкали.

Возвратились домой далеко за полдень. К вечеру подоспела уха.

Отец Мары Спиридон Иванович Покачев из древнего хантыйского рода. Краеведы, историки и местные жители знают, где стояли первые покачевские юрты. Потом на их место вырос поселок и стал называться Покачи. Он-то и дал название открытому здесь месторождению нефти.

Когда г.ришли буровики да вышкомонтажники, то ханты Покачевы перекочевали в другие места. Много их живет, например, в Агане, где родилась и выросла моя героиня.

Очень хотелось Маре хоть раз сходить на охоту. Но для ее отца охота — дело священное. И сколько ни просилась — ни в какую. Зайчишек поблизости пострелять, на подволоках побегать — пожалуйста, а в тайгу и не просись. Даже опытному охотнику тяжело, а тут девчонка.

* * *

— Мара, я пошел. Доченька, до свидания, — высокий, голубоглазый муж Марфы Спиридоновны наклонился над девочкой и энергично пощекотал ее пухлые щечки. Малышка потянулась к нему, распахнув навстречу такие же ,как у отца, глаза.

На редкость красива эта супружеская пара. Высокий, ладно скроенный блондин с синими глазами и чуть раскосенькая Мара — изящная женщина с собранными на затылке жесткими черными волосами.

Старшую дочку Анатолий назвал певучим украинским именем Оксана. А младшей выбирала имя Мара — зовут девочку Машенькой. В честь сказки, которая с неподражаемой сердечностью и теплотой приняла снову ханты в свою работящую украинскую семью.

Никогда раньше не доводилось бывать Маре на Украине, а поехала вместе с мужем на его родину и душой приросла к ласковой, теплой и солнечной земле, к сердечным добрым людям, встретившим ее, северянку, как родную.

И теперь ждет не дождется Мара, когда всей семьей отправятся они в отпуск на Украину, а для Анатолия нет, пожалуй, большей радости, чем поездка в Аган — к родителям Мары. Вот так крепко породнились украинский парубок и хантыйская девушка. В их судьбе, как в капле воды, отражается воплощенная в жизнь национальная политика Советского государства, в котором на все времена равны представители всех наций и народностей.

— Два последних года жизнь моя связана с коллективом ЖКК, где я числюсь дворником. Именно числюсь. Потому что по семейным обстоятельствам мало мне за это время пришлось работать. Сперва с Оксаной в декретном отпуске была, теперь вот Машенька... Ей уже девять месяцев.

С чувством неловкости, словно она виновата перед кем-то, говорит эти слова Марфа Спиридоновна. И вообще, она очень смущена встречей с корреспондентом. Действительно, она не совершила пока что героического поступка, не ставила рекорды в работе или спорте, не пела на самодеятельной сцене. А пишу я про Мару Покачеву потому, что эта 22-летняя женщина достойно выполняет свой главный долг на земле. Долг женщины.

Л. ЛЕЛЮШКИНА.
наш корр.



Когда дело спорится — и настроение хорошее. У подружек Галины Чистовой и Екатерины Щетининой всегда улыбчиво на душе, хоть и забот у них, что называется, хоть отбавляй: работа, семья, дети.

На снимке: штукатуры-маляры СУ-30 Г. Чистова (слева) и Е. Щетинина.

Фото Ю. Филатова.

За красоту нужно бороться

СЕГОДНЯ мы поговорим о красоте, ибо известно, что некрасивых женщин не бывает, нужно только захотеть разглядеть эту красоту, ну еще чуть-чуть уметь ее подчеркнуть, кое-что скрыв, кое-что выделив. «Берегите фигуру, лицо можно сделать», — говорят французы.

За красоту нужно бороться и помнить, что красота до 25 лет — подарок, до 40 лет — это работа, а после сорока — трудная работа.

Раньше, когда в моде царил утрированно восточный стиль, блондинки, брюнетки, курносые, круглолицые, полные и худые женщины — все наносили густую четко выраженную линию на верхнем веке, удлиняя глаз, прорисовывали линию бровей, словом, все ходили в стиле «а ля Нефертити».

В сегодняшней моде главная цель — сделать женщину еще более женственной, придать свежесть ее лицу, деликатно обратить внимание на ее достоинства, смягчив, приглушив недостатки.

Тон для лица должен быть близок к естественному цвету кожи. Вернулась в моду рассыпная пудра. Помада в моде прозрачная, блестящая, естественных тонов. Контур на веках по - прежнему актуален, но он растушеван.

Румяна не только придают свежесть, но корректируют лицо, его форму. Пользоваться румянами надо в зависимости от кожи, времени года: компактными, жидкими, рассыпными, кремообразными.

Очень важны брови: форма естественная, цвет всегда чуть светлее волос. Черные брови — только для брюнеток.

Но главное украшение — это приветливое выражение лица. Без улыбки никакое лицо не будет красивым.

Чаще улыбайтесь, милые женщины!

В. МОРОЗОВА.

Опять в общежитии свадьба

Ова Фролова приехала в Нижневартовск год назад. На одном из молодежных вечеров познакомилась она с Аркадием Ивановым. Вскоре они полюбили друг друга.

И вот наступил этот день. Необычайно важный в судьбе каждой девушки и каждого юноши. День бракосочетания... Потом — веселая свадьба, уже четвертая в этом году в общежитии.

Друзья жениха, работники девятой автобазы, и подруги невесты, коллектив 27-го детского сада, поздравили Олю и Аркадия с радостным событием в их жизни.

Н. ТЕПЛАЯ.

Редактор
З. Н. КРИВОЛАПОВА.

Наш адрес:
г. Нижневартовск, ул. Мусы Джалиля, 10 (здание СУ-24).
Телефоны: 2-30-31, 33-5-12 и 33-5-13.
Нижневартовская городская типография Тюменского уприздата.
Заказ № 3394

ПРОЛЕТАРИИ ВСЕХ СТРАН СОЕДИНЯЙТЕСЬ!

ТРИБУНА СТРОИТЕЛЯ

Газета издается с 3 февраля 1970 г.

1980 г.

ОКТЯБРЬ

25

суббота

№ 43 (91)

Цена 1 коп.

ПЛЕНУМ ЦК КПСС

21 октября 1980 года состоялся очередной Пленум Центрального Комитета КПСС.

Пленум заслушал доклады заместителя Председателя Совета Министров СССР, председателя Госплана СССР тов. Н. К. Байбакова «О Государственном плане экономического и социального развития СССР на 1981 год» и министра финансов СССР тов. В. Ф. Гарбузова «О Государственном бюджете СССР на 1981 год и об исполнении Государственного бюджета СССР за 1979 год».

На Пленуме с большой речью выступил Генеральный секретарь ЦК КПСС тов. Л. И. Брежнев.

В прениях выступили: тт. Ашимов Б. А. — Председатель Совета Министров Казахской ССР, Демирчян К. С. — первый секретарь ЦК Компартии Армении, Савин С. Н. — бригадир слесарей-электромонтажников Воронежского завода радиодеталей, Медунов С. Ф. — первый секретарь Краснодарского крайкома КПСС, Усубалиев Т. У.—первый секретарь ЦК Компартии Киргизии, Филатов А. П.—первый секретарь Новосибирского обкома КПСС, Федоров В. С.—министр нефтеперерабатывающей и нефтехимической промышленности СССР, Гришин В. В. — первый секретарь Московского горкома КПСС, Романов Г. В. — первый секретарь Ленинградского обкома КПСС, Рашидов Ш. Р. — первый секретарь ЦК Компартии Узбекистана, Щербицкий В. В. — первый секретарь ЦК Компартии Украины.

Пленум ЦК КПСС принял постановление, в котором одобрил в основном проекты Государственного плана экономического и социального развития СССР и Государственного бюджета СССР на 1981 год. Совету Министров СССР рекомендовано внести указанные проекты на рассмотрение очередной сессии Верховного Совета СССР.

Пленум постановил целиком и полностью одобрить положения и выводы, изложенные в речи Генерального секретаря ЦК КПСС товарища Л. И. Брежнева на Пленуме, положить их в основу деятельности всех партийных, советских, хозяйственных органов, профсоюзных и комсомольских организаций по выполнению и перевыполнению плана 1981 года, более полному использованию интенсивных факторов экономического развития в интересах повышения благосостояния советского народа.

Пленум ЦК перевел секретаря ЦК КПСС т. Горбачева М. С. из кандидатов в члены Политбюро ЦК КПСС.

Пленум ЦК избрал члена ЦК КПСС, первого секретаря ЦК Компартии Белоруссии т. Киселева Т. Я. кандидатом в члены Политбюро ЦК КПСС.

На этом Пленум ЦК КПСС закончил свою работу.

(ТАСС)

На сессии Верховного Совета СССР

МОСКВА (ТАСС). 23 октября в Кремле завершила работу сессия Верховного Совета СССР.

Депутаты единогласно приняли Закон СССР о Государственном плане экономического и социального развития СССР на 1981 год и постановление Верховного Совета СССР о ходе выполнения Государственного плана экономического и социального развития СССР в 1980 году. Принято также постановление об утверждении отчета об исполнении бюджета за 1979 год.

На сессии выступил Генеральный секретарь ЦК КПСС, Председатель Президиума Верховного Совета СССР Л. И. Брежнев. Он ответил поступившее в Центральный Комитет КПСС письмо А. Н. Косыгина с просьбой освободить его от обязанностей члена Политбюро ЦК КПСС и Председателя Совета Министров СССР по состоянию здоровья.

Верховный Совет СССР единогласно принял постановление об освобождении А. Н. Косыгина от обязанностей председателя Совета Министров СССР по его просьбе и о назначении председателем Совета Министров СССР Н. А. Тихонова.

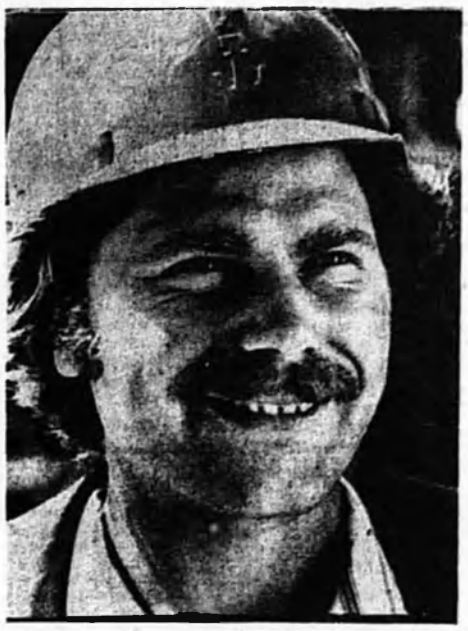

Коммунист Леонид Ведров возглавляет в КМСУ-24 бригаду, которая выступила инициатором соревнования под девизом «XXVI съезду КПСС — 26 ударных недель!».

Стихи рабочего

Революции
время славное,
Дни гражданской —
уже далеки.
Когда шли умирать
за правое
Комсомольцы,
большевики!
Офицеров отряды белые,
Интервенции белой
штыки
Выходили встречать
грудью смелые
Комсомольцы,
большевики!
В фантастический срок—
Магнитку,
Вместо техники —
лошадь, быки,
Но историк прядет нитку
Комсомольцы,
большевики!
О Челябинском
всех известили
На полях
тракторов гудки.
Темпом строек
весь мир восхищали
Комсомольцы,
большевики!
Но нагрянули
черные силы..
Собирались
народы в полки.
Становились
под знамя России
Комсомольцы,
большевики!
Очень плохо
фашисты нас знали,
До чего наши люди
крепки.
На рейхстаге
«Победа!» писали
Комсомольцы,
большевики!
А потом
поднимали заводы,
Начинав все
с новой строки,
И опять удивляли
народы
Комсомольцы,
большевики!

В. КВАШНИН,
электросварщик КМСУ-24.

Имя им — коммунисты

Член парткома

Для многих комсомольцев КМСУ-24 Лев Евгеньевич Бухман является образцом выполнения партийного долга, потому что его всегда отличает умение жить интересами коллектива.

Четвертый год возглавляет он комплексную комсомольско - молодежную бригаду. Этот трудовой коллектив постоянно идет в ряду правофланговых социалистического соревнования.

Лев Евгеньевич всегда выдержан, тактичен и спокоен. Он — наставник молодежи. Вместе с активом Л. Е. Бухман создал такой морально - психологический климат в бригаде, который способствует закреплению кадров. По сравнению с другими коллективами в этой бригаде текучесть минимальная.

Трудовую закалку бригада коммуниста Льва Бухмана прошла на строительстве ГПЗ-3, свою зрелость показала в период сооружения Белозерного газоперерабатывающего. Сейчас на строительстве Ильичевской НПС держит еще один экзамен на гражданскую зрелость.

А возглавляет бригаду на всех участках коммунистического строительства член партийного комитета нашего треста Лев Евгеньевич Бухман.

С. СЛУКА,
секретарь комсомольского бюро КМСУ-24.

Народный депутат

Авторитет общественный всегда начинается с авторитета трудового и, как правило, не расходится с ним. Потому-то в выборные органы рабочие выдвигают всегда самых надежных людей, которые делом не раз доказывали верность рабочему долгу.

Владимир Шпрингер человек молодой. Ему от роду всего двадцать четыре года. Два из них плотник-бетонщик СУ-54 состоит в рядах партии.

Владимир Владимирович являет собой пример коммунистического отношения к труду. Он не только ударно работает сам, но и ведет дело так, чтобы рядом не было отстающих.

За высокую трудовую активность, за непримиримость к недостаткам, которая проявляется и на собраниях, и в повседневном общении с товарищами, трудовой коллектив СУ-54 выдвинул его в кандидаты в депутаты городского Совета, а избиратели единодушно отдали свои голоса за достойного сына рабочего класса.

Народные депутаты, как известно, работу ведут по месту жительства. В. В. Шпрингер в составе депутатской группы ведет работу в промзоне. Ему и другим народным избранникам приходится решать множество вопросов, касающихся как отдельных избирателей, так и всего населения Нижневартовска.

Л. ДЕЛЯЮШКИНА.

Вожак группы

В прошлом году из Молдавии приехал Афанасий Сергеевич Чаботарь. Стал работать стропальщиком. О том, что человек этот любит и умеет хорошо трудиться, свидетельствовали многочисленные записи в его трудовой книжке: «Награжден Почетной грамотой», «Удостоен знака «Победитель социалистического соревнования», «Награжден орденом Трудовой Славы III степени»...

Присмотрелись к нему внимательно товарищи и вскоре избрали его партгрупоргом первого участка. На одном из собраний коммунисты этой партгруппы обсуждали состояние трудовой дисциплины. Нелицеприятный это был разговор. Нельзя сказать, что после этого все прогульщики и пьяницы исправились, но иные, встретив суровое осуждение товарищей, задумались над своим поведением. И прогулов стропальщики стали совершать меньше.

Партгруппа обсуждала такие вопросы: «Авангардная роль коммунистов», «Задачи партгруппы в период подготовки к навигации», «О культуре производства» и др. Руководитель школы коммунистического труда А. В. Кумах отчитывался на собрании партгруппы о пропагандистской деятельности.

А. АСТАНИН,
член партбюро УПТК.

Политинформатор

Людмила Анатольевна Подболотова прибыла в наш коллектив после защиты в высшем учебном заведении диплома на звание инженера. Буквально с первых дней она зарекомендовала себя как инициативный инженер и активная общественница.

По достоинству оценив творческое отношение Людмилы Подболотовой к делу, партийное бюро назначило ее политинформатором. С большой ответственностью отнеслась молодая коммунистка к партийному поручению.

«Сила коммунистической убежденности», «Нравственный долг коммуниста», «С чего начинается человек» — вот далеко не полный перечень тем бесед, с которыми Людмила Анатольевна выступала перед работниками СУ-54.

Почему беседы политинформатора Л. А. Подболотовой пользуются у слушателей успехом? Да потому, что она несет в массы призывное слово партии с большой убежденностью, потому что говорит с людьми на сложные политические темы доходчивым языком и умело увязывает сложные проблемы с практическими делами трудового коллектива.

Полтора месяца назад Л. А. Подболотова избрана заместителем секретаря партбюро.

С. ПАНОВА,
секретарь партбюро СУ-54.

Спецбаза „ТАТРА“

Дневник строительства

По долгу коммунистов

Четыре года назад, с первых дней создания бригады, у нас была организована партийная группа, которую возглавил опытный сварщик Николай Васильевич Алексеев. Главное внимание на первых порах коммунисты сосредоточили на укреплении трудовой дисциплины, ибо бригада была собрана из разрозненных мелких звеньев. Мы считали: если будет крепкая дисциплина, нам по плечу — любые задачи. И своей цели мы достигли.

В течение двух последних лет у нас нет ни единого нарушения дисциплины. Бригада вышла в число передовых в управлении и не раз добивалась призовых мест в соревновании.

На строительстве спецбазы «Татра» необходимо было в короткое время подвести теплотрассу к корпусу капитального ремонта. Члены партгруппы посоветовались и решили удлинить рабочий день до 20 часов. Бригадное собрание поддержало коммунистов и приняло обязательство: сдать теплотрассу в канун 63-й годовщины Великого Октября. Слово свое мы сдержали, сооружение теплотрассы окончено досрочно, 9 октября.

Показывая образцы труда, коммунисты Николай Алексеев, Николай Колесников, Юрий Федоров увлекают за собой товарищей. Благодаря их усилиям в бригаде выросли такие мастера своего дела, как братья Федор и Михаил Хвесины, Алексей Тамрюков, Михаил Коротчев.

П. ПАНИН,
бригадир СУ-45.



Идет заседание штаба стройки.

Плакат на пусковом объекте

На строительстве объектов спецбазы «Татра» бок о бок работают десятки и десятки людей смежных организаций. В мобилизации их на ударный труд большую роль могли бы сыграть средства наглядной агитации. Однако не на должном уровне находится это важное дело.

Лишь на бытовках бригад Георгия Прозорова и Митаята Патакова увидишь лозунги. Краски на них уже выцвели, размыты дождями. Два-три лозунга носят общий характер, не отражают задачи текущего дня.

Броские, красочные плакаты, рассказывающие об успехах передовиков, о конкретных задачах отдельных бригад и ходе социалистического соревнования, вывешенные на видном месте, могли бы сыграть большую роль в решении задач, стоящих перед строителями.

«Партийная пропаганда, партийная агитация, — говорит Л. И. Брежнев, — должны быть максимально предметны, должны убедительно, со знанием дела отвечать на все вопросы, которые волнуют людей. И тогда партийное слово сможет переплавиться в трудовой энтузиазм, трудовые усилия десятков... коммунистов и беспартийных».

И. БЕРЕЗИН,
каменщик СУ-13,
член рабкоровского поста.

Строители и монтажники! Своевременно вводите в действие производственные мощности и объекты, повышайте эффективность капитальных вложений!

(Из Призывов ЦК КПСС).

Конкурс на лучшую эмблему

спецбазы «Татра» объявлен дирекцией строящегося предприятия. В ней должно отразиться сотрудничество СССР и ЧССР.

Победителя ждет 100 рублей премии.

Эскизы сдавать секретарю парторганизации спецбазы «Татра» до 20 ноября 1980 г.

«До свиданья!»

Рука об руку трудятся на строительстве спецбазы «Татра» чехословацкие и советские специалисты. Ровно год проработал здесь главный инженер пражской фирмы «Конструктива» Индржих Скриванек. Провожая его на родину, советские специалисты преподнесли Индржиху благодарственное письмо.

Расставаясь, Скриванек сказал:

— Желаю строителям «Татры» сдать первую очередь завода в намеченные сроки. Я приобрел здесь много друзей и товарищей. Мне грустно расставаться с вами. Поэтому не говорю «Прощайте!», а говорю «До свиданья!».

XXVI съезду КПСС—достойную встречу!

Твердое слово

Весь коллектив нашего управления, поддержав инициативу бригады коммуниста Л. А. Ведрова «XXVI съезду КПСС — 26 ударных недель», решил годовой план строительно-монтажных работ своими силами выполнить к 10 декабря — к 50-летнему юбилею Ханты-Мансийского автономного округа.

Свое слово коллектив держит твердо. Итоги девятой ударной недели, посвященной предстоящему съезду партии, показали отрадные результаты. Бригады, возглавляемые коммунистами К. А. Лысым, В. Г. Дорошенко, Л. А. Ведровым и Л. Е. Бухманом, досрочно завершили годовые задания собственными силами.

В целом по управлению в завершающем году пятилетки освоено 3256 тыс. руб., что составляет 103,8 проц. планового задания.

Подсчитав свои возможности, коллектив КМСУ-24 обязался до конца года освоить из строительно-монтажных работах дополнительно к плану более полумиллиона рублей.

В. РОДИОНОВА,
секретарь партбюро КМСУ-24.

Отличные результаты

Коллектив ХРСУ за девять месяцев капитально отремонтировал пять жилых домов, Дом культуры «Юбилейный», гостиницу «Строитель», подшефную школу № 9, столовую, школу и магазин в пос. Молодежном; выполнено много других работ.

Издавна идет трудовое соперничество между отделочниками, которых возглавляют Е. Ф. Звягинцева и А. М. Коршак. Первые два квартала в этом году победителем была бригада А. М. Коршак, а в третьем квартале по всем показателям вышли вперед отделочницы Е. Ф. Звягинцевой. Квартальный план они выполнили на 110 проц.

Соревнование за достойную встречу XXVI съезда КПСС значительно подняло производительность труда. Достаточно сказать, что квартальный план капитального ремонта собственными силами выполнен коллективом ХРСУ на 181 проц. Образцы труда показывают ветераны участка коммунист М. М. Гулаева, С. Д. Якобчук и другие передовики производства.

А. НАМ,
экономист ХРСУ.



После окончания службы в рядах Советской Армии по комсомольской путевке прибыл в 25-е строительное управление Юрий Голубев. Здесь он освоил специальность монтажника, окончил без отрыва от производства школу рабочей молодежи.

Шесть лет ударно трудится Юрий в КМСУ-25. Он собирал конструкции Нижневартовских газоперерабатывающих заводов, работал на возведении Белозерного ГПЗ и других важных объектов города.

На снимке: монтажник КМСУ-25 Юрий Голубев.
Фото Н. РОМАНОВА.

К 50-летию Ханты-Мансийского автономного округа

Крылья крепнут в полете

— Лена, кем ты хочешь быть?

— Экономистом на большом заводе.

— А Сережа?

— Еще не решил. Вот кончу десять классов, тогда и выберу свою дорогу.

Сергей учится в седьмом классе, он — младший в семье, но, как единственный мужчина, держится солидно и с достоинством. Лена в этом году заканчивает школу, а девятиклассница Ира еще не вернулась с занятий.

Галина Степановна с тревогой посматривает на часы: что-то припозднилась дочка.

— Ирина очень уж неспокойная девочка, бывает и тройку принесет из школы, бывает за баловство учителя делают ей замечания. Потому и смотрю за ней построже. А старшая дочь — комсомолка, отличница. Помощником растет и Сережа.

Уютно и тепло в просторной четырехкомнатной квартире работницы СУ-13 Галины Степановны Клементьевой. Пятьдесят лет за плечами этой хантыйской женщины. Годы, как птицы, умчались на крыльях печали и радости. И все эти годы судьба Галины Степановны безраздельно связана с родным югорским краем.

У ЖИТЕЛЯ села Вампугольск Степана Васильевича Сыкалева было десять детей. От зари и до позднего вечера пропадал он на Оби: накормить такую семью одному не просто. Жена на охоте да на рыбалке — не помощница. Ей бы успеть обстирать детей, да усмотреть за всеми. Но как ни старались супруги Сыкалевы, только троих из десяти удалось вырастить. Остальных забрал злой Кали-Торум: «мертвых бог» никого не щадил.

Когда в 1930 году в Вампугольске создавалась сельхозартель «Вперед», ханты Сыкалевы отдали под скотный двор свое хозяйство и одними из первых записались в артельщики. Отец Галины Степановны возглавил бригаду лова.

Грозный набат Великой Отечественной разнесся над югорской землей призывными гудками пароходов, на одном из которых в сорок первом уехал на фронт Степан Васильевич Сыкалев. С фронта семья получила от него единственный треугольник-письмо.

Галине шел тогда одиннадцатый год. Школьники и женщины заменили ушедших на фронт мужчин, взяв на свои плечи все тяготы лихолетья военного времени. Вскоре Галю назначили заведующей животноводческой фермой, где она выполняла одновременно обязанности кассира.

На Югре нужны были специалисты, которые несли бы культуру в национальные поселки. И комсомолку Галину Сыкалеву направляют учиться в Салехард в культпросветшколу, куда принимали детей с семилетним образованием, а за плечами у этой девушки — неполных пять классов. Но Галя успешно сдает вступительные экзамены. И после окончания школы ее направляют в Ларьяк, где она работает в райкоме комсомола. Здесь в жизни Галины Степановны происходит важное событие. Она становится членом КПСС.

И где бы ни работала коммунист Клементьева — заведующей ли Красным чумом в деревне Колик-Еган, секретарем ли парторганизации в поселке Былино, заведующей ли Магнонским клубом — всюду она стремится жить и работать так, чтоб люди говорили спасибо и брали с нее пример.

НЕДАВНО бригада Алексея Бурова отметила 50-летие Галины Степановны.

— Однако отдыхать мне недосуг, — говорит Г. С. Клементьева. — Детей надо поднять на крыло, да и не могу я стоять в стороне от дел.

Она все такая же, живая и неуемная, дочь своего народа, ровесница обновленной Югры.

А. ЖУКОВ,
наш корр.

Победители не определили

Администрация Магнонгазстроя и объединенный постройком треста подвели итоги работы.

Прошедший период стал серьезным экзаменом для всех подразделений треста, перешедших на новую систему хозяйствования. Важнейшим критерием этой системы является ввод в действие производственных мощностей и сдача объектов в эксплуатацию. То есть, оценка хозяйственной деятельности строительных организаций и материального стимулирования работников ныне производится по конечному результату — по реализации товарной продукции, выполнению заданий роста производительности труда и прибыли.

Однако ни одно подразделение треста в третьем квартале с этими показателями не справилось. Администрация треста и объединенный постройком постановили: призовые места ни одному из управлений не присуждать.

В соревновании участков победителем признан коллектив третьего участка КМСУ-24 (начальник М. М. Куценок). Среди бригад — комсомольско-молодежный коллектив КМСУ-24, который возглавляет Л. А. Ведров.

При этом отмечена плохая работа администрации и постройкомов КМСУ-25, СУ-55 и УПТК по организации соцсоревнования.

НАЗНАЧЕНИЕ

Приказом управляющего трестом Магнонгазстрой тов. Синев Игорь Иванович назначен и. о. главного инженера КМСУ-24.

И. И. Синев родился в 1947 году, русский, беспартийный. Трудовой путь начал бетонщиком. После окончания в 1977 году строительного института работал начальником участка. С 1978 года — начальник отдела КМСУ-24.

После критики

„Пятно на совести“

Корреспонденция, опубликованная в «Трибуне строителя» 2 августа с. г. под таким заголовком, обсуждена на партийном собрании. Критика признана правильной.

В настоящее время на строительстве спецбазы «Татра» создана партийная группа, которую возглавил Я. Андрусов. Возобновил работу «Комсомольский прожектор» (начальник штаба И. Березин).

Вместе с объединенным постройкомом треста Магнонгазстрой разработаны условия еженедельного социалистического соревнования строителей спецбазы «Татра». Его итоги будут подводиться каждый вторник.

В. СОИДЫКОВ,
секретарь партбюро СУ-13.

Редактор
З. И. КРИВОЛАПОВА.

Наш адрес:
г. Нижневартовск,
ул. Мусы Джалиля, 10
(здание СУ-24).
Телефоны: 2-30-31,
33-5-12 и 33-5-13.

Нижневартовская городская типография Тюменского управления издательств.

Заказ № 3487

ПРОЛЕТАРИИ ВСЕХ СТРАН, СОЕДИНЯЙТЕСЬ!

ТРИБУНА СТРОИТЕЛЯ

[illegible]

Газета издается с 3 февраля 1979 г.

1980 г.

НОЯБРЬ

1

суббота

№ 44 (92)

Цена 1 коп.

В башкирской деревне Фаим закончил семь классов и уехал в Уфу. Поступил в ремесленное училище и вскоре вышел оттуда столяром-плотником третьего разряда.

— Настоящую закалку я получил в бригаде Георгия Николаевича Прозорова, — рассказывает Фаим Хаматнурович. — Правда, до этого была и служба в армии, и работа, но сибирская школа сделала меня строителем. Много помог Михаил Низамеев, мой учитель и наставник.

Все эти годы они работают вместе, в одной паре. Михаил Низамеев передал своему ученику опыт, помог освоить профессию монтажника и стропальщика. Теперь Фаим Сафаров — опытный строитель. Он по праву носит звание ударника коммунистического труда.



На снимке: плотник СУ-13 Фаим Сафаров.

Фото Ю. Филатова.

Отчетно-выборное партийное собрание

25 октября в Доме культуры «Юбилейный» состоялось отчетно-выборное собрание коммунистов треста Мегионгазстрой. С отчетным докладом на собрании выступил секретарь партийного комитета В. Д. Пилюсов.

В прениях по докладу приняли участие:

бригадир СУ-13 Г. Н. Прозоров;

секретарь партийного бюро КМСУ-25 начальник отдела В. Т. Звездочкина;

редактор многотиражной газеты «Трибуна строителя» З. И. Криволапова;

начальник КМСУ-24 А. Ю. Саковский;

пропагандист главный инженер СУ-54 в. П. Парамонов;

партгрупорг стропальщик УПТК А. С. Чеботарь;

директор завода строительных материалов В. И. Серин;

штукатур-маляр СУ-30 член объединенного постройкома Н. В. Саблина;

электрик председатель группы народного контроля СУ-45 А. В. Васильев;

секретарь комитета комсомола В. Ю. Веберов;

слесарь зам. секретаря партийного бюро управления механизации В. И. Шмырев;

начальник отдела председатель организации общества «Знание» Мегионгазстроя К. И. Нестеренко;

техник секретарь парторганизации ЖКК Р. А. Абдрахимова;

управляющий трестом Мегионгазстрой В. И. Скорыка.

В работе собрания приняла участие и выступила с речью секретарь Нижневартовского городского комитета партии Л. А. Золина.

Работа партийного комитета за отчетный период признана удовлетворительной.

Коммунисты избрали новый состав партийного комитета и приняли по отчетному докладу соответствующее постановление.

Новый состав парткома

На отчетно - выборном партийном собрании избран новый состав парткома. В него вошли:

Веберов В. Ю. — секретарь комитета комсомола;

Виноградов А. П. — машинист экскаватора управления механизации № 5;

Дорошенко В. Г. — бригадир КМСУ-24;

Кожевников С. И. — председатель объединенного постройкома;

Криволапова З. И. — редактор газеты «Трибуна строителя»;

Пилюсов В. Д. — секретарь парткома;

Садовников Я. А. — начальник строительной лаборатории председатель центральной группы народного контроля;

Скорыка В. И. — управляющий трестом Мегионгазстрой;

Сондыков В. С. — зам начальника СУ-13, секретарь партийного бюро;

Чайковская Л. Н. — заведующая кабинетом политического просвещения парткома треста;

Черевко Н. А. — бригадир отделочников СУ-30.

С ОТЧЕТНО-ВЫБОРНОГО ПАРТИЙНОГО СОБРАНИЯ

К ЕДИНОЙ ЦЕЛИ

Советская страна живет подготовкой к XXVI съезду КПСС — выдающемуся событию в жизни партии и народа. Как и всех советских людей, коммунистов Мегионгазстроя вдохновляют решения октябрьского (1980 г.) Пленума ЦК КПСС, доклад на нем Генерального секретаря ЦК КПСС товарища Л. И. Брежнева, постановление Центрального Комитета партии «О социалистическом соревновании за достойную встречу XXVI съезда КПСС».

Капитальное строительство остается сложным участком партийной и хозяйственной работы. На октябрьском (1976 г.) Пленуме ЦК КПСС товарищ Л. И. Брежнев, обращаясь к многочисленной армии строителей, сказал: «От того, товарищи, как вы будете работать, во многом зависит судьба всей пятилетки. То, что запланировано, должно быть своевременно введено в строй!»

Эти указания стали практическим руководством к действию всех цеховых партийных организаций Мегионгазстроя, для всех строителей треста. Партийный комитет в отчетный период уделял особое внимание вопросам партийного руководства строительным процессом.

В партийных организациях чаще стали заслушивать отчеты хозяйственных руководителей. Партийный комитет всегда держал в центре внимания расстановку коммунистов, повышение боевитости партийных организаций и партгрупп, укрепление деловых связей между заказчиком и подрядчиком, поставку материалов и оборудования.

Коллектив треста 7 сентября выполнил задание десятой пятилетки по генеральному подряду, а собственными силами — к 1 мая 1980 года.

С начала пятилетки целеустремленно работали коллективы КМСУ-24 (начальник А. Ю. Саковский, секретарь партбюро В. И. Родионова), СУ-30 (А. И. Третьяков, Л. И. Семененок), СУ-45 (Х. И. Кушков, С. И. Шундрик). Коллективы восьми участков и одиннадцати бригад досрочно рапортовали о выполнении заданий пятилетки.

Однако из все подразделения работали в отчетном периоде ритмично. В деятельности партийных организаций СУ-13, СУ-54, СУ-55 имеются серьезные упущения в руководстве строительством.

Партбюро и руководители СУ-54, управления механизации, СУ-13 недооценивают роль политико-воспитательной работы с людьми, ведут ее бессистемно, от случая к случаю, пытаются все вопросы решать голым администрированием, надеясь на силу приказа.

Паотком в отчетном периоде держал на контроле выполнение принятых решений и строго спрашивал с тех, для кого эти решения не явились руководством к действию.

Из доклада секретаря партийного комитета В. Д. ПИЛЮСОВА

Необходимо сказать, что руководство треста понизило требовательность к руководителям подразделений. Чрезмерная опека снижает персональную ответственность за порученное дело. В такой обстановке начальники и главные инженеры управлений превратились в исполнителей разовых поручений и заданий, записанных в решениях штабов и оперативных совещаний.

Необходимо поднять роль и ответственность начальников отделов треста.

Следует признать, что партийный комитет недостаточно уделял внимания вышеперечисленным вопросам, не проявил должной требовательности как к коммунистам, работающим в аппарате треста, так и к руководителям подразделений.

НА УЧЕТЕ в партийной организации треста состоит 251 член КПСС и 16 кандидатов в члены партии. 83 коммуниста имеют высшее и незаконченное высшее образование, а 149 — среднее или специальное среднее.

За отчетный период в парторганизациях СУ-13, КМСУ-25, СУ-45, СУ-55 соблюдались сроки проведения собраний, аккуратно оформлялись протоколы, коммунисты принимали активное участие в работе собраний, своевременно платили членские взносы. Выполнение решений партийных собраний контролировалось. Информация о их выполнении доводилась до сведения коммунистов.

Не на должном уровне поставлена была внутрипартийная работа в цеховых парторганизациях КМСУ-24, СУ-54, управления механизации, ЖКК, СУ-30 (бывшие секретари парторганизации Куценок М. М., Дудка Л. П., Потапов Е. Г., вновь избранные секретари Абдрахимова Р. А., Семененок Л. И.).

В этих организациях не всегда соблюдались уставные требования в проведении собраний, была низка активность коммунистов, нарушались сроки уплаты партийных взносов, делопроизводство находилось в запущенном состоянии.

Парторганизации УПТК и аппарата треста, КМСУ-25, КМСУ-24, СУ-30 практиковали проведение кустовых собраний. Выполнение постановлений таких собраний приносило большую пользу в решении производственных задач и в воспитании трудовых коллективов.

В парторганизациях СУ-13, СУ-45, КМСУ-25 практикуют отчеты коммунистов о выполнении партийных поручений и о выполнении производственных заданий.

За отчетный период партийная организация треста Мегионгазстрой пополнилась за счет приема в ее ряды 33 передовиков производства. Хорошо занимались ростом партийных рядов в парторганизациях КМСУ-25, КМСУ-24, СУ-13, СУ-30, СУ-45, УПТК, СУ-55, ЖКК, завода строительных материалов.

Пополнение партийных рядов, как и рекомендовал XXV съезд КПСС, идет главным образом за счет отбора в партию передовых рабочих. Одним из резервов роста является комсомол.

(Окончание на 2-й стр.)

Завтра — выборы в Ханты-Мансийский окружной Совет

ВСТРЕЧА С КАНДИДАТОМ

В канун выборов в Ханты-Мансийский окружной Совет народных депутатов состоялась встреча с кандидатом в депутаты по избирательному округу № 64 города Нижневартовска вторым секретарем Ханты-Мансийского окружного комитета партии Москаленко Николаем Андреевичем.

Доверенное лицо кандидата в депутаты председатель объединенного постройкома треста Мегионгазстрой Кожевников С. Н. познакомил избирателей с трудовой биографией Москаленко Н. А., который с 1974 года, после окончания Высшей партийной школы при ЦК КПСС, и до весны 1980 года работал председателем исполкома Нижневартовского городского Совета. Кожевников С. Н. призвал избирателей в день выборов отдать свои голоса за достойного представителя нерушимого блока коммунистов и беспартийных.

Романов Н. Д. и Симакова В. И. по поручению всех избирателей дали наказ кандидату в депутаты:

помочь в решении вопроса о едином заказчике по комплексной застройке шестого микрорайона;

помочь радиофицировать и телефонизировать шестой микрорайон;

добиться, чтобы в 1981 году была построена и введена в эксплуатацию средняя школа и началось строительство торгового центра.

Затем выступил кандидат в депутаты Москаленко Н. А. Он поблагодарил избирателей за оказанное доверие и заверил, что приложит все силы, чтобы оправдать высокое звание народного избранника и выполнить наказы своих избирателей.

Собрание единогласно приняло постановление, в котором призвало всех избирателей отдать свои голоса за кандидатов в депутаты Ханты-Мансийского окружного Совета Москаленко Николая Андреевича.

* * *

Выборы в Ханты-Мансийский окружной Совет народных депутатов состоятся завтра, 2 ноября 1980 года.

Адрес избирательного участка: ул. Мира, дом 5 а.

Спецбаза „ТАТРА“

Дневник строительства

Герои трудовой недели

Штаб по руководству строительством спецбазы «Татра» и объединенный постройком треста подвели итоги социалистического соревнования за прошедшую неделю среди бригад, занятых на строительстве пускового объекта.

Первое место завоевала комплексная бригада строительного управления № 54, которую возглавляет Николай Костенко.

Второе место заняла бригада Петра Панина (СУ-43).

На третьем месте — бригада Алексея Бурова (СУ-13).

Идут впереди

Встав на предсъездовскую вахту, комсомольско - молодежная бригада Митхата Пятакова прошедшую неделю работала под девизом «Ударный труд — Дню рождения комсомола». Когда были подведены итоги социалистического соревнования среди бригад СУ-13, наивысшую производительность — 207 проц. — показала в эти дни бригада Пятакова. Ей и присуждено первое место среди бригад, работающих на спецбазе «Тэтра».

И. БЕРЕЗИН,
каменщик СУ-13,
член рабкоровского поста.

Письмо в редакцию

В ПОТЕМКАХ

Наша задача — своевременно обработать суда и вывезти на объекты строительные материалы. Их доставка ведется круглосуточно.

Однако, приезжая на стройплощадку спецбазы «Татра» в вечернее и ночное время, мы вынуждены не солоно хлебавши возвращаться на базу. Дело в том, что объекты «Татры» не освещены. Механизаторы отказываются вести погрузо-разгрузочные работы, так как это ведет к грубейшим нарушениям правил техники безопасности.

В результате, срываются задания по завозу материалов, простаивают механизмы. А в конечном итоге не выдерживаются сроки сдачи объектов.

А. АСТАНИН, бригадир,
Н. КОЛГАДИН, В. БУЦ, А. ПУЗИКОВ
и другие строительщики УПТК.

Рука об руку

Завершается монтаж восточной стены корпуса моек и смазен. Остались последние метры. Бригаде П. Примена справиться с порученным заданием. Работа выполнена качественно и в намеченный срок.

Что же позволило коллективу нашей бригады успешно справиться с несвойственной задачей? Соревнование между звеньями. Оно и явилось движущей силой. Все ребята трудились с энтузиазмом, отставание не было. Впереди, как всегда, были ветераны КМСУ-24 В. Белозеров, В. Удалов, а также молодые монтажники П. Кирилков, Л. Попов и другие.

В начале монтажа и во время подготовительных работ большую помощь нам оказали мастер СУ-54 Елизавета Скрипина, которое руководила монтажом западной стены этого корпуса. Она делилась с нами опытом.

На протяжении всего монтажа рядом с нами находился старший инженер пражской фирмы «Конструктива» П. Криж. Он помогал советом, объяснял, как следует крепить ту или иную деталь. Своими деловыми качествами, постоянным участием в монтаже и личным обаянием, на деле утверждая дружбу между двумя братскими народами, он снискал заслуженное уважение всей бригады.

Е. БРАВЕРМАН,
монтажник КМСУ-24,
член рабкоровского поста.



НА ПРИЧАЛЕ...
Фото Ю. Филатова.

Дружный экипаж

Большим авторитетом пользуются у монтажников и каменщиков СУ-13 крановщики Михаил Михайлович Перешивкин и Иван Михайлович Лопатюк. Строители знают, если на смену выходят эти механизаторы, внеплановое задание будет выполнено не менее чем на 120 проц.

Крановщики работают в паре на автомобильном кране. Машина всегда у них в исправном состоянии, и, ведя круглосуточное дежурство, механизаторы ни разу не подводили строителей.

М. Перешивкин и И. Лопатюк — ветераны управления механизации. За высокие производственные показатели они не раз отмечались ценными подарками и Почетными грамотами, а И. Лопатюк награжден недавно «За доблестный труд. К ознаменованию 100-летия со дня рождения В. И. Ленина».

Ю. ФИЛАТОВ,
прораб СУ-13.

К ЕДИНОЙ ЦЕЛИ

(Окончание. Начало на 1-й стр.)

Партийная организация треста в настоящее время объединяет тринадцать цеховых организаций и пять парторупп.

Хорошо зарекомендовали себя партийные группы УПТК (партгрупорг А. С. Чеботарь), КМСУ-25 (Х. И. Ерзмеева). Обсуждаемые здесь вопросы носят злободневный характер, все коммунисты выполняют уставные требования.

В ПРОШЛОМ учебном году в системе партийного образования работало 17 школ, где обучалось 495 человек. В том числе — 270 членов КПСС. Всеми формами политической, экономической и комсомольской учебы в тресте было охвачено 2140 человек, занятия с ними проводили 84 пропагандиста.

Регулярно, при хорошей явке слушателей проходили занятия в школе основ марксизма-ленинизма, где пропагандистом работала В. И. Казалицева (УПТК). Занятие в ее школе всегда отличались глубиной, научной аргументацией, высокой культурой, связью с делами предприятия.

В опорной школе ЖКК пропагандист Слуцкер М. А. ведет занятие по программе «Учение, преобразующее мир». Хорошее теоретическая и методическая подготовка характеризует каждое занятие, проведенное тов. Слуцкер. За добросовестный труд по коммунистическому воспитанию трудящихся Нижневартовский горком партии наградил Слуцкер М. А. Почетной грамотой.

На таком же уровне при хорошей явке слушателей проходят занятие у пропагандистов Парамонова В. П., Радаева Ю. Ф., Журбенко Д. Н.

В партийных организациях управление механизации, СУ-55 учеба проводилась не на должном уровне. Пропагандисты не всегда добросовестно готовились к занятиям, слабо использовали в практической деятельности первоисточники.

Пропагандисты КМСУ-24, СУ-30, СУ-13 не всегда посещали семинары, проводимые горкомом КПСС и парткомом треста. Партийные бюро управления механизации, завода строительных материалов, УПТК, СУ-13 вопросы учебы рассматривали только в начале и конце года, в эффективность и качество политзанятий совершенно не обсуждалось и по существу осталось вне поля зрения парторганизаций.

Действенным средством коммунистического воспитания советских людей, важным условием успешного решения хозяйственных задач на современном этапе общественного развития стало экономическое образование трудящихся. Здесь в соответствии с постановлением ЦК КПСС обращается особое внимание на распространение передового опыта, внедрение в производство предложений слушателей.

В экономической сети в прошлом году занималось 1435 строителей. По сравнению с прошлым отчетным периодом количество слушателей увеличилось в три раза.

В экономических школах и школах коммунистического труда «СУ-55, КМСУ-24, КМСУ-25 (пропагандисты Ковина Е. А., Дорошенко В. Г., Влад О. В.) нашел применение метод практических заданий, слушатели привлекаются к самостоятельной работе по выявлению резервов, экономическому анализу.

В парторганизациях КМСУ-24 и № 25. УПТК уделялось должное внимание школам коммунистического труда, а вот в парторганизациях СУ-30. управления механизации, СУ-55 работа школ коммунистического труда не контролировалась, потому-то случались срывы занятий, проводились они на низком уровне.

Контроль за работой школ коммунистического труда и учебой пропагандистов со стороны объединенного комитета профсоюза не был налажен. Следует признать, что партийный комитет недостаточно осуществлял контроль за ходом экономического образования.

В новом учебном году скомплектовано 16 школ в системе партийного просвещения, 10 комсомольских кружков, 12 экономических школ и 34 школы коммунистического труда. В них занимается 85 проц. строителей, подлежащих обучению. Улучшился качественный состав пропагандистов. Всеми формами учебы охвачено 2403 мегионгазстроевца.

В УСЛОВИЯХ развитого социализма более чем когда-либо актуально ленинское положение о том, что государство сильно сознательностью масс, оно сильно тогда, когда массы все знают, обо всем могут судить и идут на все сознательно. В этом плане исключительно важную роль играет информирование трудящихся.

Агитационно - массовую работу в Мегионгазстрое ведут 166 активистов. Среди них 119 агитаторов, 52 политинформатора, 18 докладчиков. Большая часть активистов устной политической агитации — коммунисты. Почти все докладчики, 70 проц. политинформаторов, каждый второй агитатор имеют высшее образование. К агитационно-массовой работе привлечено 36 руководителей и инженерно - технических работников, 37 бригадиров и рабочих.

В цеховых парторганизациях создано 19 агитколлективов, из них два — по месту жительства.

В Мегионгазстрое действует организация общества «Знание» (председатель К. И. Нестеренко). Лекторскому составу общества «Знание», политдокладчикам следует решительно бороться с чуждыми явлениями, пережитками прошлого, мобилизовывать общественное мнение против таких явлений, как пьянство. Активистам общества «Знание», партийным организациям Мегионгазстроя следует усилить роль лекционной пропаганды в деле охраны правопорядка и борьбы с правонарушениями, обратить серьезное внимание на содержание и качество лекций, которые читаются в трудовых коллективах и по месту жительства.

В ПОДРАЗДЕЛЕНИЯХ треста — 165 народных контролеров, объединенных в 12 цеховых групп и 9 постов. За отчетный период дозорными проведено 128 проверок.

Все руководители групп народных контролеров являются членами бюро цеховых парторганизаций. Положительный опыт дозорных накоплен в СУ-54 и КМСУ-24 (председатели групп Антонова О. Н. Ильичева Э. В.).

Большую озабоченность вызывает транспортировка материалов, особенно цемента. А дозорные УПТК (председатель группы Сенко М. И.) всего лишь на одном заседании рассмотрели этот вопрос. Недостаточна гласность работы народных контролеров.

Большие и ответственные задачи стоят перед трестом в 1981 году. Мы должны ввести в эксплуатацию спецбазу по ремонту автомашин «Татра», дожимную компрессорную станцию, Локосовский ГПЗ, компрессорную высокого давления; развернуть работу на сооружении газлифтных компрессорных, ввести в строй здание аэровокзала.

Задачи серьезные, но мегионгазстроевцы под руководством партийной организации должны решить их успешно и встретить XXVI съезд КПСС новыми достижениями в труде.

Из доклада секретаря парткома В. Д. Пилюсова

МОСКВА. 18-й таксомоторный парк по праву считается одним из лучших в столице. Производственное задание восьмой пятилетки труженики парка выполнили 5 сентября 1980 года. До конца года план по доходам будет перевыполнен на 4 миллиона рублей.

На снимке: лучшие водители такси 18-го таксомоторного парка (слева направо) Рашид Мусин, Иван Шишкин, Алексей Смирнов, Григорий Билан, Леонид Цимбалист.

(Фотохроника ТАСС).
Фото А. СЕНЦОВА.

Победители конкурса

Вокально - инструментальный ансамбль «Бубенцы» (художественный руководитель М. Гарипов) принимал участие во Всесоюзном межгородском конкурсе «Янтарная трубе-80», который проходил в городе Кузнецке, и занял третье место. Самодеятельный коллектив Дома культуры «Юбилейный» награжден Почетной грамотой.

Т. КУЗНЕЦОВА.

Официальный отдел

Назначения

Начальником управления механизации № 5 назначен тов. Герасимов Николай Васильевич.

Н. В. Герасимов родился в 1939 году, русский, член КПСС. После окончания Сибирского автодорожного института работал начальником отделов и управлений механизации на Урале и в Тюменской области.

В последние годы Н. В. Герасимов — начальник производственно-технического отдела управления механизации № 3 (г. Сургут) треста Тюменьгазмеханизация.

Соколовский Виктор Иванович назначен и. о. начальника СУ-45 вместо Кушхова Хасима Исмаиловича, уволившегося по истечению трудового договора.

В. И. Соколовский родился в 1930 г., украинец, член КПСС. Закончил Днепропетровский инженерно - строительный институт. С 1975 по 1978 год возглавлял СУ-45 треста Мегионгазстрой. После окончания трудового договора возвратился в Запорожье, где работал главным диспетчером, начальником комплекса в тресте Запорожалюминстрой.

Редактор
З. И. КРИВОЛАПОВА.

Наш адрес:
г. Нижневартовск,
ул. Мусы Джалиля, 10
(здание СУ-24).
Телефоны: 2-30-31,
33-8-12 и 33-8-13.
Нижневартовская городская типография Тюменского уприздата.
Заказ № 3561

ПРОЛЕТАРИИ ВСЕХ СТРАН, СОЕДИНЯЙТЕСЬ!

ТРИБУНА СТРОИТЕЛЯ

Орган парткома, администрации, объединенного постройкома и комитета ВЛКСМ треста Мегионгазстрой

Газета издается с 3 февраля 1979 г.

1980 г.

НОЯБРЬ

6

четверг

№ 45 (93)

Цена 1 коп.

Завтра—63-я годовщина Великой Октябрьской социалистической революции



На этом снимке вы видите людей, которые достойно несут эстафету Революции. Все они—коммунисты. По зову сердца, по велению партийного долга творят они новую историю Сибири. Благодаря их умелым рукам, горячему партийному слову и стремлению быть первым там, где трудно, выросли заводы среди болот и тайги, засверкали яркими окнами жилые дома, гостеприимно распахнули двери школы и Дома культуры.

На снимке: семь коммунистов, ударно работающих на сооружении важного объекта пятилетки — спецбазы «Татра». Слева направо: плотник бетонщик СУ-54 депутат городского Совета Владимир Шпрингер; каменщик СУ-13, член рабкоровского поста и начальник штаба «Комсомольского прожектора» Игорь Березин; штукатур-маляр СУ-30 член объединенного постройкома Надежда Саблина; плотник-бетонщик член партийного бюро СУ-54 Виталий Гуменный; штукатур-маляр СУ-30 Лидия Герасимова; бригадир, член группы народного контроля СУ-45 Петр Панин; каменщик СУ-54 агитатор Николай Мазуров.

Фото Ю. ФИЛАТОВА.

В великом едином строю

Близится самый большой, самый радостный и торжественный праздник советских людей. Слышите, он идет по стране четкой поступью миллионов, возвещая о себе шелестом стягов, звонкой песней, победными маршами, дружескими приветствиями братьев по труду. И из самого сердца рвутся слова:

— Здравствуй, шестьдесят третий Октябрь!

Октябрьский праздник — великий праздник советского народа, всего прогрессивного человечества. Сколько бы время ни отделяло нас от того дня, когда над Невой прозвучал залп «Авроры», — этот праздник всегда будет овеян революционным дыханием Октября 1917 года. Но у каждой новой годовщины есть свои неповторимые приметы.

Нынешний год партия и народ назвали завершающим годом пятилетки, годом активной подготовки к XXVI съезду Коммунистической партии. И 63-я годовщина Великого Октября отмечается в обстановке огромного трудового подъема, на гребне которого — трудовые коллективы, досрочно завершившие план годовой, с честью выполнившие задание пятилетки.

Среди них—коллективы КМСУ-24, КМСУ-25, СУ-30. Это им, передовикам социалистического соревнования, трубят громкую славу оркестры.

На кумаче и алом бархате наших знамен и транспарантов рядом со словом «Октябрь» начертано слово «Мир». Они неразделимы в сознании народов с тех острых дней 1917 года, когда Декрет о мире стал одним из первых законодательных документов Советской власти. 63-я годовщина Октября утверждает незыблемость ленинских принципов внешней политики. И сегодня советские люди твердо уверены: как бы ни хмурилась осень, за пеленой туч — яркая голубизна неба, под которым они могут спокойно трудиться, растить счастливых детей.

Французский прогрессивный писатель Ромен Роллан прозорливо заметил, что «величайшее творение эпохи революции — это рожденные ею люди». Вглядись, товарищ, в светлые лица идущих в одном с тобою строю. Это подлинные хозяева земли, такие рабочие, как бригадир Вячеслав Воронков, сварщик Валентин Катерев или бригадир Анна Вдовина, как десятки и десятки других, не занимать им уверенности в своих силах, их настойчивости в осуществлении задач.

Продолжая дело Владимира Ильича, рабочий класс нашей партии самоотверженно бьется «на баррикадах производства», претворяя в жизнь величественные замыслы партии Ленина.

В будни и в праздники трудящиеся Страны Советов — в одном строю с поколениями революционеров, штурмовавших Зимний.

В этом—наша ответственность, правда и сила.

НАШ ТРУДОВОЙ САЛЮТ

«Ни одной неразгруженной до ледостава баржи!» — под таким девизом работает в эти дни наш коллектив. В любое время суток беспрерывно мощные автомобили со строительными материалами и конструкциями направляются к местам разгрузки, где их ждут строители и монтажники.

... На видном месте в нашем управлении висит молния: «Стропальщики А. Пузиков, А. Лукьянов, В. Суслов, А. Кинзягулов 21 и 22 октября добились высоких результатов в труде. За смену они разгрузили по 780 тонн, что составляет 300 проц. нормы. Молодцы. Так держать!»

Мы все радуемся успеху товарищей и стараемся работать производительно. Тон в предсъездовском соревновании задают Н. Гелушко, В. Буц, А. Сашко, Р. Ахмеджанов.

Н. КОЛГАДИН,
стропальщик УПТК, наш рабочий корреспондент.

Бригада Любови Дмитриевой (СУ-30) полностью закончила отделку фасада вспомогательного корпуса спецбазы «Татра». Завершаются отделочные работы и внутри здания. Наибольшей производительности труда добиваются Надежда Саблина, Рамса Валитова, Рахиль Манакова, Галина Цветкова. Сменные нормы они ежедневно перекрывают на 20-30 процентов.

Коллектив этой бригады в честь XXVI съезда КПСС борется за досрочную сдачу объекта под монтаж технологического оборудования. Здесь уже началась установка оборудования распределительной трансформаторной станции, рядом со зданием смонтированы три воздухосборника, в корпус завозится оборудование для ком. прессорных установок.

Е. БРАВЕРМАН,
монтажник КМСУ 24, член рабкоровского поста.

В канун 63-й годовщины Великого Октября бригады Надежды Пуховниковой и Константина Дубинина (СУ-30) трудовыми достижениями салютуют со строительства Ильичевской НПС.

Эти коллективы успешно завершили трудовые обязательства, принятые в честь XXVI съезда партии. На Ильичевской НПС закончены внутриплощадочные отделочные работы и покраска всей системы наружной установки нефтеперекачивающей станции.

В. КОВАЛЕВ,
главный инженер СУ-30.

Стихи рабочей

Под небом
свинцово-дымным,
Встав
над толпою в рост,
Голос
сорвавший под Зимним,
Толпу будоражит матрос.

Другого
давно бы оттерли,
А тут — своего
нароша!

Матросы
поближе подперли:
«Ну, чем твоя власть
хороша!»

Какой-то
ссутулив спину
И а смег
уперев приклад,
На лоб
бескозырку сдвинув,
И брови
сведя в один ряд,
Думает.

И, вероятно,
рядом рабочий стоит.
Этому все понятно.
Этот по горло сыт.

Из-под его рукава
Грязно желтеет повязка.
Ветер относит слова:
«Власть...
Наступает разразка!»

Неужто и царь сгинул!
Так это,
ни дать ни взять, —
Окопник
голову вскинул, —
Будет что рассказать.

— Да как же,
да что же, братцы!
Ведь это конец войне!
Выходит, можно податься
К своим,
к родной стороне.

Да кто тут
домой неохочий,
Штык а землю —
чего там радиться!
На крик
оборотился рабочий:
— Погодь.
Еще пригодится.

Нелегкое
свершится бремя
Вот этим самым
ружьем! —
Какое великое время!
Какой великим подъем!

Галина НОСОВА,
рабочая орса-3.

В обстановке единодушия

В прошедшее воскресенье в избирательном округе № 64 г. Нижневартовска состоялись выборы в Ханты-Мансийский окружной Совет вместо выбывшего депутата.

В голосовании приняло участие 99,8 проц. избирателей. Из них 99,9 проц. единодушно отдали голоса за достойного представителя блока коммунистов и беспартийных — второго секретаря Ханты-Мансийского окружного комитета партии Николая Андреевича Москаленко.

ОКРУЖНАЯ ИЗБИРАТЕЛЬНАЯ КОМИССИЯ.

С наступающим праздником Великого Октября, товарищи!

Владимир Зайцев пять лет работает в КМСУ-25. Без отрыва от производства получил Владимир специальность электросварщика в учебно-курсовом комбинате. Сейчас вместе с комсомольско - молодежной бригадой, которой руководит коммунист Ростислав Иванин, Владимир ударно трудится на строительстве Белозерного товарного парка. На снимке: электросварщик КМСУ-25 Владимир Зайцев.



Обучение кадров

...Плюс смежная профессия

За девять месяцев текущего года учебно-курсовой комбинат для подразделений Мегионгазстроя подготовил 406 при годовом плане 395 человек. При этом 145 рабочих, не имевших ранее никакой специальности, выучились на штукатуров, столяров, стропальщиков, электросварщиков. 236 строителей повысили квалификацию без отрыва от производства.

В соответствии с планом шестьдесят работников Мегионгазстроя должны были заниматься в июле на курсах передовых методов труда. Однако этим видом обучения охвачено всего двадцать человек. А между тем в каждом подразделении Мегионгазстроя есть трудовые коллективы, отдельные специалисты, опыт которых нужно изучать и распространять.

Согласно поданным заявкам 420 работников треста должны пройти в 1981 году обучение в учебно-курсовом комбинате. Сроки подготовки рабочих разные: от трех до шести месяцев.

Руководители подразделений не планируют заранее подготовку кадров и приказы об учебе рабочих отдают с большим опозданием. Только по этой причине предприятия не получают своевременно квалифицированных рабочих.

Ни одно подразделение Мегионгазстроя не имеет в своих штатах инженера по подготовке кадров, и поручают это серьезное дело то работнику отдела кадров, то инженеру по технике безопасности, то сотруднику отдела труда. Эти люди в силу выполнения должностных обязанностей подготовкой кадров занимаются, как говорится, постольку поскольку. В результате— страдает дело. Чтобы поправить существующее положение, видимо, надо продумать вопрос материального стимулирования работников, которым поручают заниматься подготовкой кадров.

В заключение хочу обратиться к рабочим Мегионгазстроя, имеющим только одну специальность. Приходите, товарищи, в учебно-курсовой комбинат, осваивайте смежные профессии. Это нужно не только производству, но и вам лично. Для профессионального роста.

А. КУЛЬТИКОВ,
директор учебно-курсового комбината Главтюменнефтегазстроя.

Обзор стенной печати

О времени и о себе

Восемь дней назад комсомолия нашей страны отметила 62 годовщину со дня своего рождения. 29 октября юность Мегионгазстроя — комсомольцы и несоюзная молодежь — рапортовала Родине, партии о том, какими трудовыми достижениями встречает она XXVI съезд КПСС. Одной из форм таких рапортов является рассказ в стенной газете о своем вкладе в общее дело и о товарище, на которого ты равняешься.

В канун Дня рождения комсомола в большинстве подразделений нашего треста вышли праздничные выпуски стенгазет или фотоприложения к ним.

Редколлегия стенной газеты «Строитель» (КМСУ-24) подготовила красочный выпуск. Открывает его стихотворение электросварщика Владимира Квашнина. Стих посвящен комсомольцам, молодым строителям коммунизма.

Татьяна Каплун, инженер этого же управления, в своей заметке рассказывает о коммунисте Владимире Григорьевиче Дорошенко. О том, как пропагандист Ленинской партии В. Г. Дорошенко помогает молодежи формировать коммунистическое мировоззрение.

А секретарь комсомольского бюро КМСУ-24 Степан Слука поведал о том, как прошло в управлении отчетно - выборное собрание членов Союза молодежи.

В СУ-55 тоже выпустили к знаменательной дате стенную газету. Всю ее площадь занимает пространная передовая, в которой пересказывается история Ленинского комсомола. И только в самом конце этой статьи упоминается о том, как коллектив 55-го управления справился с планом. Действенность такого выпуска стенной газеты минимальна, воспитательное значение тоже.

Партийному бюро этого управления (секретарь Б. А. Осипов) следует уделять стенной газете более пристальное внимание. Надо вести дело так, чтобы стенновка была боевым помощником администрации и парторганизации, чтобы она звала вперед.

Л. ВЕБЕРОВА.

Прочти, товарищ!

Мы живем в Нижневартовске, в обычном, казалось бы, городе, на обычной, казалось бы, земле. Но нет, «не обычный это город. И не обычная земля! В ней порыться — и на глубине десятиметровой толщи можно найти и мощный вездеход, или жадно вымаченный у людей буровой инвентарь. И уж несчетное количество стянутых вязким болотом прямо с ног литых резиновых сапог, — пишет писательница Елена Каплинская. — Это земля для крепких мужчин, которые явились сюда, построили здесь город, современный аэропорт, автомобильные дороги, нефтяной и газовый промыслы.

Книга Елены Каплинской «Город у дивного озера» (Издательство «Знание», Москва, 1980 г.) интересна тем, что в ней рассказано о людях, стоявших у колыбели сегодняшнего Нижневартовска, о тех, кто прокладывал первые дороги, возводил первые дома, создавал штаб ЦК ВЛКСМ, о том, как принимали первые комсомольские отряды. На страницах этого художественного очерка мы встречаем знакомые имена и фамилии: Юрий Григорьевич Шереметов, Борис Иванович Осипов, Владимир Шевцов, Игорь Корсунский, Сергей Пикман, Владимир Машков, Виталий Троянский...

Есть в книге страницы, посвященные Мегионгазстрою, людям его. А в очерке «Пельмени, а как же без пельменей!» рассказано о корчагинцах, трудившихся на возведении ГПЗ, о теперешнем секретаре комсомольского бюро КМСУ-24 Степане Слуке, на чьей безотказной исполнительности, порядочности и трудолюбии зиждилась известность бригады. Не будь их, таких верных и надежных ребят, вряд ли многое удалось бригадиру...»

Хочется привести слова московской писательницы, обращенные к Степе: «И как бы там дальше не сложилась судьба Степана Ивановича Слуки, я шлю ему мой сердечный привет: он был комсомольцем-корчагинцем, он держал в руках комсомольскую путевку, он честно отработал ее добровольцем тюменской страды по призыву Родины. Это ведь не у каждого в биографии. Это остается навсегда».

Что ответить московской писательнице? Не все выдерживают испытание Севером. Но трудятся в нашем тресте комсомольцы - корчагинцы Валерий Клименко, Сергей Якимовский, воины, уволенные в запас, Роман Гильдеев, Вячеслав Танкеев, Юрий Голубев, бойцы ударного комсомольского отряда имени 25-летия освоения целины Володя Квашнин, Вилюс Юодвиршис и другие добровольцы. Многие из них прочно связали свою судьбу с Нижневартовском. Они возводят газоперерабатывающие заводы, водят тяжелые машины, создают семьи, растят детей.

К 50-летию Ханты-Мансийского автономного округа

«Город у дивного озера» — очерк, где нет художественных обобщений, типизации образов. В нем факты трудовой биографии людей, которые каждодневным трудом крепят экономическую мощь страны.

Осваивая еще недавно малодоступный край тюменской земли, каждый из нас творит и себя, свою судьбу. В нелегком труде и бытовых хлопотах не всегда осознаешь, что Север, его суровый быт и повышенные требования становятся для всех нас серьезным экзаменом на гражданскую зрелость, трудовую активность, нравственную и моральную чистоту.

И выходят одно за другим художественные произведения о Нижневартовске и его замечательных людях. Вчитываясь в литые строки стихов, вдумываясь в образы героев этих книг, по-новому осознаешь судьбу нашего города, свою собственную судьбу.

Валерий Острый. «Не озеро, посреди океана» (Средне-Уральское книжное издательство, 1980 г.) Это не очерк, а художественное произведение, где конфликты глубже, а характеры обрисованы полнее, чем у Елены Каплинской.

Первый рассказ в книжке В. Острого называется «Мастер Васютин». Васютин, студент-заочник, только что выдвинут в мастера. «Прежде, чем отдать кому-либо команду минут пять морщит лоб, обдумывая, что из этого получится».

Поначалу кажется, что им помыкают все, кому не лень. Особенно неприязненно относится к Васютину Онищенко, недавно переведенный в цех оснастки. Его, опытнейшего бурильщика, орденоносца, выставили с буровой и отдали под начало какого-то мальчишки. Но вот непредвиденная ситуация: или за ночь на себе через болото перетаскать трубы, или утром буровая не будет готова к сдаче. Молодой мастер подставляет плечо, разделяя тяжесть труда с рабочими. К рассвету управились. «Васютину стало приятно, и, стряхнув с рук мокрые рукавицы, он тяжело—впервые за свое командирство, — по-хозяйски, вошел в будку». И впервые Онищенко уважительно улыбнулся ему.

Интересна и вторая сюжетная линия: Васютин и Сашка. Сначала поселились вместе. «После трудовых восьми часов они садились за учебники и занимались до изнеможения». Осенью Васютин стал второкурсником, а Сашке не хватило одного балла, чтобы стать студентом».

И тогда Сашке стало жить с Васютиным «пресновато», а Васютину с Сашкой «шумновато». Потому-то и перешел Сашка в комнату к новым дружкам, которые и в праздник, и в будни находили причину «приложиться». Казалось, навсегда разошлись пути друзей.

(Окончание в следующем номере).

М. СЛУЦКЕР,
старший воспитатель рабочих общежитий.

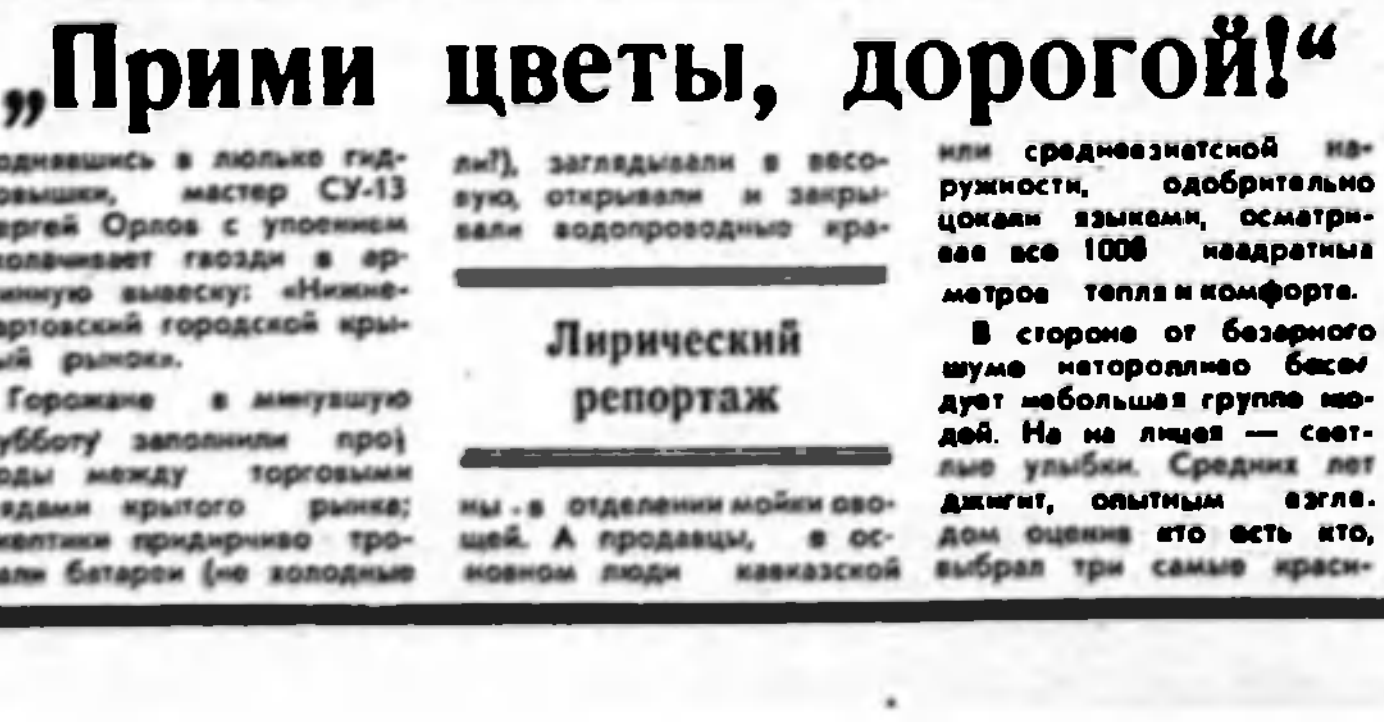

На снимке: экскурсию в московском музее К. Маркса и Ф. Энгельса проводит лектор Б. В. Семенов.
Фото Н. Акимова (Фотохроника ТАСС).

ПЛАН—ЗАКОН. КАК ОН ВЫПОЛНЯЕТСЯ?

Работа подразделений треста Мегионгазстрой за октябрь характеризуется такими цифрами:

Подразделение	Генподряд (в тыс. руб.) план	факт.	проц.	Собствен. силами (в тыс. руб.) план	факт	проц.
СУ-13	720	775	107,6	155	222	143,2
КМСУ-24	290	528	182,1	160	235	146,9
КМСУ-25	740	750	101,4	160	170	106,3
СУ-30	—	—	—	220	249	113,2
СУ-45	—	—	—	215	132	61,4
СУ-54	555	454	81,8	165	205	124,2
СУ-55	395	492	124,6	145	229	157,9
ХРСУ	20	64	330,0	20	66	330,0
Итого по тресту:	2720	3065	112,7	1240	1508	121,6

Плановый отдел.

„Прими цветы, дорогой!“

Лирический репортаж

МОЖНО ли вот в такую погоду встать спозаранку и, пока жена еще спит, сбегать и купить букет алых роз! Ну, не роз, так гладиолусов! Только чтобы свеженькие, с нежными лепестками, с пахучими пестиками, на тонких веселых ножках.

— Так зима же на дворе, —шепчет внутренний голос.

А в это время на берегу Оби, отражая в двухэтажных витражах волны сибирской реки, сверкает свежими красками здание.

Поднявшись в люльке гидровышки, мастер СУ-13 Сергей Орлов с упоением вколачивает гвозди в аршинную вывеску: «Нижневартовский городской крытый рынок».

Горожане в минувшую субботу заполнили проходы между торговыми рядами крытого рынка; скептики придирчиво трогали батареи (не холодные ли?), заглядывали в весовую, открывали и закрывали водопроводные краны - в отделении мойки овощей. А продавцы, в основном люди кавказской или среднеазиатской наружности, одобрительно цокали языками, осматривая все 1008 квадратных метров тепла и комфорта.

В стороне от базарного шума неторопливо беседует небольшая группа людей. На их лицах — светлые улыбки. Средних лет джигит, опытным взглядом оценив кто есть кто, выбрал три самые красивые розы, подошел к высокому мужчине с пышными усами и:

— Дорогой, прими от нас цветы.

В день открытия городского крытого рынка, который построил коллектив треста Мегионгазстрой, не было торжественных речей, дамы в восторге не кидали в воздух чепчиков. Был обычный субботний день. За окнами уже собиралась зима.

А. ЖУКОВ,
наш корр.

Редактор
З. Н. КРИВОЛАПОВА.

Наш адрес:
г. Нижневартовск,
ул. Мусы Джалиля, 10
(здание СУ-24).
Телефоны: 2-30-31,
33-5-12 и 33-5-13.

Нижневартовская городская типография Тюменского управлега.

Заказ № 3589

ПРОЛЕТАРИИ ВСЕХ СТРАН, СОЕДИНЯЙТЕСЬ!

ТРИБУНА СТРОИТЕЛЯ

Орган парткома, администрации, объединенного постройкома и комитета ВЛКСМ треста Мегионгазстрой

Газета издается с 3 февраля 1979 г.

1980 г.
НОЯБРЬ
15
суббота
№ 46 (94)

Цена 1 коп.

XXVI съезду КПСС—26 ударных недель!

В СЧЕТ ОДИННАДЦАТОЙ ПЯТИЛЕТКИ

В коллективе комсомольско-молодежного управления № 24 подведены итоги социалистического соревнования, проходящего под девизом «XXVI съезду КПСС — 26 ударных недель!».

По итогам работы в двенадцатой ударной недели победу в трудовом соревновании добилась бригада, которую возглавляет Павел Митайлович Примак. Недельное задание она выполнила на 107,7 проц. Более чем за два дня этот коллектив перекрыл план октября.

Успех бригады П. М. Примака из случайных работ на сооружении спецбазы «Татра», строители на своих сооружениях взяли прогрессивные методы труда. На должном уровне здесь находится трудовая дисциплина.

Социалистическое соревнование под девизом «XXVI съезду КПСС — 26 ударных недель!» позволяет коллективу КМСУ-24 из месяца в месяц перевыполнять производственные задания. Так октябрьский план собственными силами выполнен на 146,9 проц., а по генподряду — на 182,1 проц.

На сегодняшний день сверх пятилетнего плана на строительно-монтажных работах собственными силами освоено около трех миллионов рублей.

Т. КУЧЕР,
старший инженер КМСУ-24.



Два года назад из шахтерского города Зыряновска (Восточный Казахстан) приехал строить Нижневартовск Борис Исакович Маметьев. Профессия у Бориса Исаковича, что называется, классная — он крановщик VI разряда. В Тобольском управлении механизации Запсибнефтехиммонтажа механизатору доверили 25-тонный автокран.

Своим тяжеловесом Б. И. Маметьев ведет монтаж изотермического хранилища.

На снимке: крановщик Б. И. Маметьев.

Фото Ю. ФИЛАТОВА.

Обновленная улица

На 120 проц. выполнила октябрьское задание комплексная бригада, которой руководит ветеран Мегионгазстроя Николай Кузьмич Анчютин. Она вела обустройство улицы Маршала Жукова. За месяц бригада уложила 1200 квадратных метров дорожного покрытия и 200 погонных метров тротуаров. Образцы труда при этом показали вожак бригады Н. К. Анчютин, коммунист Н. Г. Геннаднев, ветераны Великой Отечественной войны В. И. Лысов и К. А. Взлитов.

Обновленная улица принята в эксплуатацию.

С. ШУНДРИК,
секретарь партбюро СУ-45.

Строители и монтажники! На финише десятой пятилетки удвоим темпы сооружения пусковых объектов!

Новоселье в Ильичевке

«Ни одного отстающего рядом!», «XXVI съезду КПСС — 26 ударных недель!» — под такими девизами несут предсъездовскую трудовую вахту отделочницы комсомольско - молодежной бригады, которую возглавляет коммунист Надежда Ивановна Пухоничкова (СУ-30). Большинство членов бригады трудится в эти дни на строительстве объектов завершающего года пятилетки — Ильичевской нефтеперекачивающей станции. Вместе с плотниками из бригады Константина Семеновича Дубинина отделочницы участвуют в сооружении жилого поселка рабочих НПС.

В трудовых коллективах 30-го стройуправления ширится предсъездовское социалистическое соревнование. Работая по скользящему графику, плотники, маляры и штукатуры неизменно перекрывают недельные задания на 15-20 проц. На днях они отрапортовали о досрочном вводе в строй еще одного 12-квартирного жилого дома в поселке Ильичевской НПС. Недавно здесь распахнула двери новая баня.

Коллектив СУ-30 обязался к новому году закончить отделку третьего жилого дома.

В. КОВАЛЕВ,
главный инженер СУ-16.

„Будет вечно, что мы построили"

Дом культуры «Юбилейный». Звучит духовой оркестр. Радостные лица. Веселье выплескивается наружу. Коллектив КМСУ-25 отмечает 10-летие со дня своего рождения.

В праздных костюмах, нарядных платьях пришли на праздник плотники Павел Ильич Трофимов и Николай Федорович Добродомов, бетонщица Ирина Юрьевна Шевчук, кузнец Софья Константиновна Трофимова, члены известных всему тресту бригад, которые возглавляют Ростислав Васильевич Ивахин, Вячеслав Александрович Воронков...

Десять лет назад многие из них закладывали фундамент своего коллектива. Как у всякого новорожденного первые шаги СУ-25 были неуверенны и робки, но с годами они крепли, и трудовая поступь коллектива отмечалась на карте Среднего Приобья: первый Нижневартовский газоперерабатывающий завод, второй, четвертый, Белозерный ГПЗ, товарные парки... Да разве все перечислишь, что построено руками вот этих людей, приехавших по путевкам комсомола, по зову сердца осваивать страну Тюменскую! Символично назвали строители праздничный вечер: «Будет вечно, что мы построили. Будет вечен и прекрасен труд!»

Открывается занавес. На задние сцены светится эмблема управления и римская цифра X. На журнальных столиках—осенние цветы. Звучит фонограмма «Время, вперед!»

Десять лет — не так уж много,
Но здесь ведь год —
за полтора.
Нелегка была дорога,
Тонули даже тракторе.

Ведущая театрализованного представления работница Дома культуры Валентина Николаевна Иваненко возвращает участников праздника в незабываемые годы становления коллектива. На экране — лицо ветерана Павла Ильича Трофимова. Его речь, записанная на магнитофонную ленту, о тех, кто шел дорогой первых:

— На работу в то время возили в открытых машинах за двадцать два километра. Высаживались мы на трассе, а дальше — тайга да болота. До места работы четыре километра.

Вот только одна странička из биографии коллектива. Осень 1972 года. Трактор, который вез деревянные брусья, по избиму провалился в болото. Первым полез в воду бригадир Николай Анчютин, за ним— Алексей Грошев, брат Павла Ильича Василий Трофимов. Трое суток бригада валила тайгу, таскала к трактору бревна, «сушила» гусеницы, пока не вызволила машину из болотного плена и не освободила единственную пока отсыпанную у тайги дорогу. Стройка вновь ожила.

Вот такими они были. Первостроители и сейчас не растеряли жар своих сердец. Многие из ветеранов стали наставниками. Только Павел Ильич Трофимов воспитал за эти годы более двадцати рабочих.

Один за другим поднимаются на сцену рабочие, организаторы производства, те, кто своим трудом создавал славную биографию КМСУ-25. Ветеранам дарят цветы, самодеятельные артисты посвящают им проникновенные песни и зажигательные пляски.

На сцене первый управляющий трестом Григорий Ильич Пикман:

— На моих глазах рос и мужал коллектив СУ-25. На висках ветеранов вижу седины, но душой они молодеют год от года. Не случайно ведь с 27 декабря 1979 года это управление именуется как комсомольско - молодежное.

Много теплых слов было сказано в тот день в адрес управления. Трогательным было веселое приветствие воспитанников 12-го детского садика. До позднего вечера звучали в Доме культуры песни, веселье голосе и музыке.

А. НАУМОВ,
наш корр.

Веревочкой да ведерочком

На трехметровую высоту поднялись строительные леса. Двое каменщиков ряд за рядом выкладывают стену, то и дело подавая команду своим помощникам.

— Раствор!

Один из помощников наверху, рядом с каменщиками, другой внизу, придирочно раствор, кирпичи, накладывает их в... ведро с привязанной к ручке веревкой. Подручные только успевают управлять «механизмом».

— Все, шабаш! — кричат каменщики. — Кирпич кончился.

Тот из подсобников, что внизу, вытирает разгоряченное лицо, закуривает. С лесов спускается один из каменщиков:

— Отдохни, Григорий, а нагрузку кирпичи.

Подходят другие члены бригады Николая Костенко (СУ-54), достают сигареты, папиросы...

В корпусе мойки и смазки эта бригада должна выложить из кирпича разделительную стенку на участке диагностики, построить вентиляционные камеры, лестничные шахты.

— Корпус мойки и смазки пусковой объект, — говорит каменщик Николай Мазуров, — сроки сжатые, а можно ли при такой «механизации» достигнуть нужной производительности? Подсобные работы вынуждены делать квалифицированные рабочие. А мы повсюду говорим, что не хватает каменщиков, сокращения ручного труда, автоматизации и механизации строительного производства приобрести средств малой механизации, ручного и другого электрифицированного инструмента и машин на сумму 15 тыс. рублей». Как же реализуется это положение плана?

— Наши заявки выполняются неудовлетворительно, — рассказывает главный механик треста А. М. Чистяков. — Так на 1980 год, например, выделено только одна установка для транспортирования штукатурного раствора.

— А нельзя ли наладить изготовление подручных средств механизации на месте?

— Можно, конечно, но отдел главного механика треста собственной базой не располагает.

До недавнего времени был в Мегионгазстрое участок новой техники. Его коллектив делал штукатурные станции, металлические съемные опалубки, битумоварки. Здесь смастерили приспособление для автоматической подачи битума на кровлю. Но весной этого года участок ликвидировали.

А в том же СУ-54 отдел главного механика содержит в своем штате шестнадцать работников. Прошли администрация этого управления деловитость, можно было силами собственного ОГМ обеспечить ту же бригаду Николая Костенко необходимыми подъемниками.

Нерасторопность снабженческого аппарата треста, который возглавляет заместитель управляющего Марии В. П., во многом отрицательно сказывается на реализации тех положений плана социального развития коллектива, которые касаются сокращения ручного труда. Однако не следует и в подразделениях забывать простую житейскую мудрость: «Надейся... но сам не плошай!».

А. ЖУКОВ,
наш корр.

На строительстве спецбазы «Татра» процветает ручной труд

нет плотников, сварщиков.

Всего пять кранов типа «Пионер» имеется в тресте. Но в рабочем состоянии находится только три из них. Кстати, из двух кранов, имеющихся в СУ-54, действует только один. Что же касается простого и удобного в работе переносного транспортера, то его не увидишь ни на одной строительной площадке.

В плане социально-экономического развития коллектива треста на 1976-1980 гг. записано: «С целью

СОВЕТСКОЙ ХАКАСИИ—ПЯТЬДЕСЯТ ЛЕТ

КРАСНОЯРСКИЙ КРАЙ. Высокими производственными показателями встречают труженики Хакасии полувековой юбилей своей автономной области.

В Хакасии строится «Абаканвагонмаш» (на снимке) — крупнейшее в стране производственное объединение по изготовлению большегрузных полувагонов и универсальных контейнеров международного класса. Ряд производств в текущей пятилетке вступил в строй. Освоен выпуск платформ для перевозки контейнеров. Фото Ю. БАРМИНА.

(Фотохроника ТАСС)



От главного корреспондента

Письма наших читателей

Над сценарием работали творчески

Это уже стало традицией, что юноши и девушки, проживающие в общежитиях Мегионгазстроя, праздники, вечера отдыха проводят вместе. Так было и на этот раз, когда в 13-м общежитии готовили праздничный огонек «Славься, Октябрь!».

Над его сценарием творчески работали электросварщик Владимир Квашнин и рабочая столовой Галина Носова. Они включили в огонек песни, танцы, собственные стихи, аттракционы. Рабочие Вячеслав Филюшин и Анатолий Даушкас подготовили для вечера тематическую дискотеку.

Ярко и живо вел праздничную программу член совета общежития Сергей Дудин.

Звучала музыка. Цветные блики весело скользили по залу, в котором пели и танцевали участники праздничного огонька.

Р. МУРАДОВ,
работник автобазы № 9, член совета общежития.

Не всегда получаем газеты

Мы живем в девятом доме на улице Маршала Жукова (13-е общежитие), а обслуживает нас десятое отделение связи.

Приходишь с работы в пять-шесть часов вечера — ни газет, ни писем еще не приносили. Первым делом бежишь на почту. Иногда отдают корреспонденцию на все общежитие первому, кто ее спросит, иногда отвечают:

— Почта еще не разобрана, сами принесем.

А чаще слышится однообразный ответ:

— Почту уже унесли.

Но «несут» ее почему-то долго. Если такой ответ, к примеру, мы получили в пятницу вечером, то принесут газеты и журналы в понедельник.

«Трибуна строителя» выходит в свет по субботам, а получаем мы ее в среду или в четверг на следующей неделе. А «Пионерскую правду» приносят только два-три раза в месяц. Почему?

ШКУРМАНОВ, ВЕЛИЕВ, БЕЛОВ и др.
Всего 26 подписей.

Исчезла дверь и... сантехники

В подъезде нашего дома № 12, что на улице Фурманова, постоянно стоит горячая вода. Мы много раз вызывали работников аварийной службы. И вот однажды в нашем доме появились сантехники. Разобрали они пол в подъезде, сняли утеплитель с труб парового отопления и с водопроводных, а сами вскоре исчезли. Теперь нам приходится балансировать по дощечкам: пола-то у нас в подъезде нет. Услуга, которую нам оказали сантехники, опасна для здоровья и детей, и взрослых.

Входной двери в нашем доме нет: исчезла во время «ремонта».

По поводу этих беспорядков обращались в жилищно - коммунальную контору Мегионгазстроя. Нам пообещали привести дом в порядок. Но вот уже несколько месяцев все остается без изменений.

КАЛИНКИНЫ, МАЛЬЦЕВЫ, МЕДВЕДЬ, КУДРЯВЦЕВЫ и др.

В день проверки

Начало трудового дня. Строители занимают рабочие места. Но ни один из каменщиков бригады Б. Заплаткина (СУ-13) не надел каску, как требует техника безопасности. А рабочая Гусева Т., подменив заболевшую подругу-стропальщицу, стала работать с краном, не имея на то права. Общественный же инспектор охраны труда Хейруянин А. на вопрос «Почему в бригаде нарушают правила техники безопасности?» развел руками.

Проведенная в СУ-13 проверка выполнения организационно - технических мероприятий, направленных на улучшение условий охраны труда, выявила немало недостатков.

Несмотря на то, что во всех бригадах подразделений треста настойчиво внедряется метод А. Д. Басова «Работать высокопроизводительно, без травм и аварий», обязательств по внедрению этого опыта не оказалось в бригадах Петакова М., Заплаткина Б. и в других коллективах.

Результаты внедрения опыта бригады А. Д. Басова не рассматриваются администрацией и профсоюзным комитетом. Четырехступенчатая система контроля действует в этом управлении нерегулярно.

Недооценка качественного внедрения четырехступенчатой системы контроля охраны труда и техники безопасности характерна для руководителей КМСУ-25, КМСУ-24, СУ-54, СУ-13. Это приводит к травмам на производстве, грубым нарушениям правил техники безопасности.

Так в КМСУ-25 произошел несчастный случай с электросварщиком Тюриным А., который получил ожог кистей рук при работе с горячим битумом. Руководство участка (мастер Аничкев В.) безответственно отнеслось к организации безопасного труда. Инструктаж по технике безопасности провели формально и не по всем видам работ, перед началом трудового дня не проверили состояние рабочих мест, а в результате — пострадал человек.

Охрана труда и здоровья человека, создание безопасных условий труда— наша главная задача. И не может быть мелочей в таком серьезном деле. Пренебрежение «мелочами» приводит к несчастью.

Н. СУГАК,
начальник отдела техники безопасности Мегионгазстроя.

ДРУЖАТ СО ШКОЛОЙ

Невозможно представить сегодня воспитание школьников без связи с производством. Педагогический коллектив девятой школы пятый год работает над проблемой «Воспитание коммунистического отношения к труду — основа нравственного воспитания». Решая ее, учителя стремятся привить ребятам навыки труда, знакомят с основами производства.

В ставшем за эти годы популярным клубе «Кем быть?» состоялась встреча с комсомольско - молодежной бригадой И. Пуховниковой (СУ-30). Ученики 9-а класса изучают трудовую биографию этой бригады, оформляют альбомы.

Частые гости у нас молодые рабочие КМСУ-25. Над 8-б классом шефствует комсомольско - молодежная бригада В. Тенкеева. Секретарь комсомольского бюро О. Митрофанова, Н. Кадомцев, В. Ломоносов и другие комсомольцы этого управления приходят к нам, принимают участие в организации классных часов, проводят беседы по профориентации школьников.

Н. СОСНОВСКИХ,
учительница школы № 9.

Прочти, товарищ!

(Окончание. Начало в № 45).

Но узнав о беде, спешит на выручку другу Сашка, а в конце этой трудной вахты просит Васютина:

«—Возьми обратно к себе в комнату.

— Что это ты? Вроде так весело жилось.

— Да так, — потупился Сашка».

Хорошо, когда человек, почувствовав, что катится по наклонной, умеет вовремя остановиться. Если же не внемлет советам близких и друзей, если зеленый змий сильнее его, — быть беде. Об этом рассказ «Иван-а-ма». До наступления вгрызается в тайгу экскаватор Ивана, отрабатывающего срок своего наказания. Он работал, свирепея, чтобы сократить дни, часы, минуты, которые отделяли тот день, когда он сможет выйти из этого карьера. Свободным, и навсегда. А в стоне-чуханье насосов, шипении пара, визге лебедок ему слышались голоса людей:

«—... Ему не место среди нас...

—...Паршивая овца овца...

— ...Он не захотел быть человеком, человеком, человеком...»

Полтора года его преследовали эти голоса, полтора года душила ненависть.

О встрече Ивана с теми, кто осудил его, с женщиной, любившей его и пять лет мучившейся из-за пьяных дебошей и попоек его, о тяжелых мужских слезах этот рассказ.

Наиболее значимая в книге В. Острого вещь — «Хроника ночей бурильщика Грищука». Война, семья, нефть.... Обо всем передумывается в ночные часы нелегкой вахты. Скрашиваются в мыслях долг и безразличие, производственный план и человеческие судьбы. И раздумья старого бурильщика обращены ко всем нам:

«—Неужели ты раньше никогда не задумывался об интересе тех, кто работает рядом с тобой? Задумывался? А чего тут задумываться? Я сам о нем никогда не забываю, об этом интересе — заработать побольше. Но не это же главное. А для некоторых — самое. Единственное. А ты к ним был равнодушен.

Какая-то ответственность ложилась на его плечи. За что? За кого? Перед кем? Этого он еще не понял, не успел».

Не прошли Елена Каплинская и Валерий Острый мимо «любовной линии». В книге очерков об этом сказано просто: особую проблему составляли... любимые девушки и жены, последовавшие за своими милыми «на край света». «Известно, что всем нужны прекрасные специалисты, лучше всего без жены и без детей, не нуждающиеся в жилплощади. А восемнадцатилетний «наоборот», без специальности, но зато с женой, которая точно в срок увеличит семью, гигантски опережая плановое строительство яслей,— это, извините...

А они ехали. Именно они».

Рассказ Валерия Острого «Мастер Васютин» начинается диалогом:

«—Я хочу к тебе! — через сотни километров кричала мужу в телефонную трубку Наташа.

—Ну куда же я тебя привезу? В общежитие?

— Если тебя сделали мастером, то и квартиру должны дать.

— Как же, жди, — и Васютин с горечью махнул рукой».

«Приехала» называется другой рассказ в этой книге. Но о том, как нелегко складывались семейные дела первопроходцев, полнее всего показано в романе Константина Лагунова «Больно берег крут» (Издательство «Современник», Москва, 1979 г.).

Роман остросюжетен, широко и полно показывает становление города, где идет борьба между добром и злом, творческим отношением к порученному делу и карьеризмом, партийной принципиальностью и приспособленчеством, кристальной честностью и подлостью, самоотверженной любовью и эгоизмом. Часто повторяются на страницах романа строки народной песни:

Ходят кони над рекою,
Ищут кони водопою,
К речке не идут:
Больно берег крут...

Больно крут нижневартовский берег, не всем дано подняться на него и... устоять. Не разойтись на узкой тропке Ивану Василенко, труженику-шоферу, не терпящему зла и насилия, и Кроту с его компанией, творящему зло и насилие. Гибнет Иван. Перестают понимать дотоле, казалось, горячо любящие друг друга начальник нефтепромыслового управления Гурий Бакутин и Ася.

Он верит, что к концу 70-х годов город оденется в бетон и зелень, вырастут дома и школы, нефтепромыслы будут снабжать всю страну. А жена доказывает ему, что к тому времени «... я состарюсь. Усохну душой и телом. И все земные радости и блага, которые принесет людям выстраданный тобой город, мне будут уже не нужны».

Распадается семья. Без отца расти отныне Тимуру. Не всегда награда дается достойнейшему.

Но город растет, ширятся нефтепромыслы, гаснут факелы, заслуженная кара настигает подонков и рвачей. Решение одних проблем тут же порождает другие.

Нет, нелегко покоряется Самотлор. Прочти, товарищ, эти книги, и ты почувствуешь, что эта земля, источавшая болотистые испарения, душившая 50-градусными морозами, стала плацдармом борьбы идей и точек зрения, местом фантических свершений и своеобразным горнилом, очищающим и закаляющим характер и волю.

М. СЛУЦКЕР,
старший воспитатель рабочих общежитий.

К 50-летию Ханты-Мансийского автономного округа

ОФИЦИАЛЬНЫЙ ОТДЕЛ

Заместителем председателя объединенного постройкома треста Мегионгазстрой избрана Веретенникова Любовь Ивановна.

Л. И. Веретенникова родилась в 1948 году, русская, член КПСС с 1969 года. Окончила высшую комсомольскую школу при ЦК ВЛКСМ. Избиралась секретарем комитета комсомола и председателем райкома профсоюза работников просвещения. С 1978 года Л. И. Веретенникова — заведующая кабинетом политического просвещения, заместитель секретаря парткома НГДУ Мегионнефть.



Одним из направлений деятельности Московского научно - исследовательского института металлорежущих станков является использование роботов.

На снимке: бригадир наладчиков Евгений Зайцев выставляет режущий инструмент автоматизированной линии.

(Фотохроника ТАСС).

На час вперед

С апреля 1981 года в нашей стране стрелки часов будут переведены на час вперед. Корреспондент ТАСС по этому поводу беседует с заместителем председателя Госстандарта СССР В. И. Кипаренко:

—Для чего же все-таки вводится летнее время?

—Для более рационального использования естественного света и экономии электроэнергии. Во многих странах мира в летнее время часы переводятся вперед на один час.

— Не могли бы Вы на опыте других стран показать целесообразность введения летнего времени?

— Пожалуйста. В Польше за счет дополнительного светлого часа экономится четыреста миллионов, в Болгарии — сто пятьдесят миллионов, а Чехословакии — сорок миллионов киловатт-часов электроэнергии. Наша страна, по некоторым расчетам, может ежегодно экономить до нескольких миллиардов киловатт-часов электроэнергии.

В полночь на 1 апреля стрелки часов будут переведены на час вперед, а 1 октября снова возвратятся к своему обычному ходу.

Редактор
З. И. КРИВОЛАПОВА.

Наш адрес:
г. Нижневартовск,
ул. Мусы Джалиля, 10
(здание СУ-24).
Телефоны: 2-30-31,
33-5-12 и 33-5-13.

Нижневартовская городская типография Тюменского управления.

Заказ № 3700

ПРОЛЕТАРИИ ВСЕХ СТРАН, СОЕДИНЯЙТЕСЬ!

ТРИБУНА СТРОИТЕЛЯ

Орган парткома, администрации, объединенного постройкома и комитета ВЛКСМ треста Мегионгазстрой

Газета издается с 3 февраля 1979 г.

1980 г.

НОЯБРЬ

22

суббота

№ 47 (95)

Цена 1 коп.



Четвертый год возглавляет Ростислав Васильевич Иванин комплексную хозрасчетную комсомольско - молодежную бригаду коммунистического труда. Эта бригада постоянно в числе правофланговых.

Сам бригадир—ветеран КМСУ-25. Работает он здесь десять лет, со дня основания управления. В 1974 году награжден орденом «Знак Почета», несколько раз удостаивался Почетных грамот. Его портрет занесен на доску Почета управления.

На снимке: бригадир КМСУ-25 Ростислав Васильевич Иванин.

Фото Н. Романова.

Спущен флаг навигации-80

Непривычное затишье наступило в тот день на причале УПТК Мегионгазстроя. Замерли краны, не видно всегда спешащих на объекты панелевозов и трубовозов. По торосам замерзающей реки метет снежная поземка, а нетерпеливые любители подледного лова уже пробуют свою удачу. Завершилась навигация-80. В коллективе УПТК — трудовой праздник, пора подведения итогов.

Завершение нынешней навигации коллектив УПТК в тесном содружестве с речниками, автомобилистами и механизаторами отметил неплохими производственными делами. Принято и обработано около 180 барж, доставивших 270 тыс. тонн всевозможного оборудования и строительных материалов. Большая часть их отправлена на объекты Белозерного и Локосовского ГПЗ, на Ильичевскую НПС, спецбазу «Татра», на строительство товарных парков Нижневартовских газоперерабатывающих заводов. План товарооборота выполнен в полном объеме.

Самоотверженно поработали на разгрузке судов сорок три стропальщика, которых девять лет подряд возглавляет опытный наставник молодежи коммунист А. А. Астанин.

В период навигации-80 эта бригада работала под девизом «Ни одного отстающего рядом!». Разгрузка судов велась круглосуточно. Среди звеньев развернулось соревнование за достойную встречу предстоящего форума коммунистов страны.

Месячные задания бригада А. А. Астанина выполнила на 120-130 проц. В целом же план переработки грузов стропальщики выполнили на 124 проц. При этом все суда были обработаны в срок и без задержек.

— В авангарде социалистического соревнования, — сказал на митинге, посвященном окончанию навигации-80, начальник УПТК В. Д. Верещак, — идут передовики производства А. И. Пузиков, П. В. Калюжный, А. С. Чеботарь, М. М. Бикбулатов, Л. М. Каратовский и многие другие. За честный и добросовестный труд от имени администрации, партийной и профсоюзной организаций нашего управления я говорю им большое спасибо.

Почетное право опустить флаг навигации предоставляется сварщику Алибеку Хайдарову, бригадиру Алексею Астанину, стропальщикам Ивану Пашине и Афанасию Чеботарю.

—До конце года перед коллективом УПТК стоят большие задачи, — говорит заместитель управляющего трестом В. П. Марин. — Необходимо закомплектовать строительными материалами Локосовский ГПЗ, сдаточные объекты городе. Кроме того, к навигации-81 мы должны полностью подготовить к приемке судов новую базу УПТК.

А. ЖУКОВ,
наш корр.

Герои трудовой недели

Штаб по руководству строительством спецбазы «Татра» и объединенный постройком треста подвели итоги соревнования за прошедшую неделю среди бригад, занятых на сооружении пускового комплекса.

Первое место завоевала бригада коммунистического труда, которую возглавляет Г. Н. Прозоров (СУ-13).

Второе место заняла комплексная бригада П. Н. Пенина (СУ-45).

На третьем — комплексная бригада Н. Н. Костенко (СУ-54).

Отмечена хорошая работа бригады отделочников А. Д. Вдовиной (СУ-30).

XXVI СЪЕЗДУ КПСС— 26 УДАРНЫХ НЕДЕЛЬ!

Красное знамя и Почетные грамоты штаба ЦК комсомола

Штаб ЦК ВЛКСМ территориально-производственного комплекса по освоению нефтяных и газовых месторождений Западной Сибири подвел итоги социалистического соревнования коллективов Всесоюзных ударных комсомольских строек Тюменской области за третий квартал 1980 года.

Переходящим Красным знаменем и Почетной грамотой штаба ЦК ВЛКСМ награжден коллектив КМСУ-24 комсомольско-молодежного треста Мегионгазстрой (начальник управления А. Сековский, секретарь бюро ВЛКСМ С. Слука).

Почетной грамотой штаба ЦК ВЛКСМ награждена комсомольско-молодежная бригада КМСУ-24 комсомольско-молодежного треста Мегионгазстрой (бригадир В. Дорошенко, групкомсорг В. Катерев).

Новости

Техническая учеба

Началась техническая учеба руководящего звена линейных работников. В 1980-1981 учебном году они будут заниматься по курсу «Улучшение совершенствования планирования и усиления воздействия хозяйственного механизма на повышение эффективности и качества работы подрядных организаций Миннефтегазстроя в свете соответствующего постановления ЦК КПСС и Совета Министров СССР».

На первом занятии с содержательными лекциями выступили старший инженер экономической лаборатории М. К. Скорына, начальник отдела труда и заработной платы Мегионгазстроя Л. Н. Уздяева, старший инженер сметно - договорного отдела Н. П. Тимченко, начальник планового отдела треста Н. А. Кицала.

Открывая занятие, заместитель управляющего трестом Г. И. Пикман подчеркнул важность глубокого изучения вышеназванной темы.

Была отмечена слабая посещаемость. Так, руководители СУ-30 КМСУ-25 не обеспечили явку линейных ИТР на первое занятие. Такое отношение к технической учебе отрицательно сказывается на организации строительного производства, в конечном итоге и на своевременной сдаче товарной продукции.

К. НЕСТЕРЕНКО,
начальник технического отдела Мегионгазстроя.

Агитпоезд ЦК ВЛКСМ

Когда лектор агитпоезда ЦК ВЛКСМ «Молодогвардеец» Аудра Стесконите, научный сотрудник Художественного музея М. К. Чюрлениса в г. Каунасе, начала свой рассказ, в красном уголке наступила удивительная тишина. Под чудесную мелодию лектор рассказала о жизни и творчестве замечательного литовского композитора и художника, показала репродукции его картин.

После увлекательного выступления лектора к нам прибыл вокально-инструментальный ансамбль «Престо» — тоже участники агитпоезда «Молодогвардеец».

До позднего вечера в восьмом общежитии звучала музыка, сияли улыбки.

М. ВАКИЛОВА,
воспитатель общежития № 8.

В сети комсомольского политического просвещения

„Мы придем к Вам за опытом"

Репортаж с открытого занятия

МЕНЯ недавно назначили пропагандистом комсомольского политкружка. Опыта еще нет. Как следует проводить занятие, увидела сегодня, — сказала инженер СУ-30 Вера Сергеевна Фетисова после того, как открытое занятие закончилось и приглашенные на него пропагандисты комсомольских политкружков приступили к его обсуждению.

— Мне понравилось, что занятие проводилось с учетом специфики работы слушателей, — заметила Степан Ивановна Слука, секретарь комсомольского бюро КМСУ-24.

Зинаида Филипповна Исупова, пропагандист ЖКК, так отозвалась об открытом занятии:

—Хорошая дикция, эмоциональная речь, правильно построенные фразы активизируют внимание слушателей. Все это Дина Николаевна мастерски использует в работе со слушателями.

Коммунист Д. Н. Журбенко, заведующая детским садом № 12, не первый год руководит комсомольским политкружком, который работает сейчас по программе «Исторический опыт Ленинской партии».

— Много политической литературы, газет и журналов пересматриваю я, готовясь к занятиям. А иногда этого бывает недостаточно. В таких случаях обращаюсь в партком, в отделы треста, — говорит пропагандист Журбенко.

На открытом занятии, посвященном обсуждению материалов октябрьского (1980 г.) Пленума ЦК КПСС, приводились такие цифры, факты и примеры, которые собрать, сгруппировать, умело использовать в одной лекции было не просто.

Пропагандист Д. Н. Журбенко начала занятие не совсем обычно:

— Помните, в романе Бориса Горбатова «Донбасс»...

К месту приведенный пример из художественной литературы сразу привлек внимание слушателей. Время от времени Дина Николаевна обращается к таблицам, изготовленным слушателями, задает им вопросы. Идет живая непринужденная беседа.

Пропагандист сумела убедительно показать преимущество социалистического образа жизни над капиталистическим, рассказала, какие объекты соцкультбыта построены в Нижневартовске и Мегионе в годы десятой пятилетки, на сколько увеличилось в нашей стране число детских садов и яслей по сравнению с 1940 годом и какие средства выделяет государство на их строительство. Лекция Д. Н. Журбенко иллюстрировалась цитатами из докладе Л. И. Брежнева на октябрьском Пленуме ЦК партии и примерами из жизни коллектива треста Мегионгазстрой, города Нижневартовска, Тюменской области.

Получив задание на следующее занятие, члены политкружка прослушали сообщения слушателей Галины Трофимовны Зачиновой и Любови Георгиевны Круглой о международном положении и о внутрисоюзной жизни. Десятиминутные политинформации практикуются в детском саду № 12 после каждого занятия.

—Мы придем к Вам, Дина Николаевна, за опытом и за помощью еще не раз, — сказала от имени приглашенных пропагандистов инженер СУ-30 Вера Сергеевна Фетисова.

Л. ЛЕЛЮШКИНА,
член методического совета парткома Мегионгазстроя.

Спецбаза „ТАТРА“

Дневник строительства



Когда говорят о передовиках СУ-45, обязательно называют сварщика Алексеева. Медали «За трудовую доблесть», «За освоение недр и развитие нефтегазового комплекса Западной Сибири», которыми награжден Николай Ефимович, свидетельствуют об ударной работе коммуниста. Сейчас он в составе бригады Петра Панина трудится на строительстве спецбазы «Татра».

На снимке: сварщик Н. Е. Алексеев.

Надежная бригада

С первого кольшка ведет строительство спецбазы «Татра» бригада коммунистического труда, которую возглавляет Г. Н. Прозоров (СУ-13). Там, где работает эта бригада, — надежное качество, высокая производительность.

На этой неделе в корпусе капитального ремонта бригада закончила устройство монолитных перекрытий подсобных помещений. Здесь же выставлены дверные блоки, сдано под монтаж оборудования отделение гальваники. На этих работах отличились правофланговые соревнования Ю. А. Симакин, А. Ф. Суменсев, Ф. И. Полукаров, М. М. Аитмуханетов.

Этот коллектив недельное задание выполнил на 141 проц.

ПИСЬМО В НОМЕР!

С чувством обиды

Мои подруги по труду с чувством глубокой обиды покидали спецбазу «Татра». Нас перевели работать на другой объект, так как на пусковом комплексе «Татры» из-за отсутствия тепла вести отделочные работы при минусовых температурах невозможно. Как тут не вспомнить дедушку Крылова:

«Лето красное пропело. Оглянуться не успела...»

А ведь не раз нас заверяли генподрядчик и руководители треста в том, что с наступлением холодов тепло в корпуса будет подано.

И. САБЛИНА, штукатур СУ-30, член рабкоровского поста.

ПОСЛЕ КРИТИКИ

«В ПОТЕМКАХ»

В ответ на критическую заметку, опубликованную под таким заголовком в «Трибуне строителя» 1 ноября с. г., сообщаю, что выступление газеты обсуждено на собрании инженерно-технических работников СУ-54. Критика признана правильной.

В настоящее время строительная площадка корпуса мойки и смазки спецбазы «Татра» в ночное время освещена.

В. ПАРАМОНОВ, главный инженер СУ-54.

Нам не ответили

начальник УПТК тов. Верещак В. Д. по поводу критических корреспонденции «Благодушие и убытки» (31 июля) и «От бытовки до спецовки» (18 октября),

председатель постройкома СУ-13 тов. Бочкарева В. С. в связи с критикой в корреспонденции «От бытовки до спецовки» (18 октября)

и секретарь партбюро СУ-13 тов. Сендыков В. С. на статью «Женщина на стройке» (5 июня).

Монтаж напольного конвейера

Большие работы по установке технологического оборудования развернулись в цехе капитального ремонта чехословацких автомобилей. Завершен монтаж подвесного конвейера. Бригада Новосибирского управления Запсибнефтехиммонтажа, которую возглавляет В. Н. Панеев, приступила к монтажу напольного конвейера. Контроль за установкой оборудования ведут специалисты чешской фирмы «Пикас», внешнеторгового объединения «Стройимпорт» Мирек Пискач и Петр Спачил.

— Хорошо работают советские рабочие,— говорит Петр Спачил. — Сам бригадир — отличный специалист. Вы бы видели, как мы сегодня четко поставили с ним натяжную лебедку!

Пуск цеха не за горами, поэтому дорог каждый час.

— Подсчитав свои возможности, — рассказывает бригадир В. Н. Панеев, — мы решили на неделю сократить сборку конвейера. Это будет наш трудовой подарок XXVI съезду партии.

А. ЮЛЬКО.

Невеселая арифметика

Бытовой корпус спецбазы «Татра». Еще недавно его черный металлический остов знал просветами и ветер гулял в переплетах. Но вот пришли строители, и ожил он огнями электросварки, пулеметными очередями отбойных молотков. Что ж, поздновато, конечно, ведь объект в числе сдаточных этого года, но, как говорится, лучше поздно...

Монтаж стеновых панелей ведет звено комсомольско-молодежной бригады КМСУ-24 Л. Е. Бухмана. Бригаде предстоит установить более сотни стеновых и примерно шестьдесят простеночных панелей. Опыта этим ребятам не занимать — за плечами монтаж корпусов Нижневартовских и Белозерного газоперерабатывающих заводов.

— Я давно знаю эту бригаду, — рассказывает машинист крана А. Марышев. — Но вместе работать довелось лишь немного на Ильичевской НПС, а теперь встретились на «Татре».

Машинист вдруг замолкает: монтажники дали команду «Вира!». Панель отрывается от земли и замирает.

— Коля! —кричит машинист стропальщику Николаю Катаеву. — Поправь стропы, видишь, одна сторона заела!

Пока стропальщик выравнивает панель, Александр деловито поясняет:

— Перекошенную панель трудно ставить, тогда монтажникам придется вручную поправлять ее.

Мысленно отдаю ему должное за такую вот рабочую солидарность, но отмечаю: панель без монтажных петель, а стропы — самоделка из катанки.

— Машинист берется за рычаги, и деталь медленно поплыла над строительной площадкой. Крановщику предстоит сделать полный оборот кабины, чтоб доставить ее к монтажной отметке.

— Заметьте, — сокрушается машинист крана, — я трачу уйму времени. А все потому, что площадка возле объекта захламлена, нет подъездных путей, в результате кран невозможно поставить в удобное для монтажа положение. При нормальных условиях эту работу можно сделать в два-три раза быстрее.

— К сожалению, это так, — говорит начальник участка СУ-13 С. И. Коваленко. —Рабочие СУ-45 месяца два назад вырыли здесь котлован и, не закончив работу, бросили ее.

Кто-то что-то не сделал, кто-то что-то начал да не кончил. Отговорки, отговорки... А каждый день приближает нас к намеченному сроку сдачи объекта в эксплуатацию. И времени жаль, как говорится, Ивану на безвестного Петра уже просто нет.

Однако вернемся к теме нашего репортажа. До обеда пять монтажников во главе с бригадиром Л. Е. Бухманом сумели поставить лишь две панели. Мало! Конечно.

— О производительности в таких условиях и речи быть не может, — говорит Л. Е. Бухман. — Приходится вручную пилить панель по размерам, сверлить отверстия под закладные. Зацепить такую панель не за что, а когда поставишь ее на место — проблема вытащить стропы: их зажимает. Бригаду нашу разделили на две части: одни заканчивают дела на Белозерном ГПЗ, другие — здесь. Работаем в одну смену, поэтому и простаивает кран, приданный нам.

Озабоченность бригадира понятна. С начала ноября звено из пяти человек смонтировало лишь пятнадцать панелей, а всего нужно выставить в проектное положение сто шестьдесят...

Вот такая арифметика.

А. НАУМОВ, наш корр.

ВСЕМ МИРОМ ПРОТИВ ПЬЯНСТВА

Непримиримость

Взяли бутылку на четверых. Показалось мало. Купили еще. Когда зыпхали Байбулова Марфуга, работница девятой автобазы, схватила нож и стала гоняться с ним за своими подругами.

Эта история произошла в 8-м общежитии. А участвовали в ней Добрыгина Люба, Помилуйко Ольга, Байбулова Марфуга и Барыльник Нина. Объединяет двух молодых и двух пожилых женщин не общие интересы и хорошее дело, а стремление выпить.

— А что такого мы сделали? — с вызовом говорит Помилуйко Ольга Ивановна, сторож СУ-54.

— Мы же не каждый день пьем, — скромно добавляет Добрыгина Люба, сотрудница Нижневартовского управления Уралтеплоизоляции.

По работе у Любы замечаний нет, а вот в общежитии — история за историей.

Ее подругу Барыльник Нину, работающую в этой же организации машинисткой, хотели выселить за пьянку и за другие нарушения правил социалистического общежития, тут представители общественных организаций вступились за нее и пообещали повлиять на молодую женщину. Но Нина подвела своих заступников. На заседании совета общежития, где обсуждалось ее недостойное поведение, вместо с пятидесятилетней Байбуловой Марфугой не явилась.

Строго осудили активисты дурное пристрастие. С непримиримостью говорили они о том, что эти женщины подают дурной пример.

Совет общежития принял решение: выселить из общежития Байбулову и Барыльник, а Добрыгину и Помилуйко предупредить в последний раз.

А. МОСКОВИЧ, зам. секретаря комитета комсомола Мегионгазстроя.

Попустительство

Экскаваторщика Юнусова Анатолия Евгеньевича управления механизации командировало на строительство Ильичевской НПС. Там ему не поработалось. Пришлось отправить нерадивого машиниста назад, в Нижневартовск. Уехал Юнусов, но... до места основной работы не добрался. Потерялся в пути. Его след обнаружили несколько месяцев спустя в городском медвытрезвителе. Он все еще считает себя работником управления механизации, а общественные организации и руководители управления никаким образом на это событие не реагируют. Только работники отдела кадров ставят Юнусову в табеле прогулы.

За девять месяцев текущего года в медицинском вытрезвителе побывало 56 механизаторов. О мерах, принятых к пьяницам, милиция и общественность не информируются. Да и меры, судя по числу побывавших в вытрезвителе, никакие не принимались.

Второе место по количеству пьяниц занимает УПТК. Пятнадцать его работников побывало в медвытрезвителе. И только одно сообщение о мерах, принятых к нарушителям общественного порядка, направлено в официальные органы.

Инспектора отделов кадров подразделений треста обязаны один раз в месяц наводить справки о лицах, побывавших в вытрезвителе. Но только Н. М. Кучинская (СУ-55) постоянно держит в поле пристального внимания этот серьезный вопрос. И, к слову сказать, ни один из работников СУ-55 не зарегистрирован в этом году в медвытрезвителе.

Вот далеко не веселая информация, которую сообщили нам в этом учреждении. За девять месяцев в вытрезвителе побывало двенадцать работников СУ-45, семеро отделочников СУ-30, пять строителей КМСУ-25 и семеро рабочих СУ-13.

Слесарь СУ-13 Заплишный В. С., плиточник СУ-30 Берлизов А. Г., слесарь завода стройматериалов Патров В. В. в октябре пользовались услугами медицинского вытрезвителя. Но в трудовых коллективах их поведение не обсуждалось и никто не дал принципиальную оценку их образу жизни. Попустительство является серьезным тормозом в борьбе за укрепление трудовой дисциплины и служит благодатной почвой для пьяниц и бездельников.

Л. ВЕБЕРОВА, наш корр.



Альметьевск. Установка подготовки нефти. Отсюда нефть, очищенная от механических примесей, солей и воды, доведенная до высшей кондиции, перекачивается в нефтепровод «Дружба».

Фотохроника ТАСС.

ВМЕСТО РЕЦЕНЗИИ

Радость с горчинкой

С боевым трудом воспитателя рабочих общежитий доставили билеты на концерт лауреатов премии Ленинского комсомола Галины Бесединой и Сергея Тараненко. До встречи с известными на всю страну артистами воспитателям много беседовали с молодыми строителями — готовили их к встрече с настоящим искусством.

Большое впечатление на зрителей произвело первое отделение концерта, в котором исполнялись прекрасные песни на стихи Хемингуэя (цикл «Война и любовь») и песни на стихи Михаила Светлова.

Артисты Галина Беседина и Сергей Тараненко своим талантом создали в зале атмосферу высокой гражданственности, заставили задуматься об ответственности перед временем, о своем месте в жизни.

А второе отделение воспринималось по-иному, потому что... конферансье Эммануил Нелин разрушил тот интеллектуальный настрой, который создали солисты Москонцерта Галина Беседина и Сергей Тараненко.

Конферансье изо всех сил старался «тешить» публику: со сцены звучали низкопробные шутки, старые анекдоты и пошлые сентенции об интеллигентах, которые только тем, оказывается, отличаются от рабочих, что держат рюмку, отставив мизинец, и носят шляпу.

— А как отличить интеллигента на пляже? — вопрошает Эммануил Нелин. — Кто в плавках — интеллигент, а кто без...!

Удручающее впечатление произвели артисты инструментального оркестра. Были они в несвежих рубашках, в мятых брюках.

— Извините, что мы не в форме, — пытаясь оправдать небрежный вид оркестрантов, говорил конферансье. — Но наши чемоданы с концертными костюмами в Сургуте... стянули.

А в Нефтеюганске Эммануил Нелин то же самое скажет о Нижневартовске?

Мы привыкли, что столичное — значит лучшее, московское — значит со Знаком качества. А незадачливый конферансье вместе с нерашливыми оркестрантами, сопровождавшими выступление замечательных артистов Москонцерта, нарушили эту традицию.

По поручению воспитателей общежитий Мегионгазстроя М. СЛУЦКЕР.

Редактор З. И. КРИВОЛАПОВА.

Наш адрес:
г. Нижневартовск, ул. Мусы Джалиля, 10 (здание СУ-24).
Телефоны: 2-30-31, 33-5-12 и 33-5-13
Нижневартовская городская типография Тюменского управления.
Заказ № 3783

ПРОЛЕТАРИИ ВСЕХ СТРАН, СОЕДИНЯЙТЕСЬ!

ТРИБУНА СТРОИТЕЛЯ

Газета издается с 3 февраля 1979 г.

1980 г.

НОЯБРЬ

29

суббота

№ 48 (96)

Цена 1 коп.

XXII городская партийная конференция

Состоялась XXII городская отчетно - выборная партийная конференция.

С отчетным докладом Нижневартовского горкома КПСС выступил первый секретарь горкома партии В. М. Смалькова. Отчетный доклад ревизионной комиссии сделал председатель комиссии И. М. Чекмарев.

После обсуждения докладов конференция приняла постановление. Избран новый состав горкома КПСС, кандидатов в члены горкома, ревизионной комиссии, делегатов на окружную и областную партийные конференции.

В работе конференции приняли участие секретарь обкома КПСС В. И. Алтунин, который выступил с речью, инструктор ЦК Г. И. Кашаев, второй секретарь окружкома КПСС Н. А. Москаленко.

* * *

Состоялся первый организационный пленум городского комитета партии. Он избрал:

первым секретарем горкома КПСС и членом бюро В. М. Смалькова, вторым секретарем и членом бюро С. В. Бабаджана, секретарем и членом бюро Л. А. Зоянку.

Членами бюро избраны председатель Нижневартовского горисполкома С. И. Денисов, председатель райисполкома В. Д. Салмин, председатель Мегионского горисполкома Ю. С. Ярошенко, председатель городского комитета народного контроля К. П. Жемеркин, бригадир объединения Нижневартовскнефтегаз Ф. И. Маричев, заведующий отделом горкома КПСС Г. М. Метелица, редактор городской газеты «Ленинское знамя» Б. И. Сырпин.

Пленум утвердил заведующими отделами: организационным — Г. М. Метелицу, пропаганды и агитации — И. С. Корсунского, промышленно-транспортным — А. А. Рыбалова, строительства и городского хозяйства — И. Г. Кашаева, общим — Р. В. Литвинову.

Председателем партийной комиссии утвержден А. И. Исыпов.

На первом заседании ревизионной комиссии председателем комиссии избран И. М. Чекмарев, заведующий финансовым отделом Нижневартовского горисполкома.

* * *

В состав городского комитета КПСС избраны секретарь парткома треста Мегионгазстрой В. Д. Пилюсов и штукатур-маляр СУ-30 И. В. Саблина.

Кандидатом в члены горкома КПСС избран бригадир комсомольско-молодежной бригады КМСУ-24 Я. Е. Бухман.

Делегатами на XXVII Ханты - Мансийскую окружную партийную конференцию избраны бригадир комсомольско - молодежной бригады СУ-30 И. И. Пуховникова, штукатур - маляр СУ-30 И. В. Саблина, бригадир комсомольско - молодежной бригады КМСУ-25 В. М. Танкеев.

Делегатами на XVIII Тюменскую областную партийную конференцию избраны секретарь парткома треста Мегионгазстрой В. Д. Пилюсов, бригадир СУ-13 Г. И. Прозоров, стропальщик УПТК А. С. Чаботарь.

Трудный разговор



ТРУДНЫЙ РАЗГОВОР. На снимке: ветераны КМСУ-25 слесарь-наставник Александр Александрович Вихненко и электрик, председатель постройкома Владимир Васильевич Бобров.

Фото Н. РОМАНОВА.

Шире размах соревнования!

3.800.000 рублей сверх задания десятой пятилетки

Коллектив КМСУ-25, завершая десятую пятилетку, принял повышенные обязательства по достойной встрече XXVI съезда КПСС. До конца года предусматривалось сверх пятилетнего плана освоить по генподряду 1 млн. 800 тыс. рублей, а собственными силами — 540 тыс. рублей. Слово свое строители сдержали. За четыре года и десять месяцев на строймонтаже дополнительно к пятилетнему заданию по генподряду освоено около 4 млн., собственными силами — почти 700 тыс. рублей.

Правофланговыми соревнования являются бригады Р. В. Ивахина и В. А. Воронкова.

Бригада В. А. Воронкова работает в эти дни на сдаточном объекте — товарном парке ГПЗ-2. В ноябре свою месячную норму выработки они превысили на 30 проц. против нормативов.

И. НОЗДРАЧЕВ, старший инженер КМСУ-25.

План выполнен

Воодушевленные награждением нашего коллектива переходящим Красным знаменем и Почетными грамотами штаба ЦК ВЛКСМ по итогам работы в третьем квартале 1980 года, строители и монтажники и в ноябре не снизили высокого трудового накала.

В целом по управлению месячный план собственными силами выполнен на 102 проц., по генподряду — на 130 проц.

Т. КУЧЕР, старший инженер КМСУ-24.

И звонкий рубль, и доброе слово

О моральных и материальных стимулах социалистического соревнования

ЯКОВ Яковлевич Гартвих — шестнадцатый год работает в Нижневартовске, а в пятом управлении механизации — двенадцать лет, со дня его организации. Это сейчас Яков Яковлевич управляет небольшим бульдозером («Пришел из отпуска, попросили поработать на пусковом объекте»), а вообще-то он — машинист многосильной импортной техники. Очень любит свою профессию и безмерно гордится ею.

— Когда работал на «кемаце», у нас было хорошо организовано соревнование между экипажами. А сейчас какое соревнование — один я на бульдозере. Да и работа — сами видите какая. На поврежденной опоре я сейчас.

Работа у Якова Яковлевича, действительно, трудно поддающаяся строгому учету. Познакомившись мы с ним в пролете корпуса капитального ремонта спецбазы «Татра», когда Гартвих вместе с бригадой Алексея Буроева (СУ-13) занимался транспортировкой строительного мусора. Только начали разговор, подошел прораб и попросил перетащить в удобное место компрессор. Яков Яковлевич, извинившись, сел за рычаги.

Потом были еще просьбы, распоряжения, указания... Яков Яковлевич выполнял их оперативно, с хорошим настроением — по всему было видно, что человек он в корпусе капитального ремонта не просто нужный, а в данный момент, видимо, незаменимый.

Знакомство и разговор с бульдозеристом Я. Я. Гартвихом еще раз навело на размышление о том, что при подведении еженедельных итогов соревнования строителей спецбазы «Татра» совершенно необходимо учитывать и должным образом поощрять труд механизаторов и автомобилистов.

— Подведение итогов соревнования каждую неделю, — говорит бетонщик Владислав Михайлюк, — нам, рабочим, по душе. Все идет по горячим следам. Отличился — тут же тебе хвала и честь, провинился — будь добр сразу держать ответ.

Именно так и было не прошлой неделе, когда председатель объединенного постройкома С. Н. Кожевников не заседании штаба с большим радушием, а вместе с тем по-рабочему сдержанно и просто жал руки победителям недельного соревнования при вручении денежного вознаграждения. Приятная процедура, ничего не скажешь. Но почему Семен Никифорович лично поздравляет только бригадира, а не весь коллектив?

Мы говорим, что самый главный резерв производства—отношение человека к делу. Чтобы привести этот резерв в действие, надо использовать не только материальные, но и моральные стимулы. И если бы один раз в неделю пришли руководители общественных организаций треста в бригаду - победительницу пригласим бы ее на заседание штаба и при всем народе поблагодарили рабочих за самоотверженный труд, то это, несомненно, вызвало бы стремление работать еще лучше.

Мне могут возразить: итоги подводим каждую неделю, премии присуждаем тоже каждую неделю, их вручение перестало быть событием, так стоит ли людей отрывать от дела. Достаточно и того, что бригадиры присутствуют на заседаниях штаба.

Спецбаза „ТАТРА“

(Окончание на 2-й стр.)

НОВОСТИ

Выступает московский лектор

Кандидат философских наук преподаватель Московского государственного университета Д. Я. Дмитерко выступил перед работниками аппарата треста Мегионгазстрой с лекцией «Экономические основы социалистического образа жизни».

Это уже вторая лекция из цикла «Образ жизни — советский», который читается учеными Московского университета, ежемесячно приезжающими в Нижневартовск.

В клубе любителей литературы

В красном уголке 13-го общежития состоялось очередное заседание клуба любителей литературы. На заседании была приглашена местная писательница, автор пяти книг о югорской земле и ее людях Маргарита Кузьминична Анисимкова.

Члены клуба задавали много вопросов своей гостье. Отвечая на них, писательница рассказала о творческих поездках в стойбища и оленеводческие совхозы, о том, как собирала хантыйские сказы, как работала над исторической повестью «Взулы», посвященной национальному герою малых народностей Севера.

Творческая встреча писательницы М. Анисимковой, сделавшей заметный вклад в развитие культуры хантыйского и мансийского народов, с читателями прошла в обстановке искренности и сердечной теплоты.

Встреча с местным писателем

Героев сборника рассказов нижневартовского писателя Валерия Острого «На острове посреди океана» каждый день мы встречаем в нашем городе. Это бурильщики — люди мужественной профессии, осваивающие нефтяную целину.

На встрече с писателем, которая состоялась за чашкой чая в 13-м общежитии Валерий Максимович рассказал молодым рабочим, как работал над книгой. Молодой писатель хорошо знает труд нефтяников, сам работая бурильщиком, лично знаком с людьми этой профессии. Он жил их жизнью.

— Не собираетесь ли писать о строителях? — спросили молодые рабочие.

— Обязательно напишу, — ответил писатель.

Спецбаза „ТАТРА“

Дневник строительства

Вышли в лидеры

Казалось, совсем недавно бригада Геннадия Сергеевича Индюкова перешла работать на спецбазу «Татра», но в корпусе капитального ремонта за это короткое время заметно изменилась картина. Там, где еще вчера работали монтажники треста Уралстальконструкция, выросли стены вспомогательных отделений. Здесь разместятся склады запасных частей, мастерские, инструментальная. В том, что подсобные помещения приобрели зримые черты, большая заслуга каменщиков, которых возглавил Геннадий Сергеевич.

С первых дней, включившись в социалистическое соревнование за досрочную сдачу объекта в строй, двенадцать каменщиков работают под девизом «Один за всех, а все — за одного». Образцы труда показывают Владимир Григорьевич Соловьев, Николай Александрович Мухартов, Федор Семенович Шелехов, Тамара Макаровна Индюкова.

Кстати, Тамара Макаровна поначалу работала плиточницей в СУ-30, но ее муж — Геннадий Сергеевич — увлек жену своей профессией. Тамара Макаровна за три года освоила профессию каменщицы и теперь, пожалуй, не уступит на лесах признанным асам мастерка.

Прошедшая ударная неделя показала, что на строительстве спецбазы «Татра» работают самые передовые и одновременно равные по своим силам коллективы. Это еще раз доказала бригада Г. С. Индюкова, завоевав призовые места, опередив в социалистическом соревновании бригады Г. Н. Прозорова, П. М. Примака и другие известные трудовые коллективы.

За неделю бригадой Г. С. Индюкова выполнено более пятидесяти кубометров кирпичной кладки, что составило 110 проц. задания.

А. НАУМОВ,
наш корр.

Такие вот парни

— Володя, варить нельзя, не хватает энергии, — электросварщик с надеждой глянул на бригадира. — мол, ты — голова, придумай что-нибудь.

— Что ж, придется навешивать трубы, а ты лишь приватывай, — распорядился бригадир.

—Вот так всю неделю,— огорченно говорит Владимир Зубцов, бригадир комсомольско - молодежной бригады КММУ-5. — То электроэнергии нет, то генподрядчик не обеспечивает фронтом работ.

На строительстве спецбазы «Татра» бригада В. Зубцова должна произвести полный объем сантехнических работ. К примеру, только в корпусе капитального ремонта предстоит смонтировать 2600 метров водопровода. Всего же бригаде надо освоить на «Татре» около 200 тысяч рублей. Весь коллектив стремится сделать свою работу в срок и из высоком качественном уровне. Иначе ребята и не могут работать. К этому их обязывает звание комсомольско - молодежной бригады да и собственное достоинство.

— В бригаде подобрались отличные парни, — рассказывает бригадир. — Взять хотя бы Александра Якозенко. Член партбюро, недавно избран председателем постройкома КММУ-5.

В прошлом году по путевке Свердловского обкома комсомола пришел в бригаду Юрий Макурин. Специальностью слесаря-сантехника он не владел и шефство над молодым рабочим взял бригадир. Сейчас Юрий — передовик производства, активный общественник. Комсомольцы КММУ-5 избрали его своим вожаком.

Сам бригадир Владимир Зубцов — член партбюро, возглавляет в управлении группу народного контроля.

Вот такие надежные ребята и обеспечивают теплом сдаточные объекты спецбазы «Татра».

А. ЖУКОВ,
наш корр.



В числе передовиков бригады Анны Вдовиной— штукатур-маляр III разряда Людмила Марилова. Уважают отделочницу подруги за добросовестное отношение к труду.

Фото Ю. Филатова.

Герои трудовой недели

Штаб по руководству социалистическим соревнованием на строительство спецбазы «Татра» подвел итоги четырнадцатой трудовой недели (17—22 ноября), предшествующей XXVI съезду партии.

Первое место завоевала комплексная бригада П. Н. Панина (СУ-45).

Второе место решено никому не присуждать.

На третьем месте — бригада Г. С. Индюкова (СУ-13).

Штаб по руководству соревнованием лишил бригаду Патакова М. М. (СУ-13) призового места потому, что не минувшей неделе бригадир на производстве получил травму; за нарушение правил техники безопасности бригада Костенко Н. Н. (СУ-54) снята с соревнования, хотя по всем показателям она претендовала на второе место.

ПОСЛЕ КРИТИКИ

Критическая корреспонденция «Веревочкой да ведерочком», опубликованная в «Трибуне строителя» 15 ноября 1980 года, обсуждена в коллективе. Критика признана правильной. Приняты меры по устранению отмеченных недостатков.

В настоящее время в корпусе мойки и смазки строящейся базы «Татра» смонтированы две электролебедки для подъема кирпича и раствора, дополнительно устанавливается кран «Пионер».

В. ПАРАМОНОВ,
главный инженер СУ-54.

Часовые пояса и „летнее“ время

Совет Министров СССР принял постановление «О порядке исчисления времени на территории СССР», которое войдет в Свод законов СССР и начиная с первого года 11-й пятилетки будет определять ритм нашей жизни.

Постановление предусматривает решение двух главных вопросов:

—уточнение границ часовых поясов и устранение имеющихся нарушений в поясном счете времени;

— введение «летнего» времени.

Установление порядка счета времени по часовым поясам является особенно важным для Советского Союза из-за его огромной территории.

Отвлечемся от привычных для нас километров и вспомним, что наша страна расположена в 11 часовых поясах из 24 на земном шаре. Это значит, что, когда в Москве полночь, на Чукотке 10 часов дня. Границы между этими поясами были определены правительством еще в 1919 году на основе существовавшего тогда административного деления и международной системы часовых поясов. Поэтому, например, в неосвоенных районах Сибири и Дальнего Востока они проходили по рекам, водоразделам или меридианам.

За годы Советской власти произошли глубочайшие социально - экономические изменения. Созданы новые мощные территориально - производственные комплексы. Значительно возросло население восточных районов страны. В этих условиях уже не достаточно руководствоваться только международной системой часовых поясов и географией. Необходимо учитывать режим работы транспорта и систем связи, наиболее удобные для населения условия приема радио- и телевизионных программ.

Особое значение имеют часовые пояса для Единой энергосистемы СССР. Они обеспечивают равнение максимумов нагрузки за счет сдвига во времени циклов работы энергоемких территориальных комплексов. Это существенно облегчает работу системы и позволяет снизить ее пиковую мощность.

На октябрьском Пленуме ЦК КПСС Генеральный секретарь ЦК КПСС, Председатель Президиума Верховного Совета СССР Л. И. Брежнев говорил, что в наши планы на 11-ю пятилетку должна быть заложена широкая экономия топлива и энергии, включая экономию, связанную с целенаправленной технической политикой. Одной из конкретных мер в этом направлении является введение так называемого «летнего» времени, предусмотренного постановлением.

Ежегодно начиная с 1981 года все часы в Советском Союзе будут переводиться на 1 час вперед 1 апреля и на 1 час назад 1 октября. Таким образом, счет времени в летний период будет смещаться на 1 час вперед по сравнению с существующим положением.

Это мероприятие, не требующее капитальных затрат, позволит лучше использовать светлое время суток и, как следствие, дополнительно экономить электроэнергию, потребляемую на освещение. Введение «летнего» времени имеет и большое социальное значение. Дополнительный час не внесет никаких неудобств в нашу жизнь. Напротив, трудящиеся получат дополнительную возможность лучше организовать свой отдых после работы.

Сегодня «летнее» время широко применяется во многих странах мира, например, в США, Англии, Франции, Италии, Чехословакии, ГДР, Польше, Болгарии. Учитывая социальное и экономическое значение, Советский Союз использовал «летнее» время с первых же лет своего существования. Оно вводилось специальными постановлениями правительства, а с 1930 года введено круглогодичное, так называемое «декретное» время. С тех пор на протяжении 50 лет исчисление времени производится с опережением на 1 час по сравнению с международным поясным.

За годы Советской власти неизмеримо выросло производство и потребление электроэнергии. Соответственно выросла эффективность от введения «декретного» и «летнего» времени. По оценкам исследовательских организаций, «декретное» и «летнее» время в целом дадут экономию порядка 7 миллиардов киловатт-часов в год, что покрывает полугодовую потребность в электроэнергии в таких отраслях промышленности, как легкая и пищевая.

В. БОЯЦОВ,
председатель
Госстандарта.

ВАШЕ СВОБОДНОЕ ВРЕМЯ

„Папа, мама и я— спортивная семья“

Хороший праздник под девизом «Папа, мама и я — спортивная семья» организовали работники детского отдела Дома культуры «Юбилейный» и инструкторы физкультуры треста Магнитогазстрой в минувшее воскресенье.

В праздично украшенном спортивном зале Дома культуры звучат марши. Команды-семьи из пяти микрорайонов города готовятся к выходу для участия в конкурсе. У каждой семьи-команды своя эмблема, своя форма.

Магнитогазстрой представляют семьи Вержбицких (КМСУ-24) и Кемеровских (аппарат треста). В программу праздника входят комплекс утренней зарядки, семейный хоккей, конкурс капитанов (ими были дети), конкурс мам. Много смеха вызвал конкурс пап.

Оказалось, совсем не просто проехать по спортзалу на роликовых лыжах. Не меньший интерес вызвали комбинированная эстафета всей семьи, бег в обруче, игра «Светофор».

Соревнования идут активно. Волнуются и участники, и болельщики.

Жюри подводит итоги состязаний. Первое место заняла семья Вержбицких (капитан команды — девятилетняя Анжелика). Победителей награждают Почетными грамотами горкома ВЛКСМ, оргкомитета и ценными подарками.

* * *

Такой праздник в нашем городе был организован впервые. Родители и дети активно откликнулись на наши предложения, охотно включились в соревнования. По желанию участников конкурса — и детей, и родителей — решено в декабре провести еще один такой же конкурс, в котором примут участие семьи работников различных подразделений треста Магнитогазстрой.

Е. БЫЧКОВА,
зав. детским отделом
Дома культуры
«Юбилейный».



Азербайджанская ССР. На стражу чистоты водоемов, в частности Каспийского моря, ученые республики поставили реагент «Азербенджан-4», который эффективно очищает буровые воды и промышленные стоки от содержащихся в них примесей нефти и нефтепродуктов.

На снимке: сотрудники Института нефтехимических процессов.

Фоторонника ТАСС.

И звонкий рубль, и доброе слово

[Окончание. Начало на 1-6 стр.]

Но давайте вспомним. В годы Великой Отечественной войны, особенно когда наша армия шла на Запад, ордена и медали получали тысячи бойцов. И все равно награда оставалась событием, торжественный смысл которого люди умели чувствовать в самой трудной фронтовой обстановке. И даже не орден или медаль, а простая благодарность перед строем воодушевляла людей на ратные подвиги.

Выходит, не в количестве наград дело. А в том, что мы перестали, товарищи, отдавать должное формам морального поощрения, воспевающим трудовой подвиг.

Когда бригада приступает к выполнению задания, то рабочим на руки выдается наряд, в котором четко записано, сколько они получат денег за выполненную работу, сколько им выплатят премий, если работа будет сделана досрочно.

А какие меры морального поощрения ждут передовиков производства, никому неизвестно.

Прочитав эти строки, некоторые профсоюзные работники и представители администрации возразят: у нас, дескать, разработаны условия соревнования строителей спецбазы «Татра» и там все предусмотрено.

Правильно. Предусмотрено. На практике реализовано многое из того, что записано в условиях соревнования. Четко организовано, к примеру, материальное стимулирование строителей спецбазы «Татра».

Но до сдачи в эксплуатацию ее пускового минимума остался всего один месяц. А до сих пор никто из строителей не удостоен Почетной грамоты. Предусмотренный условиями соревнования красный вымпел тоже никому не присуждался. И флаг трудовой славы в честь бригады-победительницы не поднимали, поскольку флагшток еще не сделан.

И последнее. Зайдите в бытовку бригады Георгия Прозорова, в бригаду Владимира Зубцова или в бытовку другой бригады. Зайдите. И вы увидите, что в «красном» углу висят Почетные грамоты — символы трудовой доблести. Ими гордятся люди. Строители рассказывают об этих наградах немногословно, но с нескрываемым удовольствием.

Д. ЗАРЕЧНАЯ,
наш корр.

НА НОВОМ ГАЗОПРОВОДЕ

57-километровый газопровод Белозерный газоперерабатывающий завод — Локосовская дожимная компрессорная станция должен войти в эксплуатацию в канун XXVI съезда партии. Над его сооружением напряженно в эти дни работает коллектив треста Сибнефтепромтрубопроводстрой.

Ввод в действие новой газовой магистрали позволит увеличить мощность Сургутской ГРЭС.

Редактор
З. И. КРИВОЛАПОВА.

Наш адрес:
г. Нижневартовск, ул. Мусы Джалиля, 10 (здание СУ-24).
Телефоны: 2-30 31, 33-5-12 и 33-5-13.
Нижневартовская городская типография Тюменского упрполиграфиздата.
Заказ № 3783

ПРОЛЕТАРИИ ВСЕХ СТРАН, СОЕДИНЯЙТЕСЬ!

ТРИБУНА СТРОИТЕЛЯ

Орган парткома, администрации, объединенного постройкома и комитета ВЛКСМ треста Мегионгазстрой

Газета издается с 3 февраля 1979 г.

1980 г.

ДЕКАБРЬ

6

суббота

№ 49 (97)

Цена 1 коп.

10 декабря—50-летие Ханты-Мансийского автономного округа

Нерасторжимый советский народ

«Мы — нерушимый советский народ!» Эти слова вдохновенно звучат на различных языках. Русский и украинец, белорус и ханты, узбек и грузин, литовец и манси—каждый советский человек гордится принадлежностью к героическому народу, открывшему человечеству новый горизонты, гордится своей великой Родиной. Законное чувство общенациональной гордости объединяет всех трудящихся в единое целое.

Оно, это чувство общенациональной гордости, глубже и шире естественных национальных чувств каждого в отдельности из народов, составляющих нашу страну. Оно вобрало в себя все лучшее, что создано трудом, отвагой, творческим горением миллионов и миллионов советских людей. И чем дальше мы идем по пути строительства коммунизма, чем многообразнее и прочнее становятся экономические, культурные и иные связи, соединяющие воедино все народы СССР, тем сильнее и глубже благородное чувство великой общности, которое мы называем общенациональной гордостью.

Главной силой, душой нерушимого единства народа, всех составляющих его наций и национальных групп была и остается Коммунистическая партия. Ее идеи, ее политика объединяют и направляют к общим целям народные массы, которые все теснее сплачиваются вокруг своего испытанного боевого авангарда.

Десятого декабря мы будем отмечать 50-летие образования Ханты-Мансийского автономного округа. На всей его огромной территории в эти дни идет великая созидательная работа. Достойно закончить десятую пятилетку и встретить XXVI съезд Коммунистической партии новыми трудовыми достижениями — таково единое стремление славного рабочего класса, трудовой интеллигенции, русских, украинцев, белорусов, ханты, башкиров, татар, манси, ненцев, других народов и народностей, проживающих в Ханты-Мансийском автономном округе.

Год от году растут богатства нашей Родины, ее богатырская мощь. Огромен духовный потенциал Советской Отчизны. В борьбе за торжество идеалов социализма и коммунизма выковано несокрушимое морально-политическое и идейное единство советского общества, возникла новая историческая общность людей — советский народ, родились новые, гармоничные отношения между классами и социальными группами, нациями и народностями—отношения дружбы и сотрудничества.

Полный творческих сил Ханты-Мансийский автономный округ добивается все новых грандиозных свершений. Их масштабы и характер ясно закреплены в проекте ЦК КПСС к XXVI съезду партии «Основные направления экономического и социального развития СССР на 1981-1985 годы и на период до 1990 года».

Свои лучшие устремления к канун юбилея округа воочию выразили мегионгазстроевцы, работающие под девизом «XXVI съезду КПСС — 26 ударных недель! Юбилею округа—достойную встречу!». Патриотический порыв трудовых коллективов треста Мегионгазстрой и его субподрядных организаций знаменуется интенсивными работами на площадке Ильичевской НПС, которая к концу декабря должна быть предъявлена государственной комиссии; ширится размах социалистического соревнования на строительстве спецбазы «Татра», многие подразделения треста досрочно завершили программу завершающего года пятилетки.

По праву гордясь своими делами, мегионгазстроевцы понимают, что много еще надо сделать для того, чтобы полностью выполнить поставленные перед нами задачи. Мы живем, что есть у нас и недостатки, что дела никогда не кончаются, более того, за большими шагами следуют новые, еще более крупные, еще более трудные. Свои творческие дерзания, пламень своего сердца мегионгазстроевцы посвящают самому дорогому, что у нас есть —любимой Отчизне.

Предварительные итоги десятой пятилетки, сконцентрированные в проекте ЦК КПСС к XXVI съезду партии «Основные направления экономического и социального развития СССР на 1981-1985 годы и на период до 1990 года», показывают, что Советский Союз ныне могуч, как никогда. Его не в силах поколебать ни происки врагов, ни жестокости стихии. В расцвете своего материального и духовного величия предстает он перед всем миром — многонациональный социалистический исполин, государство огромных масштабов и беспредельных возможностей, в котором все подчинено единой цели—счастью советских людей.



2 ДЕКАБРЯ ДЛЯ ВСЕНАРОДНОГО ОБСУЖДЕНИЯ В ПЕЧАТИ ОПУБЛИКОВАН ПРОЕКТ ЦК КПСС К XXVI СЪЕЗДУ ПАРТИИ.

В ТРУДОВЫХ КОЛЛЕКТИВАХ, В ПАРТИЙНЫХ И КОМСОМОЛЬСКИХ ОРГАНИЗАЦИЯХ МЕГИОНГАЗСТРОЯ, В СИСТЕМЕ МАРКСИСТСКО-ЛЕНИНСКОГО ОБРАЗОВАНИЯ НАЧАЛОСЬ ОБСУЖДЕНИЕ ПОИСТИНЕ ИСТОРИЧЕСКОГО ДОКУМЕНТА.

Перспективы вдохновляют

Репортаж с рабочего собрания

Спецбаза «Татра». Раннее утро. Перед началом смены в штабе строительства собрались бригада коммунистического труда Г. Н. Прозорова и комсомольско - молодежная бригада М. К. Пятакова. Рабочие обсуждают проект ЦК КПСС к XXVI съезду партии «Основные направления экономического и социального развития СССР на 1981—1985 годы и на период до 1990 года».

О программном документе говорит политинформатор инженер СУ-13 Н. Н. Изместьева:

—Особой заботой партии было и остается всемерное повышение народного благосостояния. В одиннадцатой пятилетке в этом направлении планируется достичь новых рубежей. Они впечатляют своей масштабностью. Предусматриваются дополнительные льготы. Будут установлены надбавки к заработной плате рабочих и служащих за непрерывный стаж работы. Среднемесячная заработная плата в целом по стране будет доведена к концу пятилетки до 190—195 рублей.

— Вместе с тем следует отметить, — говорит Н. Н. Изместьева, — что претворение в жизнь планов партии в полной мере зависит от личной инициативы трудящихся. В одиннадцатой пятилетке, к примеру, заработная плата будет находиться в полной зависимости от конечных результатов работы всего коллектива и каждого труженика в отдельности. Это во многом должно способствовать дальнейшему росту производительности труда, улучшению качества продукции и экономии всех видов ресурсов. А в связи с переходом треста Мегионгазстрой на новую систему планирования и экономического стимулирования — это, товарищи, явится главной оценкой нашего труда.

Один за другим выступают рабочие. В обсуждении проекта нет равнодушных, ибо в «Основных направлениях» записаны перспективы жизни советского народа на ближайшее десятилетие, значит этот документ касается каждого из нас.

— Меня, как кадрового рабочего, — говорит коммунист А. В. Сумбаева, — радует, что партия большое внимание уделяет улучшению труда строителей. Я полностью присоединяюсь и одобряю намеченные мероприятия по значительному сокращению ручного труда и улучшению обеспечения нас, строителей, средствами малой механизации. Особенно механизированным инструментом.

Строители обсуждают, строители одобряют планы экономического и социального развития страны, которые вселяют твердую уверенность в светлый завтрашний день. И ради свершения этих грандиозных планов они не пожалеют своих сил и энергии.

Хорошо общее настроение выразила каменщица К. И. Мягких. Она сказала:

— Встречая XXVI съезд КПСС и 50-летие Ханты-Мансийского автономного округа, мы ответим на заботу партии и правительства своим ударным трудом.

А. НАУМОВ,
наш корр.

Инструктивное совещание

В партийном комитете состоялось инструктивное совещание. Членам методического совета, пропагандистам, заместителям секретарей партийных бюро по идеологии, принявшим участие в работе совещания, были даны рекомендации о том, как следует проводить рабочие собрания, митинги, политические беседы, семинары по всенародному обсуждению проекта ЦК КПСС к XXVI съезду партии.

Рекомендовано ход обсуждения этого важного документа систематически освещать на страницах многотиражной газеты «Трибуна строителя».

С золотым юбилеем округа, дорогие товарищи!

Выполнили годовой план

Задача коренного улучшения капитального строительства, повышение эффективности капитальных вложений — такие требования выдвигает перед строителями одиннадцатая пятилетка, о чем подчеркивается в проекте ЦК КПСС к XXVI съезду партии. Основы этого положения закладывались в десятой пятилетке. И вот сегодня, в канун 50-летия Ханты - Мансийского автономного округа, мы рапортуем о трудовом успехе коллектива мегионгазстроевцев.

Досрочно завершен годовой план собственными силами. На строительно - монтажных работах освоено 22406 тыс. руб.

Годовые задания собственными силами перевыполнили коллективы КМСУ-24, СУ-30 и СУ-54.

В. БЕЛУЖКИНА,
старший инженер треста.

Справились досрочно

Досрочно завершили план десятой пятилетки рабочие пятого управления механизации треста Тюменьгазмеханизация. Ими освоено свыше 30 миллионов рублей капиталовложений. За прошедший период забито 75 тысяч свай, выполнено шесть миллионов кубических метров земляных работ.

В авангарде социалистического соревнования передовики, на которых равняются все рабочие, в их числе В. В. Архангельский, А. И. Мышкин, А. А. Смирнов и многие другие.

Т. ГУБИНА,
начальник отдела управления механизации.

За строкой проекта

В проекте ЦК КПСС к XXVI съезду партии есть строки, которые обращены непосредственно к нам, мегионгазстроевцам. В них говорится: «...Обеспечить дальнейшее развитие крупнейшего территориально - производственного комплекса на северо-западе Сибири».

Всем сердцем восприняв этот важный документ, коллектив КМСУ-24 наращивает темпы строительно-монтажных работ. Досрочно завершен план ноября. Месячное задание собственными силами выполнено на 106 проц.

Социалистическое соревнование под девизом «XXVI съезду КПСС — 26 ударных недель!» возглавляет комсомольско - молодежная бригада Л. А. Белоусова.

Т. КУЧЕР,
наш нешт. корр.

Спецбаза „ТАТРА“

Дневник строительства



Бригада Патра Панина крепка славными традициями, закладывали которые ветераны коллектива. Один из них — Л. Е. Розенберг. С 1974 года он работает на стройках Самотлора. За высокие трудовые достижения Л. Е. Розенберг занесен на доску Почета СУ-45, отмечался его труд благодарностями и Почетными грамотами.

На снимке: слесарь-трубоукладчик 45-го строительного управления Леонид Розенберг.

Фото Н. Романова.

Герои трудовой недели

Штаб по руководству социалистическим соревнованием на строительстве спецбазы «Татра» подвел итоги пятнадцатой трудовой недели (24—29 ноября), предшествующей XXVI съезду партии.

Первое место вторую неделю подряд завоевала бригада П. Панина (СУ-43).

Второе место присуждено бригаде А. Темнова (СУ-54).

Третье место за бригадой отделочников СУ-30, которую возглавляет А. Вдовина.

За активное участие в социалистическом соревновании и высокие производственные достижения штаб по руководству строительством наградил бригаду П. Панина Почетной грамотой

Алеет флаг трудовой славы

Петр Николаевич Панин выбрался из траншеи и зашагал к монтажному крану.

— Сегодня, Саша,—сказал он, обращаясь к машинисту крана, — нам предстоит уложить плиты и поставить колодец. Как у тебя дела?

— Видишь, не заводится моя техника, уже третье ведро бензина заливаю. Перемерз мотор.

— Давай вместе попробуем.

Бригадир и машинист РДК-25, несмотря на тридцатиградусный мороз, отложили в сторону рукавицы и занялись машиной.

Александр Марышев встретил меня в Нижневартовске двенадцатую зиму. Кто-кто, а уж он хорошо знает ее коварство. Вот и сегодня мороз устроил ему еще один экзамен механизаторам, словно металл своими железными обручами. И не напрасно беспокоится бригадир Панин: как бы не сорвать смену!

Для бригады слесарей-трубоукладчиков зимний день — время благодатное. Мороз хоть и пробирает порой до костей, но он и помогает строителям. В болотной почве летом не так-то просто уложить трубы. Траншеи заливает водой, осыпаются края. Морозы, а не работа. Иное дело теперь. Вот только не подвела бы техника.

— С наступлением холодов, — рассказывает Петр Николаевич, — мы начали монтаж внутриплощадочных коммуникаций. Сейчас ведем канализацию. Весь коллектив бригады настроен по-боевому. В честь XXVI съезда КПСС мы решили устройство сетей закончить досрочно, к концу месяца. Отлично работают на монтаже слесари Леонид Розенберг и Михаил Коротченя, сварщик Николай Алексеев и резчик Николай Вислогузов. Впрочем, все стремятся работать хорошо и не отставать друг от друга.

Бригада слесарей-трубоукладчиков СУ-45, которую возглавляет коммунист Петр Панин, известна на «Татре» тем, что слово свое трудовое всегда подтверждает делами. Достаточно сказать, что в течение последних двух месяцев этот коллектив неизменно завоевывает призовые места в социалистическом соревновании трудовых коллективов, занятых на сооружении спецбазы «Татра».

И сейчас на флагштоке, установленном на строй площадке, алеет красный стяг, поднятый в честь этих ребят, которым не страшен ни мороз, ни пурга.

А. ЖУКОВ.

Сколько нас нерусских у России

В нашем управлении работают люди пятнадцати национальностей. Мы уже привыкли к астрономическим цифрам, и когда произносишь — пятнадцать, вроде не так уж много. Даже мало. Но пятнадцать наций и народностей в одном управлении, где в списках-то всего сто семьдесят человек... Если вдуматься — какая же в этом необъятная глубина, какие россыпи народной мудрости и жизненного опыта!

Сам я по национальности ханты. Родился в сорок пятом году в семье рыбака и охотника. В нашей деревне была только четырехклассная школа, поэтому и мой брат, и сестра, и я, получив начальное образование, уезжали в школу-интернат.

После семилетки остался работать в колхозе прицепщиком, а трактористом был мой старший брат. Потом я выучился на шофера и после армии шесть лет проработал в девятой автобазе.

В течение пяти лет комсомольцы Мегионгазстроя избирали меня секретарем комитета ВЛКСМ. Третий год работаю заместителем начальника СУ-13. Двенадцать лет подряд являюсь депутатом сперва поселкового, а теперь городского Совета.

Без отрыва от производства закончил Саратовский политехнический техникум. Теперь заочно учусь в Томском инженерно-строительном институте.

Моя биография типична для абсолютного большинства моих сверстников. Но я рассказываю ее сегодня затем, чтобы на личном примере показать, какие широкие возможности для развития личности предоставляет Родина каждому из своих граждан, независимо к какой нации или народности он принадлежит.

В канун 50-летия Ханты-Мансийского автономного округа сотрудники редакции спросили: кто по национальности мои друзья и товарищи? Честное слово, никогда не задумывался...



Восемь лет назад я стал коммунистом. Рекомендацию в партию мне, хантыйскому парню, дал представитель великого русского народа Николай Пазлович Парамонов и украинец Андрей Науменко.

Среди моих близких друзей — прораб Саша Ушаков, русский парень, приехавший с Кубани осваивать несметные богатства нашего родного края. Мы дружим семьями, вместе поступили в институт.

С большим уважением я отношусь к татарину Мейтхату Пятакову. Недавно он стал коммунистом, возглавляет комсомольско-молодежную бригаду. Другом бригадир — Алексей Буров — мордвин по национальности. Вместе с женой они воспитывают троих детей, работают в одной бригаде. Алексей — активист, член постромкома нашего управления.

Работает у нас хантыйская женщина, мать троих детей Галина Степановна Клементьева. Ее жизненный путь, 23-летний партийный стаж служат примером для молодых коммунистов и комсомольцев.

Есть среди моих друзей и товарищей русские, татары, украинцы, башкиры, чуваши, белорусы... И все мы умом и сердцем знаем, что сила наша в крепком единстве, в готовности помогать друг другу.

Все народы, входящие в многонациональную советскую семью, равны. Но первый среди равных — русский народ, давший миру Ленина. И каждая из ста тридцати наций и народностей, населяющих Советский Союз, благодарна России за то, что она оказала неоценимое влияние не ее экономическое и социальное развитие.

Моя родина — Ханты-Мансийский автономный округ, входящий в состав Российской Федерации, — через три дня в дружной семье всех советских народов будет отмечать свой золотой юбилей. За пятьдесят поистине революционных лет пройден такой путь, сделано так много, что даже мне — непосредственному участнику преобразований двух последних десятилетий — достигнутое кажется чудом. На сотни километров по топям и болотам пролегли бетонные дороги, поднялись города и газоперерабатывающие заводы, выросли нефтепромыслы...

А как изменилось мое родное село Селиярово! Для колхозников помастроили двухквартирные коттеджи с газом и другими удобствами, в центре поставили памятники павшим в боях, разбили парк, возвели административные здания. Образованию, культура, наука доступны всем моим односельчанам.

И я горжусь тем, что мой маленький народ за пятьдесят советских лет совершил гигантский взлет от отсталости к вершинам технического и культурного прогресса. Это стало возможным благодаря нерасторжимому единству... многонационального советского народа, самоотверженности и мужеству его сынов и дочерей, мудрости и воли Коммунистической партии, неуклонно идущей ленинской дорогой.

В. СОНДЫКОВ,
секретарь парткома СУ-13.

В ПАРТИЙНОМ КОМИТЕТЕ

О Локосовской ДКС

Состоялось объединенное заседание партийных комитетов треста Мегионгазстрой и производственного объединения Сибнефтегазпереработка. Рассмотрен вопрос «О ходе выполнения социалистических обязательств по сдаче Локосовской дожимной компрессорной станции ко дню открытия XXVI съезда КПСС».

С подробной информацией о состоянии дел на пусковом объекте выступил главный инженер треста Е. П. Антропов. На сегодняшний день, сказал докладчик, при плане 4 млн. 359 тыс. рублей по генеральному подряду на строительстве станции освоено лишь 2 млн. 662 тыс. рублей. Однако, несмотря на отставание, при концентрации на строительной площадке трудовых и материально-технических ресурсов есть все предпосылки для безусловного ввода объекта в строй в намеченные сроки.

Во всестороннем обсуждении вопроса приняли участие генеральный директор производственного объединения Сибнефтегазпереработка А. И. Верешкин, начальник Нижневартовского управления треста Сибнефтехиммонтаж В. Э. Рэм, заместитель генерального директора производственного объединения по строительству Локосовского ГПЗ К. В. Бондарев, начальник генподрядного СУ-54 Г. Г. Князькин, начальник управления механизации Н. В. Герасимов и другие.

Партийные комитеты по обсужденному вопросу приняли развернутое постановление. Всем строительным и монтажным организациям, а также заказчику определены конкретные сроки завершения основных этапов строительства. Партийные комитеты обязали партийные, комсомольские и профсоюзные организации усилить массово-политическую работу на пусковом объекте, всемерно повышать авангардную роль коммунистов, активизировать работу политинформаторов и агитаторов в трудовых коллективах.

Все усилия хозяйственных руководителей, партийных и общественных организаций должны быть направлены на безусловное выполнение социалистических обязательств.

Локосовская дожимная станция должна вступить в строй в канун открытия XXVI съезда партии.

ПЛАН—ЗАКОН. КАК ОН ВЫПОЛНЯЕТСЯ?

Работа подразделений треста Мегионгазстрой за ноябрь характеризуется такими цифрами:

Подразделение	Генподряд (в тыс. руб.)			Собствен. силами (в тыс. руб.)		
	план	факт.	проц.	план	факт.	проц.
СУ-13	795	628	78,9	170	110	64,7
КМСУ-24	320	726	226,9	150	199	132,7
КМСУ-25	815	572	70,1	175	176	100,5
СУ-30	—	—	—	240	258	107,5
СУ-45	—	—	—	275	161	58,5
СУ-54	615	429	69,7	180	173	96,1
СУ-55	435	368	84,5	160	161	100,6
ХРСУ	20	47	244,0	20	49	250,0
Итого по тресту:	3000	2778	93,3	1378	1237	93,9

Плановый отдел.



От модной прически до летательных аппаратов — таков диапазон экспонатов, поставленных на выставке научно-технического творчества молодежи, открывшейся на ВДНХ СССР.

На снимке: человеческие руки создали эти манипуляторы, освобождающие людей от тяжелого труда.

Редактор
З. И. КРИВОЛАПОВА.

К 50-летию Ханты-Мансийского автономного округа

Каждому подарок пришелся по душе

3 ДЕКАБРЯ в национальном поселке Чехломей, над которым шефствует трест Мегионгазстрой, состоялось торжественное собрание, посвященное 50-летию Ханты-Мансийского автономного округа.

В докладе и выступлениях участников собрания отмечались глубокие социальные изменения, которые произошли в жизни коренного населения округа, звучала благодарность партии и правительству за заботу о ханты и манси.

Передовым охотникам и рыбакам, учителям и воспитателям были вручены подарки, присланные тружениками Мегионгазстроя.

4 декабря представители Мегионгазстроя побывали в детском саду и школе-интернате. Радостно засветились глаза маленьких ханты, когда были раскрыты посылки детских садов нашего треста. Каждому досталась игрушка по душе.

Подарки были также вручены школе-интернату и клубу.

Жители Чехломея сердечно благодарили шефов за дружбу и товарищескую помощь.

В. ВЕБЕРОВ,
секретарь комитета ВЛКСМ треста.

Наш адрес:
г. Нижневартовск, ул. Мусы Джалиля, 10 (здание СУ-24).
Телефоны: 2-30 31, 33-5-12 и 33-6-13.
Нижневартовская городская типография Тюменского управления.
Заказ № 4011.

ПРОЛЕТАРИИ ВСЕХ СТРАН, СОЕДИНЯЙТЕСЬ!

ТРИБУНА СТРОИТЕЛЯ

Орган парткома, администрации, объединенного постройкома и комитета ВЛКСМ треста Мегионгазстрой

Газета издается с 3 февраля 1979 г.

1980 г.

ДЕКАБРЬ

13

суббота

№ 50 (98)

Цена 1 коп.

Главная задача

Коммунистическая партия Советского Союза уверенно идет к своему очередному XXVI съезду. В подготовке к съезду наступил новый важный этап: этап всенародного обсуждения проекта ЦК КПСС «Основные направления экономического и социального развития СССР на 1981—1985 годы и на период до 1990 года».

В документе ЦК КПСС намечены новые высокие рубежи нашего дальнейшего движения вперед. Рубежи трудные, но вполне реальные, ведь в их основе — огромные достижения страны в сфере экономики, социальной жизни, духовной культуры.

Ответственным этапом в осуществлении этих долговечных задач станет одиннадцатая пятилетка, главная задача которой состоит в обеспечении дальнейшего роста благосостояния советских людей на основе устойчивого, поступательного развития народного хозяйства, ускорения научно-технического прогресса, всемерной экономии всех видов ресурсов и улучшения качества работы.

Большое и важное место в документе ЦК КПСС занимает программа социального развития и повышения народного благосостояния. Реальные доходы на душу населения повысятся на 16—18 процентов. Среднемесячная заработная плата рабочих и служащих увеличится на 13—16 процентов и будет доведена к концу пятилетки до 190—195 рублей в месяц, доходы колхозников от общественного хозяйства колхозов — на 20—22 процента. Кроме того, усилится роль выплат и льгот из общественных фондов потребления, которые возрастут за пятилетку на 20 процентов. За пять лет намечено построить дома площадью 530—540 миллионов квадратных метров.

Специальный раздел проекта посвящен дальнейшему совершенствованию управления, повышению уровня хозяйствования во всех звеньях экономики. В одиннадцатой пятилетке предстоит внедрить комплекс разработанных партией и правительством мер по совершенствованию хозяйственного механизма и усилению его воздействия на повышение эффективности производства и качества работы.

На осуществление заданий пятилетки, говорится в проекте ЦК КПСС, нужно умело направить неисчерпаемые силы советского строя, огромный производственный и научно-технический потенциал, богатые природные ресурсы страны. Максимально использовать имеющиеся возможности, поставить резервы на службу народному хозяйству.

Все партийные комитеты и партийные организации должны мобилизовать трудящихся на безусловное выполнение плановых заданий в каждом производственном коллективе с первых дней пятилетки, совершенствовать стиль и методы работы, проявляя нетерпимость к бюрократизму и волоките. Большая роль в решении поставленных партией задач принадлежит народным депутатам, профессиональным союзам, Ленинскому комсомолу. Важно развернуть всенародное социалистическое соревнование за успешную реализацию одиннадцатого пятилетнего плана, полную мобилизацию резервов производства, быстрейшее внедрение достижений науки и техники, рациональное использование всего, что создано трудом народа.

Успешное выполнение пятилетки обеспечит дальнейшее наращивание экономического потенциала страны и повышение народного благосостояния, поддержание на должном уровне оборонной мощи Советского государства, еще выше поднимать его международный авторитет, будет способствовать упрочению мировой системы социализма и сплочению всех сил, борющихся за мир и социальный прогресс.

Поработали на славу

«Из особого материала скроены эти девчата», — заметил один из монтажников, глядя, как под резким ветром ведут штукатурку одного из корпусов спецбазы «Татра» отделочницы из бригады Любови Петровны Дмитриевой. И пускай мороз, ветер, снег — не сдаются девчата из СУ-30.



На снимке: бригадир Любовь Петровна Дмитриева.

По-ударному поработала на воскреснике, 7 декабря, комсомольско - молодежная бригада Константина Лысого. В районе железнодорожной станции Нижневартовск-2 мы расчистили от леса площадь в 1000 квадратных метров, что составляет 150 проц. дневной выработки.

С огоньком работали на воскреснике комсомольцы Я. Авдеюк, Н. Архипов, В. Перепечаев и другие.

В. ТРИЕРС,
монтажник КМСУ-24,
групкомсорг.

Обсуждаем проект ЦК КПСС к XXVI съезду партии

КАК И ВСЕ СОВЕТСКИЕ ЛЮДИ, СТРОИТЕЛИ МЕГИОНГАЗСТРОЯ ГОРЯЧО И ЗАИНТЕРЕСОВАННО ОБСУЖДАЮТ ПРОЕКТ ЦК КПСС К XXVI СЪЕЗДУ ПАРТИИ.

ДОЛГ ПАРТИЙНЫХ И ПРОФСОЮЗНЫХ ОРГАНИЗАЦИИ — ПОЗАБОТИТЬСЯ О ТОМ, ЧТОБЫ ВСЕ ЦЕННОЕ, СПОСОБСТВУЮЩЕЕ РОСТУ ЭФФЕКТИВНОСТИ КАПИТАЛЬНЫХ ЗАТРАТ, СОКРАЩЕНИЮ СРОКОВ СООРУЖЕНИЯ ПРЕДПРИЯТИЙ, УЛУЧШЕНИЮ ДЕЛ В ОТРАСЛИ, НАШЛО ОТРАЖЕНИЕ ВО ВСТРЕЧНЫХ ПЛАНАХ И СОЦИАЛИСТИЧЕСКИХ ОБЯЗАТЕЛЬСТВАХ.

САМОЕ ГЛАВНОЕ — СОСРЕДОТОЧИТЬ УСИЛИЯ НА УСПЕШНОМ ЗАВЕРШЕНИИ ДЕСЯТОЙ ПЯТИЛЕТКИ, ЕЩЕ ШИРЕ РАЗВЕРНУТЬ СОРЕВНОВАНИЕ ЗА ДОСТОЙНУЮ ВСТРЕЧУ XXVI СЪЕЗДА КПСС.

Перспективы обязывают

Каждой своей строкой «Основные направления экономического и социального развития СССР на 1981—1985 годы и на период до 1990 года» нацелены на повышение дальнейшего могущества нашей Родины, а значит — на благо народа.

Особый интерес вызвал у меня раздел, посвященный капитальному строительству. Партия ставит перед нами, строителями, основную задачу — добиваться коренного улучшения капитального строительства, повышения эффективности капитальных вложений. В этих целях предусмотрено уделять внимание обеспечению своевременного ввода в действие основных фондов и производственных мощностей, сконцентрировать средства и ресурсы на важнейших стройках.

В одиннадцатой пятилетке коллектив Мегионгазстроя будет работать по новой системе хозяйствования. За пять лет строителям предстоит повысить производительность труда на 15—17 проц. Чтобы достичь этого важного планового показателя, нам предстоит немало потрудиться. Ведь, чего греха таить, производительность у нас еще низка, а причины отставания известны. Это и слабая трудовая дисциплина, и простои из-за, неритмичного снабжения материалами, и недостаточная механовооруженность строительных площадок. Поэтому уже сейчас надо все внимание сосредоточить на успешном завершении десятой пятилетки и подготовить хороший задел для ударного труда с первых дней новой пятилетки.

Г. ПРОЗОРОВ,
бригадир СУ-13,
делегат XVIII областной партийной конференции.

НА ПЕРЕДОВЫХ РУБЕЖАХ ПЯТИЛЕТКИ

С большим удовлетворением встретил проект ЦК КПСС к XXVI съезду партии коллектив комсомольско - молодежного СУ-21. На бригадных собраниях рабочие обсуждали «Основные направления экономического и социального развития СССР на 1981-1985 годы и на период до 1990 года». Проект ЦК КПСС к XXVI съезду партии единодушно одобрен.

Комсомольцы и молодежь прилагают все силы, чтобы досрочно выполнить повышенные социалистические обязательства. Впереди идет инициатор почина «XXVI съезду КПСС—26 ударных недель!» комсомольско - молодежная бригада Л. А. Ведрова. В ноябре она выполнила месячный план на 114,6 проц. Ко дню открытия съезда этот коллектив решил сдать последний объект Белозерного ГПЗ — сблокированное здание инертного газа № 2.

Заканчивает работу по благоустройству БГПЗ комсомольско - молодежная бригада В. Г. Доро шенко. В ближайшее время ей предстоит перейти на строительство газлифтной компрессорной станции.

Успешно работает на строительстве производственно - лабораторного корпуса НГДУ Мегионнефть комсомольско-молодежная бригада К. А. Лысого. Однако приступить к монтажу каркаса корпуса она не может. Плохо поступает бетон.

Чуть больше двух месяцев осталось до открытия XXVI съезда КПСС. Комсомольцы, молодежь, весь коллектив КМСУ-24 стремятся достойно встретить съезд родной Коммунистической партии. Ему посвящаем мы свой труд, умножая добрые традиции коллектива, проверенного на ударных стройках Среднего Приобья и в суровых климатических условиях Тюменской области.

С. СЛУКА,
секретарь комсомольского бюро КМСУ-24.

НОВОСТИ

Магазин «Руслан»

На проспекте Космонавтов в канун золотого юбилея Ханты - Мансийского автономного округа открылся новый специализированный комплекс «Руслан», расположенный напротив «Людмилы».

Комплекс — это максимум удобств и значительная экономия времени для покупателей. К услугам мужчин — отделы «Обувь», «Белье», «Одежда», «Галантерея». Здесь же в продаже имеются необходимые сопутствующие товары.

В книге отзывов и предложений появились первые записи благодарных покупателей.

Устный журнал

В клубе «Современник» состоялся устный журнал «Край, озаренный Октябрем». Его первую страницу «История нашего края» открыла заведующая клубом Р. М. Беспалова, поведавшая много интересного об экономике и культуре Ханты-Мансийского автономного округа.

«В жизни всегда есть место подвигам» — так называлась вторая страничка журнала. Ее вела старший воспитатель рабочих общежитий М. А. Слуцкер.

«Мой герой живут во мне» — такова тема выступления писательницы М. К. Анисимковой, которая вела третью страницу устного журнала.

Плотник - бетонщик КМСУ-24 Аркадий Гагаринов, шофер десятой автобазы Анатолий Авдеев и другие читали стихи, пели под гитару и приняли участие в викторине «Знаешь ли ты свой край?».

Праздничный вечер, посвященный золотому юбилею округа, закончился танцевальной программой и выступлением самодеятельного инструментального ансамбля «Современник».

Конкурс женсоветов

Окружком КПСС подвел итоги смотра - конкурса на лучший женсовет, объявленный в честь 50-летия Ханты-Мансийского автономного округа.

Среди победителей назван объединенный женсовет треста Мегионгазстрой (председатель С. В. Шемаева). Отмечена его работа по повышению активности женщин в борьбе за здоровый быт, культуру производства и укрепление трудовой дисциплины.

Спецбаза „ТАТРА“

Дневник строительства

Герои трудовой недели

Штаб по руководству социалистическим соревнованием на строительстве спецбазы «Татра» подвел итоги шестнадцатой трудовой недели (1-6 декабря), предшествующей XXVI съезду партии.

Первое место завоевала бригада Н. Н. Костенко (СУ-54).

Второе место присуждено бригаде П. М. Примака (КМСУ-24).

Третье место — за бригадой СУ-13, которую возглавляет Г. Н. Прозоров.

Штаб отметил нарушение техники безопасности в бригадах Бухмана Л. Е. (КМСУ-21) и Ивахина Р. В. (КМСУ-25) и в бригаде Евтихова А. П. (СУ-30). Эти коллективы сняты с соревнования.

Флаг трудовой славы поднят в честь бригады, которую возглавляет П. М. Костенко.

Открыли фронт смежникам

В цехе капитального ремонта немало трудностей преподнес строителям участок механических мастерских. То монтажники Уралстальконструкции никак не могли начать здесь свои работы, когда же, наконец, они установили колонны, — встал вопрос с перекрытием. Дело в том, что из-за недоработки проекта монтировать плиты перекрытий краном не представлялась возможность. Выход был один — откатывать по рельсам плиты вручную. Задача не из легких. Однако сроки не ждали, к тому же буквально по пятам строителей шли смежные организации.

За дело взялись монтажники СУ-13 во главе с Николаем Михайловичем Чеботаревским, которые задание выполнили в срок, открыв фронт работы КММУ-5, Сибпромвентиляции и Уралстальконструкции.

СТЕНУ РАЗВОРОТИЛИ

Больше двух месяцев бригада П. М. Примака помогает СУ-54 выйти из прорыва на корпусе мойки и смазки. Однако организация труда в 51-м управлении оставляет желать лучшего.

На протяжении месяца мы монтировали восточную стену корпуса. Свое обязательство выполнили, но автокран, арендованный СУ-54, не «вписавшись» в габариты монтажного проема, разворотил часть голубой обшивки стены.

Несколько недель делали опалубку под монтажные бункера на участке мойки. Работу можно было сделать быстрее, но из-за отсутствия электроэнергии в цехе под конец смены приходилось заниматься второстепенными делами, так как уже в три часа дня нельзя визуально отличить гвоздь от молотка.

Е. БРАВЕРМАН,
монтажник КМСУ-24, член рабкоровского поста.

После критики

«И ЗВОНКИЙ РУБЛЬ, И ДОБРОЕ СЛОВО»

В ответ на критическую корреспонденцию, опубликованную в нашем тираже 29 ноября с. г. под таким заголовком, сообщаю, что выступление газеты обсуждалось в аппарате объединенного постройкома и с работниками отдела труда треста Мегионгазстрой. Постановка вопроса признана правильной.

На площадке спецбазы «Татра» установлен флагшток. В честь победителей соревнования каждую неделю поднимается флаг трудовой славы, призеры соревнования удостаиваются почетных грамот.

С. КОЖЕВНИКОВ,
председатель объединенного постройкома

Более двух лет на строительстве специализированной базы «Татра» работает руководитель коллектива чехословацких специалистов пражской фирмы «Конструктива» член Коммунистической партии Чехословакии Отто Дынка, который свою работу в суровой Сибири, как и его товарищи, считает не только обязанностью, но и миссией дружбы.

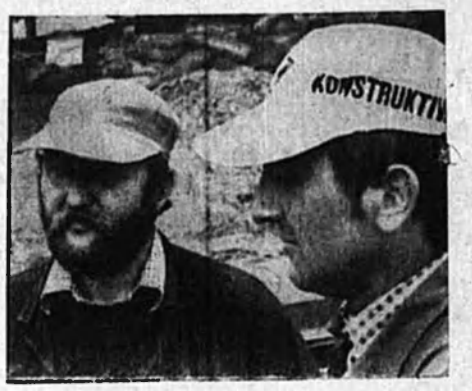

Мы — интернационалисты

Полпреды дружбы

1980 год — завершающий год советской пятилетки — знаменателен для чехословацких специалистов, работающих в Нижневартовске, тем, что в строй действующих должна вступить первая очередь спецбазы «Татра».

Мы очень довольны, что ограждающие конструкции типа «Сендвич», придавшие корпусу капитального ремонта, корпусу мойки и смазки эстетически красочный вид, высоко оценены всеми строителями завода.

Следует отметить, что, несмотря на морозы и другие сложные климатические условия, строительно - монтажные работы на пусковых объектах ведутся непрерывно. Сейчас, наряду с общестроительными работами, полным ходом идет монтаж технологического оборудования. И мы надеемся, что первые «Татры» будут капитально отремонтированы в цехах нового нижневартовского завода в запланированные сроки — в начале 1981 года.

В свою очередь мы стремимся осуществлять шеф - монтаж качественно, чтобы обеспечить своевременный ввод объектов «Татры» в строй действующих.

Однако этим деятельность посланцев Чехословакии на сибирской земле не ограничивается. Наши специалисты в свободное время принимают участие в общественной и массово-политической жизни города. Мы активно сотрудничаем в клубе интернациональной дружбы, который работает в восьмой школе и носит имя нашего земляка, участника Великой Отечественной войны, Героя Советского Союза Яна Налепки.

Интересно, к примеру, прошел в интерклубе вечер, посвященный 35-летию Великой Победы, а также огонек, прошедший под знаком советско-чехословацкой дружбы.

Выступая перед членами клуба интернациональной дружбы, мы стремимся расширить знание советских друзей о жизни нашей социалистической родины. Мы подарили клубу сувениры и публикации о ЧССР, оформили фотостенд, рассказывающий о строительстве спецбазы «Татра», сооружение которой ведется по линии Совета Экономической Взаимопомощи.

Для Нижневартовского городского краеведческого музея Иржи Бенеш, Петр Крик и Индржих Скриванек изготовили в разрезе макет корпуса капитального ремонта спецбазы «Татра», показывающий структуру ограждающих конструкций типа «Сендвич». Этот экспонат станет еще одним свидетельством нерушимой дружбы и тесного экономического содружества братских народов Советского Союза и Чехословакии.

Наша партийная группа делает по возможности все, чтобы далеко от родины, мы достойно выполняли свой интернациональный долг.

Отто ДЫНКА,
руководитель шеф-монтажников фирмы «Конструктива».

На снимке: чехословацкие инженеры Петр Крик и Иржи Бенеш.



МАРИЙСКАЯ АССР. Лес — богатство марийского края. Из него здесь делают мебель, бумагу, кормовые дрожжи, щитовые дома, паркет, суденицы... Волжский гидролизно - дрожжевой завод вырабатывает белковые кормовые дрожжи для сельского хозяйства.

На снимке: отделение выращивания дрожжей.

(Фотохроника ТАСС).

Школа бригадиров

Начала работу постоянно действующая школа бригадиров. В 1980-1981 учебном году вожаки рабочих коллективов будут заниматься по теме «Совершенствование хозяйственного механизма».

Открывая занятие, председатель объединенного постройкома С. Н. Кожевников остановился на возрастающей роли бригадиров в связи с переходом треста на новую систему планирования и экономического стимулирования, на повышении действенности бригадного подряда.

На первом занятии с лекциями выступили начальники отделов треста Л. Н. Уздяева, Н. Ф. Сугак, Н. А. Кицела и заместитель секретаря комитета комсомола Мегионгазстроя А. В. Москович.

Л. НИКОЛАЕНКО,
нешт. корр.

Учеба актива

В комитете комсомола треста Мегионгазстрой начались занятия в постоянно действующей школе комсомольского актива. На первом занятии, состоявшемся в новом учебном году, с лекцией «О планировании комсомольской работы» перед слушателями выступил заведующий организационным отделом Нижневартовского горкома ВЛКСМ Сергей Варни. О работе с документацией в первичных комсомольских организациях рассказала заведующая сектором учета комитета ВЛКСМ треста Мегионгазстрой Инна Гордова.

А. МОСКОВИЧ,
зам. секретаря комитета ВЛКСМ Мегионгазстроя.

Зимняя спартакиада

Взяла старт четвертая зимняя спартакиада комсомольско - молодежного СУ-24. Ныне она проводится под девизом «Физкультура и труд рядом идут» и посвящается XXVI съезду КПСС. В программе состязаний — шесть видов спорта. В соревнованиях примут участие семь команд.

Успешно завершился шахматный турнир. В спортивной борьбе первое место разделили команды бригады К. Лысого и аппарата управления.

В личном зачете, показав хорошую комбинационную игру, первенство завоевали электрик А. Максимов (отдел главного механика) и плотник А. Дэлбиев (бригада К. Лысого).

Впереди новые старты.

С. ЯКИМОВСКИН,
член комсомольского бюро КМСУ-24.

«АХИ», «ОХИ» И ВЫПИВОХИ

КРИТИЧЕСКАЯ корреспонденция «Попустительство», опубликованная 22 ноября в нашей газете, вызвала интерес читателей, не оставила равнодушными должностных лиц и руководителей общественных организаций тех подразделений, которые были подвергнуты критике.

Об этом свидетельствовали и сердитые телефонные звонки, и посещение редакции работниками отделов кадров подразделений.

По-разному реагировали люди на критику в газете. Одни болезненно восприняли ее, но тут же стали принимать к пьяницам меры общественного воздействия. Другие, как говорится, встали в позу и принялись высказывать претензии журналистам. Вот вы, дескать, напечатали, что в вытрезвителе побывало тридцать два наших работника, а фактически его услугами воспользовались только (?!) двадцать четыре, а остальные не наши.

Может быть. Известны случаи, когда лица, доставленные в медвытрезвитель, чтобы избежать осуждения коллектива намеренно называют местом работы учреждения, в которых никогда не работали или из которых уже уволились. Чтобы подобная дезинформация не получала общественного звучания, исполком городского Совета и администрация нашего треста настоятельно рекомендуют инспекторам отделов кадров не реже одного раза в месяц сверять списки лиц, побывавших в медвытрезвителе. Однако эти практические советы большинство работников отделов кадров не выполняет.

Пока раздаются «ахи» и «охи» в собственную защиту, пока руководители подразделений шлют в редакцию пространные отписки, число работников Мегионгазстроя, пользующихся услугами медицинского вытрезвителя, все увеличивается.

Действенные меры к выпивохам приняты в СУ-45. Решением товарищеского суда слесарям-трубоукладчикам Тяпаеву М. И., Новоселову В. Д., газорезчику Чернобрисову Т. И., трактористу Устьянцеву В. Н. объявлено общественное порицание, они лишены тринадцатой зарплаты.

Всех видов премиальных доплат, которые будет получать бригада Н. К. Анчутина, и тринадцатой зарплаты лишен слесарь - трубоукладчик Писалов М. Ш.

Бригадиру Нагурному В. Ф. партийное бюро СУ-45 объявило строгий выговор.

Двадцать шесть механизаторов, как сообщили редакции начальник управления Герасимов Н. В. и секретарь партбюро Ненашева Л. С., лишены тринадцатой зарплаты, отодвинуты в очереди на получение жилья. Отпуски они получат только в зимнее время.

Хорошо отреагировали на критику в СУ-30. Плиточник Берлизов А. Г. и другие пьяницы обсуждены на рабочих собраниях или на заседании товарищеского суда.

Прошло три недели после публикации корреспонденции «Попустительство», однако руководители завода строительных материалов, КМСУ-25, СУ-13 и руководители общественных организаций этих подразделений до сих пор должным образом не отреагировали на критику. Такое попустительство на руку выпивохам да пьяницам.

Л. ВЕБЕРОВА,
наш корр.

Возвращаясь к напечатанному

Назначение

Главным диспетчером треста Мегионгазстрой утвержден тов. Махно Владислав Ефимович.

В. Е. Махно родился в 1937 году, украинец, беспартийный, закончил в 1969 году Харьковский инженерно - экономический институт. В последнее время работал на Украине.

Редактор
З. И. КРИВОЛАПОВА.

Наш адрес:
г. Нижневартовск, ул. Мусы Джалиля, 10 (здание СУ-24).
Телефоны: 2-30-31, 33-5-12 и 33-5-13.
Нижневартовская городская типография тюменского уприздата.
Заказ № 4145

ПРОЛЕТАРИИ ВСЕХ СТРАН, СОЕДИНЯЙТЕСЬ!

ТРИБУНА СТРОИТЕЛЯ

Газета издается с 3 февраля 1979 г.

1980 г.

ДЕКАБРЬ

20

суббота

№ 51 (99)

Цена 1 коп.

Герои трудовой недели

Штаб по руководству социалистическим соревнованием на строительстве спецбазы «Татра» подвел итоги семнадцатой трудовой недели (8-13 декабря), предшествующей XXVI съезду КПСС.

Первое место завоевала бригада отделочников СУ-30, которую возглавляет А. Д. Вдовина.

Второе место разделили бригады Г. Н. Прозорова (СУ-13) и П. Н. Панина (СУ-45).

Третье место также поделили две бригады Р. В. Ивахива из КМСУ-25 и Н. Н. Костенко из СУ-54.

Флаг трудовой славы поднят в честь бригады А. Д. Вдовиной.

* * *

Подведены итоги социалистического соревнования на строительстве Локосовской диспетчерской компрессорной станции за период с 8 по 13 декабря.

Первое место присуждено бригаде Д. С. Караванкова (СУ-54).

Второе место — бригаде И. А. Терника (СУ-45).

Третье место завоевали бригада И. С. Данилова (СУ-30) и рабочие КМСУ-24, которыми руководит В. Н. Цицилин.

Анна Дмитриевна Вдовина — ветеран 30-го специализированного управления: семь лет работает здесь штукатуром-маляром. Год назад возглавила она бригаду. Сохраняя старые добрые традиции, утверждая новые, дружная бригада Анны Вдовиной постоянно перевыполняет нормы выработки. В дни ударной предсъездовской вахты этот коллектив идет в авангарде участников соревнования, занятых на сооружении спецбазы «Татра».

Отделочницы никогда не забывают о качестве работы. Красивым и нарядным становится бытовая комната, служебный кабинет или стена заводского корпуса после их ухода.

На снимке: передовой бригадир СУ-30 Анна Дмитриевна Вдовина.

Фото Ю. Филатова.



Надежен тыл у строителя

Репортаж с праздничного «огонька», посвященного 10-летию ЖКК Мегионгазстроя

Таисия Дмитриевна Черкасова, администратор филиала гостиницы «Строитель», критически посмотрела на себя в зеркало:

— Вот тут, Наташенька, лака добавь... Спасибо.

Наташа Остапенко устало опустила руки. Полторы нормы сделала она за половину смены. В этот субботний день работники жилищно-коммунальной конторы отмечают свое десятилетие. В Доме культуры «Юбилейный» готовится праздничный «огонек». С утра в парикмахерской, что размещается в гостинице «Строитель», было особенно много работниц ЖКК. Каждой хотелось быть в этот день красивой и нарядной. И Наташа старалась. Женщины, побывавшие у нее, выглядели особенно празднично.

...Холл Дома культуры «Юбилейный» смотрится великолепно. Столики, покрытые сиреневыми и желтыми скатертями, украшены пушистыми еловыми ветками. Над эстрадой — эмблема ЖКК и приветствие участникам «огонька». В холле — стенды, рассказывающие о трудовых буднях, о передовых людях и отдыхе работников ЖКК. На стендах — почетные грамоты, которых удостаивались общежития ЖКК за победу в социалистическом соревновании, за успехи в спорте, на различных смотрах и конкурсах.

Главная задача работников ЖКК заключается в том, чтобы в домах строителей было тепло, чтобы водо- и электроснабжение в них было устойчивым, чтобы молодежь, проживающая в общежитиях, чувствовала себя как дома.

Для того, чтобы своевременно подготавливать здания к зиме, чтобы ликвидировать без промедления аварию, в 1978 году была создана аварийная служба, которую возглавляет коммунист Анатолий Владимирович Ивлющенко.

Жилищно-коммунальная контора, образно говоря, это тыл Мегионгазстроя и наших субподрядных организаций. А чтобы дело на передовой продвигалось успешно, тыл должен быть надежным. Вот работники ЖКК и стараются, чтобы тыл строителей был именно таким.



Администратор гостиницы «Строитель» Нина Сергеевна Буслаева — ветеран ЖКК. Девять лет добросовестно несет она вахту в гостинице.

КРАСНОРЕЧИЕ ЦИФР

Только в 13-м общежитии действует восемь красных уголков. В других общежитиях Мегионгазстроя кроме красного уголка есть комната или уголок для занятий учащихся вечерних школ и студентов - заочников. В восьмом общежитии работает профсоюзная библиотека Мегионгазстроя, в 13-м — ее филиал.

Всегда свежее белье

Праздничный «огонек» продолжается. Возле эстрады на почетном месте — пять женщин, пять работниц прачечной. Не могли организаторы вечера пригласить одну или две, не пригласив остальных, потому что прачечная — это единый дружный коллектив, коллектив ветеранов Мегионгазстроя. Анна Кондратьевна Журо, Евгения Ивановна Голубцова, Валентина Лаврентьевна Котова, Екатерина Васильевна Тихонова, Клавдия Яковлевна Чугунова.

Женщины смущены. Им намного проще да и легче перестирать тонну белья, чем выслушивать хвалебные и восторженные слова в свой адрес.

Алые ленты ветеранов труда обвивают плечи прачек. Им посвящают свои песни и танцы самодеятельные артисты. Прачек награждают ценными подарками. Их фамилии вносят в книгу Почета

(Окончание на 2-й стр.).

Обсуждаем проект ЦК КПСС к XXVI съезду партии

ПЛАНЫ ЗАХВАТЫВАЮТ

Коллектив нашей бригады хоть и молодой, но уже накопил немалый опыт на отделке БГПЗ, Ильичевской НПС и других объектов. Мы с большим интересом ознакомились с проектом ЦК КПСС «Основные направления экономического и социального развития СССР на 1981—1985 годы и на период до 1990 года», в которых уделено большое внимание дальнейшему обустройству территориально-производственного комплекса на северо-западе Сибири. Значит, будет где нам применить свой опыт. У Среднего Приобья в предстоящем пятилетии большое будущее.

Н. ПУХОВНИКОВА,
депутат областного Совета, бригадир СУ-30.

СТРОИТЬ КОМПЛЕКСНО

Анализируя итоги развития экономики и роста благосостояния народа за прошедшее пятилетие, ЦК КПСС в проекте к XXVI съезду партии ставит задачи по устранению недостатков. Я бы хотел остановиться на вопросах индустриализации строительства и его качестве.

Мы уже имеем некоторый опыт блочного строительства. В ближайшем пятилетии предусматривается всемерно развивать прогрессивные формы организации строительства, в том числе и комплектно-блочный. Думается, в проект ЦК КПСС следует добавить такие слова: значительно расширить блочно-комплектное строительство и количество объектов в таком исполнении. Внедрять в производство не только блок-боксы, но и целые комплексы, изготовленные в полном объеме на заводах с последующим монтажом на строительных площадках.

Это значительно бы ускорило ввод в строй производственные мощности, повысило бы качество капитального строительства.

К. НЕСТЕРЕНКО,
начальник технического отдела Мегионгазстроя.

Нужна ли была СУ-54 бригада Юрия Мазура?

Локосовская компрессорная станция

Рабочий любой профессии знает, какое это муторное дело быть откомандированным в соперничающую ли бригаду, в другой ли цех, на соседнюю ли стройку. Есть своя работа, бытовка, инструмент, партнеры, даже у нелюбимого начальника обнаружены некоторые положительные качества, и вот снимайся с насиженного места, поезжай «тушить пожар». А тут еще одного семья держат, а невеста другого перестает смотреть в его сторону...

И все же порой возникает такая производственная необходимость, что надо ехать к черту на кулички, в мерзлый неустроенный быт. Многие стройки Приобья начинаются на забытых или нехоженых участках тайги.

Наглядный пример — строительство нефтеперекачивающей станции Ильичевская, которое вот уже полтора года ведет СУ-55. Сколько нервов, сил, здоровья вложено в эту стройку, расположенную за тысячу километров от Нижневартовска. Среди тех, кто честно отработал на ней свое — бригада Юрия Мазура, несколько раз перебрасываемая на Ильичевку с нижневартовских объектов.

Но вот Ильичевка поднялась среди кондинской тайги, управление сосредоточивает свои силы на объектах, возводимых вокруг Самотлора и в самом Нижневартовске. Бригаде Ю. Мазура поручили «строительство вспомогательной подшефного совхоза. Работа шла, надо признать, невалко: были заминки с проектной документацией, затем последовали переделки, случались перебои в снабжении материалами. Но вот дела на стройке наладились, документацию «утрясли», материалы подвезли, можно спокойно, даже ритмично, работать.

Среди объектов нашего треста есть один, приобретший в связи с пуском Белозерного газоперерабатывающего завода, особо важное народнохозяйственное значение. Речь идет о сооружении Локосовской диспетчерской компрессорной станции.

В последнее время возникла необходимость укрепить этот объект лучшими в тресте кадрами. Из Мегионгазстроя в СУ-55 поступил приказ: «Откомандировать в распоряжение генподрядного СУ-54 бригаду Ю. И. Мазура в составе...» Начальник СУ-55 А. П. Новошицкий вызвал Юрия Ивановича и, стараясь не смотреть ему в глаза, сказал:

— Что поделаешь, Юра, Надо.

Действительно, что тут поделаешь? Если сроки поджимают, если на Локосовской ДКС есть необходимые чертежи и материалы, если решены все инженерные вопросы, а людей не хватает. Только людей.

— Вы только дайте нам людей, и стройка на-

(Окончание на 2-й стр.).



Украинская ССР. Два специализированных причала по обработке судов, отправляющихся в Индию и прибывающих из дружественной страны, созданы в Ильичевском морском торговом порту.

Новые производственные участки, оснащенные самой современной погрузо-разгрузочной техникой, позволят в кратчайшие сроки производить переработку грузов.

На снимке (слева направо): передовые докеры 410-й укрупненной комплексной бригады докеров-механизаторов А. С. Мельник, М. С. Насонов, Ю. П. Фицер.

Фото И. Павленко. (Фотохроника ТАСС)

Нужна ли была СУ-54 бригада Юрия Мазура?

(Окончание. Начало на 1-й стр.).

берет необходимый для своевременной сдачи темп! — так или приблизительно так ставили вопрос руководители СУ-54 перед трестом.

Нет необходимости напоминать, какую ответственность брал на себя генподрядчик, настаивая на вызове людей из соседних управлений, когда там каждый человек на счету, когда от каждого освоенного рубля зависят годовые показатели, выполнение или невыполнение производственного плана.

Подчинившись приказу, Юрий Иванович Мазур и шесть членов его бригады отправились в Урысво. В таком составе 28 ноября они вышли на работу. Но прораб СУ-51 Дашкевич В. А. утверждает, что прикомандированная из СУ-55 бригада Ю. П. Мазура поступила под его команду только 28 ноября, а двадцать девятого их совместная работа уже завершилась.

О том, кто руководил бригадой 26 и 27 ноября, какое ей было выдано задание на эти два дня, никто из инженерно-технических работников СУ-54 ответить не смог.

3 декабря бригада Юрия Мазура поступила в распоряжение прораба Кузьмина Ю. М. Недолго размышляя о том, чем занять неожиданно «свалившихся» на его голову семерых квалифицированных монтажников, Кузьмин отправил их... на берег протоки, чтобы они выбрали себе там необходимый для работы материал.

Тут следует напомнить, что все материалы, поступившие на строительство Локосовского завода в ДКС по воде, сгружали летом на берегу в гигантскую хаотическую кучу. Вот из нее-то в зимнее время каждая из задействованных на стройке организаций буквально выдирает свои плиты, трубы, сваи, металлоконструкции...

После того, как бригада Юрия Мазура в течение целого рабочего дня «обеспечивала» себя материалами на завтрашние полдня, к ним подошел прораб Сибнефтехиммонтажа П. П. Гробовец и говорит:

— Вот спасибо, хлопчики, мои-то люди никак не могли выковырять из этого «костра» наши конструкции. Вот спасибо!

Расписывать мытарства бригады Мазура, направленной в СУ-54 для усиления темпов строительства компрессорной станции, можно долго. Вывод сформулируем так: монтажники на стройке оказались никому не нужны, их не обеспечили ни электроэнергией, ни материалами, ни инженерным руководством.

В конце недели бригада снялась с площадки Локосовской ДКС и в понедельник вышла на строительство «родной» котельной в совхозе Нижневартовский...

* * *

У этой неприглядной истории есть продолжение. Вскоре из Локосова на совхозную котельную по поручению руководства СУ-54 прибыл прораб Кузьмин Ю. М.. Состоялось тягостное объяснение. Пожилой, много повидавший в своей практике прораб, впервые, прямо скажем, попал в щекотливую ситуацию. Он долго и путанно объяснял предстоящую работу, оправдывался не только за себя, но и за просчеты минувших двух недель, что-то обещал, уговаривал. Но монтажники ему не верили.

А бригадир подавленно молчал.

В. ОСТРЫЙ,
корр. пресс-центра Главтюменьнефтегазстроя.

ВНИМАНИЮ ЧЛЕНОВ ПРОФСОЮЗА

Нуждающиеся в санаторно-курортном лечении должны в срок до 15 января 1981 года предоставить в объединенный постройком медицинские справки-рекомендации.

Желающие отдыхать на Черноморском побережье и на Кавказе по туристическим путевкам должны до 15 января 1981 года подать в постройкомы строительных управлений заявки с указанием места отдыха.

Объединенный постройком.

Надежен тыл у строителя

(Окончание. Начало на 1-й стр.).

жилищно - коммунальной конторы.

Скромно сидят работницы, сложна на коленях натруженные руки. Сколько ими перестирано, переглажено. Для общежитий города и поселка Молодежного, для Белозерного жилгородка и для строителей Локосовского газоперерабатывающего завода каждые десять дней требуется чистая

КРАСНОРЕЧИЕ ЦИФР

В ноябре 1970 г., когда образовалась ЖКК, на ее балансе было 4 деревянных общежития, 19 балков, 4 двадцатиквартирных «малосемейки», 74 жилых деревянных здания и инфекционная больница. В жилфонде проживало 246 семей и 800 молодых рабочих в общежитиях. Штат работников ЖКК состоял из 30 человек.

Сегодня в общежитиях Мегионгазстроя живет более 2500 строителей и монтажников, а в жилых домах — 3200 семей. На балансе нашего ЖКК — два Дома культуры, школа, учебно - курсовой комбинат, два магазина («Кедр» и «Тайга»), прачечная, пять детских садиков, две детских комнаты, котельная...

Эксплуатацией жилого фонда и социально-бытовых предприятий занимается 250 штатных работников ЖКК.

постель. За месяц эти пять женщин стирают и гладят семь—восемь тонн белья.

Наставник и брат

Всего три года работает в ЖКК электриком двадцатишестилетний Леонид Николаевич Звягинцев. За это время повысил разряд с четвертого до шестого, завоевал уважение в коллективе: избран в местный комитет профсоюза.

Работают электрики втроем: Леонид и Сергей Звягинцевы да Владислав Георгиевич Ермолин. Они обслуживают все здания, находящиеся на балансе ЖКК.

Леонид — наставник младшего брата. Сложный характер у пятнадцатилетнего Сережи. Приходится старшему быть наставником и дома. Порой бывает трудно. Но не унывает старший Звягинцев.

«Благодарю за чуткость»

Эта тетрадь побывала во многих руках. На ее титульном листе — надпись «Книга отзывов». Пишут отдельные люди, есть коллективные записи и благодарности семей, длительное время проживающих в гостинице:

«Благодарю за прекрасное обслуживание», «...за хорошие условия», «...за чуткость и внимание».

Нина Сергеевна Буслаева, Галина Яковлевна Ценкало, Галина Романовна Чурилова, Мария Ивановна Морозова... Сколько раз, бывало, выручали эти женщины совершенно незнакомых людей, приехавших в наш город.

...На улице холодная ночь. Свободных мест в гостинице нет. И может быть, вопреки инструкции, но подчиняясь душевной доброте, разрешают администраторы гостиницы приезжему скоротать ночку на диване в уютном коридоре. Сколько раз потом вспомнят гости Нижневартовска добрым словом этих славных женщин и многие, наверное, теперь с уверенностью говорят: «В Нижневартовске замечательные люди!».

Сегодня администраторы гостиницы «Строитель» — среди награжденных. Но не только они. Рядом с ними по праву чествуют Веру Арсентьевну Засыпкину, заведующую бельевой, заведующую филиалом гостиницы Римму Васильевну Забалуеву и директора гостеприимного «Строителя» Екатерину Федоровну Юрцевич. Женщины, дарящие людям сердечную доброту и внимание, заслужили это.

И строгостью, и лаской

Плавно кружится в вальсе невысокая ладная женщина в нарядном костюме. Миловидное лицо с симпатичными веснушками задорно и чуть лукаво. Вот такая она, Мария Алексеевна Вакилова, воспитатель восьмого общежития. Живая, подвижная, энергичная. Умеет организовывать она вечера, диспуты, встречи. Умеет репетировать с самодеятельными артистами, вместе с ними готовит костюмы.



Слесарь котельной в поселке Молодежном Сергей Константинович Чилинин в ЖКК — с 1974 года. За хорошую работу награждался он почетными грамотами, поощрялся ценными подарками, денежными премиями. Сергей — ударник коммунистического труда.

Приходят к своему воспитателю девчата и когда радостно, и когда грустно. Мария Алексеевна, если у кого беда, неприятность, незаметно, тактично придет на помощь.

Но строга и требовательна воспитатель Ванилова к нарушителям порядка в общежитии. Ни одного нарушения не оставит без внимания, используя в своей работе различные средства. Тут и личная беседа, и, если надо, заседание совета общежития, встреча с руководителями предприятия...

Таким и должен быть воспитатель: задорным и требовательным, чутким и строгим, многое уметь, знать, чувствовать настроение, угадывать характер. И работать, работать...

Много сил, энергии отдают воспитанию юношей и девушек коменданты общежитий Валентина Петровна Духина и Нина Михайловна Рябухина, воспитатели Галина Владимировна Захватова и Галина Петровна Чернышова.

Боевой женский штаб

Возле микрофона — невысокая женщина. Спокойно и обстоятельно она вспоминает:

— Захожу к управляющему, а сама чуть не плачу. Иван Иванович, — говорю, — как же с котельной в Молодежном? Люди без тепла, а мороз под тридцать.

КРАСНОРЕЧИЕ ЦИФР

В 1974 году возник вахтовый поселок, который назвали Молодежным. Тогда он состоял из 5 общежитий и 4 деревянных домов.

Теперь его жилой фонд увеличился более чем вдвое. В поселке действует школа рабочей молодежи, Дом культуры «Современник», филиал городской Центральной библиотеки, столовая, магазин, парикмахерская, медпункт, почта, ателье, детская комната «Чебурашка».

В прошлом году по просьбе родителей решением городского Совета народных депутатов в Молодежном открылась двенная школа. Учащиеся первого и второго классов занимаются теперь в поселковой школе. Остальных ребятишек шесть раз в день отвозят в город и шесть раз привозят обратно, комфортабельный автобус, за который ЖКК ежемесячно перечисляет девятой автобазе 2800 рублей.

Это об аварии в котельной. О многом другом: о буднях конторы, о ее замечательных людях, о своих надеждах — рассказал начальника ЖКК.

Галина Николаевна Буравова возглавила ЖКК в 1978 году. Опытный коммунальный работник, она сплотила коллектив, вывела ЖКК на отстающих подразделений, добилась создания аварийной службы. Много внимания уделяет Галина Николаевна общежитиям, подбору кадров, организации социалистического соревнования и воспитательной работе.

С 1977 года в ЖКК введена должность старшего воспитателя, который направляет, контролирует массово - политическую работу в общежитиях. Третий год творчески выполняет эти обязанности Мария Абрамовна Слуцкер.

И начальник конторы, и старший воспитатель рабочих общежитий в своей повседневной практике работают в тесном контакте с партийной организацией ЖКК, во главу которой три года подряд коммунисты избирают Римму Амировну Абдрахимову.

Профсоюзный комитет в ЖКК возглавляет член объединенного постройкома Галина Владимировна Захватова.

Итак, все ключевые позиции в ЖКК занимают женщины, но они в умении руководить коллективом нисколько не уступают мужчинам. Об этом свидетельствует устойчивая работа всего коллектива треста Мегионгазстрой в десятой пятилетке. А устойчивость эту нам обеспечили в немалой степени работники и руководители тыла — жилищно - коммунальной конторы.



Шестнадцать лет трудится на сибирской земле Екатерина Васильевна Тихонова. Девять из них — прачкой. Со дня открытия прачечной ЖКК Мегионгазстроя она добросовестно стирает, сушит, гладит белье.

Честь по труду

Много теплых слов можно написать о вахтере Марии Никитичне Башковой, сантехнике Валерии Зубареве, коменданте общежития Минзие Сираевне Ишмуратовой, дворнике Ксении Степановне Выскванец, домоуправе Тамаре Петровне Светловой... Но в газетном репортаже невозможно рассказать обо всех, кто заслужил любовь и уважение коллектива и кого чествовали в Доме культуры «Юбилейный» за труд.

Благодарили их на «огоньке» управляющий трестом В. И. Скорына, заместитель управляющего Э. В. Хворостов, начальник СУ-45 В. И. Соколовский.

Начальник девятой автобазы И. М. Буравов наградил почетными грамотами своего предприятия комендантов общежитий, в которых проживают шоферы, слесари и другие работники автобазы.

Почетные ленты ветеранов, почетные грамоты, ценные подарки, улыбки, аплодисменты... Это — награды за долгий, безупречный, настойчивый труд по организации быта строителей.

Л. ЛЕЛЮШКИНА,
наш. корр.

Фото Н. РОМАНОВА.

Редактор
З. И. КРИВОЛАПОВА.

Наш адрес:
г. Нижневартовск, ул. Мусы Джалиля, 10 (здание КМСУ-24).
Телефоны: 2-30-31, 3-35-12 и 3-35-13.

Нижневартовская городская типография Тюменского уприздата.

Заказ № 4217.

ПРОЛЕТАРИИ ВСЕХ СТРАН, СОЕДИНЯЙТЕСЬ!

ТРИБУНА СТРОИТЕЛЯ

[illegible]

Газета издается с 3 февраля 1979 г.

1980 г.
ДЕКАБРЬ
27
суббота
№ 52 (100)

Цена 1 коп.

100 наших номеров

Быстро летят время. Вроде бы совсем недавно мы все были озабочены выпуском первого номера «Трибуны строителя», а сегодня ты держишь в руках, читатель, сотый выпуск многотиражки, на страницах которой мы встречаемся каждую неделю.

Разными были эти встречи. Одни радовали (надеемся, что их было значительно больше), другие огорчали. Но написанного пером, как известно, не вырубишь топором, и сделать вид, что все было гладко,—невозможно. Читатель вправе знать, в чем редакция видит свои просчеты, каковы ее планы на будущее. Такова традиция. И отказываться от нее не имеет смысла.

В чем же следует повиниться? В слабых посредственных корреспонденциях? Были и такие. Но это все-таки особый разговор — на читательских конференциях (мы устраиваем их в бригадах, в общежитиях) и на редакционных летучках. Сегодня со всей откровенностью надо сказать, что не всегда у трестовских журналистов хватало настойчивости, поэтому не всегда оперативно решались вопросы, поставленные на газетной полосе. За два неполных года мы опубликовали 204 критических корреспонденции и получили 176 сообщений о принятых мерах.

Увлекательное занятие листать подшивки газет. Нет лучшего способа оживить в памяти минувшие события, именно оживить, то есть пережить их заново во всей былой остроте и злободневности. Любому внимательному читателю доступна эта возможность.

Вообразите однако, с каким чувством листает давние номера своей газеты профессиональный журналист. Ведь собственная жизнь газетчика, ее отдельные неповторимые дни встают перед журналистом с пожелтевших слегка страниц. В бойкости заголовка, в оперативности репортажа, в подлинности фотоснимка с прежней конкретностью ощущаются подробности журналистского житья-бытья.

Вот за этим репортажем из ночной смены Николай Романов на попутных машинах ездил в 45-градусный мороз. А этот Люда Лелюшкина писала в перерыве между заседаниями штаба строительства Белозерного газоперерабатывающего завода.

Небольшой срок — недели. Однако среди сотни минувших недель выпадали такие, что были поворотными в судьбе мегионгазстроевцев, стали памятными на всю жизнь. Обо всем этом надо было сообщить читателю. Все это нужно было осмыслить и прочувствовать. Жить среди людей, жить ради людей, жить жизнью людей, радоваться их радостью, ощутить будто свои собственные их трудности и нехватки — это свойство нашей профессии, естественные предпосылки для выпуска интересной, действенной, вызывающей доверие партийной газеты. Не нам судить, всегда ли удавалось на протяжении ста недель удовлетворять этим требованиям. Во всяком случае, мы стремились к этому, мы старались. Постоянно поверяя свои усилия тому отклику, который находили наши репортажи и корреспонденции в читательских сердцах и умах. Без такой «обратной связи», без непрерывного диалога с читателем, без пристального изучения читательского интереса немыслима советская журналистика.

Самая традиционная и пока наиболее действенная форма связи читателя с газетой — письмо в редакцию. За два неполных года мы получили 754 письма. 685 из них опубликованы в газете. Среди наших наиболее активных корреспондентов — монтажник КМСУ-24 Е. М. Браверман, секретарь комсомольского бюро этого же управления С. Н. Слука, стропальщик УПТК Н. А. Книгадзе, начальник СУ-30 А. Н. Третьяков, воспитатель рабочих общежитий М. А. Слуцкер, штукатур-маляр СУ-30 Н. В. Саблина, заместитель секретаря комитета ВЛКСМ треста А. В. Москович, корреспондент Главтюменьнефтегазстроя В. М. Острый, фотокорреспондент газеты «Ленинское знамя» Ю. С. Филатов и другие.

Дальнейшие планы редакции многотиражной газеты во многом продиктованы запросами наших читателей. К этому призывает журналистов Центральный Комитет КПСС в недавнем постановлении «О дальнейшем улучшении идеологической, политико-воспитательной работы». Это постановление, с новой силой подчеркнувшее положение о том, что наша государство сильно сознательностью масс, стало в наши дни подлинной программой журналистской деятельности. Именно с ним соотносим мы сейчас то стремление дойти до читательского сердца, в каком прошла, прошумела первая сотня долгих и мимолетных недель. Иной жизни сотрудники «Трибуны строителя» себе и не желают.

Екатерина Васильевна Щетинина — штукатур-маляр четвертого разряда в СУ-30 работает уже четвертый год. Почетными грамотами, ценными подарками, благодарностями отмечена работа молодой отделочницы. Но не только за ударный труд ценят Екатерину подруги по бригаде, но и за живой энергичный характер.

На снимке: штукатур-маляр СУ-30 Екатерина Щетинина.

Фото Ю. Филатова.



Вести из Урьева

Герои трудовой недели

Штаб по руководству социалистическим соревнованием на строительстве Локосовской ДКС подвел итоги недельного соперничества строителей, механизаторов и инженерно - технических работников.

Первое место завоевали отделочники СУ-30, которыми руководит бригадир И. С. Данилов.

На втором — бригада Д. С. Караненкова (СУ-54) и рабочие КМСУ-24, которыми руководит В. И. Цинчик.

В соревновании механизаторов победы добился экипаж экскаватора, которым руководит Т. И. Зарецкий. На втором месте — сваебойная бригада А. Н. Сурудина.

Лучшим инженерно-техническим работником недели признан прораб В. А. Дашкевич (СУ-54).

Темп высокий, труд ударный

Двести пятьдесят метров дороги должна предъявить к сдаче бригада Григория Ивановича Бойко. Не менее, как на 140 проц. выполняет этот коллектив задание. Пример в труде показывают рабочие СУ-54 Владимир Иванович Больных и Виктор Идрисович Бикбаев. Они и другие члены бригады стремятся работать так, чтобы досрочно окончить строительство порученного им участка дороги, которая свяжет городок СУ-48 и Локосовский ГПЗ.

На площадке Локосовской ДКС по-ударному трудятся слесари-сантехники СУ-45, которыми руководит бригадир Николай Александрович Терник. Здесь на укладке и изоляции инженерных сетей, на установке канализационных колодцев отличаются слесари-трубоукладчики Василий Иванович Ковальчук и Владимир Макарович Конопатый. Эта бригада работает под руководством прораба Сергея Николаевича Трофимова. Сменные задания выполняются на 125 проц.

Свой ударный труд рабочие СУ-45 и СУ-54 посвящают предстоящему съезду партии.

В. ПОЛОВОВ,
руководитель рабкоровского поста.

НОВОСТИ

ЗА ВЫСОКУЮ КУЛЬТУРУ

Указом Президиума Верховного Совета РСФСР за достигнутые производственные показатели и высокую культуру обслуживания Нижневартовское городское управление бытового обслуживания населения награждено Почетной грамотой Президиума Верховного Совета РСФСР.

НОВЫЕ МАРШРУТЫ

Открылись два новых автобусных маршрута. Автобусы пятого маршрута, курсирующие по улице Мира, имеют две конечные остановки: УТТ-3 и совхоз «Нижневартовский». Шестой автобусный маршрут позволяет без пересадки доехать из одиннадцатого микрорайона до крытого рынка.

ЗАСЛУЖЕННЫЙ ЮРИСТ РСФСР

Президиум Верховного Совета РСФСР Указом от 12 декабря 1980 года присвоил почетное звание «Заслуженный юрист РСФСР» прокурору города Нижневартовска Евгению Моисеевичу Басацкому.

В СОВЕТЕ МИНИСТРОВ СССР

Совет Министров СССР постановил перенести день отдыха с воскресенья 4 января 1981 года на пятницу 2 января 1981 года.

РАСТОЧИТЕЛЬНАЯ ЩЕДРОСТЬ

Обсуждаем проект ЦК КПСС к XXVI съезду партии

Совершенно согласна с проектом Основных направлений на ближайшее пятилетие. Все его статьи проникнуты заботой о благосостоянии советского человека, дальнейшем росте могущества страны Советов. Большая роль в этом документе отводится инициативе, творческой активности трудящихся в управлении хозяйством.

Каждый на своем рабочем месте должен строго соблюдать трудовую дисциплину, которая является одним из главных показателей производственной деятельности всего коллектива. И вот здесь нам есть над чем работать. Приведу несколько цифр, характеризующих состояние трудовой дисциплины.

Из 1980 человек, работающих в тресте на 1 октября с. г., 144 совершили прогулы, 23 побывали в медвытрезвителе. Текучесть рабочих кадров за три квартала текущего года составила 23,4 проц.

Одной из причин такого положения является слабая работа общественных организаций. Злостных прогульщиков и пьяниц административными выговорами не проймешь. Их поведение надо выносить на суд общественности. А во всех подразделениях треста в течение года проведено только 20 заседаний товарищеских судов, то есть в среднем по 2 заседания в каждом управлении. Факт красноречивый и не требует комментариев.

Практически прекратили работу совет профилактики и комиссии по борьбе с пьянством. Выпустил из поля своей деятельности эту работу и объединенный постройком.

Хотела бы еще остановиться на взаимоотношениях заказчиков и подрядчиков и поговорить о работе поставщиков продукции производственно-технического назначения. От четкости деловых отношений всех звеньев строительного конвейера во многом зависит качество нашей продукции. Однако сложилась порочная практика, когда заказчики постоянно задерживают документацию на заключение договоров подряда. Подобная картина наблюдается и сейчас, в преддверии нового года. Мы же вместо того, чтобы дисциплинировать своих заказчиков, выступаем в роли добрых дядюшек. Я не помню случая, чтобы наш трест за неисполнение договоров подряда предъявил экономические санкции, хотя всем известно, во что это в конечном результате оборачивается для нас же самих.

Аналогичное положение и с договорами поставки. Они постоянно не выполняются. И зачем, скажите, выезжать «толкачам» на металлургические заводы для реализации выделенных фондов, если трубы все равно на объектах не появляются. Если бы заводы-поставщики платили неустойку, то отгрузка их продукции шла куда быстрее. Партия и правительство неоднократно указывали на необходимость прекратить расточительные командировки «толкачей».

Вот в связи с этим предлагаю раздел «Капитальное строительство» Основных направлений дополнить такими словами: «Повысить ответственность смежников за конечный результат и качество строительных работ на основе повышения уровня инженерной подготовки и производственно - технологической комплектации объектов».

Л. ВУЧКОВА,
старший юрисконсульт
треста Мегионгазстрой.

Спецбаза „ТАТРА“

Дневник строительства



Начальник участка Ярослав Григорьевич Андрусив возглавляет группу коммунистов СУ-13, участвующих в строительстве спецбазы «Татра». По-ударному работают коммунисты накануне XXVI съезда КПСС. Они делают все возможное, чтобы объект своевременно был сдан в эксплуатацию.

На снимке: Ярослав Григорьевич Андрусив.
Фото Ю. Филатова.

Герои трудовой недели

Штаб по руководству социалистическим соревнованием на строительстве спецбазы «Татра» подвел итоги восемнадцатой трудовой недели (15-20 декабря), предшествующей XXVI съезду КПСС.

Первое место завоевала бригада К. С. Дубинина (СУ-30).

На второе место вышел коллектив, который возглавляет А. Е. Темнев (СУ-54).

Третье место присуждено бригаде А. С. Сухомлина (СУ-30).

Флаг трудовой славы поднят в честь бригады К. С. Дубинина.

Штаб отметил хорошую работу бригад Н. Н. Костенко (СУ-54) и П. М. Примака (КМСУ-24), звеньев, которые возглавляют Ю. П. Терлецкий (КМСУ-25) и В. А. Зина (КМСУ-24).

Пришел на помощь десант

Трудовую неделю провели старшеклассники подшефной школы № 9. С большим энтузиазмом и с присущей юности энергией убирали они строительный мусор, складировали кирпич, пиломатериалы.

— У наших старших товарищей, — сказала комсорг 8 класса «а» Лена Букреева, — предпусковые заботы. И мы рады, что в такой ответственный период смогли помочь им.

Хорошо работали Володя Духнин, Сережа Филиппов, Лариса Чайковская, Артур Гимаев, Нра Каюн, Олег Забурсиний., Активность участников трудового десанта заслуживает самой высокой оценки.

В. СОНДЫКОВ,
секретарь партбюро СУ-13.

КОНКУРС ЗАВЕРШЕН

В октябре 1980 года дирекцией строящегося предприятия был объявлен конкурс на лучшую эмблему спецбазы «Татра», который вызвал интерес строителей и рабочих крупного автомонтажного предприятия. Жюри признало победителем конкурса главного инженера спецбазы «Татра» И. Г. Макарова.

КРУЖАТ УЗОРЫ МОЗАИКИ

Если на объект приходят отделочники — это всегда значит, что не за горами пуск. Но когда в работу вступает бригада Анатолия Сухомлина, можно с уверенностью говорить о том, что выполнена она будет с высоким качеством.

— Только в корпусе капитального ремонта этой бригаде предстоит устроить мраморные полы на площади 3800 квадратных метров, — многозначительно сказал начальник СУ-30.

Действительно, выполнить такой объем работы непросто. Но в бригаде А. С. Сухомлина, которая специализируется на облицовке стен и устройстве мозаичных полов, выросли настоящие мастера своего дела. Это Татьяна Кашина и Леонид Тисенко, Иван Казанцев и Валентина Гамова. 110-120 проц. в смену — таков неизменный показатель работы бригады в дни ударной трудовой вахты, на которую встали отделочники в честь XXVI съезда КПСС.

В канун нового года плиточники значительно перекрыли недельное задание, завершив устройство мозаичных полов в подсобных помещениях корпуса капитального ремонта.

От главного корреспондента

«Письма наших читателей»

Не уставай, бригада

Рожденная в трудовых буднях комсомольско-молодежная бригада Надежды Пуховниковой живет и борется, работает и побеждает по тем же законам, по которым жили, боролись, работали и побеждали во имя светлого будущего комсомольцы двадцатых годов.

Душой этого коллектива является групкомсорг Галя Фатеева, Комсомолки Лена Гордеева, Аниса Зачитова, Люба Назаренко, Аня Латынская, Люда Жаботинская — вот запевалы ударного труда, своей неуспокоенностью снискавшие уважение окружающих.

Созданная в прошлом году комсомольско-молодежная бригада Надежды Пуховниковой отличалась на отделке общежитий полевого городка Белозерного ГПЗ, показала свое мастерство, когда готовились к сдаче корпуса пионерского лагеря на Азовском море и общежития вахтового поселка Ильичевской НПС, когда помогала тресту Уренгойгазстрой штукатурить да красить школу.

В последние дни уходящего года комсомольско-молодежная бригада, возглавляемая депутатом областного Совета и членом окружного комитета ВЛКСМ Надеждой Пуховниковой, улетела в Уренгой и помогает там отделывать жилье. Оставшиеся в городе отделочницы этой бригады вместе со своим вожаком по-ударному работают на объектах спецбазы «Татра».

Пройдут годы, и я уверен, молодежь 2000 года будет сверять свою жизнь с жизнью и поступками комсомольцев восьмидесятых годов, характер и воля которых закалились в горниле ударных строек.

А. ТРЕТЬЯКОВ,
начальник СУ-30.

Только раз в неделю

Три-четыре раза в месяц — не чаще! — приносят в наш дом свежие газеты и журналы. Но ведь газета нужна людям каждый день.

Я, к примеру, являюсь пропагандистом, а мой сосед — девятиклассник Олег Журбенко — политинформатор в школе. И свежие газеты нам, как воздух, необходимы ежедневно. Но мне приносят корреспонденцию примерно один раз в неделю, а Олегу «Комсомольскую правду» кладут в почтовый ящик и того реже.

Остается только добавить, что живем мы в двадцать шестом доме на улице Мира, а обслуживает нас десятое отделение связи.

Н. КИЦЕЛА,
председатель домового комитета.



На отгрузочной площадке Волгоградского тракторного завода внедрен новый метод погрузки тракторов ДТ-75 на железнодорожные платформы. Рационализаторы железнодорожники и работники завода предложили прогрессивную схему размещения машин для их транспортировки — в два ряда вдоль оси состава. Это позволяет перевозить на одной железнодорожной платформе шесть тракторов вместо четырех.

На снимке: авторы новой схемы погрузки.

Наши рейды — Быт на производстве

Каков хозяин, таков и дом

Сдаточный объект спецбаза «Татра». Очень напряженная идет здесь работа. И как важно в короткую минуту отдыха посидеть в теплом и уютном помещении, а в обеденный перерыв поиграть в шахматы или шашки, почитать газеты, журналы. Состояние бригадных бытовок на строительстве спецбазы неодинаково. Вот уж правду говорят: каков хозяин, таков и дом его.

Бытовой вагончик бригады Николая Костенко (СУ-54) даже внешне выглядит, как игрушка: такой он ладный да аккуратный. А внутри радует глаз и отделка помещения, и чистота в нем, и оформление стендов. Из желто - коричневых реек сделали умельцы по стенам красивый узор. Столы и лавки аккуратно обиты дерматином. В зашторенном шкафчике — полочка для посуды и продуктов, на столе лежат газеты и журналы. К услугам рабочих — настольные игры. Ни единого замечания не нашлось у членов рейдовой бригады по этой бытовке.

Рядом с вагончиком бригады Николая Костенко стоит бытовка бригады Александра Теснова из этого же управления. Большое неуютное помещение. Места много, а порядка мало. Вот уже которую неделю рабочие приводят в надлежащий вид свою бытовку: побелили стены, сделали стол, отгородили угол для одежды... Сделано вроде немало, но этой бригаде надо еще много поработать, чтобы их бытовка отвечала элементарным требованиям и была приятным местом отдыха.

По - женски уютно в бытовом помещении бригады Анны Вдовиной (СУ-30). Небольшое зеркало с полочкой для помады, кремов и другой косметики красноречиво говорят о стремлении хозяек видеть себя и свою бытовку красивыми и опрятными. Электрообогреватель и электросушилка для спецодежды облицованы голубой плиткой, как, впрочем, и в других бытовках СУ-30.

Но оборудование бытовых вагончиков бригад Константина Дубинина и Любови Дмитриевой все еще не окончено. В одном нет места для чистой одежды, и пальто, шубы висят прямо на стенах. В другом отсутствуют решетки на камине и сушилке, не зачехлены и бачки с питьевой водой, разукомплектованы аптечки, довольно бедна наглядная агитация.

Начальник участка Надежда Олейник объясняет, почему бытовки выглядят так неприглядно:

— Порядка нет, потому что тесно. Бригада Любови Дмитриевой и бригада Анатолия Сухомлина пользуются одним вагончиком. Со временем кое-кто уйдет с «Татры», тогда останется одна хозяин, будет вопросторней. И еще. Нет ни у кого уверенности, что вагончик останется и бригаде при переходе на другой объект. Отсюда нежелание заниматься ими.

Странная, мягко говоря, позиция начальника участка.

Заходим в бытовые вагончики СУ-13. В хорошем состоянии бытовка комплексной бригады Георгия Прозорова. Она разделена на две части — для курящих и некурящих. Везде чистота, порядок.

— Единственно, что хотелось бы, — говорит ветеран управления плотник Михаил Иванович Букалов, — это вместо металлических шкафчиков для одежды сделать шкафы из дерева на всю стену. Но нет пока материала.

На отсутствие материала сетуют и рабочие из бригады Бориса Заплаткина. Не хватает шкафов для одежды и в бытовке бригады Алексея Бурова.

Вот ведь как получается: возможности у всех одинаковы, а отношение к организации быта рабочих на производстве — разное. Не было материалов у бригады Николая Костенко, но рабочие приложили усилия и сделали свое место отдыха приятным и красивым. А другие бригады вместе с руководителями своих управлений ждут неизвестно чего, рассуждая примерно таким образом:

— Есть где погреться, переодеться и ладно. А какая разница, в каком помещении сидеть — в грязном или чистом?

Ю. ФИЛАТОВ — прораб СУ-13, член рабкоровского поста, Н. СТАНКОВА — цеховый врач, Н. СУГАК — начальник отдела техники безопасности треста, С. КЛЮЧНИКОВ — зам. главного врача городской санэпидстанции, Л. ЛЕЛЮШКИНА — корреспондент «Трибуны строителя».

РЕЙДОВАЯ БРИГАДА ПРЕДЛАГАЕТ:

главным инженерам СУ-13 и СУ-54 М. И. Карпенко, В. П. Парамонову помочь рабочим материалами, необходимыми для оборудования бригадных бытовок;

бригадирам А. Е. Темнову, Л. Й. Дмитриевой, А. С. Сухомлину, К. С. Дубинину, Б. А. Заплаткину, А. С. Бурову закончить оборудование бытовок до 10 января 1981 года.



Выступает ансамбль бального танца (Фото ТАСС).

Официальный отдел

НАЗНАЧЕНИЯ

Приказом управляющего трестом Мелиоводстрой исполняющим обязанности начальника 13-го строительного управления назначен Петр Семенович Сергиенко, а и. о. главного инженера СУ-13 — Михаил Иванович Карпенко.

П. С. Сергиенко родился в 1940 году, русский, член КПСС. После окончания Акгырского строительного техникума работал бригадиром, прорабом, начальником участка, главным инженером СМУ.

П. С. Сергиенко с августа 1980 года работал заместителем управляющего трестом Нижневартовскжилстрой.

М. И. Карпенко — 1947 года рождения, русский, член КПСС. Начинал трудовую жизнь слесарем. Закончил Черноречейский индустриальный техникум и Харьковский инженерно-строительный институт. Работал мастером, прорабом, главным инженером строительного управления треста Азовстальстрой.

Виталий Иосифович Антоненко, работавший ранее начальником СУ-13, переведен в аппарат треста.

Редактор
З. И. КРИВОЛАПОВА.

Наш адрес:
г. Нижневартовск, ул. Мусы Джалиля, 10 (здание КМСУ-24).
Телефоны: 2-20-31, 0-35-12 и 8-35-13.
Нижневартовская городская типография Тюменского уприздата.
Заказ № 1228