Заглавие **Трибуна строителя**
Подзаголовочные данные, учредитель **Орган парткома, администрации, объединенного постройкома и комитета ВЛКСМ ордена «Знак Почета» комсомольско-молодежного треста Мегионгазстрой**
Страна и место издания **Россия, г. Нижневартовск**
Период издания **1983 г., январь – декабрь**
Периодичность **Газета выходит по четвергам**
Приложения
Примечания
ISSN
Изменения в заглавии с указанием дат
Место хранения оригинала **ЦГБ МБУ «Библиотечно-информационная система»**

Заглавие

Трибуна строителя

Хронологический охват материалов на рулоне

1983 г., № 1-52

Приложения

Отсутствуют след. №№ (стр.)

Оригинал поврежден (№№ газет и стр.)

Оригинал плохо читается (№№ газет и стр.)

Бумага пожелтевшая, местами просвечивает

Неправильный переплет (№№ газет и стр.)

ПРОЛЕТАРИИ ВСЕХ СТРАН, СОЕДИНЯЙТЕСЬ!

ТРИБУНА СТРОИТЕЛЯ

Газета издается с 3 февраля 1979 г.

1983 г. ЯНВАРЬ 6 четверг № 1 (206)

Орган партийного комитета, администрации, объединенного постройкома и комитета ВЛКСМ ордена «Знак Почета» комсомольско-молодежного треста Мегионгазстрой

Цена 1 коп.

Ударные темпы с первых дней

С твердой верой в будущее наша Родина вступила в год 1983-й, которому предначертано стать решающим годом одиннадцатой пятилетки. Оттого, как он будет прожит, насколько самоотверженно будет трудиться весь советский народ, насколько упорно в наступившем году будем работать мы с тобой, читатель,—во многом зависит итог всей пятилетки, успех выполнения планов развития народного хозяйства.

Как боевую программу действий по выполнению заданий одиннадцатой пятилетки восприняли мегионгазстроевцы решение ноябрьского (1982 г.) Пленума ЦК КПСС, седьмой сессии Верховного Совета СССР. Задачи впереди большие, требующие от каждого из нас, читатель, напряженной работы, высокой организованности, сознательной дисциплины.

Сейчас в трудовых коллективах нашего треста подводятся итоги сделанному в истекшем, юбилейном году, определяются пути решения новых задач. В бригадах, на участках, в строительных управлениях продумываются и экономически обосновываются новые социалистические обязательства.

В больших делах предстоит нам участвовать, товарищ. Дела эти нацелены на то, чтобы все советские люди жили богаче, жили культурней и лучше, чтоб больше было квартир и школ, чтобы крепче и могущественней был союз равноправных республик. И ради этой благородной величественной цели советские люди, воодушевленные торжествами по поводу 60-летия СССР, не пожалеют трудовых своих сил и разума.

Центральный Комитет КПСС, Президиум Верховного Совета СССР, Совет Министров СССР в Новогоднем поздравлении советскому народу выразили уверенность, что рабочие, колхозники, интеллигенция, все советские люди ознаменуют 1983 год новыми славными свершениями, обеспечат дальнейшее продвижение страны по ленинскому пути.

С таким настроением приступили мегионгазстроевцы к осуществлению своего рабочего наряда, выписанного нашему коллективу на 1983-й год. Задачи в наступившем году у мегионгазстроевцев—обширные, разнообразные и ответственные. Одной из главных, например, будет строительство Локосовского газоперерабатывающего завода. Придерживаясь требования, не распылять ресурсы и сокращать незавершенное производство, мы начнем строительство новых объектов. Среди них—школа в шестом микрорайоне, газлифтные компрессорные станции.

Чтобы выполнить намеченные планы, надо добиться организованности, высоких темпов с первых же дней нового года. Надо по-деловому использовать опыт бригады Николая Павловича Нежданова и других передовых коллективов, важно сосредоточить внимание на всемерном повышении качества строительства. Партийным и общественным организациям, хозяйственным руководителям подразделений треста следует повести решительную борьбу за укрепление трудовой дисциплины, постоянно заботиться о сокращении текучести кадров.

Главное звено организаторской работы по выполнению заданий решающего года пятилетки— социалистическое соревнование. Оно, как показывает практика, дает наибольший эффект, если сориентировано на качественные показатели, на достижение высоких конечных результатов. Решающую роль при этом должны сыграть пропаганда и распространение передовых методов труда, творческая мысль рационализаторов.

Долг партийных организаций, каждого коммуниста — умело использовать соревнование и трудовую активность строителей для мобилизации их усилий на выполнение плановых заданий, на создание хорошей основы для успешного начала трудового года.

Ударные темпы, крепкая трудовая дисциплина—с первых дней нового года, товарищи!

Сергей, закончив среднюю школу, пошел работать в бригаду отца Ивана Степановича Данилова. Затем — служба в армии, техникум и вновь Сергей—в коллективе СУ-30. Недавно Сергей назначен бригадиром, а комсомольцы управления рекомендовали его кандидатом в члены КПСС.

И мороз не помеха

Первый рабочий день нового 1983 года. Туманной морозной дымкой встретил он нижневартовцев.

На строительстве 36-го дома по проспекту Космонавтов веселое оживление. Бригада Георгия Степановича Макарова (СУ-13) дружно устанавливает при въезде на площадку красочно написанный плакат—паспорт объекта.

Въезжает самосвал с раствором и каменщики дружно расходятся по рабочим местам. Машинист башенного крана Любовь Зыкова только успевает подавать поддоны с кирпичом, бадьи с раствором.

Поднимаюсь на третий этаж. Здесь во всю кипит работа. Разгоряченное лицо каменщицы Тамары Макаровны Индюковой.

—С Новым годом, Тамара Макаровна! Не замерзли?

—Какое там,—смеется каменщица. — Такой темп с самого начала смены, что и мороз не страшен.

Тут же споро работает ветеран бригады Мария Петровна Захарова. Старательно заводит угол дома Федор Семенович Шелехов. Он один из лучших каменщиков не только в бригаде, но, пожалуй, и во всем тресте. В прошлом году в конкурсе мастеров кирпичной кладки Федор Семенович показал прямо-таки виртуозную работу и завоевал первое место в Мегионгазстрое.

Не отстает от ветеранов и молодой член этого дружного коллектива Хасан Басирович Сайбушев. Каменщиком он стал на строительстве Тобольского нефтехимического комбината.

—Все работают хорошо, —говорит бригадир. — А сегодня, несмотря на крепкий мороз, просто на удивление смена проходит в хорошем темпе. К двум часам дня мы приняли и уже переработали четыре машины раствора: ЗСМ четко снабжает нас своей продукцией.

—А, вообще-то, я, что хочу сказать? — делится раздумьями Георгий Степанович.—На руке пять пальцев и каждый нужен. Так же и в бригаде. Один отлично ведет кладку, другой умеет углы заводить, третий расторопен на подсобных работах. Но, к примеру, не пошлешь женщину работать с кувалдой, а у нас такая работа встречается. И она нужна бригаде.

—Чем бригада встретила Новый год?

—Мы в полную силу внесли свой вклад в сдаточные объекты: от души поработали на третьем доме и кафе-ресторане. В декабре освоили на стройманте около шестидесяти тысяч рублей. Уверен, что нашему коллективу по силам осваивать ежемесячно семьдесят тысяч. Только вот не подводили бы снабженцы. Наша бригада решила сдать дом под отделку раньше нормативного срока.

А. ЖУКОВ, наш корр.

Слава идущим впереди

За достижение высоких показателей в социалистическом соревновании в честь 60-летия образования СССР, активное участие в общественной жизни коллективов Тюменский обком КПСС, исполком областного Совета народных депутатов, областной совет профсоюзов, обком ВЛКСМ занесли в Книгу трудовой славы большую группу передовиков производства. Среди них имя Нежданова Николая Павловича— бригадира комплексной хозрасчетной комсомольско - молодежной бригады СУ-24 треста Мегионгазстрой, Героя Социалистического Труда.



Честь и слава всем, кто своим добросовестным, самоотверженным трудом крепит экономическое и оборонное могущество Советского Союза, развивает науку и культуру, способствует дальнейшему расцвету нашей великой Родины!

Из Новогоднего поздравления советскому народу.

Пусковые объекты перед сдачей

Последние штрихи

Высокое трудовое напряжение царило на всех пусковых объектах в последние дни и недели ушедшего года. Не большинстве из них работает государственная комиссия. В публикуемых ниже заметках рассказывается, какая обстановка царила 31 декабря только на двух пусковых объектах.

Кафе-ресторан

—В последний день 1982 года закончилась наша работа на этом объекте. Здесь мы работали два месяца,—сказала Л. В. Прозорова, бетонщица СУ-13.

Группа будущих кулинаров из городского ПТУ и тех, кто завтра начнет здесь трудиться, наводила последний лоск в служебных помещениях.

—Одним из узких мест при отделке кафе была облицовка колонн полированной доской,—отметил главный инженер СУ-30 В. Г. Лазарев. — Бригада Сергея Данилова сумела сделать эту работу за три дня и ушла с объекта.

Дом № 3

—Сейчас главное для нас—подготовить дом к сдаче,— продолжает В. Г. Лазарев. —Можно сказать, что девяносто пять процентов отделочных работ завершено.

—Мы приступили к отделке второго подъезда в начале декабря,—рассказала маляр СУ-30 Р. М. Мелянова. — Сейчас ведем чистовую покраску стен. Но в квартирах хоть и небольшие, но есть еще дела у электриков и плотников. Вполне вероятно, что нам придется что-то переделывать после них. А это так нежелательно...

—Следует отметить, — завершает разговор В. Г. Лазарев,—что большинство отделочников работали перед сдачей объектов, но считаясь со временем. Бригады Надежды Пуховниковой, Надежды Тюрмной, Георгины Зобниной, Виолетты Черевко, Надежды Панфиловой, Сергея Данилова трудились самоотверженно. Их трудовой энтузиазм дал возможность приблизить время ввода объектов в строй действующих.

Скоро, очень скоро и третий дом и кафе-ресторан засияют праздничными огнями новоселий.

Л. ЛЕБЕДЕВА, наш корр.

НАСТРОЕНИЕ? РАБОЧЕЕ!

Строительство Локосовского ГПЗ

Монтаж водяных холодильников, состоящих из пяти установок, ведет бригада Хабинназара Хафизова (Нижневартовское управление ЗСНХМ). В ее составе девять опытных монтажников, прошедших хорошую школу не только на строительстве объектов Среднего Приобья.

К примеру, слесарь-монтажник Альберт Агеев в течение двадцати семи лет работает в строительстве. Ему довелось монтировать оборудование КамАЗа, термальной электростанции на Камчатке, Зенской ГЭС... Под стать Агееву и другие монтажники.

Бригада Хафизова декабрьское задание выполнила на 110 проц. Смонтировано 200 тонн оборудования, досрочно решены все целевые задачи. Организованно этот коллектив начал и новый трудовой год.

—Настроение у нас хорошее,— говорит бригадир Х. Хафизов. — В январе мы полностью закончим монтаж металлоконструкций жалюзей. А это тонкая работа, требующая особого обращения с самими конструкциями. Мы должны смонтировать сорок таких конструкций. Настроены мы выполнить эту работу досрочно.

А НАУМОВ, наш. корр.

пос. Урьево (По телефону)

Качество — наша первая забота

Корреспондент «Трибуны строителя» встретился с директором завода строительных материалов треста Сургутнефтегазстройминдустрии Виталием Ивановичем Сериком и попросил его ответить на ряд вопросов.

В. И. Серик: «Порой в адрес нашего коллектива от строителей слышатся нарекания. Во-первых, строители критикуют качество раствора, бетона, железобетонных и столярных изделий. Надо признать, критика эта обоснованная. Во-вторых, на строительных площадках жалуются на опоздания в доставке раствора.

Наши проблемы, что проблемы и Мегионгазстроя. Хоть в 1978 году и вывели завод из подчинения Мегионгазстроя, мы все же считаем себя мегионгазстроевцами, так как 95 процентов нашей продукции идет на объекты треста.

Сегодня мы, например, рассматривали заявки строителей на пятницу. Нам заказано сорок кубов раствора для восьми объектов. Для вывоза этого объема продукции мы заказали в автобазе четыре самосвала. И что же получается? Из-за распыленности объектов на четырех из них раствор получат не к восьми утра, а к десяти, а может, и позже. То есть вторым или третьим рейсом. Если же заказывать больше автомашин, то после обеда они будут простаивать, и завод понесет убытки».

Корр.: «Однако не могут же бригады простаивать из-за отсутствия раствора. На ваш взгляд, какой может быть выход из этой ситуации?»

В. И. Серик: «Я не вправе диктовать условия руководству треста, но, на мой взгляд, надо концентрировать силы, а не распылять их. Вот, например, в декабре на строительстве теплиц работало пять каменщиков и столько же на спецбазе «Татра». А перед заводом задача: кому в первую очередь везти раствор. Однако не лучше ли десяти каменщикам дня три-четыре поработать на одном объекте, а потом перейти на другой?»

Корр.: «С этим трудно не согласиться...»

В. И. Серик: «Далее. Нам предъявляют претензии за задержку сборного железобетона. Известно, что бы наладить выпуск любого железобетонного изделия нужна оснастка, а для ее изготовления требуется время. Но подразделения треста заказы на железобетон выдают, как говорится, в последнюю минуту. Мы не успеваем продуманно сделать оснастку, спланировать свою работу, происходят срывы.

Возьмем для примера объекты пожарного депо. Их строит СУ-13, которому в первой декаде декабря потребовались карнизные и парапетные плиты. Заказ на их изготовление поступил на завод только 30 ноября. Надо ли говорить, что в нужный строителям срок он не был выполнен!»

Корр.: «Хочется надеяться, что в новом году такое положение изменится, ибо качество строительства объектов Мегионгазстроя закладывается на вашем заводе. А это значит, что руководителям отделов и управлений треста надо лучше вести инженерную подготовку».

В. И. Серик: «Для улучшения качества нашей продукции мы планируем в 1983 году провести реконструкцию некоторых цехов. Опять же не без помощи треста, которому по нашему заводу предстоит освоить 700-800 тысяч рублей.

Мы планируем улучшить условия труда и производства в столярно-лесопильном цехе (на его реконструкцию отпущено 300 тысяч рублей). После реконструкции появится возможность в заводских условиях делать шпаклевку и покраску столярных изделий, сортировку и сушку исходных материалов.

Будет также обновлен цех железобетонных изделий и растворо-бетонный узел.

Качество выпускаемой продукции — наша первая забота. И наш коллектив под руководством партийной организации постарается в наступившем году работать так, чтобы не было больше критики и нареканий в адрес завода строительных материалов».





Киргизская ССР. Поставлен под промышленную нагрузку последний гидроагрегат Курпсайской ГЭС. На снимке вверху: плотина Курпсайской ГЭС.

Справа: резолюция об образовании СССР принята (Экспозиция Центрального музея Революции СССР).

(Фотохроника ТАСС)

От главного корреспондента

Письма наших читателей

Огонек дружбы нашей

В тот вечер из ленинской комнаты тринадцатого общежития были слышны мелодии танцев и песен многих народов нашей необъятной Родины. Увлекательно и интересно рассказывали о своей республике украинцы Анатолий Шевченко (ЗСМ) и Валерий Клименко (десятая автобаза), молдаванин Василий Андроники (КМСУ-24), азербайджанец Тельман Тагиев (КМСУ-24).

Приглашенные на огонек девушки из восьмого общежития прекрасно исполнили башкирский, молдавский, татарский и другие национальные танцы.

Ю. ИВАНОВ,
председатель совета общежития № 13.

Хорошо повеселились

Ведущими новогоднего огонька в тринадцатом общежитии были водитель девятой автобазы Владимир Цанцела и зам. секретаря комитета комсомола треста Валентина Холтобина. Целый вечер веселили участников огонька рабочий ЗСМ Анатолий Шевченко, исполнявший роль бабы-яги, и Александр Максимов (КМСУ-24), представший в образе серого волка.

Своеобразно и по-цыгански темпераментно пели и плясали Александр Юдин (СУ-13), Светлана Курбатова (ЖКК), Ирина Вьюнова (ХРСУ).

И как всегда «гвоздем» программы были Дед Мороз со Снегурочкой (Виктор Шмидт, КСМУ-24, и Людмила Москаленко, ХРСУ).

Ведущие во время каждой музыкальной паузы проводили интересные игры, конкурсы. Всем почти участникам вручены призы.

Ю. ПРУДНИКОВ,
рабочий КМСУ-24.

Ложка дегтя

В канун Нового года мы решили провести вечер отдыха в вахтовом поселке Урьево. Дом культуры «Юбилейный» поддержал нашу инициативу и направил к строителям Локосовского ГПЗ дискотеку.

И вот мы в вахтовом поселке. Из-за дальней и трудной дороги автобус прибыл в полевой городок поздно, но молодежь поселка быстро собралась в клубе. До поздней ночи звучала музыка, песни, смех.

Всем очень понравилась дискотека, которую провели Сергей Володин и Василий Оларь. Молодые строители выразили пожелание чаще встречаться с работниками Дома культуры.

Однако не обошлось и без ложки дегтя, которая, как известно, может испортить целую бочку меда.

Когда предновогодний вечер закончился, мы обратились к главному инженеру СУ-54 и попросили его выделить транспорт, чтобы работники Дома культуры вместе с дискотекой могли вернуться в Нижневартовск, но В. Н. Яковенко грубо отрезал: «Ко мне с такими вопросами не обращайтесь!»

Напрасно участники вечера, посвященного 60-летию СССР, ждали дискотеку в «Юбилейном». Вместо воскресенья дискотека вернулась в Нижневартовск только во вторник, когда появился автобус.

Н. КУЛАКОВА,
секретарь комсомольского бюро СУ-54.

Сами сценарий написали

Новогодний огонек собрал в нарядном зале много молодежи из пятого и двенадцатого общежитий. Хорошее настроение ребят поддерживали традиционные новогодние персонажи: Дед Мороз, Снегурочка, баба-яга, пираты...

Песни сменялись танцами, играми, аттракционами.

Надежда Лобанова, Тамара Локтина (общежитие № 5) и молодые рабочие СУ-45 и КММУ-5 Михаил Вайгикила, Александр Антонов и Александр Ишков были в тот вечер настоящими организаторами новогоднего веселья.

Сценарий молодежного праздника подготовила рабочая Галина Носова.

Г. ЗАХВАТОВА,
воспитатель общежития № 12.

Спасибо за праздник

Красавица елка в Доме культуры «Юбилейный». Вокруг нее зайчики, Буратино, Мальчиш - Кибальчиш, мушкетеры и мальвины. Они поют, они танцуют, они хотят рассмешить Снегурочку, а она плачет.

Дед Мороз просит спеть «Улыбку». Вот уж и родители, Владимир Бобров, Вячеслав Танкеев, подпоют, помогают детям. А Снегурочка плачет. Радуется баба-яга, сакрепстует пурга, шипит болотная нечистая сила... А Снегурочка плачет.

Но вот появляется огромная русская печь, разукрашенная, с трубой, из которой валит дым. А на печи Емеля с гармошкой. Восторгу детишек нет предела! Разгаданы загадки, под емелину гармонику спеты песни...

И улыбнулась Снегурочка. Пустилась в пляс и повела за собой ребят. Дети плящут и русскую, и гопак, и лезгинку, и узбекский танец. А затем конкурс песен, стихов, танцев, костюмов. И за все призы, призы, призы...

Этот замечательный праздник подарили нашим детям работники Дома культуры «Юбилейный» и участники художественной самодеятельности

М. СЛУЦКЕР,
нешт. корр.

Моя родословная

Человек должен знать свою родословную, свои корни, связывающие его с Родиной, с народом. Родословная любой семьи—частица истории нашего государства. Рассказать о ней—такая задача была поставлена перед восьмиклассниками. Сегодня мы публикуем одно из школьных сочинений.

Наша фамилия — Лазаревы — одна из распространенных в стране. Среди Лазаревых есть первооткрыватели Антарктиды, покорители космоса, поэты, писатели, художники...

Прадеды мои испокон веков были крестьянами в Нижегородской и Самарской губерниях. Одними из первых они вступили в колхоз и устанавливали Советскую власть в деревне.

Так, мой прадед, Дмитрий Иванович Лазарев, был первым секретарем партийной ячейки, первым директором первой школы села Майдан. Он погиб при защите Сталинграда.

Лазарев Гаврила Иванович — мой дед — воевал под Москвой в гвардейском полку, был тяжело контужен и ранен, но сражался с врагами до конца войны. Награжден орденом Красного Знамени, двумя орденами Красной Звезды, многими медалями.

Мой дед по маме — Иван Семенович Купцов — работал киномехаником и механизатором в колхозе, прошел всю войну от Москвы до Берлина. Был первоклассным наводчиком, а затем командиром орудия. Награжден орденом Красной Звезды, орденом Славы III степени и боевыми медалями.

После смерти деда врачи вытащили пулю, которую он носил около сердца более 30 лет. У нас эта пуля хранится в шкатулке вместе с боевыми наградами дедушки.

Отец — Лазарев Владимир Гаврилович — окончил техникум, а потом заочно — строительный институт. Сейчас работает главным инженером управления, является секретарем партбюро.

Моя мама — Лазарева Тамара Ивановна — окончила педучилище, работала в сельской школе и заочно училась в пединституте. Сейчас преподает в нашей школе ботанику и химию. (Кстати, ее мать, а моя бабушка, тоже была учителем биологии и химии, проработала в школе 30 с лишним лет). Моя мама коммунист.

В нашей родословной есть крестьяне, инженеры, плотники, учителя, военные...

Слава ЛАЗАРЕВ,
ученик 8 класса 4ой школы № 4.



Белорусская ССР. Ромуальд Жолток по профессии—слесарь, по призванию — изобретатель. На его счету 5 изобретений и более 50 рацпредложений.

На снимке: пневмокар конструкции Р. К. Жолтока, который работает от двух баллонов со сжатым воздухом.

(Фотохроника ТАСС)

Спорт

В упорной борьбе

Три дня в упорной борьбе проходило первенство города по ручному мячу. В соревновании, посвященном 60-летию образования СССР, приняло участие двенадцать коллективов физкультуры.

Спортсмены Мегионгазстроя пришли к финалу без поражения и завоевали первое место. В финальных играх мы встретились с командой объединения Стройтранс. Сумели переломить упорство соперников и добились победы со счетом 29:13.

В хорошей спортивной форме провели все игры слесарь — трубоукладчик В. Такранов (СУ-45), монтажники А. Вержбицкий, и С. Якимовский (КМСУ-24), зам начальника КМСУ-25 Э. Банный, старший инструктор по физкультуре и спорту Мегионгазстроя А. Пономаренко.

Наша команда-победительница награждена кубком, почетной грамотой и ценными подарками.

А. БЕЛОУС,
капитан команды.

Редактор
З. И. КРИВОЛАПОВА.

Наш адрес:
г. Нижневартовск, ул. Мусы Джалиля, 10 (здание КМСУ-24).
Телефоны: 2-30-31, 6-35-12 и 6-35-13.
Нижневартовская городская типография Тюменского уприздата.
Заказ № 102
Тираж 1446 экз.

ПРОЛЕТАРИИ ВСЕХ СТРАН СОЕДИНЯЙТЕСЬ!

ТРИБУНА СТРОИТЕЛЯ

Орган партийного комитета, администрации, объединенного постройкома и комитета ВЛКСМ ордена «Знак Почета» комсомольско-молодежного треста Мегионгазстрой

Газета издается с 3 февраля 1979 г.

1983 г.
ЯНВАРЬ
13
четверг
№ 2 (207)

Цена 1 коп.

За миллиард кубометров тюменского газа в сутки в 1985 году!

Почерк Белоградова



Прораб В. Т. Звездочкин: «Я проработал на монтаже много лет. Всякое видал. Но не перестаю удивляться мастерству Владимира Васильевича Белоградова. Все ответственные и опасные работы мы доверяем только его бригаде».

У многометровой эротификационной колонны (она предназначена для отбора газового конденсата) работает бригада Владимира Белоградова. Монтажники и сварщики готовят к установке 164-тонную махину. Идет обычная такелажная работа.

Обычнее для этой бригады. Потому что Локосовский газоперерабатывающий завод — шестой на счету бригады. И везде приходилось делать ей именно эту самую трудоемкую, самую сложную и, как сказал прораб, опасную работу.

Рядом прямыми свечами поднялись вверх два такие колонны. Правда, они чуть меньше весом. Одна в 102, другая — в 97 тонн весом. И, надо сказать, поднять их было не просто.

— Вот ставили мы здесь газгольдеры, — рассказывает Владимир Васильевич. — Проектировщики придумали сложнейшую систему их подъема. И якоря, и всевозможные лебедки. Мы же предложили свою систему подъема и на каждом из трех газгольдеров сэкономили пятнадцать—двадцать полных рабочих смен.

Владимир Белоградов говорит: «мы установили». Конечно, поднимали всей бригадой, но новинку предложил бригадир. Когда устанавливали первый газгольдер, приезжал главный инженер проекта и убедился в надежности и безопасности предложенной монтажниками системы подъема.

А ведь газгольдер весит 136 тонн и высота его приличная — 20 метров. Считай, восьмиэтажный дом. Тут малейший перекос, смещение центра тяжести на один только сантиметр может повлечь за собой, мягко говоря, большие неприятности.

Однако Владимир Васильевич решил сработать по-своему. Он предложил сделать 15-метровые стрелы, подсыпать под основание газгольдера мотр грунта и поднимать оборудование двумя монтажными кранами.

А крановщики, следует сказать особо, которые работают с бригадой Владимира Белоградова, настоящие асы.

Константин Возиюк и Асхат Хисамиев. Оба коммунисты, оба работники Тобольского управления механизации ЗСНХМ. Со своими 100-тонниками они построили не один газоперерабатывающий завод в Среднем Приобье. При установке оборудования основная тяжесть работы ложится на них: все их действия должны быть почти синхронными.

В бригаде В. В. Белоградова пятнадцать монтажников. И каждый — мастер своего дела.

В совершенстве владеет навыками профессии Ю. Ф. Гайнулин. За участие в строительстве второго нижневартовского ГПЗ он награжден медалью «За трудовое отличие».

Е. П. Борисов, О. М. Зыков, Б. К. Абсатаров... Все они опытные кадровые монтажники, наставники молодежи.

С 1956 года работает монтажником Владимир Васильевич Белоградов. Азы профессии он освоил в ремесленном училище, затем окончил техникум. И с тех пор на всю жизнь связал себя со строительством. Несмотря на кочевой образ жизни, в трудовой книжке Белоградова всего три записи. Последняя сделана в 1973 году, когда он пришел работать в Нижневартовское управление треста Запсибнефтехиммонтаж.

А. ЖУКОВ, наш корр.

На снимке: Владимир Белоградов.

Бригада Н. П. Нежданова заняла первое место

Коллегия Главтюменьнефтегазстроя и президиум обкома профсоюза рабочих нефтяной и газовой промышленности рассмотрели итоги работы коллективов бригад и экипажей ведущих профессий за второе полугодие 1982 года.

Среди бригад победителем социалистического соревнования признан коллектив комплексной бригады КМСУ-24, которым руководит Н. П. Нежданов [профорг А. А. Крестов].

Вторые места завоевали слесари - трубоукладчики СУ-45 [бригадир Р. И. Кашалаба, профорг В. Г. Вонтенко].

Третье место присуждено бригаде СУ-30, возглавляемой А. Д. Вдовиной [профорг Л. П. Марилова].

Победителями соревнования признаны экипажи, возглавляемые машинистами экскаваторов пятого управления механизации В. П. Полещуком и Т. И. Загрецким.

Победители соревнования удостоены почетных грамот главка и обкома профсоюза и премий.

На старте трудового года

Пример лучших зовет вперед



В декабре перед всеми бригадами СУ-54, занятыми на сооружении главных объектов Локосовского газоперерабатывающего завода, была поставлена основная задача: обеспечить подачу тепла во все объекты и открыть фронт работы монтажникам технологического оборудования.

Целевое задание выполнено

Целевое задание получила бригада Николая Костенко: выставить в компрессорной сырого газа двери, ворота, оконные переплеты, застеклить их.

Бригада Николая Губчака занялась монтажом перегородок, подвесного потолка и фальшпола в помещении КИП и автоматики, а также устройством кровли. Бригаде Михаила Дикусара поручили монтаж фундаментов под трансформаторы первой и второй подстанций.

Надо отметить, что в дни подготовки к 60-летию образования СССР соревнование за достойную встречу юбилея страны вызвало высокий трудовой накал. Так, звенья, которые возглавляют ветераны управления Анатолий Костенко и Владимир Шпрингер, работали, не считаясь со временем, заражая энтузиазмом другие коллективы.

Умело расставили людей и организовали работу начальники участков Анатолий Аникудович и Анатолий Янушко.

С целевыми заданиями все бригады справились успешно. Из временной котельной тепло было подано в компрессорную сырого газа, закрытое распределительное устройство, в штаб стройки, в постоянную котельную, где уже готовятся под обмуровку тепловые котлы.

Основная задача выполнена: в этих объектах полным ходом идет монтаж технологического оборудования.

В. ПАРАМОНОВ,
начальник СУ-54.

На снимке: монтажники за работой.

ПРЕОДОЛЕТЬ И СДАТЬ В СРОК

1983 год — решающий для строителей Локосовского газоперерабатывающего завода. Пуск очередной очереди завода мощностью один миллиард кубометров газа в год намечен на третий квартал. На седьмой сессии Верховного Совета СССР Локосовский завод назван первоочередным объектом, пуск которого в текущем году должен более полно обеспечить народное хозяйство страны энергоресурсами. Очень важно поэтому с первых дней нового года строителям и монтажникам завода взять хороший старт.

К сожалению, 1982 год мало утешительного оставил в память о себе. Как строители, так и монтажники оказались в большом долгу друг перед другом.

Достаточно сказать, что ни одна организация, за исключением Нижневартовского управления треста Сибэлектромонтаж, не справилась с годовым заданием. Допущено большое отставание.

Только в декабре, к примеру, в целом по заводу выполнен объем строительно-монтажных работ всего лишь в сумме 762 тыс. рублей вместо 1210 тыс. рублей по плану.

Мегионгазстроем совместно с заказчиком и субподрядными организациями Минмонтажспецстроя в свое время предпринимались конкретные меры, чтобы выправить положение на строительстве завода. Были разработаны мероприятия. На площадке сконцентрировано сейчас более 600 строителей и монтажников.

Однако из-за отсутствия большого количества металлоконструкций, ограждающих деталей, нефтепроводных бесшовных труб и по ряду других причин постоянно срывались намеченные сроки.

Большую озабоченность вызывает такой важный фактор, самым прямым образом влияющий на ход строительства, как отсутствие благоустроенного жилья для строителей и монтажников, автомобилистов и механизаторов.

Полевой городок СУ-54 рассчитан для размещения в нем 300 человек и создания для них более или менее нормальных условий. В поселке, по сути, нет бани, канализации. Ни в одном общежитии нет сушилок и бытовых комнат.

С приходом на площадку монтажников в вахтовом поселке стало проживать 600 человек. Отсутствие нормальных бытовых условий повлекло за собой рост текучести кадров, снижение трудовой дисциплины, другие отрицательные явления.

Надо ли говорить, какие сложные вопросы встанут перед штабом и руководителями стройки, когда в сдаточный период строительства завода в полевом городке надо будет разместить около тысячи строителей и монтажников.

— Этим, к сожалению, не ограничиваются трудности сооружения завода. Отрицательно сказывается на ходе его строительства и, видимо, еще скажется, отсутствие производственной базы.

Как известно, строительная площадка завода находится в 120 км от города Нижневартовска. Нет гаражей, мастерских, площадок с воздухоподогревом для организации нормальной эксплуатации механизмов и машин.

Отсутствуют и складские помещения, обеспечивающие запас материалов в период распутицы, когда нарушается четкая связь с базой управления производственно - технологической комплектации треста Мегионгазстрой.

Все эти трудности предстоит преодолеть. Преодолеть и обязательно сдать завод в запланированный срок.



Строительство Локосовского ГПЗ



Высокая ответственность за порученное дело отличает коммуниста Василия Павловича Метенько. На строительстве Локосовского ГПЗ он возглавил бригаду, которая сейчас занята сооружением нулевого цикла вспомогательных объектов завода.

На снимке: бригадир КМСУ-24 Василий Метенько.

Фото В. Березина.

Встают ажурные мачты

Морозит. К площадке, где работает звено Анатолия Костенко из бригады, которую возглавляет его брат Николай (СУ-54), подходит самосвал с бетоном, выгружает его в бадью.

Николай Волков и Сергей Никифоров начинают заливку опалубки. Анатолий тут же вгоняет булаву вибратора в бетон. Надо хорошенько уплотнить смесь.

Опалубка узкая, но густо насыщена арматурой. Чтоб фундамент получился монолитным приходится непрестанно уплотнять бетон вибратором.

А тут еще и с морозом приходится спорить. Замешкаешься, бетон и прихватит.

— С первых дней нового года, — говорит бригадир Николай Костенко, — начали мы бетонировать фундаменты под мачты. Две смонтировали и установили.

Каждая мачта высотой 25 метров. Их ажурные конструкции словно немые стражники окружат завод, обеспечивая его противомолниевую защиту.

Бетонщики работают споро. Несмотря на обеденный перерыв, никто не уходит с площадки: бетон не отпускает. И вот от трансформатора к фундаменту потянулись нити электропрогрева.

В морозную пору у строителей время особенно дорого. А комсомольско - молодежная бригада Николая Костенко из генподрядного управления умеет дорожить им.

А. НАУМОВ, наш корр.

Такого не встречал

Более десяти лет работаю я в пятом управлении механизации. Начинал шофером, затем выучился на машиниста крана и сейчас работаю на РДК-25.

За эти годы принимал участие в строительстве многих объектов Мегионгазстроя. А теперь вместе со строителями сооружаю Локосовский газоперерабатывающий завод.

Строительные площадки в основном мало чем отличаются друг от друга. Однако на Локосовском заводе в глаза бросается невероятная бесхозяйственность. Всюду, куда бы ни глянул,—груды металлоконструкций, листовое железо, балки, швеллеры, дорожные плиты, стеновые панели...

И все это богатство, иначе и не скажешь, вперемешку разбросано по всей площадке.

Представьте себе: чтобы зайти с краном на монтажную площадку этажерки для сушки газа, мне пришлось целую неделю (!) расчищать дорогу.

Больно смотреть на такое отношение к строительным материалам. Ведь каждый килограмм металла, каждый кубометр железобетона доставлять сюда не просто.

Такого безобразия еще нигде не видел.

Е. ТАРАСОВ, машинист крана пятого управления механизации.



На снимке: идет строительство Локосовского ГПЗ.

Письмо читателя с комментариями специалиста

А рабочие часы очень короткие

Уважаемая редакция! Прошу разъяснить, кто (диспетчер или мастер) должен делать в путевом листе отметку о том, что автомашина прибыла в УПТК на работу.

Дело в том, что не успеешь приехать на новую базу, как главный диспетчер УПТК Тимохина Н. А. по рации запрашивает, куда и какую машину направили. А утром у мастеров других забот много: то надо организовать погрузку материалов, то кран отказал...

А почему бы нашим диспетчерам, как это делается в других организациях, не отмечать прибытие и убытие автомашин. А то получается так: мастер на новой базе отметил в путевом листе фактическое время прибытия автомобиля на работу, а диспетчер за глаза на старой базе исправляет его. Получается неразбериха, ты ей называешь одно, она тебе другое...

В такой обстановке случаются совершенно нежелательные ситуации. Ставишь машину под загрузку, а шофер, узнав объект, на который надо доставлять груз, категорически заявляет: «Я туда не поеду!» Для отказа у него находится тысяча причин.

И опять начинаются по рации разговоры, а то и перебранка. Бывает, что главного диспетчера на месте нет (дел-то у нее много), и ждешь, когда отзовется рация. А время то идет. Рабочие часы они ведь короткие.

Еще раз прошу помочь разобраться в этом наболевшем вопросе.

О. ШИШКИНА, мастер УПТК.

ОТ РЕДАКЦИИ. Получив это письмо, редакция «Трибуны строителя» поручила нештатному корреспонденту газеты М. К. Скорыне побывать в УПТК, обстоятельно изучить вопрос, поставленный читательницей, и прокомментировать его.

— В письме мастера УПТК Ольги Федоровны Шишкиной поднимается очень важный вопрос, связанный с эффективностью использования автотранспорта и обеспечением объектов материалами.

Работники УПТК в настоящее время трудятся в четырех местах: на старой базе, находящейся в центре города, в железнодорожном тупике, на новой базе и в вахтовом поселке Урьево (строительство Локосовского ГПЗ). Утром, к восьми часам, рабочие приходят на старую базу. Отсюда они на автобусах отправляются в железнодорожный тупик и на новую базу. Примерно полчаса тратится на дорогу. Пока строители сойдут с автобуса, переоденутся, возьмут инструменты, глядишь, один час рабочего времени уже прошел...

Центральным звеном в деятельности всего коллектива УПТК является диспетчерская служба. Именно от четких и оперативных действий ее работников во многом зависит своевременность обеспечения строительных площадок материалами.

Диспетчерский пункт находится на старой базе, где и материалов-то почти не осталось. А машины, направляемые девятой автобазой для выполнения заявок УПТК, приходят утром на новую базу.

И вот главный диспетчер Тимохина Н. А., придя на работу, при помощи рации начинает руководить погрузкой и разгрузкой материалов, их отправкой на объекты, увязывает взаимодействия механизмов и автотранспорта.

Надо сказать, что в УПТК отсутствуют должностные инструкции, нет здесь правил внутреннего распорядка и графика работы подразделений этого управления. И как результат — низкая исполнительская дисциплина, большие потери рабочего времени стропальщиками, простои автотранспорта и механизмов.

А неумение организовать производство некоторые инженерно - технические работники УПТК прикрывают приписками: совершенно произвольно увеличивается количество тонн перевезенного груза, время работы автотранспорта и механизмов.

Для справки. Эксплуатация автомашины и механизмов обходится УПТК в 12 руб. 46 коп. в час. Снижение только на 1 рубль стоимости погрузо-разгрузочных работ и доставки материалов на объекты в расчете на 1 тонну перевезенного груза принесет в целом по тресту 400 тыс. рублей экономии в год.

А что касается вопроса, поставленного в письме О. Ф. Шишкиной, то, бесспорно, отметку о прибытии и убытии автомашины в путевом листе должны делать работники диспетчерской службы. Тут двух мнений быть не может.

Но, подчеркиваю, если бы в УПТК были должностные инструкции, этого вопроса просто не существовало бы.

М. СКОРЫНА, начальник лаборатории экономического анализа Мегионгазстроя.

Поездка к друзьям

Многолетняя дружба связывает охотников и рыбаков национального поселка Чехломей с коллективом треста Мегионгазстрой.

С большой ответственностью относятся строители к своим шефским обязанностям. В минувшем году отремонтирована школа-интернат, электростанция. В День рыбака агитбригадой Дома культуры «Юбилейный» был дан концерт для жителей поселка. Пятнадцать детей ханты отдохнули в пионерском лагере за счет средств объединенного комитета профсоюза.

А когда пришла пора садиться за парты, то заботливые шефы купили хантыйским ребятам, проживающим в интернате национального поселка, школьную форму и учебные принадлежности.

В национальном поселке

В дни празднования 60-летия образования СССР шефы приехали в национальный поселок, организовали торжественный вечер. Лучшие рыбаки и охотники поселка Чехломей получили от строителей подарки. Закончился вечер концертом агитбригады Дома культуры «Юбилейный».

Не остались без внимания и маленькие жители поселка. В первый день зимних каникул в школе-интернате долго не смолкала музыка. Это шефы устроили для ребят веселый праздник.

Заместитель председателя Нижневартовского райисполкома А. П. Каургаев вручил на вечере комсомольско - молодежному тресту Мегионгазстрой благодарственное письмо районного Совета народных депутатов за активное участие в развитии национального поселка Чехломей и в связи с 60-летием образования Советского Союза.

А. ПЕТРОВА, наш корр.

ВЫУЧИЛИ ЗА 20 ДНЕЙ

В порядке эксперимента международный язык эсперанто изучался по скоростной системе. Пятнадцать человек занимались утром каждую субботу и воскресенье, а в остальные дни — по вечерам.

Потребовалось всего двадцать дней, после чего слушатели курсов стали свободно читать, писать, переводить и даже разговаривать на этом языке. Решением совета КИДа они рекомендованы для поездки во всесоюзный комсомольско - молодежный лагерь эсперантистов.

В настоящее время комплектуются новые группы скоростного изучения эсперанто и других языков. Ежедневно с 19 часов в интерклубе (ул. Пионерская, 5-а) производится запись желающих.

Т. ШУВАЕВ, председатель совета интерклуба.

ПОСЛЕ КРИТИКИ

„Монтаж с перебоями“

Так назывался критический репортаж со строительства КС-3, опубликованный 9 декабря 1982 года. В нем, в частности, шла речь о причинах, которые мешают вести монтаж оборудования опережающими темпами.

Факты некачественного изготовления оборудования заводом, действительно, имели место. Заводу предъявлены претензии и он занимается исправлением допущенного брака.

Узлы и обвязка маслостанций повреждены во время транспортировки их с завода до стройплощадки управлением технологической комплектации объединения Нижневартовскнефтегаз.

Монтаж электродвигателя напряжением 6000 кв вместо 10000 кв произошел по вине отдела комплектации нашего управления и Новосибирского управления ЗСНХМ. А конкретно по вине инженеров отдела комплектации Пахомова В. Г. и Алексеева И. И. (Сибнефтехиммонтаж).

Чтобы не повторились подобные примеры приказом по управлению ответственным за выдачу оборудования в монтаж на КС-3 назначен механик компрессорной станции В. И. Поволокин.

В. МИЛЯВСКИЙ, зам. начальника отдела управления по сбору и компримированию газа.

Массовая работа редакции

Наш вклад в миллион

Очередное занятие семинара активистов стенной печати редакция многотиражки провела вместе с кабинетом политического просвещения парткома Мегионгазстроя. Перед слушателями выступила зам. секретаря партийного комитета Л. П. Горовая, рассказавшая о том, что 17 января во всех формах обучения трудящихся Мегионгазстроя проводится занятие по теме «Наш вклад в досрочную добычу каждые сутки миллиона тонн нефти на промыслах Тюменской области». Она рассказала о роли стенных газет в подготовке и проведении занятия.

Начальник лаборатории экономического анализа треста М. К. Скорына выступила с сообщением о том, какой вклад в досрочную добычу миллиона тонн нефти в сутки сделал коллектив Мегионгазстроя.

Слушатели семинара получили практические рекомендации по выпуску целевых номеров стенгазет.

Редактор З. И. КРИВОЛАПОВА.

Наш адрес: г. Нижневартовск, ул. Мусы Джалиля, 10 (здание КМСУ-24). Телефоны: 2-30-31, 6-35-12 и 6-35-13.

Нижневартовская городская типография Тюменского упрполиграфиздата. Заказ № 523. Тираж 1446 экз.

ПРОЛЕТАРИИ ВСЕХ СТРАН, СОЕДИНЯЙТЕСЬ!

ТРИБУНА СТРОИТЕЛЯ

Орган партийного комитета, администрации, объединенного постройкома и комитета ВЛКСМ ордена «Знак Почета» комсомольско-молодежного треста Мегионгазстрой

Газета издается с 3 февраля 1979 г.

1983 г.
ЯНВАРЬ
20
четверг
№ 3 (208)

Цена 1 коп.

С оценкой «хорошо»

С отличным настроением начал третий год пятилетки коллектив комсомольско-молодежной бригады, которую возглавляет Вячеслав Танкеев (КМСУ-25).

В 1982 году эта бригада добилась больших достижений. Сдана в эксплуатацию — первая в Мегионгазстрое — компрессорная газлифтная станция № 9, строительную часть которой сделала бригада Танкеева.

Буквально на старте нового года достигнута еще одна трудовая победа: продолжая работы по обустройству Самотлорского месторождения, бригада Вячеслава Танкеева завершила строительство компрессорной насосной станции на комплексном сборном пункте № 9.

Около двух месяцев потребовалось бригаде, чтобы справиться с целевым заданием. Это стало возможным благодаря хорошей инженерной подготовке строительной площадки КНС-9.

Станция сдана с первого предъявления с оценкой «хорошо».

При этом в бригаде Танкеева достигнута высокая производительность труда. В целом за год она составила 109,3 проц. к плановому заданию.

Бригадный профорг



Добрыми делами славится в тринадцатом управлении бригада маляров-штукатуров, которую возглавляет ветеран Мегионгазстроя Анна Дмитриевна Вдовина. Во втором полугодии 1982 года этот коллектив работал замечательно и завоевал призовое место в соревновании бригад ведущих профессий Главтюменьнефтегазстроя.

В этом большая заслуга профорга бригады Людмилы Петровны Мариловой. Всю душу вкладывает она в дела родного коллектива. Молодые работницы тянутся к этой мастерице, которая стала для многих из них наставницей.

На снимке: штукатур-маляр СУ-30 Людмила Марилова. Фото В. Березина.

Из объяснений завод не построить

На строительстве Локосовского газоперерабатывающего завода во всю развернулись монтажные работы. Большой объем предстоит выполнить Нижневартовскому управлению треста Запсибнефтехиммонтаж. Мы ведем монтаж металлоконструкций, технологического оборудования, системы трубопроводов на одиннадцати объектах.

На этой площадке занято семь бригад. Локосовский завод строят лучшие рабочие нашего управления.

Образцы труда показывают бригады, возглавляемые Владимиром Михайловичем Беликовым, Маратом Зинуровичем Исмагиловым, Юрием Степановичем Белоусовым. Люди в этих коллективах по опыту и по стажу работы на Севере примерно одинаковые, но лидируют в социалистическом соревновании бригады Владимира Беликова и Марата Исмагилова.

Так, в бригаде Марата Зинуровича, состоящей из одиннадцати человек, все монтажники один другому под стать. Высоким мастерством отличаются В. Большаков, Н. Ткачев, П. Чекатов, М. Карабенец, Н. Тайзрахманов.

Но надо признать, что работать нам нелегко. Главная причина в частом отсутствии электроэнергии на строительной площадке. А монтажник без нее все равно, что без рук. Ведь мы имеем дело, в основном, с металлоконструкциями, часть которых крепится электросваркой.

Многие объекты Локосовского ГПЗ плохо освещены. Мы работаем вахтовым методом с продленным рабочим днем. Однако каждую смену из-за плохой освещенности монтажники теряют около четырех часов рабочего времени.

Мы обращались к заказчику с просьбой наладить электроснабжение на строительстве завода, но нам не помогли в этом. Все дело в том, оказывается, что временное энергохозяйство Локосовского завода не отвечает техническим требованиям.

Мы не удовлетворены таким объяснением. Из них ведь завод не построишь.

Если дирекция строящегося предприятия совместно с Мегионгазстроем не примут незамедлительных мер, то сроки ввода объектов могут отодвинуться. А допускать этого мы никак не должны.

В. ЧЕЧКОВ,
начальник участка Нижневартовского управления ЗСНХМ.

Строительство Локосовского ГПЗ

За миллион тонн тюменской нефти в сутки в 1984 году!

Побуждение к действию

В эти дни во всех политшколах, в школах коммунистического труда и в школах конкретной экономики, где обучаются труженики Мегионгазстроя, проходят занятия по теме «Мой вклад в суточную добычу миллиона тонн нефти на промыслах Тюменской области». В КМСУ-24 и КМСУ-25 проведены открытые занятия. О том, как они прошли рассказывается ниже.

В течение двадцати лет являюсь я пропагандистом. Но многолетний опыт не сделал выполнение этой высокой обязанности легким. Потому что каждое занятие со слушателями — это своеобразный и очень ответственный экзамен, готовясь к которому я, как, видимо, и другие пропагандисты, работаю над первоисточниками и рекомендованной литературой, над вырезками из периодических изданий, готовлю конспекты и планы занятия.

Большим подспорьем в работе являются открытые занятия и их последующий коллективный анализ. На прошлой неделе такое занятие состоялось в школе научного коммунизма второго года обучения, работающей по курсу «Исторический опыт КПСС». Пропагандистом в этой политшколе — Илья Владимирович Резник, член партии с 17-летним стажем, а слушателями — коммунисты КМСУ-24. На открытом занятии, организованном кабинетом политического просвещения парткома треста (заведующая Л. П. Горовая), присутствовали пропагандисты почти всех форм обучения трудящихся Мегионгазстроя.

— Мы перестали удивляться, товарищи, — сказал, открывая занятие и обращаясь к слушателям, И. В. Резник. — Для нас стали привычными полеты в космос, покорение Антарктиды и почти астрономические цифры добычи нефти в нашей области.

Посмотрите, всего семнадцать лет назад, в 1965 году, на всех промыслах Тюменской области добывали 1 млн. тонн нефти. Через десять лет — 148 млн. тонн. А в 1981 году—319 млн. тонн нефти! В 1965 году в Тюменской области добывалось 3,3 млрд. кубометров газа, а в 1981 году — 195,7 миллиарда кубометров газа!

Эти красноречивые и впечатляющие цифры заставили слушателей, много лет занимающихся обустройством Самотлорского нефтяного месторождения, пристальней вглядеться в себя, по-иному оценить свой труд, активно влияющий на то, чтобы каждые сутки в Тюменской области добывался миллион тонн нефти.

Секретарь партийного бюро В. И. Родионова, выступая на занятии, рассказала о том, какой вклад бригады В. Г. Дорошенко и Н. П. Нежданова, досрочно выполнившие годовые задания, внесли в досрочную добычу миллиона тонн тюменской нефти в сутки.

Размышления пропагандиста

Слушатель политшколы Б. Д. Азаматов поведал, как в возглавляемом им звене проходило обсуждение проекта социалистических обязательств на 1983 год. Примечательно, что наряду со стремлением повысить производительность труда и профессиональное мастерство, после обсуждения в обязательствах появились такие пункты: «Создать в коллективе атмосферу доброжелательной требовательности», «Принимать активное участие в физкультурной жизни бригады, управления и треста».

Интересными были выступления слушателей Н. Г. Смирнова, Н. В. Катаева, В. А. Бурлакова, работающих в бригаде Н. П. Нежданова. Они рассказали о том, как применение коэффициента трудового участия, деятельность совета звеньева и совета рабочей эстафеты, гласность соревнования и работа на единый наряд влияют на создание условий для производительного труда.

Занимаясь на курсах без отрыва от производства, некоторые члены комплексной бригады Н. П. Нежданова освоили специальности машиниста сваебоя и машиниста крана, что позволило коллективу отказаться от услуг некоторых субподрядных организаций. Об этом рассказал на занятии слушатель В. А. Бурлаков.

Тема открытого занятия — «Мой вклад в суточную добычу миллиона тонн нефти на промыслах Тюменской области». Каждое выступление слушателей, наполненное гордостью за свой труд, отвечало заданной теме. Каждое выступление на занятии — это размышление о своем вкладе в общенародное дело.

Что я, как пропагандист, почерпнула на этом занятии?

Мне понравилась атмосфера. Все выступления слушателей были откровенными. Чувствовалось: то, о чем говорили Б. Д. Азаматов, В. А. Бурлаков, Н. В. Катаев, Н. Г. Смирнов и другие слушатели прошло через их сердце.

У пропагандиста И. В. Резника я позаимствовала цифры, характеризующие экономический взлет нефтяного Приобья, и использую их в своем выступлении перед слушателями, когда буду проводить занятия по такой же теме.

Как и в КМСУ-24, постараюсь на политзанятии организовать обсуждение вместе со слушателями обязательства на 1983 год и, если в нем не будет пунктов о социальном развитии коллектива, о доброжелательной требовательности и улучшении обслуживания населения, порекомендую внести их.

М. СЛУЦКЕР,
пропагандист школы научного коммунизма.

Второй год руководит школой конкретной экономики в КМСУ-25 Лидия Николаевна Серик. Она помогает слушателям освоить курс «Экономная экономика». К выполнению ответственного поручения Лидия Николаевна относится с исключительной добросовестностью и инициативой. Вот и в прошлый понедельник Л. Н. Серик еще раз показала пропагандистское мастерство.

Во вступительной лекции, с которой Л. Н. Серик обратилась к слушателям на открытом занятии, звучали стихи местных поэтов, прославляющих героический труд строителей и нефтяников Самотлора. Пропагандист часто обращалась к наглядным пособиям, в которых сообщалась цена рабочей минуты, рассказывалось о вкладе коллектива КМСУ-25 в строительство газоперерабатывающих заводов и объектов перекачки нефти.

Для иллюстрации своего рассказа Л. Н. Серик использовала политическую карту мира, плакаты, ставшие редкостью периодические издания.

На занятии выступили бригадиры В. А. Воронков и В. М. Танкеев, прораб И. И. Горай, экономист А. М. Анисимова, секретарь партбюро В. Т. Звездочкина и начальник управления А. П. Новошицкий.

Занятие прошло на высоком методическом и организационном уровне.

Л. ЗАРЕЧНАЯ,
наш корр.

Народные контролеры, комсомольские прожектористы и рабкоры «Трибуны строителя» проверили условия хранения цемента и технологию производства столярных изделий на заводе строительных материалов.

Выпуск № 10

Эстафета бережливости

Бытует мнение, что театр начинается с вешалки. А с чего же начинается предприятие? Скажем, завод строительных материалов?

Первое, что мы увидели — покрытый многолетней ржавчиной козловой кран. Когда-то под ним кипела работа: на открытой площадке заводчане делали железобетонные изделия. А сейчас кран уныло смотрит в окна заводоуправления. Окружают его такие же ржавые железяки, которые иначе, как металлоломом, не назовешь.

Благо, что на дворе зима. Дороги подморозило, покрыло снегом. А ведь летом к заводоуправлению было не подойти, не подъехать.

Вот с какой неприглядной картинки начинается один из старейших заводов стройиндустрии Нижневартовска.

Хлебом стройки

называют цемент. А к хлебу мы приучены относиться уважительно, с большой бережливостью.

Десятки тысяч тонн цемента расходует ежегодно завод строительных материалов, производя бетон, раствор, железобетонные изделия. Для хранения этого ценного материала на заводе был построен цементный склад. Его площадь довольно внушительная — 2500 квадратных метров. Склад может вместить 3000 тонн цемента.

—Это почти полугодовой запас, — поясняет главный инженер завода А. П. Косиков. — Летом мы в сутки расходуем примерно триста тонн цемента, но зимой потребность в нем сокращается до двадцати тридцати тонн в сутки.

Итак, завод имеет цементный склад. А как же обращаются здесь с цементом? Из рук вон плохо.

Машины с поддонами, на которых транспортируются мешки с цементом, разгружаются под открытым небом. В оттепель (а зима нынче неустойчивая) цемент мокнет и приходит в негодность. В день, когда проводился рейд, на улице находилось 800 тонн цемента.

А склад до недавнего времени использовался для хранения ...самих поддонов. На территории завода скопилось, по беглому подсчету, около 500 поддонов.

Для сведения: один поддон стоит 14 рублей. Одна тонна цемента — 62 рубля.

Склад оснащен двумя пятитонными кран - балками. Одна, правда, в нерабочем состоянии, но, как сказал главный инженер завода, она ремонтируется.

В последние годы склад, разумеется, пообветшал. Но, если застеклить в нем окна, подремонтировать крышу, поправить ворота, лучшего складского помещения не найти.

Вызывает удивление, что до сих пор цементный склад использовался не по назначению. А администрация между тем всюду заявляет, что на заводе нет, видите ли, свободных площадей.

ЦК КПСС и Совет Министров СССР в постановлении «Об усилении работы по экономии и рациональному использованию сырьевых, топливно - энергетических и других материальных ресурсов особо подчеркнули, что за счет сокращения потерь при транспортировке, хранении и использовании материалов надо обеспечить к 1985 году снижение расхода цемента в строительстве на 5—7 процентов.

А это значит, что уже сегодня все усилия рабочих, инженеров, рационализаторов, руководителей предприятий и строек должны быть направлены на экономию цемента.

Рейдовая бригада предлагает

— отремонтировать склад и хранить в нем цемент;

—строго соблюдать технологию производства столярных изделий;

—партийной, профсоюзной, комсомольской организациям ЗСМ повысить контроль за качеством продукции, создать в коллективе обстановку нетерпимого отношения к браконделам.

Из-за того, что на заводе стройматериалов склад по назначению не использовался, разгружая цемент в железнодорожном тупике, УПТК Мегионгазстроя вынуждено было возить его не свои склады, а затем доставлять на завод. Двойная, тройная перегрузка отрицательно сказывается на увеличении транспортных расходов, неизбежны при этом и потери цемента.

Такое положение следует поправить в самое ближайшее время.

Шипы в деле столярном

Говоря о шипах, мы далеки от аллегории. Речь пойдет о шипах, которыми крепятся, зарнее, должны крепиться детали оконных и дверных блоков.

Однако поначалу послушаем мнение основного потребителя заводской продукции. Рассказывает главный инженер СУ-30 Мегионгазстроя В. Г. Лазарев:

—Столярные изделия с завода на объекты поступают с влажностью до тридцати процентов. Вместо восьми процентов по норме. На оконных и дверных блоках нет навесов, врезок. Много времени мы тратим на доводку столярных изделий до полной готовности. Изделия эти не проолифены, не огрунтованы...

Для сведения: в 1982 году при доведении столярных изделий, полученных с завода, до строительной готовности только расходы по зарплате в СУ-30 составили 29,2 тысячи рублей.

Итак, в цехе только что изготовили оконные блоки и готовятся отправить их на строительные площадки. Сделаны они с грубым нарушением технологии. Доски шириной в десять сантиметров обвязаны на один прямой шип. Элементы коробки укреплены гвоздями. О клее и речи нет. Средник, или, как его называют, импост, который придает изделию прочность, тоже приколочен гвоздями, тогда как должен крепиться в паз.

Однако начальник цеха В. А. Кулюшин пытался уверить членов рейдовой бригады, что нарушения технологии нет. Но столяр IV разряда секретарь заводского комитета ВЛКСМ Петр Вилесов был более правдив и самокритичен.

—Что же мешает цеху выпускать качественную продукцию? — спросили мы у начальника цеха.

—Нет квалифицированных рабочих. Много лет бездействуют сушильные камеры. В этом году намечена частичная реконструкция цеха. После нее работа улучшится.

—Реконструкция — дело перспективное. Но почему же нарушается технология производства изделий?

—Раньше этот вопрос не стоял так жестко.

Странный ответ. Но его мы услышали из уст руководителя коллектива. Правда, Виктор Александрович Кулюшин всего полгода работает на заводе. За это время революцию не сделаешь, но ведь с его приходом в цехе ничего не изменилось.

Когда с руководителями завода начинаешь говорить о низком качестве продукции, плохом хранении материалов, только и слышишь в ответ: «Устарели корпуса», «Не хватает мощностей», «Вот проведем реконструкцию и дела поправим...».

А не самоуспокоилась ли, не прикрывается ли дирекция завода этим? Ведь есть же склады, стоят без дела сушильные камеры, пустует участок по производству металлоконструкций. А завод работает по старинке...

Г. КНЯЗЬКИН — член центральной группы народного контроля, главный диспетчер Мегионгазстроя; М. СКОРЫНА—начальник лаборатории экономического анализа, Л. ИСАЕВА—старший экономист, А. ЗАБОЛОЦКАЯ— инженер треста Мегионгазстрой; С. ГАМЗИНА —старший инженер СУ-30; В. ЯЗАУСКАС — токарь, начальник штаба «КП» Мегионгазстроя; А. ЖУКОВ— корреспондент газеты «Трибуна строителя».



Здание Совета Экономической Взаимопомощи на проспекте Калинина.
Фотохроника ТАСС.

Крепи наш Союз боевой

Комсомольская жизнь

Потенциальные возможности комсомола как вожака и организатора молодежи определяются, прежде всего, неуклонным ростом комсомольских рядов, улучшением качественного состава ВЛКСМ. Проанализировав состав нашей комсомольской организации, комитет ВЛКСМ треста Мегионгазстрой пришел к выводу: не во всех организациях этому важному вопросу уделяется должное внимание.

В таких подразделениях, как СУ-13, СУ-30, УПТК (секретари комсомольских бюро В. Вожак, Н. Трачук, П. Носкова), нет системы в работе с несоюзной молодежью, с наставшими на учет членами ВЛКСМ. А комсомольские секретари этих подразделений часто занимают позицию наблюдателей. Потому-то и срываются комсомольские собрания, комсомольские субботники.

—Вот сдам объекты и займусь комсомолом, — говорит Владимир Вожак, разделяя неразделимое, упуская то, что нельзя упускать: работа с молодежью должна вестись каждый день и целенаправленно.

Много проблем и в комсомольской организации пятого управления механизации (секретарь А. Приманенко). Стоило комсомольскому вожаку заболеть, как бюро показало свою беспомощность. Нет у него четкого контакта с отделом кадров. Известны случаи, когда прибывшие в это управление по комсомольским путевкам члены ВЛКСМ не стают на учет, не проводят собеседования в комитета ВЛКСМ треста, не направляются при увольнении в комитет для снятия с учета.

Комсомольская организация СУ-30—одна из самых многочисленных в нашем тресте. На учете здесь стоит около семидесяти членов Союза. Возглавляет их штукатур - маляр Наташа Трачук.

Комитет ВЛКСМ Мегионгазстроя неоднократно указывал ей на, мягко говоря, недостаточно серьезное отношение к важному поручению. Но выводов Наташа пока не сделала. Полное равнодушие к нуждам комсомольцев, задолженность по членским взносам, срывы комсомольских собраний, нежелание вести индивидуальную работу с молодежью — вот что характеризует сегодня комсомольское бюро СУ-30 и его секретаря Наташу Трачук.

А ведь Наташе есть у кого поучиться, есть с кого взять пример. Такие комсомольские вожаки, как Сережа Чечиль (КМСУ-24) и Надежда Кулакова (СУ-54), сумели хорошо организовать работу своих организаций, большая часть которых находится за сотню километров от города — на сооружении Локосовского газоперерабатывающего завода. Здесь часто проводятся собрания, активны прожектористы, комсомольцы — в авангарде соревнующихся.

Хорошо идут дела в комсомольских организациях участка малой механизации (секретарь Винцас Лазаускас), жилищно -коммунальной конторы (Таня Каменева), аппарата треста (Нина Изместьева), детского сада № 12 (Вера Гладовская) и в других.

Конечно, боевых вожаков молодежи и активных комсомольцев в нашей организации значительно больше, чем пассивных. Именно они определяют лицо комсомольской организации треста Мегионгазстроя.

А. МОСКОВИЧ,
секретарь комитета ВЛКСМ Мегионгазстроя.

Награждены почетными грамотами

За активное участие в общественном смотре организаций и предприятий Миннефтегазстроя по жилищному и социально-бытовому обслуживанию работников Почетными грамотами министерства и ЦК отраслевого профсоюза награждены:

коллектив 13-го общежития треста Мегионгазстрой, занявший второе место в общественном смотре;

Захватова Галина Владимировна — воспитатель рабочего общежития № 12;

Чуркина Галина Романовна — администратор гостиницы «Строитель»;

Панибратец Александр Яковлевич — электрослесарь ЖКК;

Исупова Зинаида Филипповна — техник ЖКК;

Голубцова Евгения Ивановна — прачка ЖКК;

Хвостова Лидия Ивановна — няня-санитарка детского сада № 12;

Маланова Галина Федоровна — воспитатель детского сада № 12;

Дугина Галина Дмитриевна — машинист по стирке спецодежды детского сада № 12.

Чей дом лучше?

Подведены итоги социалистического соревнования рабочих общежитий треста Мегионгазстрой за четвертый квартал и посвященного 60-летию образования СССР.

Тринадцатое общежитие признано образцовым. Жюри отметило боевитость совета этого общежития, сумевшего организовать соревнование комнат за образцовый порядок и высокую культуру быта. Отмечено также активное участие молодежи, проживающей в тринадцатом общежитии, в культурно - массовой и спортивной работе.

В соревновании рабочих общежитий, расположенных в районе деревянной застройки, победу одержал коллектив двенадцатого общежития. На втором месте — восьмое, на третьем — общежитие № 5-6.

Ни одно общежитие Молодежного поселка не выполнило полностью условий соревнования, поэтому первого места решено не присуждать. На втором — четвертое, на третьем месте — второе общежитие.

Редактор —
З. И. КРИВОЛАПОВА.

Наш адрес:
г. Нижневартовск,
ул. Мусы Джалиля, 10
(здание КМСУ-24).
Телефоны: 2-30-31,
6-35-12 и 6-35-13.
Нижневартовская
городская типография
Тюменского уприздата
Заказ № 871
Тираж 1446 экз.

ПРОЛЕТАРИИ ВСЕХ СТРАН, СОЕДИНЯЙТЕСЬ

ТРИБУНА СТРОИТЕЛЯ

Орган партийного комитета, администрации, объединенного постройкома и комитета ВЛКСМ ордена «Знак Почета» комсомольско-молодежного треста Мегионгазстрой

Газета издается с 3 февраля 1979 г.

1983 г.
ЯНВАРЬ
27
четверг
№ 4 (209)

Цена 1 коп.

Соревнование и хозяйственный руководитель

По итогам работы в третьем квартале коллектив КМСУ-25 удостоен переходящего Красного знамени, и при подведении итогов минувшего 1982 года ему присуждено первое место.

В последнее время жизнь трудового коллектива КМСУ-25 оживилась. Многие связывают это со сменой руководства коллектива, который теперь возглавляет Андрей Прокопьевич Новошицкий. Человек этот в нашем тресте известен не только как опытный командир производства и наставник молодежи. Андрей Прокопьевич, проработавший в Мегионгазстрое более десяти лет, известен своей доброжелательностью, верностью данному слову, умением увлечь людей на решение сложных задач. А эти качества начальнику строительного управления, как одному из организаторов соревнования совершенно необходимы.

Охватывая миллионы советских людей, соревнование помогает повышать эффективность всей работы. Важно только, как указывалось на ноябрьском Пленуме ЦК КПСС, чтобы инициатива снизу своевременно подкреплялась экономическими и организационно-политическими мероприятиями. Об этом повседневно должны заботиться партийные, профсоюзные и комсомольские организации. Но на меньшая ответственность за это лежит и на хозяйственных руководителях, не инженерно-технических работниках.

Хозяйственные руководители вместе с общественными организациями должны добиваться, чтобы лучшие коллективы на деле становились школой передового опыта. Именно такой подход обеспечивает и выполнение государственного плана и победу в социалистическом соревновании.

Справедливости ради надо сказать, что ни в аппарате треста, ни в подразделениях Мегионгазстроя на встретишь хозяйственника, который бы откровенно не признавал силу соревнования, пренебрегал мнением его участников. Зато часто приходится сталкиваться с формализмом, видимостью «активного» содействия.

Год назад в коллектив треста Мегионгазстрой влилась бригада Героя Социалистического Труда Николая Павловича Нежданова. Передовые методы труда, применяемые в этом коллективе, боевитость партийной группы, крепкая трудовая дисциплина, активная деятельность советов звеньев, советы «Рабочей эстафеты» и многое другое из практики бригады Н. П. Нежданова вызывает немалый интерес командиров производства и бригадиров всех без исключения подразделений треста.

8 апреля 1982 года на площадке КС-3 проводилось открытое занятие школы бригадиров. Участники занятия проявили живейший интерес к опыту бригады Николая Павловича Нежданова. Но поездка бригадиров на КС-3 носила познавательный, если не сказать экскурсионный, характер. А до распространения опыта бригады Н. П. Нежданова дело так и не дошло. На словах вроде бы все организаторы производства «за», а на деле для распространения передовых методов труда ничего не сделано.

Хозяйственный руководитель коллектива может многое сделать для того, чтобы трудовое состязание крепче увязывалось с мерами по улучшению организации труда и механизации строительного производства. Кто, как не он, способен помочь в выработке оптимальных условий соревнования, объективной оценке его результатов, нацелить участников соревнования на улучшение качественных показателей, бережливое отношение к материалам. Важно, чтобы и условие соревнования, и меры поощрения ориентировали на соблюдение трудовой и производственной дисциплины.

Для нас важны не только экономические результаты трудового состязания, но и заключенные в нем огромные воспитательные возможности. Именно в соревновании укрепляется одно из наиболее ценных качеств советского человека — чувство хозяина. А все ли руководители об этом помнят! Иной начальник управления считает, что воспитательнее работа его не касается.

В коллективе с подобным руководителем нередко бывает принижена роль общественных органов, недооцениваются моральные стимулы, нет заботы об улучшении условий труда и быта. Коммунисты вправе напомнить ему, что он обязан знать глубже настроение и нужды людей, создавать в коллективе атмосферу дружной работы. Хозяйственный руководитель — это и организатор соревнования и умелый воспитатель.

Коллектив треста Мегионгазстрой, занимаясь строительством газоперерабатывающих заводов, газлифтных станций, других объектов, решает важную экономическую задачу. И чем жарче будет накал соревнования, тем быстрее удастся завершить все работы, выполнить поставленные перед коллективом задачи.

Собрание партийно-хозяйственного актива

Во вторник, 25 января, состоялось собрание партийно - хозяйственного актива Мегионгазстроя. Доклад об итогах работы в 1982 году и задачах коллектива треста в свете решений ноябрьского (1982 г.) Пленума ЦК КПСС сделал управляющий Мегионгазстроем В. И. Скорына.

В прениях по докладу приняли участие Г. С. Макаров — бригадир СУ-13; П. С. Краев — партгрупорг, машинист трубоукладчика КМСУ-24; А. П. Новошицкий — начальник КМСУ-25; Н. И. Пуховникова — бригадир комсомольско - молодежной бригады СУ-30; В. П. Парамонов — начальник СУ-54; В. И. Серик — директор завода строительных материалов; А. В. Москович — секретарь комитета ВЛКСМ треста.

По обсужденному вопросу собранно актива приняло постановление, в котором указывается на улучшение организации труда, на активизацию соревнования, намечены пути дальнейшего повышения производительности труда.

Коллективу КМСУ-25 за победу в соревновании вручено на собрании актива переходящее Красное знамя и Почетная грамота Мегионгазстроя.

Большой группе передовых рабочих, инженерно-технических работников, трудовым коллективам бригад и участков, отличившимся ударным трудом в 1982 году, на собрании вручены почетные грамоты.

Собранно партийно -хозяйственного актива приняло социалистические обязательства коллектива треста Мегионгазстрой на 1983 г.



Уважением пользуется в коллективе СУ-54 комсомолец монтажник V разряда Анатолий Темнов. Свой опыт он передает новичкам.

На снимке: Анатолий Темнов.

Фото В. Березина.

Победил коллектив КМСУ-25

Администрация и президиум объединенного комитета профсоюза треста Мегионгазстрой подвели итоги социалистического соревнования за 1982 год.

Первое место присуждено коллективу комсомольско - молодежного управления № 25 (начальник А. П. Новошицкий, председатель комитета профсоюза В. В. Бобров).

Коллектив СУ-13 неплохо поработал в минувшем году и выполнил свои обязательства почти по всем технико - экономическим показателям. Но в этом подразделении произошел несчастный случай. Поэтому коллективу СУ-13 (начальник И. Ф. Сухецкий, председатель комитета профсоюза Л. М. Плахотникова) присудили не второе, а третье место в соревновании.

Отмечена неудовлетворительная работа коллективов КМСУ-24 (Кайдаш А. Ф., Цицилина Е. П.) и СУ-54 (Парамонов В. П., Кемпф В. М.).

В соревновании участков победил коллектив участка, которым руководит А. П. Разумовский (СУ-45). Второе место присуждено участку КМСУ-25 (начальник М. И. Попов). На третьем месте—коллектив участка, возглавляемый В. Я. Возняком (СУ-13).

В трудовом соперничестве низовых коллективов победила специализированная бригада А. Д. Вдовиной (СУ-30). На втором месте комсомольско - молодежная бригада Н. П. Нежданова (КМСУ-24) и специализированная бригада Р. И. Кашалабы (СУ-45). На третьем месте—бригада Г. С. Макарова (СУ-13).

От претензий — к взаимовыручке

Включайтесь, товарищи, в «Рабочую эстафету»

Открытое письмо комсомольско-молодежной бригады, возглавляемой Героем Социалистического Труда депутатом Верховного Совета РСФСР Н. П. Неждановым, к дирекции, партийному комитету, ко всему коллективу трубного завода города Рустави Грузинской ССР.

ДОРОГИЕ ТОВАРИЩИ!

Каждая вторая тонна советской нефти добывается на промыслах Тюменской области, каждая третья — на промыслах Самотлорского месторождения. В одиннадцатой пятилетке начался новый этап его освоения— строительство газлифтных компрессорных станций на отечественном оборудовании. Первым таким объектом является опытно-промышленная станция № 3, строительство которой поручено нашей бригаде, состоящей из 70 человек. Партийная группа объединяет 16 коммунистов, а комсомольская — 26 человек, работающих в нашей бригаде.

Мы под руководством партийной организации решаем очень серьезную экономическую и политическую задачу. Потому, что оттого, насколько эффективно будет идти строительство КС-3 во многом зависит, будет ли наша страна в дальнейшем пользоваться услугами иностранных фирм или мы будем строить станции на отечественном оборудовании.

В феврале прошлого года мы через свою газету обратились ко всем строителям, монтажникам и проектировщикам, участвующим в строительстве КС-3 с предложением заключить договор о социалистическом соревновании по принципу «Рабочей эстафеты». Около тридцати трудовых коллективов поделовому откликнулись на наше предложение. Среди них такие заводы —поставщики оборудования, как Борисоглебский завод «Химмаш» (Воронежская обл.), завод «Металлист» (г. Электросталь Московской обл.), производственное объединение «Волгограднефтемаш», Снежинский завод «Химмаш» (Украинская ССР), Тихорецкий завод «Красный молот» (Краснодарский край) и другие.

Все мы теперь работаем под девизом «От взаимных претензий — к взаимовыручке и товарищеской взаимопомощи».

Коллективы заводов, поддержавших почин бригады Н. П. Нежданова, обеспечили поставку оборудования в запланированные сроки.

Производственное объединение «Салаватнефтемаш» (Башкирская АССР), включившись с соревнование, изготовило и отправило в Нижневартовск в четвертом квартале 1982 года для компрессорной станции № 3 пять из шести единиц оборудования.

Изготовление шестого блока хозрасчетного замера газа затормозилось потому, что ваш завод, товарищи, сорвал поставку десяти тонн труб 219х16 ст. 20 по наряду № 210279.

По поручению своего коллектива и всех участников строительства КС-3 мы предлагаем вам, уважаемые товарищи, включиться в «Рабочую эстафету». Мы просим всех рабочих и инженеров, всех коммунистов и комсомольцев вашего завода, связанных с изготовлением труб 219х16 ст. 20 по наряду № 210279, приложить максимум усилий к тому, чтобы в феврале 1983 года обеспечить поставку труб для объединения «Салаватнефтемаш».

Башкирские товарищи на днях прислали нам письмо, в котором обязуются незамедлительно, в течение месяца, выполнить наш заказ. Дело теперь только за трубами.

По поручению коллектива: Н. НЕЖДАНОВ, бригадир КМСУ-24, Герой Социалистического Труда, делутат Верховного Совета РСФСР; И. РЕЗНИК, руководитель рабкоровского поста на строительства КС-3, председатель совета «Рабочей эстафеты»; П. КРАЕВ, машинист трубоукладчика, партгрупорг; Ю. ИВАНОВ, монтажник, групкомсорг бригады КМСУ-24.

Строительство Локосовского газоперерабатывающего

Не уставай, бригада!



В хлопотах прошло полсмены. Скоро и обеденный перерыв. Что же успел сделать? Так... Кислород подвезли, трубы на эстакаду забросили. Жалюзи... Дьявольщина! Ни одной конструкции жалюзей так и не сумели отодрать от земли.

С шумом открывается дверь бытовки и с клубами морозного воздуха вваливается звеньевой Алексей Метелев.

—Бригадир! Это разве работа! Откопали металл из-под снега, а поднять не можем—вмерз накрепко.

Хабиниазару Закировичу нечего сказать в ответ. Только что сам об этом думал. Какой-то шалопай свалил по осени металлоконструкции в грязь, а морозы припечатали их к земле так, что зоть зубами грызи.

Но делать нечего —надо работать. Значит так: костер не разведешь — жалюзи от огня деформируются. Ломом! Можно попортить конструкции. Выход один—отогревать паром:

—Вот что, Алексей Алексеевич, найди начальника участка и проси срочно передвижную паровую установку.

...Бригада Хабиниазара Закировича Хафизова (Нижневартовское управление ЗСНХМ) создана в сентябре прошлого года, и с первых же дней направили ее на строительство Локосовского газоперерабатывающего завода.

Знакомиться друг с другом довелось в работе. Некоторые члены бригады, оказалось, никогда ранее монтажом конструкций не занимались. У самого-то Хафизова за плечами двадцатилетний бригадирский опыт. Опорой первыми его помощниками стали Иван Михайлович Кочу, Альберт Семенович Агеев, Алексей Алексеевич Метелев. Они-то и составили костяк коллектива, его стержень.



Кочу, к примеру, имеет высшее образование, технически грамотен.

С 27-летним опытом работы пришел в бригаду Агеев. На строительстве КамАЗа возглавлял первую монтажную бригаду, возводил термальную электростанцию на Камчатке, Зейскую ГЭС в Амурской области.

На Локосовском ГПЗ бригаде Хафизова поручили монтаж больших водяных холодильников. Вот тут в полной мере раскрылись способности каждого и бригада не ударила в грязь лицом. В канун 60-летия образования СССР рапортовали: «План декабря выполним на 110 процентов!»

—Можно было сработать и получше,—говорит бригадир. — Но на строительной площадке постоянно отключается электроэнергия. Только настроишься, глядишь — пропала дуга. Бросай сварку, занимайся заготовкой конструкций.

Сейчас бригада занимается монтажом жалюзей холодильников. А это, без преувеличения — ювелирная работа. Так как выполнены жалюзи из тонкого металла, чуть что не так— и покоробил створки.

...Подходит Валентин Иванович Чечков, начальник участка:

—Подвезли паровую установку, бригадир. После обеда займетесь отогревом конструкций.

А. НАУМОВ,
наш корр.

На снимках: бригадир Хабиниазар Закирович Хафизов; строится Локосовский ГПЗ.

Фото В. Березина.

За высокую культуру производства

Подведены итоги социалистического соревнования за высокую культуру производства, которое проводят администрация и объединенный комитет профсоюза треста Мегионгазстрой.

По итогам работы в четвертом квартале 1982 года победу одержал коллектив КМСУ-25 [начальник А. П. Новошицкий, председатель профкома В. В. Бобров]. В связи с тем, что в подразделениях треста появились случаи травматизма решено второго и третьего места ни одному из управлений не присуждать.

В соревновании участков первенства добился коллектив кислородного участка УПТК [начальник И. Ф. Шварев]. На втором месте—участок КМСУ-25, который возглавляет Ю. М. Мишанин. На третьем — коллектив ХРСУ (начальник М. А. Рождествин).

Комсомольско - молодежная бригада Н. Н. Костенко [СУ-54] одержала победу в соревновании низовых коллективов за культуру производства. На втором месте бригада Г. А. Киселева (КМСУ-25). На третьем комсомольско молодежная бригада Н. П. Нежданова. (КМСУ-24).

Н. СУГАК,
начальник отдела техники безопасности треста Мегионгазстрой.

Право на первый рейс

Строители Мегионгазстроя вместе с субподрядными организациями сдали в эксплуатацию аэровокзал Нижневартовска — воздушные ворота столицы Самотлора. Государственная комиссия за их труд единодушно поставила оценку «хорошо».

Рядом с приземистым старым зданием аэровокзала новое выглядит внушительно. Впечатляют его размеры и архитектура.

Нижневартовский аэровокзал сооружен по индивидуальному проекту, выполненному Сибирским зональным научно - исследовательским институтом экспериментального проектирования (главный архитектор проекта А. Ф. Хохлов). Проектировщики предложили строителям своеобразный экзамен, выдав оригинальное решение по отделке внутренних помещений и фасада здания гранитом, деревом, мрамором и алюминием.

Несмотря на сложности, которые отрицательно повлияли на сроки строительства, мегионгазстроевцы успешно справились со своей задачей.

Вступив в строй, новый вокзал в четыре раза повысит пропускную способность Нижневартовского аэропорта. Здесь—просторный операционный зал, где одновременно будут регистрировать билеты и багаж пассажиров четырех авиарейсов.

Предусмотрены в новом аэровокзале комнаты матери и ребенка, медицинского обслуживания пассажиров, залы личной гигиены... Словом, новый вокзал отвечает современным требованиям Аэрофлота, который 13 февраля отмечает свое 60-летие.

Эксплуатационники стремятся к этой дате завершить монтаж оборудования и в День Аэрофлота принять первых пассажиров. Имена двоих из них уже известны.

Первыми пассажирами первого авиарейса в Москву, отправляемого на нового аэровокзала будут бригадир 30-го управления Анна Дмитриевне Вдовина и начальник участка 13-го управления Мегионгазстроя Юрий Петрович Филатов. Такой награды их удостоил штаб строительства аэровокзала.

—Сейчас помогаем авиаторам устанавливать оборудование, — говорит Юрий Петрович. — На этой неделе прощаемся с объектом.

В операционном зале Анна Дмитриевна докрашивает дверь, которая выходит на смотровую площадку.

—Мы уже не раз красили, белили здесь каждую комнату, каждый холл, — Анна Дмитриевна Вдовина хочет подчеркнуть, что отделочники поработали на совесть.

Однако и у строителей, и у авиаторов большое желание, чтобы новый аэровокзал встретил пассажиров во всем своем блеске. Вот поэтому, буквально в последний момент, в операционном зале белая покраска сменилась на розовую. Двери из коричневых превратились в глянцево черные. Так изящнее.

А на третьем этаже господствуют аппетитные запахи. Здесь и этажом ниже разместятся службы общественного питания. На второй этаж переезжает кафе «Лайнер». На третьем — на днях откроется ресторан. Первую свою продукцию уже выдал кондитерский цех.

—Печем пирожки, пирожные, — рассказывает бригадир Татьяна Хромова. —В нашем распоряжении полуавтоматическое современное оборудование.

...Новый аэровокзал готовится к встрече первых авиапассажиров.

А. ЖУКОВ,
наш корр.

Стабильная работа бригады Вячеслава Воронкова

Коллектив комсомольско молодежной бригады Вячеслава Воронкова (КМСУ-25), один из первых в тресте рапортовавший о досрочном выполнении программы 1982 года еще в ноябре, добился больших трудовых результатов во втором году пятилетки. Так бригада Воронкова работает с первых дней своего создания.

Особый успех достигнут при строительстве изотермического газового хранилища Белозерного товарного парка. При сооружении этого уникального в своем роде объекта в целом за год при плане 5,7 млн. рублей бригада Воронкова выдала товарной продукции на 8,4 млн. рублей, что составляет 147,3 проц. к плану.

—Решающее влияние на стабильную работу коллектива, — говорит Вячеслав Воронков — оказывает моральный климат. Образцы трудовой дисциплины показывают партгрупорг Тагир Хазеев, коммунист Рим Гусманов, ветеран бригады Сергей Жаралов. На них равняются, по ним сверяют свои дела остальные члены коллектива.

С нового года бригада Воронкова перешла на строительство Локосовского газоперерабатывающего завода. И здесь, находясь на передовых рубежах борьбы за досрочную добычу миллиарда кубометров тюменского газа в сутки, правофланговые соревнования работают с опережением графика, успешно справляясь с целевыми заданиями.

Р. ТУРКИНА,
старший инженер отдела труда КМСУ-25.

План—закон. Как он выполняется?

Выполнение коллективами подразделений треста государственного плана по производству строительно-монтажных работ и росту производительности труда за 1982 год характеризуется такими цифрами:

Подразделение	Генподряд (в тыс. руб.)			Собственными силами (в тыс. руб.)			Производительность труда (в руб.)		
	план	факт.	проц.	план	факт.	проц.	план	факт.	проц.
СУ-13	8699	9261	106,5	3253	2671	82,1	16505	16590	100,5
КМСУ-24	12489	8924	71,5	3430	2719	79,2	20663	14858	71,9
КМСУ_25	12471	10588	84,9	4550	4288	94,2	18880	19058	100,9
СУ_30	—	—	—	3058	1636	53,5	12087	6732	55,7
СУ 45	—	—	—	4270	3913	91,6	22713	26801	118,0
СУ_54	12003	6256	52,1	3390	2261	66,7	20798	14494	69,7
ХРСУ	600	600	100,0	600	604	100,9	12000	10414	86,8
Итого по тресту	46262	35629	77,0	22533	18092	80,3	16496	14123	85,6

Плановый отдел.

Расцветают народные таланты



В кружках и коллективах художественной самодеятельности Казахской ССР занимаются десятки тысяч людей. - На снимке: участница ансамбля артистка народного театра колхоза имени Джамбула Гульнара Ахметбаева и художественный руководитель ансамбля Аринбай Мусапанов.

Фотохроника ТАСС

ПОСЛЕ КРИТИКИ

ПРОВЕДЕМ ЗАНЯТИЕ

26 августа 1982 года в многотиражке под заголовком «Хочу поучиться у Николае Павловича» была опубликована заметка. Ее автор бригадир КМСУ-25 Вячеслав Тимкеев правильно поставил вопрос о том, что в нашем коллективе слабо распространяется опыт хозрасчетной бригады Н. П. Нежданова.

В ответ на эту газетную публикацию сообщаю, что в первой декаде февраля 1983 года на строительстве КС-3, где работает бригада Н. П. Нежданова, состоится занятие школы передового опыта.

На занятие будут приглашены бригадиры, засыпные, передовые рабочие, линейные инженерно-технические работники.

Л. УЗДЯЕВА,
начальник отдела труда треста Мегионгазстрой.

Редактор
З. И. КРИВОЛАПОВА.

Наш адрес:
г. Нижневартовск, ул. Мусы Джалиля, 10 (здание КМСУ-24).
Телефоны: 2-30-31, 6-35-12 и 6-35-13.
Нижневартовская городская типография Тюменского упиздата.
Заказ № 1226
Тираж 1446 экз.

ПРОЛЕТАРИИ ВСЕХ СТРАН, СОЕДИНЯЙТЕСЬ!

ТРИБУНА СТРОИТЕЛЯ

Орган партийного комитета, администрации, объединенного постройкома и комитета ВЛКСМ ордена «Знак Почета» комсомольско-молодежного треста Мегионгазстрой

Газета издается с 3 февраля 1979 г.

1983 г.
ФЕВРАЛЬ
3
четверг
№ 5 (210)

Цена 1 коп.

Настойчиво искать резервы

Из доклада управляющего трестом Мегионгазстрой В. И. СКОРЫНЫ на собрании партийно-хозяйственного актива

Минувший год войдет в историю жизни советских людей как год 60-летия образования СССР. Идя навстречу знаменательной дате, коллектив треста вместе с субподрядными организациями настойчиво работал над выполнением государственного плана и социалистических обязательств.

Для нашего треста 1982 год характерен как год сдачи в эксплуатацию большого количества объектов. С оценкой «хорошо» и «отлично» введено в строй 158 объектов и подобъектов. Средняя оценка качества их строительства —4,23 балла. Среди объектов, сданных в эксплуатацию, — аэровокзал, компрессорные станции, кафе - ресторан, Белозерный товарный парк, 5895 квадратных метров жилья (при плане 1639 кв. м), котельная.

Хорошо поработал коллектив КМСУ-25. На 6,7 млн. рублей здесь в течение года снижен объем незавершенного производства. Два квартала подряд КМСУ-25 добивается победы в социалистическом соревновании. Говоря об успехах коллектива КМСУ-25, следует отметить, что после того, как начальником 25-го стройуправления был назначен А. П. Новошицкий, дела здесь заметно улучшились.

Одобрение заслуживает и деятельность коллектива СУ-13, который обеспечил в 1982 году сдачу в эксплуатацию многих объектов социального и культурно-бытового назначения.

Говоря об успехах и добросовестной работе многих трудовых коллективов, следует сказать, что велик еще у нас объем незавершенного производства, а в целом по тресту не выполнен план по сдаче товарной строительной продукции. Не введены в эксплуатацию такие важные объекты, как Локосовский газоперерабатывающий завод, газлифтная станция № 3, спецбаза «Татра».

С планом по производству строительно - монтажных работ генподрядным способом справился только коллектив СУ-13, а задание по строймонтажу собственными силами не выполнило ни одно управление.

Одной из причин, отрицательно повлиявших на выполнение плана, является недостаток квалифицированных рабочих. Большой ущерб наносят потери рабочего времени. Целодневные простои в 1982 году составили 693 человеко-дня, отпуска с разрешения администрации — 781 человеко-день.

Фактическая выработка на одного работающего в Мегионгазстрое в 1982 году составила 14123 рубля, а в 1981 г.—16747, то есть производительность труда за год снижена на 15,7 процента. Основные причины невыполнения задания по росту производительности труда заключаются в низком уровне организации труда (9,6 проц.) и рационализации производства (2,7 проц.). В невыполнении плана внедрения индустриальных методов строительства (3,4 проц.).

Инженерно - технические работники и руководители КМСУ-24, СУ-30 и СУ-54 (начальники Кайдаш А. Ф., Равцкий Т. К. и Парамонов В. П.) свое неумение организовать дело старались прикрыть приписками, что привело к значительному перерасходу фонда заработной платы. В КМСУ-24, к примеру, он перерасходован в течение года на 187 тыс., в СУ-30—на 178,9 тыс., а в СУ-54—на 28,5 тыс. рублей.

Хороший эффект в борьбе за экономию дают такие передовые приемы и методы организации труда, как бригадный подряд, распределение заработка по коэффициенту трудового участия. Их применение помогает создать в коллективе ту атмосферу, в которой у рабочих воспитывается чувство хозяев производства, чувство высокой ответственности за судьбу планов и обязательств.

Хорошим примером может служить организация труда в таких хозрасчетных коллективах, как бригады Николая Павловича Неждакова (КМСУ-24), Анны Дмитриевны Вдовиной (СУ-30), Георгия Степановича Макарова (СУ-13). В этих бригадах постоянно растет производительность труда, целевые и производственные задания выполняются досрочно, качество работы хорошее, а дисциплина крепкая.

Анализируя работу хозрасчетных бригад, вновь и вновь убеждаешься в высокой эффективности этого прогрессивного метода строительства. Но в целом по тресту задание по производству работ подрядным способом выполнено лишь на 91 проц., а план по росту производительности труда — на 96,3 проц. Причины известные — сла-

[Окончание на 2-й стр.]

Отличный механизатор



Десятки километров магистральных труб уложил в подземные коммуникации Локосовского газоперерабатывающего завода машинист трубоукладчика пятого управления механизации Виталий Иванович Перминов.

Работая в составе бригады слесарей-трубоукладчиков, которой руководит Р. И. Кашалаба (СУ-45), Виталий Иванович стремится содержать свою технику в боевом состоянии, и она работает у него безотказно.

На снимке: машинист трубоукладчика В. И. Перминов.

Рабочая эстафета

Заключили договор

На площадке КС-3 состоялось собрание, на котором заключен договор о бригадном подряде между генподрядной бригадой Н. П. Неждакова и администрацией КМСУ-24.

Выступившие на собрании монтажник В. В. Терехов, электрик Д. В. Тесленко, звеньевые В. А. Бурлаков и Н. В. Катаев, плотник-бетонщик Б. Д. Азаматов, бригадир Н. П. Нежданов, начальник управления А. Ф. Кайдаш, зам. управляющего трестом Г. И. Пикман отметили роль бригадного подряда в росте производительности труда и выполнении целевых заданий, остановились на недостатках, с которыми встретились при строительстве первой очереди КС-3.

Отличительной чертой нового подрядного договора является то, что в нем четко определена сумма заработной платы на весь период строительства станции, то есть составлен единый наряд.

И. РЕЗНИК,
руководитель рабкоровского поста на строительстве КС-3.

Намечены новые рубежи

Социалистические обязательства коллектива комсомольско-молодежного ордена «Знак Почета» треста Мегионгазстрой на 1983 год

Претворяя в жизнь решения XXVI съезда КПСС, коллектив комсомольско-молодежного треста Мегионгазстрой в 1982 году широко развернул социалистическое соревнование за достойную встречу 60-летия СССР и стремился внести заметный вклад в досрочную добычу миллиона тонн нефти и миллиарда кубометров газа в сутки на промыслах Тюменской области.

Второй год XI пятилетки строители и монтажники ознаменовали вводом в эксплуатацию:

— компрессорной станции для закачки газа в пласт на Самотлорском месторождении (КС-14);

— комплекса объектов по переводу скважин на газлифтный способ эксплуатации Самотлорского месторождения (КС-9);

— Белозерного товарного парка;

— 5895 квадратных метров жилой площади и других объектов.

Новый прилив творческих сил у тружеников комсомольско - молодежного треста Мегионгазстрой вызвали решения ноябрьского (1982 г.) Пленума ЦК КПСС и сессии Верховного Совета СССР. Стремясь умножить свой вклад в общенародную борьбу за досрочное выполнение пятилетки, коллектив треста Мегионгазстрой принимает следующие обязательства.

1. Выполнить план строительно - монтажных работ третьего года пятилетки:

— по генподряду — 28 декабря 1983 года;

— собственными силами — 25 декабря 1983 года.

Построить и сдать в эксплуатацию:

— одиннадцатую компрессорную станцию — в третьем квартале;

— первую очередь Локосовского газоперерабатывающего завода — в третьем квартале;

— опытно - промышленную компрессорную станцию № 3—во втором квартале;

— комплекс объектов спецбазы «Татра» — в четвертом квартале;

— магазин № 53—во втором квартале.

Повысить качество строительно - монтажных работ и сдавать в эксплуатацию объекты только с оценкой «хорошо» и «отлично».

На 0,2 процента по сравнению с планом повысить производительность труда за счет внедрения в практику индустриальных методов строительства и научной организации труда.

За счет внедрения новой техники получить экономический эффект в сумме один миллион рублей.

За счет внедрения в производство рационализаторских предложений работников Мегионгазстроя получить не менее 300 тыс. рублей экономии.

Усилить работу, направленную на рациональное использование строительных материалов, конструкций, топливно - энергетических ресурсов, и сэкономить:

— металлопроката — 50 тонн;

— цемента — 58 тонн;

— электроэнергии — 168 тыс. киловатт-часов;

— топлива — 117 тонн условного топлива;

— тепловой энергии — 46 гигакалорий.

Снизить себестоимость строительно - монтажных работ на 0,5 процента по сравнению с плановым заданием.

Получить 50 тыс. рублей сверхплановой прибыли.

На 0,5 процента выше плана повысить уровень механизации ручного труда.

Освоить хозрасчетными бригадами 46 процентов общего объема строительно - монтажных работ.

II. Обеспечить дальнейшее развитие подсобного хозяйства треста и довести в эксплуатацию:

—1000 квадратных метров теплиц;

— овощехранилище для членов садово-огороднического коллектива;

— свинарник на 100 голов;

— довлечь в личное огородничество 100 семей мегионгазстроевцев.

III. Шефская помощь.

Постоянно оказывать шефскую помощь пос. Чехломей: отремонтировать в национальном поселке школу - интернат и детсад; за счет треста оздоровить 15 детей рыбаков и охотников ханты.

Помочь совхозу «Покурский» в заготовке кормов и накосить 300 тонн сена.

Провести в летние каникулы ремонт фасада школы № 9.

Оздоровить в пионерских лагерях 300 детей работников треста Мегионгазстрой.

IV. Принять активное участие в благоустройстве и озеленении города Нижневартовска. Для этого:

— отработать каждому труженику треста 30 часов на благоустройстве шестого микрорайона;

— высадить в шестом микрорайоне 3000 деревьев.

Закончить строительство базы отдыха работников Мегионгазстрой.

Коллектив комсомольско - молодежного треста Мегионгазстрой вызывает на социалистическое соревнование коллектив треста Самотлорнефтепромстрой.

Социалистические обязательства обсуждены и приняты на собрании партийно - хозяйственного актива 25 января 1983 года.

Экономика и дисциплина

Год 1983-й. Январь

Летопись социалистического соревнования



Кому не понравилось, ушли

Дисциплина труда складывается из многих слагаемых. И часто она зависит не только от рабочих.

Приведу свежий пример. В ночную смену УПТК комплектует дом № 36 на проспекте Космонавтов, который мы строим, материалами. Для приемки груза мы оставляем двух крановщиков и трех стропальщиков.

Так было и вночь на 1 февраля. И что же? Вместо 50 тысяч штук кирпича за ночь завезли лишь 15 тысяч и ни килограмма металла. Первые машины пришли в 23 часа. Словом, звено целую смену простояло, что отрицательно скажется на зарплате, да и на трудовой дисциплине.

Это не единичный случай. Работники УПТК подводят таким образом нашу бригаду на протяжении двух недель.

Когда разговор об укреплении дисциплины сводят только к прогулам и опозданиям, то это, думаю, однобокий разговор. Прогулы и опоздания — следствие плохой организации труда.

Возьмем, к примеру, сегодняшний день, 1 февраля. Машина с раствором на объект прибыла в 8 часов 20 минут. Двадцать минут девятнадцать каменщиков вместо того, чтобы вести кирпичную кладку, занимались уборкой территории, очисткой подкрановых путей от снега. Без дела, как говорится, не сидели. Но ведь этим могли заниматься два—три человека, а остальные бы давали кубатуру.

Основной показатель работы нашей бригады — объем кирпичной кладки. И вот из-за разных «мелочей» выработка в натуральном выражении на одного члена бригады в январе вместо 1,2 куба по норме составила 0,9 кубометра.

Немало у нас еще расхлябанности, нерасторопности, любителей увильнуть от работы. В нашей бригаде с такими явлениями борются самым решительным образом, а кому это не понравилось, те ушли.

Был у нас Саша Юдин. Молодой еще парень, но где-то уже научился прятаться за спину товарищей. Мы ему сказали, что иждивенцем по жизни нельзя идти. Обиделся, ушел Саша в другую бригаду, но если не изменится, то и там будет не легче.

А ведь парню было с кого брать пример. Восемь лет я работаю с Таисией Брыкиной и Шарифуллой Сулеймановым. Вот уж неутомимые люди, прямо-таки жадные до работы. Ни минуты не усидят на месте, да все так ловко у них получается, что прямо загляденье.

Побольше бы таких рабочих, шагали бы мы далеко впереди.

Т. ИНДЮКОВА,
каменщица СУ-13.

Слово берет рабочий

Огненных дел мастер

По-ударному работает на строительстве Локосовского газоперерабатывающего завода бригада Хабиниазара Хафизова (Нижневартовское управление ЗСНХМ). Образцы труда, высокую ответственность за порученное дело показывает сварщик Павел Супрун.

На монтаже больших холодильников сменное задание он непременно выполняет на 110—120 процентов.



На снимке: сварщик Нижневартовского управления Запсибнефтехиммонтажа Павел Супрун.

Фото В. Березина.

Настойчиво искать резервы

(Окончание. Начало на 1-й стр.)

бая инженерная подготовка объектов, сбои в комплектации, некомпетентность линейных инженерно-технических работников.

Во всех подразделениях треста созданы и действуют бюро экономического анализа. Сто семнадцать активистов объединяют эти бюро, которые занимаются анализом хозяйственной деятельности коллективов и эффективности проводимых мероприятий, а также поиском новых резервов производства. Активисты ведут борьбу с приписками. Однако надо признать, что не всегда их усилия достигают желаемого результата. Иногда хорошие начинания остаются на бумаге.

Итоги минувшего года говорят о том, что опыт передовых коллективов распространяется у нас медленно, а во всемерном распространении опыта организации труда, методов укрепления дисциплины в бригадах Н. Н. Костенко, Н. П. Нежданова, А. Д. Вдовиной, Г. С. Макарова и других передовых коллективов заключен огромный резерв.

И сегодня главная задача хозяйственных руководителей, профсоюзных комитетов, других организаторов соревнования заключается в том, чтобы на всех строительных площадках, для всех бригад и участков были созданы реальные условия, позволяющие применять на практике опыт передовиков, работать качественно и производительно.

Нам нужно добиться повышения роли партийных и профсоюзных групп, комсомольских бюро в организации боевого социалистического соревнования.

Максимальное использование всех резервов производства, активизация работы рационализаторов, высокая трудовая, плановая и производственная дисциплина — это самая актуальная задача каждого рабочего, каждого инженера, всех тружеников Мегионгазстроя.

В. СКОРЫНА,
управляющий трестом Мегионгазстрой.

Соревнование и нравственность

И вновь сыр-бор

в комсомольско-молодежной бригаде Надежды Тюриной

Водитель самосвала в растерянности. Привез раствор, а штукатуры - маляры отказываются его принимать.

— Пусть берет раствор Тюрина, — бросает через плечо молодая работница Лена Сова. — Мы приняли утром полтора куба.

Водитель ищет Тюрину. На втором этаже корпуса техобслуживания спецбазы «Татра» Надежда Тюрина с подругами белит вентиляционные камеры. Раствор, естественно, им не нужен, и водитель, что называется, не солоно хлебавши возвращается к своей машине.

— Девчата, что же вы делаете? — возмущается мастер Виктор Степанов.— Почему отказались от раствора? Смена только началась, чем работать-то будете?

—Пусть они работают,— запальчиво отвечает Наташа Трачук. — «Старики» заявили, что они нас, молодых, обрабатывают, а сами шланги не затащат на второй этаж.

— Так хорошо работали, только в люди начали выходить, и нате вам — опять поссорились, — слесарь СУ-30 Евгений Васильевич Шеглин, обслуживающий штукатурную станцию, с осуждением смотрит на молодых женщин.

Поссорились... Снова раздоры в комсомольско-молодежной бригаде, которую возглавляет Надежда Михайловна Тюрина, опытная отделочница с двадцатилетним стажем.

Три года назад, приехав из подмосковного города Дубна, возглавила Надежда Михайловна бригаду штукатуров - маляров. Коллектив этот, созданный в 30-м управлении двенадцать лет назад, уже имел свои традиции. Здесь работали и работают по сей день Валентина Павловна Шебуняева, Рания Мухтаровна Маняпова, Рахиля Ханабеевна Валитова, Нурисафа Арипповна Салихова и другие отделочницы, чей труд отмечен орденами и медалями.

В апреле 1981 года в бригаду влились молодые работницы, приехавшие в Нижневартовск по комсомольским путевкам. Многие из них еще не держали в руках мастерки. Шефство над ними взяли опытные маляры и штукатуры, ветераны бригады.

Все шло внешне хорошо да покойно, но ровно год назад в бригаде началось брожение: опека «старикова чем-то обидела молодых работниц. Бригада разделилась на два лагеря.

Руководству управления удалось тогда мирком уладить конфликт. Но разногласия остались. В чем же они?

Вот что рассказывает Н. М. Тюрина:

—В бригаде совершенно разладилась дисциплина. Если я начинаю требовать от молодых работу, они возмущаются: «С тобой не отдохнешь, только работай да работай, а наряды закрывать не умеешь».

— Мы очень недружно живем, нервно, — вступает в разговор кадровая отделочница А. А. Нажмутдинова.

Людмила Залужин возглавила отколовшуюся часть бригады, в которую в основном вошли молодые работницы. Она с обидой говорит:

— Мы давно ужо не новички, а нас держат на второстепенных работах: то водро подноси, то мусор убери. Вот мы и решили показать, на что способны.

Разговаривали не раз с бригадой секретарь партбюро В. Г. Лазарев, начальник управления Т. К. Раецкий, и все безрезультатно. Одни стоят на своем, другие тоже на своем и высказывают друг другу мелочные обиды, вспоминают давние грехи.

Бригада Надежды Тюриной комсомольско -молодежная. По существующему положению она, как и другие коллективы, имеющие это звание, в начале года должна пройти переаттестацию.

Так чем же бригада Тюриной будет подтверждать звание комсомольско-молодежной? Может, тут вместе проводят праздники, походы на лыжах, культурно - массовые мероприятия? Да нет, тяжеловаты девушки на подъем.

Нет в бригаде той атмосферы доброжелательности, что создает здоровый климат в коллективе, делает его для каждого родным.

Вызывает удивление позиция групкомсорга Галины Чернецкой, и уж совсем не находишь оправдания поведению секретаря комсомольского бюро СУ-30 Натальи Трачук, которая работает в этой же бригаде.

Пока отделочницы выясняют между собой отношения, дело стоит. В корпусе технического обслуживания спецбазы «Татра» большой объем работ. Только штукатурку надо выполнить на площади 6000 квадратных метров. Пока отделочницы оштукатурили только девятьсот. А сколько здесь малярных работ! И все положено на плечи бригады Н. М. Тюриной. Увы, очень ненадежные.

А. ЖУКОВ
наш корр.

Когда верстался номер. В 30-м управлении состоялось комсомольское собрание. Бригада Н. М. Тюриной не подтвердила звание комсомольско-молодежного коллектива и на 1983 год аттестована не будет.

Спорт

Первые в городе

Состоялась финальная встреча по волейболу на первенство коллективов физкультуры Нижневартовска. В них принимали участие четырнадцать команд.

Первое место оспаривали команды Мегионгазстроя и объединения Сибнефтегазпереработка. Два часа шла упорная борьба в спортивном зале Дома культуры «Юбилейный». Со счетом 3:1 победила команда Мегионгазстроя (капитан А. Пономаренко).

Нашим ребятам вручен кубок, почетная грамота и призы.

Победили ветераны

Закончились соревнования по волейболу, входящие в программу спартакиады коллективов физкультуры подразделений Мегионгазстроя.

Уверенно выступала команда аппарата треста (капитан С. В. Шемаева). Она выиграла все встречи у своих соперниц и по праву завоевала первое место.

В спартакиаде участвовало шесть мужских команд, и до финального поединка трудно было определить сильнейшую.

Борьба за первое место разгорелась между волейболистами КМСУ-24 и аппарата треста. Надо сказать, что команда КМСУ-24 стабильно выступает на протяжении многих лет в спартакиадах треста.

Но в этот раз она не сумела противостоять азартной игре аппарата треста, в составе которой выступали главный инженер треста Н. Ф. Журавель, заместители управляющего В. Д. Пилюсов и В. Т. Кулигин, начальник отдела В. Д. Коваленко, зам. начальника Главзапсибмонтажа В. С. Петров во главе с капитаном А. Н. Пономаренко.

Команда волейболистов аппарата треста выиграла финальную встречу со счетом 2:0.

Хорошую игру на спартакиаде продемонстрировали электросварщик П. Кульматицкий и монтажник С. Якимовский (КМСУ-24), машинист автопогрузчика В. Артемов (УПТК), слесарь - трубоукладчик В. Такранов (СУ-45). Они и составили костяк сборной команды Мегионгазстроя по волейболу.

Спартакиада Мегионгазстроя продолжается.

А. БЕЛОУС,
зав. спортзалом Дома культуры «Юбилейный».

Два года без отца

Долгое время в коллективе СУ-13 Георгий Крюков слыл хорошим рабочим. Так оно и было. Каменщик он отменный, не раз добивался победы в конкурсах профессионального мастерства, опытом кирпичной кладки охотно с товарищами делился.

Но был Крюков известен не только ударным трудом. Выпивал он крепко, а напившись, любил подебоширить. В семье Крюкова четверо детей и неработающая жена.

Ни коллектив СУ-13, ни работники милиции не были в стороне от беды, которая пришла в семью Крюковых. К ее главе — пьянице и дебоширу—применялись разные меры влияния: от товарищеской беседы до административного ареста. Но не реагировал на это должным образом Георгий Васильевич.

И вот 25 января Нижневартовский народный суд рассмотрел заявление жены Крюкова Г. В., которая просила направить ее мужа на принудительное лечение.

Рассмотрев это заявление, суд постановил: направить Крюкова Георгия Васильевича, 1953 года рождения, страдающего второй стадией хронического алкоголизма, на принудительное лечение сроком на два года.

Н. АЛЕКСЕЕВА,
начальник отдела кадров треста Мегионгазстрой.

Редактор
З. И. КРИВОЛАПОВА.

Наш адрес:
г. Нижневартовск, ул. Мусы Джалиля, 10 (здание КМСУ-24).
Телефоны: 2-30-31, 6-35-12 и 6-35-13

Нижневартовская городская типография Тюменского уприздата

Заказ № 1485
Тираж 1446 экз.

Газету набирала В. Кудрящева, верстала Н. Западнова, печатала А. Мих[illegible]

ПРОЛЕТАРИИ ВСЕХ СТРАН, СОЕДИНЯЙТЕСЬ!

ТРИБУНА СТРОИТЕЛЯ

Орган партийного комитета, администрации, объединенного постройкома и комитета ВЛКСМ ордена «Знак Почета» комсомольско-молодежного треста Мегионгазстрой

Газета издается с 3 февраля 1979 г.

1983 г.
ФЕВРАЛЬ
10
четверг
№ 6 (211)

Цена 1 коп.

В партийном комитете

Лектор на трибуне

Первичная организация общества «Знание» объединяет двадцать пять работников Мегионгазстроя. Среди них — шесть первых руководителей треста и подразделений Мегионгазстроя, три партийных работника, двадцать коммунистов и кандидатов в члены КПСС. Наши лекторы выступают перед тружениками Мегионгазстроя по таким темам, как «Экономная экономика», «Международная жизнь», «Религия и современность», «Культура семейных отношений», «Перспективы развития города Нижневартовска». В минувшем году был прочитан цикл лекций, посвященных 60-летию образования СССР.

Для пропаганды решений XXVI съезда партии и последующих Пленумов ЦК КПСС, для пропаганды советского образа жизни, юридических и медицинских знаний, в целях патриотического воспитания и формирования нравственных идеалов кроме лекций используются такие формы лекционной пропаганды, как вечера вопросов и ответов, беседы за круглым столом, диспуты, устные журналы, тематические вечера, встречи с ветеранами войны и вечера трудовой славы, где чествуют передовиков производства и победителей социалистического соревнования.

Перед тружениками Мегионгазстроя выступают не только члены первичной организации общества «Знание», но и лекторы, приезжающие в Нижневартовск из Москвы, Тюмени, Свердловска и из других городов нашей страны. В течение 1982 года в девяти подразделениях и в четырнадцати общежитиях Мегионгазстроя прочитано 291 лекция. По сравнению с предыдущим годом их качество улучшилось.

Хорошо поставлена лекционная пропаганда в рабочих общежитиях Мегионгазстроя. В период предвыборной кампании здесь часто читались лекции о советской демократии и Конституции СССР. Активно работает в общежитиях клуб интернациональной дружбы, где проведены заседания, посвященные Российской Федерации, Украине, Белоруссии, Молдавии, другие мероприятия, связанные с подготовкой к 60-летию образования СССР.

Член первичной организации общества «Знание» М. А. Слуцкер в ушедшем году прочитала двадцать три лекции. Мария Абрамовна является руководителем народного университета «Писатель и время», действующего в рабочих общежитиях. Его слушатели готовят доклады, участвуют в читательских конференциях.

В общежитиях Мегионгазстроя действует кинолекторий. Занятия в нем проводят кинокритики и искусствоведы Свердловского бюро пропаганды советского кинематографа. Активно работает лекторий по пропаганде экономических знаний, руководит которым М. К. Скорина. С лекцией, анализирующей экономические показатели деятельности трудовых коллективов Мегионгазстроя, Маргарита Кузьминична выступала перед механизаторами и автомобилистами, в клубе «Современник» [пос. Молодежный], перед активистами стенной печати и работниками аппарата треста Мегионгазстрой.

Постановка лекционной пропаганды в общежитиях Мегионгазстроя привлекием городской организации общества «Знание» признана лучшей среди общежитий г. Нижневартовска. Сегодня в Мегионгазстрое открывается городской семинар-практикум по вопросам атеистического воспитания. В его работе принимают участие председатели первичных организаций общества «Знание».

Партийный комитет Мегионгазстроя на прошлой неделе рассмотрел вопрос «О состоянии лекционной пропаганды и проведении единых политдней в подразделениях треста». С докладами выступали председатель первичной организации общества «Знание» А. Н. Культяков и заведующее кабинетом политического просвещения парткома треста Л. П. Городав.

В постановлении, принятом партийным комитетом, отмечается, что в вахтовом поселке Локосовского газоперерабатывающего завода читается мало лекций, хозяйственные руководители подразделений не проявляют активности при проведении единых политдней.

Первым руководителям и секретарям партийных организаций КМСУ-25, СУ-30, СУ-34, заводе строительных материалов и УПТК указано на необходимость улучшения лекционной пропаганды и политического информирования трудящихся.

Членам первичной организации общества «Знание» рекомендовано усилить лекционную пропаганду в вахтовых поселках, чаще выступать перед рабочими с лекциями, раскрывающими перспективы развития города Нижневартовска и вкладе мегионгазстроевцев в досрочную добычу миллиона тонн нефти и миллиарда кубометров газа в сутки на промыслах Тюменской области.

Перевыполнен январский план

Коллектив тринадцатого управления план января перевыполнил по всем показателям. Так, по генеральному подряду при плане 550 тыс. рублей выполнены строительно монтажные работы в объеме 824 тыс. рублей или на 149 проц. Заданне по производству строительно-монтажных работ собственными силами выполнено на 112 проц.

Большой вклад в успешную работу коллектива внесли бригады, которые возглавляют Борис Павлович Ишплатов, Георгий Степанович Макаров, Иван Петрович Колечко.

В этих коллективах высокая трудовая дисциплина, которая способствует ритмичной работе и производительному труду.

Л. ВОСТРИКОВА,
зам. секретаря партийного бюро СУ-13.

Строительство Локосовского ГПЗ

Мастер монтажа

—Я уж и не припомню, сколько заводов, станций построили мы вместе с Константином Антоновичем, — рассказывает о машинисте крана К. А. Вознюке бригадир ЗСНХМ Владимир Васильевич Белоградов. — Это настоящий ас промышленного монтажа.

Согласитесь: такой отзыв о работе своего товарища —выше всяких наград.

Бригада В. В. Белоградова специализируется на монтаже крупногабаритного оборудования газоперерабатывающих заводов и сейчас строит Локосовский ГПЗ. Чтобы установить такое оборудование на фундамент, от механизатора требуется высокое умение и доскональное знание техники. Этими качествами вполне обладает коммунист К. А. Вознюк. И надо сказать, что 100-тонный кран в его опытных руках работает безотказно.

На снимке: машинист крана Тобольского специализированного управления механизации Запсибнефтехиммонтаж Константин Антонович Вознюк.

А. ЖУКОВ,
наш корр.
Фото В. Березина.



В помощь лектору, агитатору, пропагандисту, докладчику

Мегионгазстрой в 1983 году

Эти цифры государственного плана и перечень объектов, которые мы обязаны ввести в эксплуатацию в 1983 году, должен знать каждый строитель Мегионгазстроя, чтобы настойчиво, целеустремленно бороться за осуществление заданий третьего года пятилетки.

Войдут в строй действующих

Планом сдачи товарной строительной продукции и планом производства строительно - монтажных работ в 1983 году предусмотрено сооружать одновременно сорок объектов. Десять из них в текущем году надо сдать в эксплуатацию. Среди них:

—первая очередь Локосовского газоперерабатывающего завода мощностью один миллиард кубометров газа в год. Срок сдачи — третий квартал;

—первая очередь опытно-промышленной компрессорной станции на отечественном оборудовании № 3— второй квартал;

— одиннадцатая компрессорная станция на Самотлорском месторождении —третий квартал;

— комплекс объектов спецбазы «Татра» — четвертый квартал;

—дожимная компрессорная станция для транспортировки газа Варьеганского месторождения — четвертый квартал;

—компрессорная станция КСП-3 — четвертый квартал;

—завод по производству железобетона — четвертый квартал.

На 9.000.000 рублей больше, чем в прошлом году

В 1983 году коллективу Мегионгазстроя предстоит сдать в эксплуатацию товарную строительную продукцию на общую сумму 49.348 тыс. рублей, что на девять миллионов рублей больше, чем было сдано строительной продукции в прошлом году.

Для этого надо будет выполнить строительно монтажные работы в объема 39.840 тыс. рублей.

Людям на добро

Мегионгазстрой продолжит строительство жилья и культурно - бытовых объектов по плану социального развития коллектива нашего треста.

В 1983 году предусматривается ввести в эксплуатацию:

—детсад на 280 мест с плавательным бассейном в девятом микрорайоне (на углу улиц Мусы Джалиля и Пионерской);

—магазин № 53 в шестом микрорайоне;

— 5890 квадратных метров жилой площади.

Развернется интенсивное строительство средней школы на 1176 мест в шестом микрорайоне.

К НАШЕМУ СТОЛУ

В 1983 году коллектив Мегионгазстроя внесет свой вклад в Продовольственную программу страны.

Для дальнейшего развития подсобного хозяйства треста должно быть введено в эксплуатацию

1000 квадратных метров теплиц,
свинарник на 100 голов,
овощехранилище для членов общества огородников.

Работать экономно и эффективно

С первых месяцев нового года мы должны взять такой темп, чтобы все сдаточные объекты сдать в срок и в полном объеме.

В связи с этим план по сдаче товарной строительной продукции разбит по кварталам таким образом, что основной его объем падает на второе полугодие. Если в первом квартале надо сдать товарную строительную продукцию стоимостью 3170 тыс. рублей, то в третьем квартале —25302 тыс. рублей. А в четвертом — в объеме 15024 тыс. рублей.

Задание по росту производительности труда на третий год пятилетки строителям Мегионгазстроя определено с незначительным превышением уровня достигнутого в 1982 году и составляет 14924 рубля в год на одного работающего.

Затраты на рубль строительно - монтажных работ определены в 97,6 копейки. То есть с каждого рубля, вложенного в строительство объектов, трест должен получать 2.4 копейки прибыли.

За миллион тонн тюменской нефти в сутки в 1984 году!

209 отступлений от проекта

было допущено при строительстве КС-9

Нижневартовский филиал Гипротюменьнефтегаза ведет авторский надзор за такими объектами, сооружаемыми трестом Мегионгазстрой, как:

—компрессорная станция № 9 (генеральный подрядчик КМСУ-25);

—компрессорная станция № 11 (генеральный подрядчик КМСУ-25);

—опытно - промышленная автоматизированная блочная компрессорная станция газлифтной эксплуатации нефтяных скважин Самотлорского месторождения (генеральный подрядчик КМСУ-24).

За каждым из этих объектов закреплен специалист технического отдела. Постоянно находясь на объекте, он решает возникающие в ходе строительства вопросы, дает консультации по проектной документации, участвует в работе штаба стройки, выявляет отступления от проекта, записывает их в журналы авторского надзора подрядчика и филиала. По его рекомендации на объект выезжают специалисты производственных отделов филиала и «авторы» проекта из головного института для решения вопросов, возникающих в процессе строительства.

В ходе сооружения КС-9, к примеру, по просьбе заказчика и подрядчика были приняты решения о замене конструкций прогонов покрытия, электрических эстакад, труб, свай и т. д. В связи с изменением заказчиком точки врезки коммуникаций КС-9 к сетям КСП-9 филиалом выполнены проекты измененных трасс газопровода и канализации.

При строительстве КС-9 было выявлено 209 отступлений от проекта, 181 из них исправлено подрядчиком, остальные так и не устранены.

К примеру, монтаж стеновых панелей компрессорного зала и распредустройства выполнен без герметизации стыков панелей. А частичная конопатка стыков приводит к потерям тепла. Опыт показывает, что в зимний период потеря тепла через стыки приводит к понижению температуры в зданиях до минус пяти градусов. Создается аварийная ситуация: приборы и автоматика не рассчитаны на работу при отрицательных температурах.

В январе 1982 года коллектив КМСУ-25 приступил к строительству КС-11. Сооружение этого объекта ведется низкими темпами. За год не отсыпана даже площадка. Не соблюдается здесь технология производства строительных работ. Бывая на объекте, видишь: стоят на площадке механизмы, не работают; бытовки не обустроены, руководители управления, начальник участка на КС-11 редко бывают.

На этом объекте повторяются те же ошибки, что были допущены при строительстве КС-9. Металлические сваи забиваются без гидроизоляции их поверхностей, накомечники выполнены без герметизации. Поэтому при забивке полость свай заполняется грунтом и водой, а проект предусматривает заполнение бетоном.

Отсыпка площадки ведется на неподготовленное основание, часто грунт валят прямо на снег. Послойная укатка не выполняется, то есть нарушаются полностью требования СНиПа.

Подрядчик обращается в институт за согласованиями на замену, которая приводит к увеличению материалоемкости зданий. Конечно, такие предложения не могут быть приняты проектировщиками. Замена металлических балок на котельной, бойлерной приведет к увеличению расхода металла на 2,1 тонны.

Лучше обстоит дело с «качеством» на строительстве опытно - промышленной компрессорной станции № 3. Качество работ здесь выше, чем на других объектах, соблюдается технология производства работ.

На площадке КС-3 воочию убеждаешься, насколько работа по методу бригадного подряда повышает ответственность каждого рабочего не только за свою работу, но и за объект в целом.

Однако монтаж стеновых панелей на КС-3 выполнен тоже без герметизации. Непроектные опоры сделаны под токопроводы. Это было выявлено еще в начале работ, но, несмотря на наши замечания, такие опоры установили на фундаменты, хотя их крепление не обеспечивает восприятие проектных нагрузок.

Почти на 900 мм отклонены от проектного положения сваи №№ 503, 507, 509, 510, 514, 515. На распредустройстве фахверковые стойки к опорным плитам присоединены электросваркой, а не болтами, как предусмотрено проектом.

Подвесной путь для электротельфера на аппаратном дворе выполнен из двутавра № 24 вместо проектного двутавра № 36.

Создается впечатление, что анализом брака и отступлений от проекта в подразделениях Мегионгазстроя не занимаются. Только этим можно объяснить повторение нарушений проекта на различных строительных площадках.

Главному инженеру Мегионгазстроя Н. Ф. Журавлю и заместителю начальника управления по внутрипромысловому сбору и компримированию газа И. А. Бесмыну было направлено двенадцать писем о проектных нарушениях, но ни на одно из этих писем ответа мы не получили.

Приходится в связи с этим предполагать, что ни заказчик, ни генеральный подрядчик просто не обращают внимания на эти важные вопросы.

Не лишним будет напомнить, что филиал не остается без внимания ни один как письменный, так и устный вопрос, поставленный заказчиком или генподрядчиком.

Получаются односторонние действия...

В. БАЖИТОВ,
зам. начальника технического отдела Нижневартовского филиала Гипротюменьнефтегаза.



К 40-летию Сталинградской битвы

Ветераны артиллеристы 43-й артбригады, которая входила в состав 62-й армии, оборонявшей Сталинград. Слева направо: бывшие командир огневого взвода М. А. Ковпов, наводчик орудия Е. Ф. Пльченко, командир отделения разведки Н. В. Трошин и командир артдивизиона В. А. Стрельцов.

Фото Э. Котлякова (Фотохроника ТАСС).

„Крепи дисциплину труда"

Партийный комитет, объединенный комитет профсоюза треста Мегионгазстрой и редакция газеты «Трибуна строителя» объявляют очередной смотр-конкурс стенных газет управлений, бригад, участков и рабочих общежитий. Девиз конкурса — «Крепи дисциплину труда».

Задача смотра - конкурса — дальнейшая активизация роли стенной печати в укреплении трудовой и производственной дисциплины, в распространении опыте бригад и отдельных строителей, добившихся успехов в борьбе за эффективное использование материалов, топливно - энергетических ресурсов, рабочего времени.

Стенгазетчики должны показывать влияние дисциплины на экономию рабочего времени и материалов, на повышение производительности труда.

Активисты стенной печати могут вставить в своих газетах рубрики «Берегли вость — черта коммунистическая», «Копейка рубль бережет», «Расскажу о своем товарище», «Острая мысль, умелые руки» и ввести новые. Такие, к примеру, рубрики, как «Экономика и дисциплина», «Сколько стоит прогул», «Бракоделу — бой!» и другие.

В публикуемых материалах под этими рубриками стенкоры должны рассказывать о том, какая борьба ведется с нарушителями дисциплины, что в коллективе делается, чтобы ликвидировать прогулы, опоздания, простои. Нужно давать в стенгазетах бой бюрократам и волокитчикам.

Необходимо также показывать лучшие коллективы, полнее раскрывать опыт их работы, рассказывать о передовиках производства, хороших специалистах и рационализаторах. Такие корреспонденции желательно подкреплять цифрами.

Победителями смотра-конкурса будут признаны редколлегии тех стенных газет, которые активно и систематически освещают борьбу за укрепление дисциплины. Будет приниматься во внимание разнообразие тематики, действенность критических выступлений, оформление стенгазеток, регулярность выхода их в свет.

Конкурс проводится в два этапа. Итоги первого тура подводятся в канун Дня печати (5 мая), второго — в декабре 1983 года.

Для победителей смотра-конкурса учреждены премии в следующем размере: первая премия — 50 рублей, две вторых — по 40 рублей, три третьих — по 25 рублей, пять поощрительных — по 10 рублей каждая.

В ходе смотра - конкурса в «Трибуне строителя» будут публиковаться обзоры стенных газет.

Для проведения смотра-конкурса создано жюри. Председатель — З. Криволапова, редактор газеты «Трибуна строителя». Члены жюри: Л. Горовая — заведующая кабинетом политического просвещения парткома треста, В. Бабенкова — председатель объединенного комитета профсоюза, В. Нестеренко — электросварщик КМСУ-25, М. Слуцкер — старший воспитатель рабочих общежитий Мегионгазстроя, В. Халтобина — зам. секретаря комитета ВЛКСМ треста, Н. Саблина — штукатур-маляр СУ-30, рабкор «Трибуны строителя».

ПАРТИЙНЫЙ КОМИТЕТ МЕГИОНГАЗСТРОЯ, ОБЪЕДИНЕННЫЙ КОМИТЕТ ПРОФСОЮЗА ТРЕСТА, РЕДАКЦИЯ МНОГОТИРАЖНОЙ ГАЗЕТЫ «ТРИБУНА СТРОИТЕЛЯ».

Включайся в конкурс, стенгазетчик!

От главного корреспондента

Письма наших читателей

Сколько стоит комар

На прошлой неделе в редакцию пришло три письма. Их авторы — работницы Мегионгазстроя, дети которых воспитываются в шестнадцатом детском саду.

Читательницы рассказывают о том, что утром двадцать первого января в детсаду их встретили объявлением:

—В связи с дезинфекцией просим забрать детей не позднее шестнадцати часов.

Это значит, что 296 матерей в тот день должны были покинуть рабочие места в четырнадцать или в пятнадцать часов. Редакция попросила работников лаборатории экономического анализа посчитать, во сколько обошлась предпринятая дезинфекция.

Оказывается, что по этой причине потеряно 879 человеко-часов и не выполнен объем работ стоимостью 6988 рублей. Несмотря на то, что 296 мам-маш двадцать первого января покинули свои рабочие места на два-три часа раньше положенного, в табеле большинства организаций им поставили полный рабочий день. Значит, за невыполненную работу выплачено 1980 рублей.

Вот во что нам обошлась борьбе с комарами в шестнадцатом детском саду (заведующая Н. В. Фомина). А можно ли было избежать этих потерь или сократить их?

—В субботу у нас рабочий день, — на вопрос редакции ответила главный врач городской санэпидстанции Л. Д. Книсс. —По заявкам детских садов мы можем проводить дезинфекции и в субботние дни.

В. ОЛЕЩЕНКО,

Для удобства родителей

На видном месте в двенадцатом детском садике появилось объявление: «Товарищи родители! По субботам наш детский сад работает до 17 часов».

—На шестидневную рабочую неделю воспитатели всех групп садика перешли с первого февраля, —рассказывает заведующая Д. Н. Журбенко. — До этого у нас в субботу работала лишь дежурная группа, куда мы собирали детей разного возраста. Это не всегда оправдывало себя. Впрочем, на пятидневку детсады треста перешли самостоятельно.

—Действительно, — сказал зам. управляющего трестом Н. К. Борец. — Никто и никогда не освобождал детсады Мегионгазстроя от шестидневного режима работы. Но в связи с тем, что работники торговли, здравоохранения, быта и других организаций города перестраивают свою работу, чтобы создать максимум удобств населению, мы рекомендовали всем детсадам треста вновь работать в субботние дни до семнадцати часов.

А. ЖУКОВА,
кассир СУ-54.

Сломанный холодильник

Над четвертым общежитием поселка Молодежного шефствует коллектив СУ-30. У нас очень много проблем, которые требуют немедленного решения. Например, нужен художник для оформления красного уголка, мебель для комнаты отдыха, средства для проведения культурно - массовых мероприятий.

А шефы наши только обещают. Руководство в СУ-30 часто меняется, не меняются только обещания.

Недавно в общежитие шефы выписали... холодильник сломанный, наверное, понадеялись, что девушки сами отремонтируют его.

А ведь СУ-30 может хорошо шефствовать над общежитием. Помогли же нам они сделать капитальный ремонт, но остановились на полпути, руки, видно, не доходят до оформления общежития.

Ж. ГЛУШЕНКОВА,
воспитатель общежития № 4.

После критики

Выводы правильные

Критическая корреспонденция «Крепи наш Союз боевой», опубликованная в многотиражке 20 января с. г., обсуждена на комсомольском собрании, на котором намечены меры по улучшению комсомольской работы.

На собрании была подвергнута серьезной критике работа комсомольского бюро и ее секретаря Н. Трачук.

Выводы из критики сделаны правильные.

В. ЛАЗАРЕВ,
секретарь партийного бюро СУ-30.



Куйбышев. Ударно трудятся моторостроители над выполнением заказов для экспортной газовой магистрали Уренгой — Ужгород. Для газоперекачивающих станций этой и других газовых трасс рабочие объединения уже изготовили более 100 модернизированных двигателей.

На снимке: сборка очередного агрегата для газоперекачивающих станций экспортного газопровода.

Фото Ю. Белозерова. (Фотохроника ТАСС).

Редактор
З. И. КРИВОЛАПОВА.

Наш адрес:
г. Нижневартовск, ул. Мусы Джалиля, 10 (здание КМСУ-24).
Телефоны: 2-30-31, 6-35-12 и 6-35-13

Нижневартовская городская типография Тюменского упиздата

Заказ № 1869
Тираж 1446 экз.

Газету набирала Г. Жигелис, верстала Н. Западнова, печатала А. Зотова.

ПРОЛЕТАРИИ ВСЕХ СТРАН, СОЕДИНЯЙТЕСЬ!

ТРИБУНА СТРОИТЕЛЯ

Орган партийного комитета, администрации, объединенного постройкома и комитета ВЛКСМ ордена «Знак Почета» комсомольско-молодежного треста Мегионгазстрой

Газета издается с 3 февраля 1979 г.

1983 г.
ФЕВРАЛЬ
24
четверг
№ 7-8 (212-213)

Цена 2 коп.

ТРИ ЧАСА

понадобилось бригаде Владимира Белогредова, чтобы установить в проектное положение 164-тонную многометровую эратификационную колонну. Тем самым завершился важный этап монтажа технологического оборудования Локосовского газоперерабатывающего завода.

Этому трудовому празднику предшествовала кропотливая, почти двухмесячная работа бригады Белогредова. По инициативе бригадира была разработана специальная схема подъема многотонной колонны, которая позволила значительно ускорить заключительный процесс монтажа технологического оборудования.

Большое мастерство проявили машинисты 100-тонных кранов К. Возняк и А. Хисамиев. На монтаже и установке оборудования отличились монтажники Ю. Гайнулин, О. Зыков, Е. Борисов и другие члены бригады.

В. ЗВЕЗДОЧКИН, прораб ЗСНХМ.



У Зои Александровны Латыповой специальность электросварщицы. И хоть бытует мнение, что это мужская работа, Латыпова овладела ею хорошо.

С 1974 года трудится она на заводе строительных материалов в бригаде электросварщиков арматурного отделения, которую возглавляет коммунист Валидам Галимуллович Гильманов. Передовая бригада добилась звания коллектива коммунистического труда, а Зоя Александровна — ударника коммунистического труда.

Работу на производстве электросварщица Латыпова совмещает с общественной деятельностью. Не раз товарищи по работе избирали ее членом профсоюзного комитета завода.

Зоя Александровна воспитывает двоих детей.

Везде успевает эта женщина: и на заводе, и дома.

На снимке: передовая электросварщица завода строительных материалов Зоя Александровна Латыпова.

Фото В. Березина.

Все время идти вперед

Социалистические обязательства генподрядной хозрасчетной комсомольско-молодежной бригады Н. П. Нежданова (КМСУ-24)

Вступая в третий год XI пятилетки, руководствуясь решениями XXVI съезда партии и стремясь внести свой вклад в досрочную добычу миллиона тонн тюменской нефти в сутки, наш коллектив берет на себя следующие обязательства.

Осуществить эксперимент по организации участка-потока, коллектив которого трудится методом бригадного подряда с оплатой труда рабочих, инженерно-технических работников и служащих по единому наряду, составленному на основе расчетной стоимости комплекса КС-3, подготовленного в предусмотренные графиком сроки к сдаче в пуско-наладку.

Внедрить на строительстве КС-3 щакинский метод оплаты труда.

16 апреля — в день Всесоюзного коммунистического субботника, посвященного 113-й годовщине со дня рождения В. И. Ленина,—целую смену отработать на сэкономленных материалах.

На один процент выше плана поднять производительность труда.

Построить и сдать в эксплуатацию во втором квартале текущего года первую очередь опытно-промышленной газлифтной станции № 3.

Активно участвовать в соревновании по принципу «Рабочей эстафеты».

Повышать профессиональное мастерство, работать без травм и аварий.

Все работы выполнять с оценкой «хорошо» и «отлично».

Постоянно заниматься рационализацией производства, внедрять в практику передовые методы труда. В течение года внести 6 рационализаторских предложений.

Осуществляя работу поточным методом, сдавать в эксплуатацию по одной компрессорной станции ежегодно.

Создать в коллективе атмосферу взаимной требовательности, бережного отношения к материалам, механизмам, инструменту.

Всем членам бригады принимать активное участие в спортивной и физкультурно - оздоровительной работе.

Добиться звания «Коллектив коммунистического труда».

Вызываем на соревнование комплексную комсомольско - молодежную бригаду Вячеслава Танкеева (КМСУ-25), работающую на строительстве 11-й компрессорной станции.

Социалистические обязательства обсуждены и приняты на бригадном собрании 27 января 1983 года.

Рейдовая бригада проверила, как на базах объединения Нижневартовскнефтегаз хранится оборудование, предназначенное для объектов второй очереди газлифтной компрессорной станции № 3.

Выпуск № 11

Эстафета бережливости

В народе говорят: «Кто старое помянет...» Однако давайте вспомним, как велась поставка газлифтного оборудования для объектов первой очереди КС-3.

Экскурс в прошлое

—Задолго до начала строительства третьей компрессорной станции, — рассказывает заместитель начальника управления комплектации оборудования Нижневартовскнефтегаза М. И. Решетько, — заказчиком технологического оборудования выступал Гипротюменьнефтегаз, затем НГДУ Белозернефть. Поступающее в их адрес оборудование выгружалось почему-то в Омске, Томске, Тюмени, Сургуте, Тобольске. При этом часть оборудования, предназначенного для КС-3, вообще потерялась.

Затем решение вопросов, связанных с приемкой оборудования, было возложено на Нижневартовскую базу № 1. Но и это не оправдало себя. Поэтому в ноябре 1982 года уполномоченные Минхиммаша вынуждены были обратиться к генеральному директору объединения Нижневартовскнефтегаз Ф. Н. Марчаву. В служебной записке, в частности, отмечалось, что «приемка оборудования опытно-промышленной компрессорной станции № 3 на НБПТО и КО № 1 ведется с грубыми нарушениями правил и норм.

Так, два блока насоса подачи ТЭГа, изготовленные на Свесском заводе (Украинская ССР), утеряны работниками базы. Из-за небрежного хранения блок, заказанные заводу вторично, тоже выведены из строя.

Оборудование с базы поступает на монтажную площадку разукомплектованное и частично поврежденное, о чем свидетельствуют многочисленные акты».

Вот с какими непредвиденными обстоятельствами столкнулись строители и монтажники при возведении первой в стране газлифтной станции отечественного образца. Поэтому вполне понятна озабоченность руководителя генподрядной комсомольско - молодежной бригады Н. П. Нежданова (КМСУ-24):

—Мы должны знать перспективу своих действий. Тогда только будут и темп, и ритм, и хороший настрой. Однажды я спросил знакомого московского строителя, когда они приступают к новому объекту. «Главное, — он ответил,— комплектование объекта оборудованием. Пока этого нет, к строительству не приступаем».

Именно к этому должны и мы стремиться.

Докладная работников технического надзора Минхиммаша в объединении Нижневартовскнефтегаз, надо полагать, без внимания не осталась.

С начала 1983 года приемка и хранение отечественного газлифтного оборудования для компрессорных станций Самотлорского месторождения поручены Мегионской базе № 3. Здесь же хранится оборудование и для объектов второй очереди КС-3.

В управлении комплектации оборудования подчеркнули, что на этой базе условия значительно лучше, чем на Нижневартовской базе № 1.

Бросили в снег

Идем по территории Мегионской базы. Здесь чувствуется рука хорошего хозяина. Одни детали, станки, компрессоры заботливо прикрыты. Другие в наглухо заколоченных добротных ящиках. А третьи... засыпаны снегом.

Выходит, что первое впечатление оказалось ошибочным.

—Наша база ранее специализировалась на хранении импортного оборудования, — рассказывает ее директор В. П. Шакатунов. — Отечественное же оборудование начало поступать, когда практически все крытые складские помещения оказались занятыми.

Галина Васильевна Власова — инженер управления комплектации оборудования, наш гид, обращает внимание на прямо-таки контрастное отношение работников базы к импортному и отечественному оборудованию.

Если к первому оно уважительное, то про отечественное оборудование этого не скажешь. Маслоустановки к компрессорам, щиты управления, кип и автоматика стоят не в теплом помещении, как этого требует инструкция, а на морозе под открытым небом. Три компрессора, пришедшие с Казанского завода, выгружены в снег.

Почему к отечественному оборудованию такое, мягко говоря, невнимательное отношение?

—Что касается импортного оборудования, — отвечает директор базы, — мы имеем четкую инструкцию по приемке, транспортировке, хранению и сдаче оборудования в монтаж. По отечественному оборудованию такой инструкции нет.

— Это отговорка, — сказали в управлении по внутрипромысловому сбору и компримированию газа. —Требования к хранению газлифтного оборудования, будь оно импортное или отечественное, одинаковые.

Это действительно так. Но надо сказать, что управлением по внутрипромысловому сбору и компримированию газа, которое является заказчиком строительства газлифтных станций, а значит, лицом заинтересованным, совершенно не налажен контроль за хранением технологического оборудования.

Не только хранить

Говоря о хранении и транспортировке отечественного оборудования, следует напомнить: строительство опытно - промышленной станции № 3 — лишь начало большой работы по переводу месторождений Среднего Приобья на газлифтную добычу нефти отечественным оборудованием. На Самотлорском месторождении в XI пятилетке планируется ввести в строй 15 станций отечественного образца.

Кроме того, такие же компрессорные станции будут построены на Варьеганском, Федоровском, Правдинском месторождениях.

А в состоянии ли Мегионская база № 3 обеспечить надежное хранение и комплектацию оборудования, предназначенного для такого количества одновременно строящихся газлифтных станций?

Ведь сейчас хоть и существует целое управление комплектации оборудования, и базы называются, обратите внимание, базами производственно - технологической комплектации, а вот комплектацией-то никто не занимается.

Л. ГРИГОРЬЕВА, инженер отдела надежности объединения Нижневартовскнефтегаз; А. ТИХОНОВ, прораб монтажных работ Западно-Сибирского отделения инспекции Минхиммаша; И. РЕЗНИК, председатель совета «Рабочей эстафеты», руководитель рабкоровского поста на КС-3; А. ЖУКОВ, корреспондент «Трибуны строителя».

Строительство газлифтной станции №3

День наш тем и хорош, что труден

Наша комплексная хозрасчетная бригада с 1976 года работает по методу бригадного подряда. В течение семи лет были у нас не только удачи, но и промахи тоже.

Наилучших результатов в производстве работ методом бригадного подряда мы добились в 1982 году, хотя год этот был для нашего коллектива очень трудным. Коллектив наш численно вырос в течение года почти в два с половиной раза и вместе со строящимся объектом был переведен в трест Мегионгазстрой.

Именно в минувшем году было организовано соревнование по принципу «Рабочей эстафеты», в котором включились все участники сооружения КС-3.

Бригадный подряд позволил нам изжить формализм в организации соревнования между звеньями нашей бригады, между субподрядными организациями.

Хорошим стимулом явились целевые задания. Суть их заключается в том, что генподрядная бригада выдает всем участникам «Рабочей эстафеты» целевые задания. Они, эти задания, предусматривают строительство или монтаж отдельного этапа сооружения КС-3, готового к передаче по «эстафете». При успешном выполнении целевого задания строители и монтажники получают материальное поощреждение, которое выплачивается из фонда авансовой премии за ввод объекта.

Использование премии за ввод объекта в целевом направлении дало положительные результаты.

Совет нашей бригады обратился к коллективам ряда заводов—поставщиков оборудования — с предложением заключить договор о соревновании и ускорить поставку оборудования для КС-3. Но заводчане не были к этому готовы. Часть оборудования не была поставлена в запланированный срок, поэтому и был сорван ввод в эксплуатацию первой очереди компрессорной газлифтной опытно - промышленной станции № 3.

Но наша бригада не спасовала перед трудностями, а выступила с новой инициативой, предложив внедрить на строительстве КС-3 более совершенную форму бригадного подряда — генеральный бригадный подряд.

Эта инициатива была одобрена Миннефтегазстроем. Приказом министра Б. Е. Щербины нашему коллективу сооружение второй очереди КС-3 поручено вести поточным методом.

Главную роль в решении этой задачи должен сыграть бригадный генподряд, который позволит почти вдвое сократить число субподрядных организаций, участвующих в строительстве КС-3, в объем работ, выполняемых собственными силами нашей бригады, возрастает при этом в четыре раза.

Если раньше мы осваивали 10—15 проц. сметной стоимости объекта, то теперь собственными силами будем осваивать 60—65 проц. капиталовложений, отпущенных на строительство данного объекта.

Мы, к примеру, уже взяли на себя забивку свай, монтаж металлоконструкций и стеновых панелей, устройство кровли и прокладку внутриплощадочных сетей, благоустройство территории, изоляцию и покраску конструкций.

Все это в значительной степени подняло роль и авторитет генподрядной бригады среди участников строительства КС-3.

Для более успешного решения задачи по организации поточного строительства составлены и внедрены в производство карты «Рабочей эстафеты», выписан единый наряд, с администрацией КМСУ-24 заключен договор о производстве работ методом бригадного подряда, подготовлена неплохая база.

Много внимания партийная группа уделяет организации нормальных бытовых условий на производстве.

Наша бригада полностью укомплектована квалифицированными рабочими нужных специальностей. В период подготовки к переходу на поточный метод строительства сорок два моих товарища по бригаде освоили смежные профессии. Занимались они на курсах в учкомбинате без отрыва от производства.

В бригаде действует школа коммунистического труда. Комсомольцы и члены партии учатся в политшколах системы партийного и комсомольского просвещения. Учебе рабочих — предмет постоянной заботы партийной группы.

Всего в нашей бригаде работает семьдесят шесть человек. Шестнадцать из них — коммунисты, а двадцать девять — комсомольцы. Созданы партийная и комсомольская группы.

В составе нашей бригады — четыре укрупненных звена, которые возглавляют коммунисты. Они же руководят советами звеньев, которые являются организаторами внутрибригадного соревнования.

Партийная группа нацеливает каждого из 76 членов бригады на ударную и качественную работу. Коммунисты при этом проявляют свою авангардную роль, стремятся внедрять в практику прогрессивные методы организации труда и производства.

Партийцы из звена Владимира Анатольевича Бурлакова решили вести на земле укрупненную сборку конструкций, затем монтировать эти блоки. Коммунисты, работающие в звене Булата Даутовича Азаматова, чтобы ускорить забивку свай, предложили прогревать замерзший грунт электричеством и огнеметами.

В прошлом году наша бригада освоила на строймонтаже 1,2 млн. рублей. А нынче в нашем наряде записан объем работ, превышающий 2 млн. рублей.

Задача серьезная. Партийная группа как и прежде будет особую настойчивость проявлять в решении вопросов, связанных с выполнением социалистических обязательств, с повышением эффективности строительства КС-3 и качества нашей работы.

П. КРАЕВ,
партгрупорг, машинист трубоукладчика КМСУ-24.

Партийная группа подрядной бригады



Этих ребят, приехавших из самых разных уголков нашей страны, сдружила служба на легендарной «Авроре». Слева направо—Борис Даутгаджиев, Айвар Димбиныш, Вячеслав Алисейчик, Витаутас Рукас и Эдуард Зимницкий. Они проходят службу на легендарном крейсере «Аврора».



Танкисты всегда на страже, всегда начеку, постоянно готовы выполнять приказ Родины. Танковые экипажи на тактических занятиях. Фото О. Пороховникова (Фотохроника ТАСС).

Профсоюзная жизнь

Смотр-конкурс общежитий

Объединенный комитет профсоюза треста объявил смотр - конкурс общежитий Мегионгазстроя. Соревноваться будут между собой городские общежития и общежития вахтовых поселков Урьево и Молодежного.

В общежитиях рекомендуется провести встречи руководителей треста с жильцами, общественно-политические чтения, субботники по благоустройству зданий и территории вокруг них, конкурсы на лучшую комнату и на лучшее оформление красных уголков.

При подведении итогов будут учитываться массово-политическая работа среди молодежи, проживающей в общежитиях, учебе в школах рабочей молодежи и в вечерних учебных заведениях, эстетическое воспитание, спортивно-массовая работа, дисциплина, жилищно - бытовые условия и санитарное состояние, деятельность советов общежитий, выпуск стенных газет.

Итоги конкурса будут подведены в январе 1984 года.

Для победителей учреждены денежные премии, которые будут встречены на приобретение культинвентаря.

Городской семинар-практикум

На база первичной организации общества «Знание» треста Мегионгазстрой (председатель бюро А. Н. Куяльтиков) на прошлой неделе проведен городской семинар - практикум. В его работе приняли участие председатели и секретари первичных организаций общества «Знание».

Тема семинара — «Совершенствование атеистического пропаганды среди трудящихся города Нижневартовска».

Перед слушателями с лекцией «Научно - атеистическое воспитание — одно из важнейших направлений идеологической работы» выступила референт Нижневартовской городской организации общества «Знание» Л. Н. Спиридонова.

О партийном руководстве первичной организацией общества «Знание» рассказала участникам семинара заведующая кабинетом политического просвещения парткома треста Мегионгазстрой Л. П. Горовая. Она поделилась также опытом сбора материала для справочно - информационного центра и опытом его работы.

О практике перспективного планирования, учета количества и качества лекций рассказывая председатель бюро организации общества «Знание» треста Мегионгазстрой А. Н. Куяльтиков.

Для участников семинара-практикума была организована выставка атеистической литературы, обзор которой сделала заведующая библиотекой объединенного комитета профсоюза треста Мегионгазстрой Е. И. Селищева.

Затем нас пригласили на открытое заседание бюро первичной организации общества «Знание» треста Мегионгазстрой, на котором с отчетом «О формах и методах атеистической пропаганды» выступила старший воспитатель рабочих общежитий Мегионгазстроя М. А. Слуцкер.

Мы с большим интересом следили за ходом заседания бюро, познакомились с документацией, которая ведется в этой первичной организации, задавали много вопросов и получили на них исчерпывающие ответы.

В заключение секретарь правления городской организации общества «Знание» провела анкетирование участников семинара-практикума. Его результаты обрабатываются.

М. БРАИЛОВА,
участница семинара.

Действенность наших публикаций

Любая газета читается с интересом и пользуется авторитетом, если в ней не только публикуются оперативные репортажи и положительные корреспонденции, но и вскрываются недостатки, которые есть еще в нашей жизни. Читатель прочитал критику и с нетерпением ждет сообщения о том, что будет сделано и ответ не выступление газеты.

Редакция «Трибуны строителя» в 1982 году отправила должностным лицам нашего треста и субподрядных организаций 117 писем с просьбой проинформировать газету и читателей о мерах, принятых после критики. В ответ мы получили 72 сообщения.

На 16 критических выступлений газета ответа не получила, но сотрудники редакции, вторично побывав на объектах, о которых шла речь и критических материалах, убедились, что меры приняты, недостатки устранены.

Девятнадцать писем из редакции остались без ответа, а лучше сказать, без внимание ответственных работников Мегионгазстроя несмотря на неоднократные напоминания.

В номере за 26 августа 1982 года бригадир КМСУ-25 Вячеслав Танкеев выступил с заметкой «Хочу поучиться у Николая Павловича», где высказал пожелание продолжить учебу бригадиров на базе комплексной бригады Героя Социалистического Труда Н. П. Нежданова. Предложение Танкеева было направлено начальнику отдела труда и зарплаты треста Л. Н. Уздяевой. Ответ Людмилы Николаевны поступил лишь пять месяцев спустя после настойчивых напоминаний сотрудников редакции. В нем сообщалось, что в первой декаде февраля 1983 года на строительстве КС-3, где работает бригада Н. П. Нежданова, будет проведено занятие школы передового опыта. Идет уже третья декада февраля, а распространением опыта бригады Нежданова попрежнему никто не занимается.

Наболевший вопрос на площадке Локосовского ГПЗ — хранение и складирование материалов. Рядовая бригада писала об этом в восьмом выпуске «Эстафеты бережливости» (7 октября 1982 г.). За четыре с половиной месяца ни начальник КМСУ-24 Кайдаш А. Ф., ни начальник СУ-54 Парамонов В. П. не приняли действенных мер для наведения порядка на строительстве завода и газета по этой, надо полагать, причине до сих пор на критику не ответили.

Практикой коммунистического созидания доказано значение критики как надежного метода преодоления недостатков, воспитания тружеников в духе ответственности за выполнение планов и социалистических обязательств.

Именно так оценивают критику в печати начальник КМСУ-25 А. П. Новошицкий и секретарь партбюро этого же управления В. Т. Звездочкина. По-деловому отвечают многотиражной газете руководители пятого управления механизации (П. С. Стебельский, Е. Г. Потапов) и завода строительных материалов (В. И. Серик, А. Ф. Петров).

Уважительно относятся и предложениям и критическим замечаниям, высказанным в печати, руководители общественных организаций СУ-30. Надо сказать, что с приходом в это управление главного инженера В. Г. Лазарева, которого вскоре избрали секретарем партийного бюро, связь коллектива СУ-30 со своей рабочей газетой ожила. Об этом говорит такой пример.

Критическая публикация «И вновь сыр-бор в комсомольско - молодежной бригаде Надежды Тюриной» (3 февраля 1983 г.) никого в управлении не оставила равнодушным. Статью обсудили на собрании бригады, на заседании профсоюзного комитета. Руководители 30-го управления приняли все меры для того, чтобы сохранить передовую прежде бригаду. Ее вожаком назначен опытный строитель, хороший организатор производства. О принятых мерах руководители своевременно проинформировали газету и читателей.

Сотрудники редакции, рабкоровский актив «Трибуны строителя» видят свою задачу не только в том, чтобы газета объективно рассказывала о слабых местах в организации труда и быта строителей, с партийной непримиримостью выступала против нарушителей дисциплины, но и добивалась действенности своих критических выступлений.

В этом заключается одна из самых главных наших задач. От умения журналистов и рабочих корреспондентов повлиять на улучшение атмосферы в коллективе, на устранение недостатков во многом зависит авторитет печатного органа.

Но при этом следует подчеркнуть, что воздействие газеты на положение дел в коллективе находится в прямой зависимости от поддержки газеты хозяйственными руководителями нашего треста и руководителями общественных организаций Мегионгазстроя.

Экономика и дисциплина

Год 1988-й. Февраль

Летопись социалистического соревнования



Верность себе

Одним из главных объектов СУ-13 является специализированная база по капитальному ремонту и техническому обслуживанию автомобилей «Татра». Три объекта крупнейшего в стране авторемонтного предприятия уже встали в строй действующих. Работает цех капитального ремонта. В прошлом году он выпустил на своих ворот около ста «Татр».

Однако чтобы достичь проектной мощности и капитально ремонтировать 600 большегрузных чехословацких машин в год, необходимо во втором квартале сдать в эксплуатацию два объекта — цех технического обслуживания автомобилей, корпус мойки и смазки.

На объектах второй очереди общестроительные работы в основном завершены. Идет монтаж оборудования и ведутся отделочные работы.

Осталась, как говорят строители, «мелочевка», а она, известно, отнимает много времени и энергии.

Тем не менее перед коллективом третьего участка СУ-13, который ведет строительство завода «Татра», стоит конкретное задание — сдать в эксплуатацию корпус мойки и смазки.

Коваленко решает задачу

Начальнику участка СУ-13 Сергею Ивановичу Коваленко за годы строительства спецбазы «Татра» довелось решать немало головоломных задач. Но та, которую надо решить нынче, пожалуй, наиболее сложная.

Коротко ее условие такого. Начиная с 1978 года коллектив СУ-54 строил корпус мойки и смазки. Большой объем работ выполнило здесь КМСУ-24. В ответе надо получить товарную строительную продукцию в объеме 3 млн. 700 тыс. рублей. То есть довести корпус до ума и сдать его в эксплуатацию.

Сергей Иванович сидит в конторке, не замечая, что давно наступил обеденный перерыв. Ему, видно, не до обеда. Перед ним акт передачи незавершенного производства на строительство корпуса мойки и смазки.

—Да, остались такие «кусочки», что и не придумаешь, как за них приняться, — невесело шутит Сергей Иванович, — а раскусывать их надо.

Тринадцатому строительному управлению предстоит выполнить 280 квадратных метров перегородок да 35 кубометров кирпичной кладки. Объем невелик, но работу надо вести на высоте почти в десять метров.

— Кирпичную кладку думаю поручить бригаде Обихода, — говорит начальник участка. — У этой бригады богатый опыт. Считай, всю «Татру» построили. (Александр Григорьевич Обиход недавно заменил бригадира каменщиков Майтхата Пятакова, уехавшего на родину).

Кроме того, в корпусе надо сделать монолитные перекрытия на отметках 4 и 7 метров общей площадью 510 квадратных метров. Есть о чем задуматься начальнику участка.

Мы будем работать, чтобы внедрить в сознание, в привычку, в повседневный обиход масс правило: «все за одного и один за всех», правило: «каждый по своим способностям, каждому по его потребностям», чтобы вводить постепенно, но неуклонно коммунистическую дисциплину и коммунистический труд. В. И. ЛЕНИН.



Геннадий Сергеевич Индюков — ветеран 13-го управления. Передовой каменщик постоянно участвует в конкурсах мастерства, где занимает призовые места.

Фото В. Березина.

Прозоров сердится

А в это самое время в бытовке первостроителей «Татры» дым стоит, что мазывается, хоть топор вешай. Мужики молча курят и играют в домино. Двое — за шахматной доской.

Прозоров приладился с краю стола. В игре не участвует, только посматривает не товарищей, думая свою думу, изредка прихлебывает из алюминиевой кружки горячий чай.

—Что-то у вас, сегодня, Георгий Николаевич, грустновато?

—Откуда быть хорошему настроению! Целую неделю проскидели без бетона. А ведь в бригаде пятнадцать человек.

Бригаде Прозорова в корпусе техобслуживания завершает устройство монолитных перекрытий не вентиляционных камерах. Это на втором этажа. Работа тоже, надо сказать, не в радость, но в этом коллективе не привыкли быть не у дел.

Для бригады Прозорова слово «надо» все равно, что для солдата присяга. Когда не было бетона, строители в бытовке не сидели — на площадке всегда найдется работа. Надо было подготовить площадку для установки лакокрасочных камер «Аварии», подправить фундаменты под оборудование. Надо, значит, надо. Этот коллектив верен себе.

Но ведь выполнять и целевое задание надо. Пятнадцать квалифицированных членов бригады случайными работами занимать нельзя. Вот и сердится Прозоров, и в обед одолевают его думы.

Л. ЮЛЬКО,
наш рабкор.

Договор — не бумажка

Бригада Георгия Степановича Макарова (СУ-13) третий год работает по методу бригадного подряда. Закончив строительство 80-квартирного дома на улице Мира, 10 сентября 1982 года этот коллектив заключил с администрацией СУ-13 договор о строительстве 1-подъездного дома на проспекте Космонавтов.

При этом бригада Г. С. Макарова обязалась на 105 рабочих дней сократить нормативный срок строительства здания и к февраля 1984 года полностью сдать дом под отделку. В течение семнадцати месяцев бригада обязалась выполнить объем строительно-монтажных работ, включающей в себя 4600 кубометров кирпичной кладки, устройство 3039 кв. м перегородок, монтаж 859 плит перекрытий, другие виды работ.

Администрация 13-го управления в свою очередь обязалась своевременно обеспечить объект технической документацией и материалами. За снижение себестоимости, высокое качество и сокращение нормативного срока строительства администрация обязалась выплатить рабочим премию.

С начала строительства 36-го дома прошел пятый месяц. Как идут дела на этом объекте, выполняются ли договорные обязательства! Эти вопросы рабочие решили обсудить на бригадном собрании и пригласили на него начальника девятой автобазы Ю. Н. Тимошкова, главного инженера завода строительных материалов А. П. Косикова, заместителя главного инженера Магнитогазстроя Д. Н. Бондарчука, администрацию и руководителей общественных организаций СУ-13.

Нам понравилось настроение бригады: боевое, непримиримое к недостаткам. Мы увидели ее готовность сделать все от нее зависящее.

За четыре месяца сделано 1266 куоов кирпичной

Бригадный подряд

кладки, устроено 350 кв. метров перегородок, смонтировано 104 плиты. Эти цифры свидетельствуют об отставании от графика. Вот это и беспокоит бригаду.

Выступая на собрании, Г. С. Макаров и члены бригады отметили, что хорошие деловые отношения сложились у них с пятым управлением механизации. Все вопросы, возникающие в ходе строительства, решаются по-инженерному грамотно и оперативно.

Иной оценки, по мнению рабочих, заслуживает работа УПТК. На строительной площадке скопились уже материалы и конструкции, но в дело они пока не идут, потому что УПТК по существу-на занимается комплектацией объекта, не соблюдает принцип недельно-суточного планирования, а шлет на объект то, что потребуется месяца через три четыре.

А сегодня строителям 36-го дома позарез нужны растворные марши, керамический кирпич и плиты перекрытия.

—В январе, — говорит мастер Ю. Н. Бушуев, — мы из-за несвоевременной поставки кирпича потеряли пятнадцать человеко-дней.

Серьезные претензии были высказаны в адрес участка малой механизации, девятой автобазы и завода строительных материалов.

Особое беспокойство каменщиков вызывает качество и своевременная доставка раствора. Присутствующий на собрании главный инженер завода стройматериалов заверил, что в самое ближайшее время заводская лаборатория усилит контроль за качеством выпускаемой продукции.

Главный инженер 13-го управления В. Н. Симонов, начальник девятой автобазы Ю. Н. Тимошков, другие должностные лица ответили на вопросы, поставленные участниками собрания.

Бригада Г. С. Макарова на своем собрании решила организовать на строительстве 36-го дома соревнование по принципу «Рабочей эстафеты», заключить договор с коллективами девятой автобазы, УПТК, завода строительных материалов и с другими участниками строительства.

Решение правильное.

Л. УЗДЯЕВА,
начальник отдела труда и зарплаты треста Магнитогазстрой.

Наступление на прогульщика

Нет, не все еще благополучно у нас с дисциплиной. В подразделениях есть люди, которые ставят пятно не честь коллектива.

В УПТК, к примеру, в январе зафиксировано четыре прогульщика. Девятнадцать дней не выходил на смену рабочий Иуси Н. И., на двадцатый явился пьяный. Поскольку такое случалось не впервые, администрация уволила его по тридцать третьей статье с того числа, когда он загулял.

Начальнике отдела УПТК Менулова А. И. и исполняющего обязанности начальника участке этого же управления Петлю П. И. за прогулы перевели в рабочие.

Не оставляют без внимания прогулы в КМСУ-25. В январе прогуляли восемь рабочих, и каждый понес наказание. Поведение их было обсуждено на бригадном собрании.

Насколько раз в бригаде Г. А. Киселева сурово, по-рабочему обсуждалось

Крепи дисциплину труда

поведение электросварщика Гришанина В. А. Но он продолжал совершать прогулы. Два раза по этому поводу заседал профсоюзный комитет КМСУ-25 и все безрезультатно. В конце концов уволили Гришанина по тридцать третьей статье.

Уволен за прогулы и каменщик этого управления Шевляков В. П.

Не срезу принимаются в коллективе КМСУ-25 такие крутые меры. Собрались было уволять плотника-бетонщика Колюбаева В. А., но он пообещал соблюдать дисциплину и пройти курс лечения от алкоголизма. Рабочий этот оставлен на производстве с испытательным сроком, на лечение он уже оформился.

Принимаются и другие меры воздействия на прогульщиков. Например, сварщик Бойко С. А. получил на заседании профкомитета строгий выговор за то, что побывал в вытрезвителе.

В списке на получение жилья фамилии рабочих Ефремова и Мартыненко опустились на пять номеров ниже.

Все прогульщики и другие нарушители лишены тринадцатой зарплаты.

Сегодня главная задача активистов и администрации управлений заключается в том, чтобы не оставлять без внимания ни одного нарушения дисциплины, не покрывать прогульщиков, а вскрывать их проступки.

Решения бригадных собраний, товарищеских судов, профсоюзных комитетов и комсомольских бюро следует предавать широкой гласности.

Только таким образом мы сможем добиться укрепления трудовой дисциплины.

Н. АЛЕКСЕЕВА,
начальник отдела кадров треста Магнитогазстрой.

ПОСЛЕ КРИТИКИ

Правильно раскритиковала нас многотиражка в корреспонденции «Кредо наш Союз боевой» (28 января 1983 г.). Эта публикация обсуждалась на совместном совещании представителей администрации и руководителей общественных организаций.

Начальнику отдела кадров Даминой Н. Ш. сделано замечание. Теперь отдел кадров информирует секретаря комсомольского бюро нашего управления о приеме и увольнении членов ВЛКСМ, часто эти вопросы рассматриваются вместе.

Е. ПОТАПОВ,
секретарь партбюро управления механизации.

План — закон. Как он выполняется?

Выполнение коллективами подразделений треста государственного плана по производству строительно-монтажных работ и росту производительности труда за январь 1983 года характеризуется такими цифрами:

Подразделения	Генподряд (в тыс. руб.)			Собственными силами (в тыс. руб.)			Производительность труда (в руб.)		
	план	факт.	проц.	план	факт.	проц.	план	факт	проц.
СУ-13	550	824	149,8	150	168	112,0	1471	1135	77,2
КМСУ-24	800	602	75,2	180	202	112,2	1682	1154	68,6
КМСУ-25	800	607	75,8	180	180	100,0	1343	1046	77,9
СУ-30	—	—	—	150	151	100,6	847	597	70,5
СУ-45	—	—	—	230	250	108,6	2170	1773	81,7
СУ-54	600	749	124,8	160	280	125,0	1416	1600	113,0
ХРСУ	50	30	60,0	50	49	98,0	893	891	99,8
Итого по тресту	2800	2812	100,4	1100	1280	109,0	1214	1014	83,5

Плановый отдел.

Памятник Великой Победы

Бессмертный подвиг нашей Родины в битве с фашизмом увековечит памятник Победы советского народа в Великой Отечественной войне 1941—1945 годов. Политбюро ЦК КПСС одобрило проектное предложение по памятнику Победы и Музею Великой Отечественной войны с залом Славы. Ансамбль сооружается в Москве на Поклонной горе.

Есть историческая закономерность в том, что именно здесь, на Поклонной горе, решено возвести памятник Великой Победы. К обелиску «Москва — город-герой», к Бородинской панораме и Триумфальной арке от Кремля идет магистраль, по праву снискавшая славу дороги ратного подвига. Не раз отсюда по знаменитой Смоленской дороге шел народ на защиту Отечества. В годы Великой Отечественной по ней на фронт уходили отряды ополченцев. И по ней возвращались домой победители.

Здесь находится один из основных въездов в столицу, и встречать гостей теперь будет величественный ансамбль памятника Победы.

Крупнейшие советские скульпторы, архитекторы участвовали в конкурсе на его лучший проект. Министерство культуры СССР создало коллектив авторов - руководителей, который возглавил Герой Социалистического Труда Н. Томский.

Памятник из красного гранита будет представлять собой многофигурную композицию, раскрывающую тему «Народ-победитель». По замыслу авторов, он должен олицетворять единение и сплоченность советского народа, который под руководством Коммунистической партии встал на защиту нашей многонациональной Родины и победил. Осененные ленинским знаменем, шагают в общем строю бойцы и партизаны, рабочие и крестьяне, представители интеллигенции — великие и скромные труженики войны, все те, кто самоотверженно и мужественно, каждый на своем посту, сражался и работал во имя победы. Словно главы из книги о войне встанут скульптурно-архитектурные композиции.

Художественной летописью Великой Отечественной станет музей, органично включенный в ансамбль. Его экспонаты — произведения всех видов и жанров изобразительного искусства — передадут атмосферу всех 1,418 дней и ночей войны — суровых и героических, неуклонно приближавших страну к победе.

Наиболее драгоценные реликвии решено представить в зале Славы. На беломраморных стенах будут высечены имена Героев Советского Союза и полных кавалеров ордена Славы. Здесь же будут установлены бюсты крупнейших военачальников времен Великой Отечественной войны. В куполной части зала, увенчанного орденом Победы, разместится мозаика, воспроизведшая этапы трудного пути к победе, завоеванной всеми народами Советской Отчизны.

Уже сегодня начинаются работы по воплощению масштабного замысла. Преображается территория Поклонной горы и парка, раскинувшегося на площади в 120 га.

Сооружение нового памятника — дань великой благодарности потомков тем, кто жизнью своей заплатил за наше сегодняшнее счастье, кто выстоял и победил. Памятник Победы в городе-герое Москве в честь беспримерного подвига советского народа и его Вооруженных Сил будет звать чать пламенным призывом беречь мир на планете, зорко стоять на страже безопасности нашей Родины.

Л. БЕРНАСКОНИ, корр. ТАСС.

Константин Иванович НЕСТЕРЕНКО



На прошлой неделе с Украины пришла печальная весть: 13 февраля 1983 года на шестьдесят первом году жизни скоропостижно скончался Константин Иванович Нестеренко, работавший ранее начальником технического отдела Магнитогорстроя.

К. И. Нестеренко родился в 1922 году в г. Кременчуге Украинской ССР. После окончания десятилетки работал художником на зеркальной фабрике. С 1941 по 1943 год Константин Иванович боролся с немецко - фашистскими захватчиками в комсомольском подполье родного города, после освобождения Кременчуга частями Красной Армии был призван в ее ряды и воевал до полного окончания Великой Отечественной войны.

В 1946 году Константин Иванович был принят в ряды ВКП(б). Работая художником, окончил Полтавский техникум гражданского строительства по специальности техник-архитектор. С 1972 года К. И. Нестеренко работал в тресте Магнитогорстрой в должности начальника технического отдела.

Константин Иванович пользовался большим авторитетом среди строителей. В коллективе треста Магнитогорстрой он снискал уважение как принципиальный коммунист, добросовестный работник, активный общественник.

К. И. Нестеренко избирался председателем правления первичной организации общества «Знание», членом партийного бюро аппарата треста Магнитогорстрой.

Трудовой и ратный путь Константина Ивановича Нестеренко отмечен орденом Славы III степени и восемью медалями.

В сентябре 1982 года в связи с уходом на пенсию К. И. Нестеренко была вручена медаль «Ветеран труда».

В наших сердцах навсегда сохранится память о Константине Ивановиче Нестеренко как о верном товарище и человеке исключительной скромности.

ГРУППА ТОВАРИЩЕЙ.

Счастливо!

«Добро пожаловать!» — таким приветствием встречает сегодня своих пассажиров новый аэровокзал Нижневартовска. Десятого февраля в 15 часов состоялось торжественное открытие воздушных ворот столицы Самотлора.

Митинг открыл первый секретарь городского комитета партии В. М. Смальков.

На трибуне — управляющий трестом Магнитогазстрой В. И. Скорына:

—На строительстве аэровокзала под руководством партийной организации замечательно поработали многие трудовые коллективы Магнитогазстроя. Но основной объем работ выпал на долю коллектива тринадцатого управления. По праву гордятся своей работой отделочники. Перед ними стояла непростая задача,— воплотить в жизнь замыслы проектировщиков. И они достойно справились с этой задачей.

В. И. Скорына подчеркнул, что в строительство аэровокзала вложен труд не только магнитогазстроевцев и смежников. В нем — труд рабочих и инженерно-технических работников многих и многих городов нашей многонациональной Родины.

Управляющий трестом Магнитогазстрой вручил начальнику Нижневартовского авиапредприятия В. Г. Пысенку символический ключ от нового здания аэровокзала.

За отличную работу бригадир СУ-30 А. Д. Вдовина и штукатур-маляр этого управления Л. А. Родыгина награждаются путевками на ВДНХ СССР, а Аэрофлот предоставил им право стать почетными пассажирами первого московского рейса, отправляемого из нового аэропорта.

Сегодня аэровокзал уже обжит пассажирами. К их услугам — комната матери и ребенка, почта, телеграф, междугородный телефон, сберегательная касса, срочный ремонт часов и обуви, парикмахерская, сувенирный киоск, кафе, ресторан, буфеты, просторные залы ожидания с мягкой мебелью, билетные кассы, справочное бюро...



Новый аэровокзал по своей комфортабельности



— один из лучших в Тюменской области. Его пропускная способность в четыре раза больше, чем в старом аэровокзале. А ведь только в прошлом году услугами Нижневартовского авиапредприятия воспользовались около миллиона пассажиров.



На снимках: (слева) символический ключ от воздушных ворот города; (вверху) первый почетный пассажир московского рейса штукатур-маляр СУ-30 Л. А. Родыгина; начальник Нижневартовского авиапредприятия В. Г. Пысенок вручает управляющему трестом Магнитогазстрой В. И. Скорына сувенир (в центре председатель исполкома городского Совета народных депутатов С. Г. Денисов).

Фото А. Гораховского.

Твое свободное время

Что? Где? Когда?

На днях в клуба «Современник» разгорелась острая борьба между командами знатоков шести общежитий поселка Молодежного.

Больше всех, наверное, переживали воспитатели: как покажут себя ребята, справятся ли с заданием, сумеют ли проявить свою эрудицию?

Но беспокойство рассеялось, когда за стол сели знатоки из общежития № 2 (капитан команды электросварщик КМСУ-24 Володя Будный). Работа была предельно собрана, на вопросы отвечали хорошо, проявили незаурядные знания.

Ведущая заседание клуба воспитатель второго общежития Людмила Смольникова задавала один вопрос за другим команде общежития № 8. Водитель автобазы № 10 Володя Бочаров показал себя эрудитом в области искусства, географии, истории нашего края. Отличились и другие члены команды.

Конечно, были и такие вопросы, на которые ребята не смогли ответить. Но ведь цель заседаний клуба знатоков не только в том, чтобы показать свои знания, посоревноваться с друзьями, а еще и в том, чтобы узнать что-то новое, раздвинуть свой кругозор, повысить идейный уровень.

Острой была борьба. Добиваясь победы команда знатоков восьмого общежития (капитан Владимир Бочаров)

Р. КАЛОЕВА, заведующая клубом «Современник»;
О. КИРИЧЕНКО, воспитатель рабочего общежития.

ЛЫЖНЫЙ КРОСС

спорт

Месячник оборонно - массовой работы завершен лыжным кроссом, в котором приняли участие юноши и девушки КМСУ-24, аппарата треста, завода строительных материалов, пятого управления механизации, ХРСУ, ЖКК, КМСУ-25, СУ-45.

Лыжный кросс проходил на базе отдыха треста Магнитогазстрой «Кедровая». Поделившись на две команды, участники кросса устроили соревнование. Хорошо подготовлены были работа из управления механизации (секретарь комсомольского бюро Александр Примаченко) и завода стройматериалов (Петр Вилесов).

После пробега все собрались возле костра, где повара-любители варили уху. Через некоторое время Саша Примаченко угощал всех горячей ухой.

А. МОСКОВИЧ, секретарь комитета ВЛКСМ треста Магнитогазстрой.

Меткие стрелки

В месячнике оборонно-массовой работы участвовали комсомольцы и молодежь треста Магнитогазстрой.

Комитет ВЛКСМ треста совместно с первичной организацией ДОСААФ (председатель О. Ольховатый) организовали соревнование по пулевой стрельбе. В нем приняли участие 55 человек.

Воспитатели 13-го общежития А. Николаева и Г. Чернышова сумели организовать хорошую команду. Это общежитие приняло активное участие в стрельбе.

Многие молодые строители пришли на стрельбу всей семьей.

В личном первенстве среди девушек победы добилась воспитатель 27-го детсада Т. Панмужкина. Среди юношей — слесарь-монтажник КМСУ-24 Ю. Иванов.

В командном первенстве первое место завоевал коллектив КМСУ-24 (секретарь комсомольского бюро С. Чечиль). На втором — детский сад № 10 (Р. Казимирова). Третье место—девушками - стрелками из 27-го детского сада (Т. Ермоленко).

Уклонилась от соревнования молодежь СУ-13, УПТп, аппарата треста, участка малой механизации и пятого управления механизации (секретари комсомольских бюро В. Возняк, П. Носкова, Н. Изместьева, В. Лезаускас, А. Примаченко).

Эти вожаки молодежи не сумели увлечь своих товарищей интересным делом, поэтому строители пяти подразделений треста не участвовали в важном мероприятии, которое проводилось во всей нашей стране.

В. ХАЛТОБИНА, зам. секретаря комитета ВЛКСМ треста Магнитогазстрой.

О мужестве и любви

В пахтовом поселке

На вечер, посвященный творчеству советского поэта Роберта Рождественского, в клуб «Современник» пришли строители из общежитий поселка Молодежного. Шел доверительный разговор о судьбе стихов известного поэта. На вечера их прозвучало много.

Удивительно тонко сумела передать лиризм стихотворения «Все начинается с любви» воспитатель Л. С. Огородникова. О мужестве, силе советских солдат, воспетых в романах, рассказала воспитатель Л. К. Андреева.

Украсили вечер песни на стихи Рождественского «Там за облаками» и «Пой, гитара». Их исполнил в сопровождении гитары слесарь - наладчик Александр Хромцов.

Этот вечер запомнился любителям поэтического слова.

Ж. ГЛУШЕНКОВА, воспитатель общежития № 4.
пос. Молодежный.

Редактор
З. И. КРИВОЛАПОВА.

Наш адрес:
г. Нижневартовск, ул. Мусы Джалиля, 10 (здание КМСУ-24).
Телефоны: 2-30-31, 6-35-12 и 6-35-13

Нижневартовская городская типография Тюменского уприздата
Заказ № 2519
Тираж 1446 экз.

Газету набирала Г. Жигалис; верстала И. Западнова; печатала А. Зотова.

ПРОЛЕТАРИИ ВСЕХ СТРАН, СОЕДИНЯЙТЕСЬ!

ТРИБУНА СТРОИТЕЛЯ

Орган партийного комитета, администрации, объединенного постройкома и комитета ВЛКСМ ордена «Знак Почета» комсомольско-молодежного треста Мегионгазстрой

Газета издается с 3 февраля 1979 г.

1983 г.
МАРТ
3
четверг
№ 9 (214)

Цена 1 коп.



Плети везут в Урьево

На строительной площадке Локосовского ГПЗ началась подготовка к сооружению объектов второй очереди завода. Для этого потребовалось перенести водопроводный коллектор длиной 650 метров.

За дело взялась бригада слесарей-трубоукладчиков, которую возглавляет Роман Иванович Кашалаба (45-е управление).

Чтобы с базы УПТК доставить трубы в Урьево, за 120 км от города, понадобилось бы большое количество автомашин. Бригада Кашалабы решила сделать работу более эффективно и направила на базу звено, которое возглавил ветеран 45-го управления Петр Михайлович Бобошко.

Звено варит плети длиной 11,5 метра и тут же отправляет их в Урьево. На строительную площадку уже доставлено более 300 погонных метров труб.

—Мы могли бы ускорить отправку труб на завод, — говорит Петр Михайлович,—но руководство управления не обеспечило нас краном, стыковку труб приходится делать вручную. За смену успеваем сварить только три плети, а надо бы вдвое больше.

А. ЖУКОВ,
наш корр.

Высокое мастерство на монтаже тепломатериалопроводов Локосовского газоперерабатывающего завода показывают В. Большаков, Н. Ткачев, П. Чекетов, М. Карабенец, которых возглавляет ветеран Запсибнефтехиммонтажа бригадир Марат Зинулович Исмагилов.

Впрочем, все одиннадцать членов этого передового в Нижневартовском управлении коллектива под стать друг другу.

Бригада Марата Исмагилова в соревновании монтажников ЗСНХМ неоднократно завоевывала призовые места.

На снимке: Марат Зинулович Исмагилов.

Фото В. Березина.

Поздравили „молнией"

В прошедшее воскресенье на строительной площадке Локосовского ГПЗ внимание рабочих привлекла «молния», выпущенная штабом «Комсомольского прожектора» СУ-30:

«Поздравляем с трудовой победой бригаду Татьяны Бойцовой в связи с досрочным окончанием работ на отделке трансформаторной подстанции. Молодцы! Так держать!»

Неделю назад бригада Татьяны Бойцовой получила целевое задание: оштукатурить, побелить и покрасить помещение трансформаторной подстанции. Отделочные работы предстояло выполнить на площади 510 квадратных метров. Большую часть отделки пришлось вести по сетке «Рабица», а в СУ-30 этот вид работы пока не механизирован.

В бригаде Бойцовой организовали двухсменную работу, поставили две растворомешалки и дело пошло.

На отделке отличились комсомолки Елена Гордеева, Галина Фатеева, Лилия Малуханова.

Е. ДОГОТ,
групкомсорг.

Строители и монтажники Локосовского газоперерабатывающего!

Работайте лучше, повышайте эффективность и качество!

Золотые руки у моих друзей

Не обычное даже для комплексной бригады дело поручили молодым слесарям-монтажникам Андрею Кулагину, Валерию Корсакову и опытному строителю Алику Ахметову: им предстояло смонтировать три реактора ЗРУ Локосовского завода.

Такую работу, как правило, выполняют специализированные монтажные подразделения. Причем монтаж каждой секции реактора ведется подъемным краном через крышу здания.

Раскрыть здание ЗРУ в зимних условиях—значит, подвергнуть опасности систему отопления (в теплое время работы эти не выполняли из-за отсутствия оборудования).

Чтобы успешно справиться с заданием, монтажникам пришлось проявить смекалку и инициативу. Ведь каждая из девяти секций реакторов весит около двух тонн, ее диаметр— полтора метра. Помещения, в которых предстояло установить реакторы, небольшие, их площадь всего восемь квадратных метров.

Приспособления для укоренного монтажа реакторов предложил сделать партгрупорг нашей бригады Валерий Калиновский.

Используя тали и ручные лебедки, слесари-монтажники в течение недели справились с заданием. Опыт наставников и упорство молодых способствовали успешному выполнению ив обычного для нас задания.

В. ВЕВЕРОВ,
бригадир КМСУ-24.

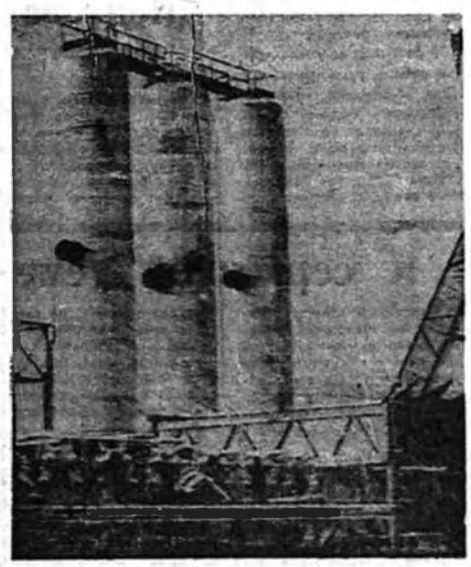

Идет строительство Локосовского газоперерабатывающего завода, основные объекты которого должны войти в строй действующих в нынешнем году.

Фото А. Гороховского.

Расскажу о своем товарище

Наш Степаныч

Вместе со строителями и монтажниками на строительстве Локосовского газоперерабатывающего завода трудится коллектив Урьевского филиала автобазы № 9. Особым авторитетом среди автомобилистов и строителей пользуется Анатолий Степанович Капранов.

Пятнадцать лет трудовой биографии отдал он освоению нефтяных и газовых кладовых Среднего Приобья и работе в девятой автобазе. За эти годы он воспитал немало классных водителей.

Два месяца назад коллектив проводил Анатолия Степановича на заслуженный отдых, но Степаныч, как мы любовно называем ветерана, не оставил своего самосвала.

Надо сказать, что его машина, благодаря заботам Анатолия Степановича, всегда на ходу. Ветеран базы А. С. Капранов постоянно перевыполняет на ней сменные нормы, доставляя на объекты строительные материалы.

А. ТИТАРЕНКО,
водитель автобазы № 9.

ПОСЛЕ КРИТИКИ

Дел у нас еще много

«Нет порядка в столовой» — так называлась критическая корреспонденция вашего нештатного автора, опубликованная 19 ноября 1982 г. А. Москвин остро ставила вопрос об организации общественного питания в вахтовом поселке Урьево.

В ноябре на строительстве Локосовского ГПЗ состоялось открытое собрание коммунистов СУ-54, на котором обсуждались вопросы, связанные с организацией быта и отдыха строителей. В работе собрания принимали участие представители субподрядных организаций.

Прошло три с лишним месяца. За это время в общежитиях сделан мелкий ремонт, созданы советы общежитий, объявлен конкурс на лучшую комнату. Его победителей ждут призы: телевизор, ковровая дорожка, новое постельное белье. В пятом общежитии оформлен красный уголок, а во втором—заканчивается оформление такого уголка.

Четыре-пять раз в неделю в вахтовом поселке демонстрируются фильмы. А в воскресенье устраивается два сеанса: один кинофильм — детский.

Налажена работа библиотеки, проведено соревнование по настольному теннису, организовываются лыжные прогулки.

Регулярно проводится обмен постельного белья.

И в столовой наведен порядок. Повара хорошо готовят первые и вторые блюда, разные салаты и другие холодные закуски.

Составлен график обеда бригад и управлений, уменьшились очереди в столовой.

А вот график дежурства инженерно-технических работников не всегда соблюдается.

Работы по наведению полного порядка еще много. Выполнение намеченных мероприятий находится на контроле партийной организации.

С. ПАНОВА,
секретарь партийной организации СУ-54.

Мы — хозяева производства

Нельзя мириться с уравниловкой

По итогам работы в минувшем году коллектив нашего управления вышел в победители социалистического соревнования и награжден переходящим Красным знаменем Мегионгазстроя. Надо сказать, что с тех пор, как КМСУ-25 возглавил Андрей Прокопьевич Новошицкий, дела у нас во многом улучшились.

Однако нам еще надо много работать над тем, чтобы повысилось качество строительства, сократилась текучесть кадров и возросло профессиональное мастерство рабочих.

В нашем управлении, как, видимо, и в других коллективах, есть люди, «которые работают добросовестно, а есть и такие, которые не полностью отрабатывают свою зарплату. Им, как говорится, лишь бы день да вечер.

Строительство административно-бытового корпуса базы ПТО ведет участок Юрия Михайловича Мишкина. В декабре на его сооружении трудились рабочие из бригад Вячеслава Воронкова, Геннадия Киселева и Ростислава Ивахина. Работали эти люди в разных условиях и на одном объекте, а производительность труде у них различная.

В декабре, например, у рабочих из бригады Воронкова она была втрое выше, чем в коллективах, работающих рядом. И заработок в бригаде Воронкова был выше: 8 руб. 90 коп. в день. А у рабочих из бригады Киселева только 6 руб. 70 коп.

В январе четверо рабочих из бригады Воронкова, занятых на строительстве АБК, на 30 проц. повысили свою производительность и выполнили такой объем работы, какой сделали тринадцать человек из бригады Ивахина. А каким был заработок? По сравнению с декабрем он понизился и составил 8 руб. 40 коп. В бригаде же Ивахина — 7 руб. 40 коп., хотя производительность труда у нее почти втрое была ниже, чем в бригаде Воронкова.

Вот так при закрытии нарядов уравняли ударный производительный труд с трудом пассивным, добросовестную работу без недоделок с отбыванием на производстве.

Но если мы хотим поднять производительность труда, покончить с перерасходом фонда заработной платы, то необходимо привлечь рабочих к распределению созданного бригадами фонда заработной платы.

Чтобы исключить уравниловку, я предлагаю создать общественный отдел труда. Пусть войдут в него передовые рабочие из каждой бригады. Один раз в месяц (в период закрытия нарядов) они должны проехать по всем объектам своего управления и вместе с работниками отдела труда, с другими организаторами производства сделать замер и описание фактического объема работ, выполненного той или иной бригадой.

Члены общественного отдела труда должны принимать непосредственное участие в закрытии и утверждении нарядов.

Их права и обязанности должны регулироваться специальным положением.

Какова эффективность этого новшества? Во-первых, с ростом производительности труда возрастет заработная плата рабочих. Сооружение объектов будет вестись без недоделок. А во-вторых, непосредственное участие рабочих в управлении производством заставит организаторов труда работать добросовестней и проявлять больше компетентности в решении производственных вопросов.

Дело, которое я предлагаю, не новое. Оно опробовано и применяется на передовых стройках страны.

С. ТКАЧЕНКО,
мастер КМСУ-25.

С первых дней Великой Отечественной войны Ленинград стал фронтовым городом. Началась великая битва за Ленинград. 900 дней город жил и боролся в кольце блокады. Защитники невской твердыни не дрогнули, не потеряли веру в победу.

Переломное значение в боях на подступах к городу имел прорыв блокады Ленинграда 18 января 1943 года. Город Ленина после тяжелой 16-месячной блокады вновь обрел связь со страной по суше.

Значение битвы за Ленинград в деле победы советского народа над фашистской Германией огромно, большие потери понес враг на его подступах. Город-герой — вот имя, которое благодарно присвоил Ленинграду советский народ.

На снимке (слева направо): участники прорыва блокады Ленинграда, кавалеры ордена Славы трех степеней П. Ф. Семенов, И. П. Баранов, Л. Д. Блат в Доме офицеров Советской Армии имени С. М. Кирова.

Фотохроника ТАСС.



Твое свободное время

Без азарта и напряжения

На сцене Дома культуры «Юбилейный» — сборная команда знатоков общежития треста Мегионгазстрой. Капитан команды плотник-бетонщик КМСУ-25 Виктор Семененко.

Довольно легко отвечают на вопросы знатоки. Особую эрудицию проявляет монтажник Кубышевского управления Энерготехмонтажа Борис Романов.

Но надо отметить, что вопросы от зрителей поступили несложные: «Назовите бурильщика, именем которого на Самотлоре названо месторождение», «Какая птица носит название танца?», «Назовите автора картин «Жатва», «Ужин тракториста», «В каких произведениях Пушкин не дал своим героям собственных имен?».

И все же на большинство вопросов знатоки отвечали односложно. Вот, к примеру, на вопрос «Назовите известного артиста эстрады и композитора, сына оперного певца. Фамилия отца в переводе на русский означает «соловей», а фамилия сына — «сын соловья» в ответ прозвучало: «Паллад Бюль-Бюль оглы». И все.

А хотелось бы узнать подробнее и об отце, солисте оперы, и о его сыне композиторе.

Ведущим на конкурсе знатоков был Аркадий Шумов, художник Дома культуры «Юбилейный». Когда ответы знатоков были неполными, их нужно было арбитру дополнить, прокомментировать.

Особо активно поработали зрители второго общежития. От них поступила чуть ли не половина всех вопросов.

Со счетом 8:2 знатоки выиграли встречу.

Но ни на сцене, ни в зале не было напряжения, азарта не хватало болельщикам. Музыкальные паузы были однообразными.

Четвертый месяц существует клуб знатоков в Доме культуры «Юбилейный». Проведено уже три встречи. Сначала организаторы клуба решили, что будет выставлять свою команду каждое общежитие. Но на одной из встреч были очень сложные вопросы, и знатоки на следующую встречу шли с боязнью. А девушки восьмого общежития совсем отказались участвовать в конкурсе. Пришлось организовать сборную команду знатоков всех общежитий.

Еще много проблем нужно решить организаторам клуба «Что? Где? Когда?», много вопросов обсудить и некоторые предложения проэкспериментировать. Но то, что такой вид клубной работы заинтересовал молодежь, пришелся ей по душе, несомненно.

Ждем с нетерпением следующих встреч знатоков не только на сцене «Юбилейного», но и в рабочих общежитиях вахтовых поселков Молодежного и Урьево.

Л. ЛЕЛЮШКИНА,
наш корр.

Любят спорт в Молодежном

Минувшее воскресенье в Молодежном началось с лыжного кросса. На старт вышли молодые строители, работники магазина, столовой, общежитий и, конечно же, ребятишки. Победителями кросса стали водители Федор Заберов, Владимир Коренчук и электросварщик Владимир Будный.

Энергично прошла шуточная эстафета. Активно в ней участвовали работницы торса Наталья Бекендорф и Людмила Меликова.

В полдень начались соревнования по мини-футболу. Завязалась острая борьба между физкультурниками четырех общежитий. Со счетом 6:5 победила команда пятого общежития (воспитатель Ольга Киричкова).

Большую помощь в проведении соревнований оказал плотник-бетонщик КМСУ-25 Анатолий Самохов, выступивший в роли судьи.

А в клубе «Современник» состязались шахматисты и теннисисты. Победителями стали шахматисты Георгий Антонов и Владимир Проненко (водители десятой автобазы). В теннис выиграла команда второго общежития (воспитатель Людмила Смольникова).

Вечером в клубе прошел конкурс «А ну-ка, парни!» Рабята соревновались в силе, ловкости, смекалке, знаниях военной техники. Победила в конкурсе команда второго общежития.

Р. КОЛОЕВА,
директор клуба «Современник».
пос. Молодежный.



Имя Александра Ивановича Покрышкина (на снимке)—прославленного летчика и военачальника, трижды Героя Советского Союза, маршала авиации — уже в годы Великой Отечественной войны было овеяно легендарной славой. Человек исключительного мужества, большого ума, цельного характера, А. И. Покрышкин был в годы войны неустрашимой грозой для фашистских стервятников. Появление в воздухе Покрышкина и его товарищей вызывало панику среди врагов. Участвуя в войне с первых дней, А. И. Покрышкин создал и применил всесокрушающую формулу воздушного боя: «Высота — скорость —маневр—огонь».

Фотохроника ТАСС.



Москва. Крупнейшее в стране предприятие по производству электроизделий — столичное объединение «МЭЛЗ» выпускает 70 наименований товаров народного потребления.

Сейчас готовы новинки, которые поступят на прилавки магазинов в 1983 году. Это — аэроионизатор «Электроника», электросветильники «Фонтан», «Водопад», люстра «Элегия».

На снимке: аэроионизатор «Электроника». Прибор одновременно выполняет несколько функций: служит вентилятором, нагревателем, ионизатором и может дезинфицировать воздух с помощью ультрафиолетового излучения.

(Фотохроника ТАСС)

Атеистическая пропаганда

„Подкова на счастье"

—А я считаю, что найти подкову — к счастью, — утверждал плиточник СУ-30 Салихзян Нуруллин и приводил примеры.

В разговор вступили другие ребята, проживающие в 12-м общежитии, которые пришли на лекцию. Молодые строители не просто слушали референта Нижневартовской организации общества «Знание» Любовь Николаевну Спиридонову, но и приводили примеры, задавали вопросы. Порой вспыхивал спор.

«Наука в борьбе с суевериями» — такова тема лекции. И лектор полно раскрыла ее: откуда происходит суеверие, как трактуют его верующие люди, как используют суеверия служители культа в своих беседах с верующими.

Затем Любовь Николаевна предложила слушателям заполнить анкеты, где были такие вопросы: как оценивается роль религии в жизни современного общества и отдельных людей, необходимо ли атеистическое воспитание в семье, участвуете ли в религиозных обрядах, верите ли в приметы и др.

Охотно заполнили молодые строители анкеты, которые помогут сотрудникам общества «Знание» провести социологические исследования.

Г. ЗАХВАТОВА,
воспитатель общежития № 12 треста Мегионгазстрой.

К серьезной теме — не по-серьезному

Партийный комитет треста Мегионгазстрой рекомендовал активистам стенной печати выпустить целевые номера стенгазет, посвященных нашему вкладу в досрочную добычу миллионе тонн тюменской нефти в сутки.

По этой теме проведено очередное занятие семинара редакторов стенных газет. Перед слушателями выступил начальник лаборатории экономического анализа М. К. Скорыня, заведующая кабинетом политического просвещения парткома треста Л. П. Горовая, редактор «Трибуны строителя» З. И. Криволапова.

Стенгазета аппарата треста (редактор Е. Гурьева) на этот раз вышла не такой интересной, как обычно. В небольших корреспонденциях рассказано о том, сколько тонн нефти добывают сегодня в Тюменской области, о задачах коммунистов Ханты-Мансийского автономного округа и коллектива треста, о лучших бригадах Мегионгазстроя, которые сооружают объекты добычи нефти.

Инспектор отдела кадров Мегионгазстроя А. Дорошаев пишет о состоянии трудовой дисциплины в подразделениях и аппарате треста, секретарь бюро ВЛКСМ Н. Изместьева — об общественно-политической аттестации комсомольцев.

Стенная газета КМСУ-25 (редактор Р. Кисленко) опубликовала всего два

ОБЗОР СТЕННЫХ ГАЗЕТ

корреспонденции. Но они емкие, содержательные.

В статье «Экономика начинается с дисциплины», например, инженер Р. Туркина пишет: «Бригада Г. Киселева на подготовительные работы тратит 30 минут, на 10 минут больше нормы, выполнение норм выработки составляет всего 76 процентов. В бригаде Р. Ивахина на подготовительные работы тратят времени вдвое больше нормы». Тут же станкор отмечает рабочих, которые вкладывают все силы и умение в строительство объектов: И. Латфуллин, В. Разобаров, А. Карташев, В. Лазаревич, Ю. Косогоров, А. Дик.

Стенгазеты таких подразделений треста, как СУ-13, КМСУ-24, СУ-54 с заданием не справились. И не потому, что тема сложна, а скорее потому, что редакторы стенных газет и партийные бюро отнеслись к этому серьезному делу вовсе даже не серьезно.

Я. ВЕЕРОВА.

Редактор
З. И. КРИВОЛАПОВА.

Наш адрес:
г. Нижневартовск, ул. Мусы Джалиля, 10 (здание КМСУ-24).
Телефоны: 2-30-31, 6-35-12 и 6-35-13
Нижневартовская городская типография Тюменского уприздата
Заказ № 2519
Тираж 1446 экз.
Газету набирали Г. Жителис, З. Рахматуллина и Р. Сабирова, верстала Н. Завадинова, печатала А. Михеева.

ПРОЛЕТАРИИ ВСЕХ СТРАН, СОЕДИНЯЙТЕСЬ!

ТРИБУНА СТРОИТЕЛЯ

Орган партийного комитета, администрации, объединенного постройкома и комитета ВЛКСМ ордена «Знак Почета» комсомольско-молодежного треста Мегионгазстрой

Газета издается с 3 февраля 1979 г.

1983 г. МАРТ 10 четверг № 10 (215)

Цена 1 коп.

Авторитет бригадира

Бригадир — должность нелегкая и ответственная. Рабочие оказывают доверие тем, кто наделен чувством товарищества, способностями организатора, обладает высоким профессиональным мастерством. И чем сплоченнее бригада, чем лучше организован в ней труд, тем выше авторитет и коллектива, и бригадира.

Большим уважением в КМСУ-25 пользуется коммунист Вячеслав Александрович Воронков. Доскональное знание дела, принципиальность и сердечность—вот основные слагаемые рабочего таланта бригадира Воронкова, за который ценят и любят его люди.

Быть бригадиром нелегко и ответственно. От его квалификации, отношения к делу и к товарищам по работе зависят сплоченность коллектива, его успехи и умение преодолевать трудности. Но очень важно, чтобы каждый бригадир сознавал: сегодня невозможно обеспечить слаженную работу коллектива, если, с одной стороны, не знать глубоко экономику, не испытывать постоянного интереса к новому, а с другой—не увлекать товарищей личным примером. Организаторская и воспитательная функции бригадира неразделимы.

Много лет комсомольско-молодежная бригада Вячеслава Михайловича Танкеева работала так, что добрая молва о ней разошлась далеко за пределы нашего города. Но в последнее время бригадир перестал быть примером для своих товарищей, и дела в коллективе пошли намного хуже. С Танкеевым беседовали члены партийного комитета, начальник и коммунисты КМСУ-25, а выводов он пока должных не сделал.

«Хорошо организованная, эффективно, я бы сказал, умно работающая бригада,—отмечал на XVII съезде профсоюзов товарищ Л. И. Брежнев,—подлинная школа для развития управленческих навыков рабочих, экспериментальная лаборатория для творческой инициативы».

Эти слова в полной мере относятся к коллективу комплексной генподрядной бригады, которой руководит коммунист Николай Павлович Нежданов. Большую роль в этом коллективе играет совет бригады.

Надо сказать, что такие советы созданы почти во всех бригадах, но пока не везде показали они свою силу, потому что многие бригадиры попросту не умеют опираться в своей работе на коллективную мысль, волю и опыт членов совета. Здесь им призван помочь совет бригадиров, но он в Мегионгазстрое бездействует и числится только на бумаге.

Слова «Рабочий—хозяин производства» стали крылатыми. Настоящим хозяином на участке должен быть и бригадир. Однако на практике часто случается такое: только-только он утром распределит работу, как тут же поступает распоряжение начальника участка — бросай одно, начинай другое. И начинается круговерть. Трудно бригадиру в этих условиях обеспечить эффективную работу коллектива. Надо решительно менять подобное отношение к младшему командиру производства. Долг руководителей — поддерживать его производственную самостоятельность.

Как известно, основой для оценки вклада каждого члена бригады служит коэффициент трудового участия. Правильное его применение в комсомольско-молодежной бригаде Николая Николаевича Костенко (СУ-54) помогает укреплять дисциплину, повышать квалификацию строителей, поощрять их инициативу. В этом коллективе хорошо организовано индивидуальное соревнование, итоги которого подводятся регулярно. В этих условиях ни один человек в коллективе не теряется из виду, в бригаде замечают и по достоинству оценивают его профессиональное мастерство. А это обстоятельство, в свою очередь, вызывает стремление работать лучше, производительнее.

Стать командиром производства непросто. Поэтому очень важно уделять больше внимания подготовке руководителей низового звена. Но активно ранее действующая школа бригадиров Мегионгазстроя почему-то прекратила свое существование. Не проводятся в последнее время и встречи первых руководителей треста с бригадирами. А ведь в ходе таких бесед, как известно, успешнее решаются производственные вопросы, активизируется жизнь низовых коллективов, поднимается [illegible] младших командиров производства.

Во всей своей работе бригадиры вправе рассчитывать на деловую заинтересованную поддержку парторганизаций. Их долг—укреплять партийную прослойку среди руководителей низовых коллективов, повышать боевитость партийных групп, активизировать деятельность бригадных агитаторов. Коммунисты, осуществляя авангардную роль на производстве и в общественной жизни, призваны [illegible] помогать бригадиру в главном — в мобилизации всех и каждого на [illegible] XXVI съезда КПСС, планов одиннадцатой пятилетки.

Надежное звено

В этом звене всего два слесаря. Занимаются они ремонтом техники в агрегатном цехе пятого управления механизации.

Александр Алексеевич Смирнов не сразу стал слесарем. Начинал он в пятом управлении механизации пятнадцать лет назад машинистом экскаватора. Постоянно работал на линии, строил в Нижневартовске и за городом различные объекты. За ударный труд передовой механизатор был награжден сначала орденом «Знак Почета», а позже—орденом Трудового Красного Знамени.

По состоянию здоровья пришлось Александру Алексеевичу перейти в ремонтные мастерские. Быстро освоил он здесь специальность слесаря-агрегатчика, стал классным специалистом.

Его напарник Саша Демченко пришел в цех учеником. Был призван отсюда в ряды Советской Армии. Отслужив три года на флоте, Александр вернулся в цех. В течение восьми лет росло его профессиональное мастерство. Теперь Демченко — слесарь самого высокого шестого разряда. В его трудовой книжке — благодарности и записи о награждении почетными грамотами.

На снимке В. Березина: А. А. Смирнов и А. В. Демченко.



Сбои в «Рабочей эстафете»

Обещания... без последствий

НА СТРОИТЕЛЬСТВЕ магистральных газопроводов получил широкое распространение поточный метод сооружения объектов. Поэтому Миннефтегазстрой взял курс на строительство нефтяных и газовых месторождений поточным методом, который требует высокой организационной, технологической и исполнительской дисциплины всех участников строительства.

Приказ министра строительства предприятий нефтегазпрома Б. Е. Щербины обязывает нас вести строительство второй и последующих очередей газлифтной компрессорной станции № 3 комплексным поточным методом.

Как выполняется приказ министра? Рабочими генподрядная бригада комплектуется успешно. Обеспечение строительства КС-3 механизмами в соответствии с приказом министра хоть и с опозданием, но выполняется. А комплектация объекта материалами и конструкциями ведется неудовлетворительно.

Чтобы выполнить принятые коллективом обязательства, в течение 1983 года наша бригада должна получить материалы общей стоимостью примерно 1,5 млн. рублей или не 125 тыс. рублей в месяц.

В феврале совет бригады проанализировал комплектование объекта и выполнение наших заявок УПТК Мегионгазстроя.

Оказалось, что за двадцать дней февраля мы получили материалы и конструкции в объеме 46,7 тыс. рублей, что составляет 30 процентов к плану и около 40 процентов к обязательствам, которые мы должны были выполнить за двадцать февральских дней.

Это всем говорить [illegible] о [illegible] с обеспечением [illegible], а с комплектацией объекта дело обстоит значительно хуже. Завод строительных материалов и база УПТК почти на 100 процентов укомплектовали вторую очередь КС-3 плитами перекрытий. Но без свай и товарного бетона не сделать ростверков, не смонтировать плит.

За период с 1 по 21 февраля мы получили... 15 свай, то есть 0,7 штуки на один свайбойный агрегат в сутки. За тот же период нам завезли 19 кубометров бетона, то есть на всю бригаду, состоящую из восьмидесяти человек, меньше куба бетона в сутки. Кислорода завезено 240 кубометров (12 кубов в сутки). При минимальной суточной потребности 30 кубометров. А с пропаном дело обстоит еще хуже.

А ведь ни сваи, ни бетон, ни кислород или пропан не являются дефицитом.

Что же делается нашим коллективом для улучшения снабжения, сохранности и экономии материально-технических ресурсов?

В составе генподрядной бригады создано звено комплектации, которое ведет приемку, складирование и переработку всего материала, поступающего на площадку. Рабочие этого звена доводят материалы до возможно большей их готовности к сборке и монтажу. Такими изделиями они обеспечивают другие звенья.

Звено комплектации ведет учет качества и объема поступивших материалов, обеспечивает их складирование и сохранность.

Возглавляет это звено коммунист Николай Катаев.

На площадке построены открытые и закрытые склады. Организован круглосуточный надзор за сохранностью материалов. Звеном комплектации принимаются оперативные меры к разгрузке материалов, поступающих к нам в любой день недели и в любое время суток.

Все звеньевые вместе с бригадиром и линейными инженерами нашего участка участвуют в составлении еженедельных заявок на материалы. Один экземпляр этих заявок бригада хранит у себя для контроля.

Если заявленные материалы в течение недели не поступили на площадку, то они повторяются в следующей заявке с индексом «повторно», «в третий раз», «в пятый»... Бригада держит этот вопрос на контроле до тех пор, пока он не решится.

Пятую неделю подряд, к примеру, мы заказываем пенты П-2 и арматуру четвертую — швеллер, уголок металлический, ведра, молотки, шланги резиновые... Этот перечень можно продолжать дальше.

Скажу только, что за два с небольшим месяца, прошедших с начала года, не получено материалов 63 наименований, большинство из которых есть в УПТК.

Один раз в неделю бригадный пост народного контроля, руководит которым коммунист [illegible], на утренней пятиминутке докладывает о хранении и использовании материалов звеньями, о качестве их работы. Все это учитывается при подведении итогов соревнования между звеньями.

Совет бригады и другие общественные органы самоуправления, стараясь улучшить дело с поставкой материалов и конструкций, обращались непосредственно к коллективам и руководителям завода строительных материалов, УПТК и автобаз с предложением заключить договор о соревновании по принципу «Рабочей эстафеты». Инициатива наша была широко поддержана, с вышеназванными организациями мы заключили договоры, в которых участники строительства КС-3 обещали четко выполнить свои обязанности.

Поначалу дело шло хорошо, но в последнее время все чаще и чаще стали появляться сбои в комплектации объекта материалами и конструкциями.

Мы выступаем с критическими замечаниями по этому поводу на собраниях и в печати, выдаем участникам «эстафеты» целевые задания, комсомольские прожектористы выпускают «тревожные сигналы», но материально-техническое обеспечение и комплектация объекта пока не улучшается.

А по этой причине строительство второй очереди КС-3, которое предусмотрено вести ускоренным поточным методом, ведется неудовлетворительно.

Н. НЕЖДАНОВ,
бригадир КМСУ-34.

Экономика и дисциплина

Год 1983-й. Март

Летопись социалистического соревнования



Помогает КТУ

У членов нашей бригады, которую возглавляет Николай Костенко, как-то спросили, как мы относимся к нарушителям трудовой дисциплины. Пришлось объяснить, что у нас нет таковых. Такой ответ вызвал недоверие: на стройке, да чтоб не было опозданий, прогулов?!

Да, еще среди строителей встречаются нерадивые. Год назад в нашей бригаде работал Кузьмин Валерий. От работы не отлынивал, но слаб был к спиртному. После аванса и зарплаты частенько прогуливал.

Бригадир не раз беседовал с ним по душам. Поведение Валерия разбирали на совете бригады, на общем собрании, лишали его премии по аккордному наряду, словом, использовали весь арсенал воспитательных мер. Не захотел человек исправиться, потому и пришлось с ним расстаться.

Большую роль в воспитании коллектива оказывает коэффициент трудового участия и индивидуальное соревнование, организованное внутри бригады.

В наших обязательствах первым пунктом записано: «добиться высокой трудовой дисциплины».

Я, к примеру, соревнуюсь с Анатолием Костенко. Оба мы электросварщики IV разряда. Замечу, что индивидуальное соревнование в нашей бригаде организовано в основном между людьми одной специальности. Бригадир при распределении сменных заданий старается дать соревнующимся работу одинаковой сложности, чтобы

Слово берет рабочий

они были в равных условиях, каждый день подводим итоги, а в конце месяца определяем победителей.

Так, среди плотников постоянно лидируют Василий Гуменюк и Александр Морозов, среди сварщиков — Саша Дунаев.

Особо отличившиеся поощряются повышенным коэффициентом трудового участия, их имена заносятся на бригадную доску почета. Такие меры морального и материального вознаграждения самым наилучшим образом влияют на укрепление трудовой и производственной дисциплины.

В январе мы достигли высокой выработки — 3121 руб. на одного рабочего при плане 2241 руб. На 139,3 проц. выполнено задание по росту производительности труда.

Таких результатов мы могли бы добиваться каждый месяц, но неурядицы, с которыми сталкиваешься чуть ли не каждый день на строительстве Локосовского ГПЗ, целые смены проходят у нас непроизводительно.

В феврале, к примеру, делали мы фундаменты под осветительные мачты и под монтаж оборудования отделения низкотемпературной абсорбции (НТА). Все подготовили к бетонированию, а за неделю вместо положенных получили всего восемь кубов бетона. И до сих пор не можем сдать фундаменты эти монтажникам.

Давно назрел в СУ-54 вопрос планирования. Из-за отсутствия хотя бы примерного плана наша бригада не может до сих пор принять социалистические обязательства на год. А ведь все наше управление работает на строительстве одного объекта — Локосовского ГПЗ.

А. ПОЖАРСКИЙ,
электросварщик СУ-54.
Вахтовый пос. Урьево.

Перевыполнили план

В феврале коллектив первого участка, возглавляемый молодым инженером Владимиром Кондаковым, был занят на сооружении временных зданий в вахтовом поселке строителей Локосовского ГПЗ.

Работу поручили комсомольско-молодежной бригаде Николая Костенко, и она успешно справилась с важным заданием. В эксплуатацию сдано еще одно общежитие на 64 места. Здесь предусмотрены бытовая комната и красный уголок, которые в настоящее время сооружаются.

Собственными силами участок выполнил строительно-монтажные работы в объеме 118 тыс. рублей, что составляет 166,6 проц. месячного плана.

На 106,7 проц. выполнил февральский план коллектив второго участка (начальник Анатолий Жиушко).

П. КЛЮКОВА,
старший инженер СУ-54.

Наши лидеры

С хорошим настроением трудятся в первом квартале рабочие нашего управления. План двух месяцев по генподряду выполнили коллективы первого и второго участков (начальники Владимир Возняк и Юрий Филатов). А план по производству строительно-монтажных работ собственными силами — все три участка.

Лучше других поработали в феврале каменщики, которых возглавляет бригадир Георгий Макаров, и монтажники под руководством Бориса Ишплатова.

Эти бригады возглавляют в нашем управлении социалистическое соревнование за досрочное завершение квартального задания.

Л. ВОСТРИКОВА,
заместитель секретаря партбюро СУ-13.



Передовой каменщик СУ-13 ветеран управления Федор Шелехов.

Фото В. Березина.

Новая агитбригада

В клубе полевого городка СУ-54 состоялся вечер, посвященный Советской Армии. После приветствия и небольшого доклада, который прочитал начальник СУ-54 В. П. Пармонов, выступила агитбригада.

Ее программа была тематически выдержанной и интересной тем, что составили ее и готовили собственными силами строители Локосовского ГПЗ.

Машинист растворобетонного узла Надежда Егорова читала стихи военных лет. Задушевно пел песни слесарь-трубоукладчик СУ-54 Анатолий Гворнюк. Понравилось зрителям и пение рабочего СУ-54 Виктора Лагунова под аккомпанемент гитары. Задорно звучали русские народные песни в исполнении рабочей СУ-54 Надежды Захаровой.

Неистощимым на юмор оказался ведущий концерта Юрий Егоров, плотник-бетонщик СУ-54. Режиссерами праздничного вечера были супруги Галина и Анатолий Плахуновы, плотник-бетонщица и воспитатель общежития СУ-54.

Для ребят и взрослых

Самодеятельные артисты Дома культуры «Современник» и «Октябрьский» день приезжали в поселок Молодежный с концертом. В нем приняли участие танцевальные коллективы, вокальный ансамбль, солисты «Современника».

Работники детского сектора провели с ребятишками игры и викторины. Затем организаторы дискотеки «Самотлор» представили музыкальную программу.

В детской комнате

С большим желанием готовились к этому вечеру ребята, посещающие детскую комнату «Ровесник». На чаепитие они пригласили учителя шестой школы И. И. Гриднюка, который во время Великой Отечественной войны жил во временно оккупированном белорусском городе.

Ивану Ивановичу было тогда пятнадцать лет. Он рассказал, как фашистские изверги убивали безоружных стариков и детей, как ковалась победа во вражеском тылу.

Ребята поблагодарили Ивана Ивановича за рассказ. Затем был небольшой концерт и конкурс «А ну-ка, парни!»

А. АРСЛАНОВА.

ПЛАН — ЗАКОН. КАК ОН ВЫПОЛНЯЕТСЯ?

Выполнение коллективами подразделений треста государственного плана по производству строительно-монтажных работ за февраль 1983 года характеризуется следующими цифрами:

Подразделение	Генподряд (в тыс. руб.)			Собствен. силами (в тыс. руб.)		
	план	факт.	проц.	план	факт.	проц.
СУ-13	750	1054	140,5	160	221	138,1
КМСУ-24	780	575	73,7	180	266	147,8
КМСУ-25	750	602	80,3	210	211	100,5
СУ-30	—	—	—	180	160	88,9
СУ-45	—	—	—	250	240	96,0
СУ-54	670	727	108,5	170	171	100,6
ХРСУ	50	45	90,0	50	45	90,0
Итого по тресту	3000	3003	100,1	1200	1314	109,5

Плановый отдел.

Массовая работа редакции

Включились в конкурс

Очередное занятие постоянно действующего семинара редакторов стенных газет проходило по теме «Участие в конкурсе стенгазет под девизом «Крепи дисциплину труда». Участники семинара сообщили, что редколлегии их стенновок охотно включились в новый конкурс.

Перед слушателями выступил корреспондент «Трибуны строителя» Л. В. Лелюшкина. Она рассказала о роли стенных газет в укреплении трудовой и производственной дисциплины, посоветовала, на чем стенгазетчикам следует сосредоточить внимание, подсказала новые рубрики.

Редакторам стенновок предложен приблизительный план следующего выпуска газет.

Поспешили с бригадиром

Жил в 13-м общежитии плиточник-облицовщик СУ-30 Синицын Александр Михайлович. Утром, как и все молодые строители, уходил на работу. А часам к десяти уже возвращался выпивши, объясняя, что отпустили его с работы. Дальше — хуже. Александр пил, дебоширил, на замечания коменданта, воспитателей не реагировал. Вызовы на совет общежития не помогли. Несколько раз сообщали о его поведении в СУ-30.

Надо сказать, что там тоже возмущались поведением рабочего. Еще он в прошлом году побывал в медвытрезвителе, в январе прогулял шесть дней, в феврале еще один. Но действенных мер к пьянице и прогульщику никаких не принимали. На товарищеском суде его поведение не обсуждалось.

Правда, бригадир А. С. Сухомлин, в бригаде которого работает Синицын, утверждает, что в коллективе проведено собрание и плиточника серьезно предупредили, но протокола собрания или других подтверждающих документов до сих пор бригадир не представил.

Зато к пьянчужке приняли меры в общежитии: Синицына выселили.

Подобные случаи в СУ-30 нередки. Как правило, нарушители трудовой дисциплины — это люди, работающие в управлении недавно. Тот самый Синицын зачислен на работу только в августе 1982 года.

Не так давно пришли в отдел кадров СУ-30 Маткин Константин Павлович, уволенный ранее по тридцать третьей статье, и Иванченко Николай Семенович, отбывавший срок наказания. Засомневались было в отделе кадров: принимать ли этих людей, уж больно анкеты у них запятнанные. Но потом пожалели.

Недели две осваивались Иванченко и Маткин на новом месте и вот... освоились. Прогул за прогулом совершают, пьют на работе и после работы. Начальник участка В. П. Сытченко подал в отдел кадров докладную, просит уволить нарушителей. Время идет, а кадровики все никак не соберутся оформить увольнение прогульщиков.

А недавно произошел случай из ряда вон выходящий. Доверили плиточнику-облицовщику Палачеву Александру Трофимовичу бригаду. Приказ о его назначении был подписан начальником управления Г. К. Гаецким первого февраля. Специалист-то Палачев вроде бы и хороший, но вот дисциплиной никогда не блистал. Были у него и раньше прогулы, но их скрывали.

А второго марта около полуночи подобрали бригадира на улице Маршала Жукова и определили в медвытрезвитель. На следующий день Палачев написал объяснение, что выпил-де за день рождения товарища, и в сопровождении милиционера появился в конторе 30-го управления.

На месяц раньше побывал в медвытрезвителе столяр Тюменцев Николай Геннадьевич. Он направлен в лечебно-трудовой профилакторий, но на лечение не ходит. Поступают запросы из ЛТП, комендант 7-го общежития, где живет Тюменцев, шлет докладную о беспробудном пьянстве и хулиганстве столяра, а в СУ-30 меры принять только собираются. Передали дело в товарищеский суд, да председатель Л. В. Гречанова уехала в отпуск.

Следует заметить, что и в прошлом году товарищеский суд СУ-30 разобрал всего два нарушения трудовой дисциплины. Не слышно и о работе комиссии по борьбе с пьянством.

Именно потому, что общественные организации СУ-30 плохо ведут работу по воспитанию рабочих, а отдел кадров и администрация не очень требовательны к вновь поступающим, столько много в тридцатом управлении нарушителей трудовой дисциплины.

А. ЛЕЛЮШКИНА,
наш корр.

ПОСЛЕ КРИТИКИ

Объявили выговор

Администрация треста [illegible] совместно с объединенным комитетом профсоюза рассмотрели вопрос о работе детских садов в связи с корреспонденцией «Сколько стоит комар», опубликованной в многотиражке 10 февраля 1983 года.

За срыв работы 16-го детского сада двадцать первого января, а также за другие нарушения заведующей детсадом № 16 Сомниной Н. В. объявлен выговор.

Приняты меры, предупреждающие подобные случаи в других детских садах. Впредь санитарные дни будут проводиться в удобное для строителей время.

Все детские сады треста Мегионгазстрой работают по субботам до семнадцати часов.

И. БОРЕЦ,
зам. управляющего трестом [illegible].

Редактор
З. И. КРИВОЛАПОВА.

Наш адрес:
г. Нижневартовск, ул. Мусы Джалиля, 10 (здание КМСУ-24).
Телефоны: 2-30-31, 6-35-12 и 6-35-13.
Нижневартовская городская типография Тюменского упризддата
Заказ 2985
Тираж 1446 экз.
Газету набирали В. Кудрявцева, З. Рахматуллина, верстала Н. [illegible], печатала А. [illegible].

ПРОЛЕТАРИИ ВСЕХ СТРАН, СОЕДИНЯЙТЕСЬ!

ТРИБУНА СТРОИТЕЛЯ

Орган партийного комитета, администрации, объединенного постройкома и комитета ВЛКСМ ордена «Знак Почета» комсомольско-молодежного треста Мегионгазстрой

Газета издается с 3 февраля 1979 г.

1983 г.
МАРТ
17
четверг
№ 11 (216)

Цена 1 коп.

апрель
16
КРАСНАЯ СУББОТА

Создан штаб

В Мегионгазстрое создан штаб по подготовке и проведению коммунистического субботника, посвященного 113-й годовщине со дня рождения В. И. Ленина. Штаб возглавил заместитель управляющего трестом Н. К. Борец.

Разработаны мероприятия, обеспечивающие условия для производительного труда участников красной субботы. Определяются фронты работ, создается запас материалов, идет подготовка механизмов. На праздник в рабочей спецовке 16 апреля выйдет около трех тысяч строителей и работников привлеченных организаций.

В фонд пятилетки решено перечислить более 12 тысяч рублей, заработанных на субботнике.

СУ-13

На пусковых объектах спецбазы «Татра», на строительстве ЦБПО состоялись собрания, посвященные празднику в рабочей спецовке.

Бригадир Б. Ишплатов, плотник В. Поляков, каменщица М. Сайкова, монтажник А. Лушников обязались 16 апреля выполнить сменную норму на 150 проц.

Инициатива передовиков производства поддержана всеми строителями третьего участка.

КМСУ 24

Генподрядная комсомольско - молодежная бригада КМСУ-24, которую возглавляет Герой Социалистического Труда П. П. Нежданов, первой в Мегионгазстрое поддержала патриотический почин москвичей о проведении Всесоюзного коммунистического субботника.

Сооружая первую в стране газлифтную станцию на отечественном оборудовании, бригада И. П. Нежданова обязалась 16 апреля работать на сэкономленном материале и электроэнергии, достичь в этот день наивысшей производительности труда и освоить на строймонтаже 8000 рублей. Заработанные деньги будут перечислены в фонд одиннадцатой пятилетки.

20 марта — День работников коммунального хозяйства



На снимке (слева направо): в первом ряду комендант общежития Л. М. Зеркина, дворники С. Е. Мельникова и М. Г. Хайдукова. Во втором ряду—слесарь В. Б. Зубарев, художник В. Д. Шведов, плотник Д. А. Шагурманов. Фото А. Петруччени.

Гордость коллектива

Завтра в коллективе ЖКК будут чествовать передовиков производства. Среди лучших из лучших будут названы девять женщин, которых по праву называют гордостью коллектива. Вот их имена:

Бороздина Евгения Ивановна, ассенизатор. В ЖКК с 1970 года. 10 раз отмечалась почетными грамотами, благодарностями, ценными подарками и денежными премиями.

Буслаева Нина Сергеевна, администратор гостиницы «Строитель». В ЖКК 12 лет. Занесена на доску Почета ЖКК. 15 раз отмечалась почетными грамотами, благодарностями, ценными подарками, премиями.

Голубцова Евгения Ивановна, прачка. В ЖКК с 1970 года. Удостоена медали «За освоение недр и развитие нефтегазового комплекса Западной Сибири». 14 раз отмечалась почетными грамотами, благодарностями, премиями, ценными подарками. Занесена в книгу Почета ЖКК.

Жура Анна Кондратьевна, прачка. Работает в ЖКК 12 лет. Кавалер ордена Славы. В ее трудовой книжке записано 16 поощрений. Воспитала пятерых детей.

Котова Валентина Лаврентьевна, прачка. 12 лет в ЖКК. Награждена знаком «Отличник Миннефтегазстроя». 18 раз поощрялась почетными грамотами, благодарностями, ценными подарками, премиями. Занесена на доску Почета ЖКК. Мать пятерых детей.

Новопашенных Валентина Антоновна, вахтер общежития № 6. В ЖКК с 1971 года. Имеет 12 почетных грамот, благодарностей, премий, ценных подарков.

Тихонова Екатерина Васильевна, прачка. В ЖКК 12 лет. Занесена на доску Почета ЖКК. Имеет 3 почетных грамоты, 7 благодарностей, 8 раз отмечалась премиями, ценными подарками.

Тыщик Римма Васильевна, администратор гостиницы «Строитель». В ЖКК с 1971 года. Занесена на доску Почета ЖКК. В ее трудовой книжке 13 записей о благодарностях, почетных грамотах, премиях и ценных подарках.

Цемкало Галина Яковлевна, администратор гостиницы «Строитель». В ЖКК с 1970 года. Занесена в книгу Почета треста. Имеет 9 почетных грамот, благодарностей. Трижды награждалась ценными подарками и премиями.

Людям тепло дают

Шестой год котельная поселка Молодежного работает без аварий. Как правило, к началу отопительного сезона она хорошо подготовлена. Заботятся об этом кочегары, слесари - сантехники, слесари - электрики.

Семь лет работает в котельной слесарь-электрик Александр Яковлевич Панебратец, обеспечивая бесперебойную работу котлов и насосов. Хороший специалист, добросовестный человек, активный общественник, он избран в профсоюзный комитет ЖКК.

Теплых слов заслуживает и кочегар Надежда Владимировна Рафикова. Она не только умело поддерживает нужную температуру и давление пара в котлах, но и по-женски заботится, чтобы в котельной было чисто, уютно.

Рядом с ветеранами работают новички. Месяц назад пришел в коллектив Юсуп Куспаев. Он механик по специальности, в котельной никогда не работал. Но поработал недельку - другую рядом со слесарями Александром Яковлевичем Панебратцем и Сергеем Константиновичем Чилинкиным, которые показали, рассказали, что к чему, и теперь трудится самостоятельно.

В двадцать два здания подается тепло из котельной, и работники ее добросовестно выполняют свои обязанности.

Л. ШАПУРОВА,
начальник жилищно-эксплуатационного участка пос. Молодежный.

В вахтовом поселке

Алло! Аварийная?

11 лет в ЖКК действует аварийная служба. Обязанность ее работников—устранять неисправности в канализационной системе и в сети водоснабжения, которые случаются в 125 строениях, стоящих на балансе ЖКК. Среди них—жилые дома, магазины, детские сады, гостиницы, дома культуры, общежития.

— Алло! Аварийная? Примите вызов.

— Ваш адрес? — диспетчер записывает данные, сообщает, кто из специалистов направляется на устранение аварии.

Бывает, что за сутки мы получаем по двадцать вызовов. Стараемся все заявки выполнить в срок и качественно.

Пятнадцать человек работает в нашей службе. Это слесари-сантехники, электросварщики, диспетчеры.

Участок малой механизации закрепил за нами трактор, экскаватор, водоотливные и электросварочные агрегаты. Таких механизаторов, как Наиль Хатмуллин, Петр Масловский, Пантелей Кабак мы считаем членами своего коллектива.

Семь лет трудится в аварийной службе слесарь - сантехник Валерий Зубарев. Часто люди просят, чтобы на устранение неполадок прислали именно его. Валерий хороший специалист и добросовестный человек. С ним в паре работает Владимир Абдрахманов. Года еще не прошло, как влился в наш коллектив этот парень, а уже многому научился у Валерия.

Безотказные работники аварийной службы Николай Лемберг, Борис Ништанов, Николай Сырых. А в нашем деле это качество особо ценится.

...Ночью в 26-м доме по улице Мира случилась авария: в подвальном помещении прорвалась труба. Затапливается подвал. Вот-вот может замкнуть провода.

По тревоге среди ночи подняли людей, которые отдыхали после суточной смены. На аварию выехали Николай Лемберг, Борис Ништанов, Ильдус Гарсев, Николай Сырых и механизатор Наиль Хатмуллин. Через три часа авария была ликвидирована.

Это только один случай. А их у нас десятки.

Для удобства населения и для более оперативного устранения аварийных ситуаций наша служба расширяется. Буквально на днях открылся филиал в доме № 28-а по улице Менделеева. Теперь жителям шестого микрорайона не придется далеко ходить, чтобы вызвать мастера.

Н. ХАЙДАРОВ,
бригадир аварийной службы ЖКК.

Экономика и дисциплина

Год 1983-й. Март

Летопись социалистического соревнования



Заводы ждут свою базу

Нижневартовский газоперерабатывающий завод действует почти десять лет. Его технологическое оборудование уже поизносилось и требует капитального ремонта. Сегодня, например, двигатели компрессоров приходится на ремонт возить в Ленинград, на Украину, в другие районы страны.

— Представляете, сколько тратим на транспортные расходы? — говорит зам. начальника ремонтно - наладочного управления объединения В. И. Кайгородов. — А ремонтно-механическая база будет восстанавливать оборудование всех газоперерабатывающих заводов Западной Сибири. На строительстве РМБ, которая станет крупным и единственным ремонтным заводом в Западной Сибири, государство выделило восемь миллионов рублей.

• • •

Стройка развернулась в полукилометре от Нижневартовского ГПЗ. Базу возводит коллектив КМСУ-25. Работает здесь пока бригада Р. В. Ивахина.

Часть бригады ведет кирпичную кладку внутри производственного корпуса. Кирпич и раствор подается на леса временным тельфером, укрепленным на швеллерной балке. Простое устройство, а насколько оно облегчает труд...

Надо сказать, что с весны прошлого года здесь мало что изменилось. Устройство кровли не закончено. Зимние ветры намели в корпус много снега.

— Неважно идут дела, — рассказывает бригадир Ивахин. — Нет объемов, делаем кое-что по крохам, многих материалов не хватает. У ребят настроение падает: и дела не видно, и заработки слабые.

Такой объект, как ремонтно - механическая база, — мечта любой геноподрядной организации. Только в этом году на строймонтаже надо освоить 1200 тысяч рублей, но за два месяца осилили всего 119 тысяч при плане 300 тыс. рублей. Из семи объектов базы только в административно - бытовом здании ведутся отделочные работы.

— Такое положение сложилось по разным причинам, — поясняет прораб И. И. Горай. — Пока холода, надо уложить и засыпать два двухсоткубовых буллита. Но СУ-45 не приступает к своим работам, потому что механизаторы не вырыли еще котлован. Хотя на объекте — два экскаватора, бульдозеры.

Далее И. И. Горай рассказал, что строителей здорово подводит Уралстальконструкция. В корпусах не смонтировано еще около 100 тонн металлоконструкций.

Но выяснилось, что конструкции эти в свое время были поставлены заводом да утеряны. Их заново заказали в Нижнем Тагиле, заводчане обещают поставить металлоконструкции только в третьем квартале.

Все это самым отрицательным образом скажется на ходе строительства базы. Главная же причина такого положения заключается в том, что этот объект не включен в титульный список сдаточных объектов. Потому и отношение к нему, как к второстепенному.

Газоперерабатывающий комбинат, видимо, не скоро, получат собственную ремонтную базу, если в Мегионгазстрое не переменят к этому объекту отношение.

А. ЖУКОВ.

Опять потеряли 3000 рублей

Аккордный наряд получила в марте бригада П. М. Примака (КМСУ-2-1). Нам поручили до весеннего паводка построить на новой базе УПТК Мегионгазстроя причальную стенку, подготовить к сдаче в эксплуатацию административно - бытовой корпус.

С большим энтузиазмом мы работаем, понимая, что от наших усилий во многом зависит успех навигации 1983 года.

Однако в последнее время не можем вовремя попасть к месту работы, а об организации второй смены говорить устали. И все из-за того, что диспетчерская служба треста (главный диспетчер Г. Г. Князькин) не обеспечивает нас надежным вахтовым автобусом.

Во вторник, 15 марта, автобус за нами вообще не пришел. Бригада в составе 24 человек только после обеда сумела добраться на попутных машинах к месту работы. Потеряно около 3000 рублей, не освоенных в этот день на строймонтаже.

По поручению бригады П. Примака звеньевой В. БЕЛОЗЕРОВ, плотник - бетонщик Х. ЮСИФОВ, каменщик К. ЧЕБОТАРЬ.



Эмма Поганесовна Иванова в минувшем году вышла на заслуженный отдых. Но женщина осталась работать техничкой. До прихода в ЖКК трудилась в третьем орсе. Была и продавцом, и поваром, и заведующей столовой.

Раствор по... настроению

В Мегионгазстрое второго марта раздался телефонный звонок. Начальник отдела капитального строительства Нижневартовского газоперерабатывающего завода О. П. Иозефович просил содействовать на завод строительных материалов. Диспетчер завода, по его словам, самовольно распорядилась не отправлять раствор на строящуюся ремонтно-механическую базу (РМБ) объединения Сибнефтегазпереработка.

В трест и раньше поступали сигналы о том, что диспетчер завода стройматериалов Никитина А. А. работает по настроению. Захочет — отправит на объект раствор или бетон, а не захочет — ей до простоя бригад дела нет.

А тут подвернулся удобный случай еще раз продемонстрировать свой характер. Водитель самосвала Ф. Сафаргалиев (автобаза № 9), приехавший на РМБ с раствором, почему-то не сумел, как раньше, заехать на эстакаду штукатурной станции. Вернувшись на завод, он сказал диспетчеру, что нет на эстакаде колесоотбойного бруса. Диспетчер Никитина, поверив водителю на слово, распорядилась уже известным способом.

В результате бригада В. В. Черевко (СУ-30) потеряла второго марта 96 человеко-часов и не выполнила отделочные работы в объеме 400 рублей.

На объект выезжали работники треста и убедились, что эстакада штукатурной станции соответствует правилам. До второго марта, да и сейчас, раствор на РМБ поступал и поступает регулярно. У водителей не было и нет никаких претензий к эстакаде.

Настроению Никитиной не следовало бы уделять столько внимания, если бы оно не приносило вред строительству.

О. КОВАЛЕВА,
старший диспетчер Мегионгазстроя.

ПОСЛЕ КРИТИКИ

Блоки изготовлены и отправлены

В многотиражной газете «Трибуна строителя» 2 декабря 1982 года под заголовком «Включайтесь, товарищи, в «Рабочую эстафету» было опубликовано открытое письмо бригады Н.П. Нежданова (КМСУ-24) к коллективу Свесского насосного завода (Украинская ССР), который поставляет часть оборудования для компрессорной станции № 3. Строители предлагали заключить договор о соревновании.

Наш завод 5 октября 1982 года отправил в адрес Нижневартовской базы ПТОиКО № 1 два блока подачи ТЭГа. Кроме того в декабре минувшего года наш коллектив изготовил сверх плана еще два таких блока для КС-3 и отправил их 10 января 1983 года в адрес той же базы.

Все это самым отрицательным образом скажется на ходе строительства базы. Главная же причина такого положения заключается в том, что этот объект не включен в титульный список сдаточных объектов. Потому и отношение к нему, как к второстепенному.

Газоперерабатывающий комбинат, видимо, не скоро, получат собственную ремонтную базу, если в Мегионгазстрое не переменят к этому объекту отношение.

Ю. СИДОРЕНКО,
директор завода,
Н. МАКАРЕНКО,
секретарь парткома Свесского насосного завода.

Сумская область.

Замечания устраняются

На заводе строительных материалов проведено расширенное заседание администрации, партийного бюро и комитета профсоюза, на котором обсуждался рейдовый материал «Эстафета бережливости» (выпуск № 10), опубликованный в вашей газете 20 января 1983 г.

Отмеченные рейдовой бригадой недоработки и упущения имеют место.

В целях выполнения критических замечаний, высказанных газетой, на нашем заводе разработаны мероприятия. Уже приняты меры, направленные на устранение замечаний.

В частности, в январе в УПТК отправлено 550 поддонов, начался ремонт цементного склада, отремонтирована пятитонная кран-балка, 1500 тонн цемента помещены в закрытый склад.

Полностью цементный склад будет отремонтирован к 20 мая, а в марте — вторая кран-балка.

22 января на заводе началась техническая учеба рабочих деревообрабатывающего цеха. Они занимаются по программе «Технология производства столярных изделий».

Устранение других критических замечаний будет проводиться согласно срокам, предусмотренным планом мероприятий.

В. СЕРИК, директор завода; А. ПЕТРОВ, секретарь партбюро; В. НАЗАЙКИНСКИЙ, председатель комитета профсоюза завода строительных материалов.

20 марта — День работников коммунального хозяйства

Спасибо за доброту

Сначала я жил в другом общежитии, а как-то пришел к ребятам в тринадцатое и сразу попросился к ним, потому что тут порядок во всем, время интересно проводят парни. И вот два года живу здесь.

Раннее утро. Я ухожу на работу. Вахтер, как всегда, на своем посту.

— Толя, что же не здороваешься? — слышу ее голос.

— Извините, Анна Антоновна, задумался.

— Может, случилось у тебя что?

— Да так, мелочи, — от такого участия светлеет на душе.

Нравятся мне наши вахтеры: Анна Ивановна Гончарова, Алевтина Акимовна Чайковская, Анна Антоновна Кашигина. Они не просто сидят на вахте, а по-своему воспитывают молодежь: кого надо, поставят на место, порадуют приятным известием, ободрят в минуту плохого настроения.

Возвращался я как-то после профсоюзного собрания в тяжелом расположении духа. Разговор шел принципиальный, а решение приняли расплывчатое. Настроение мое заметила Анна Антоновна, успокоила, как могла.

Поднимаюсь на этаж. В коридоре чисто, на кухне помыто, все блестит. Это позаботилась техничка Нина Александровна Заварухина. Старается она, чтобы уютно было в общежитии.

По - доброму, по-матерински относятся к нам технички, вахтеры, комендант. Понимают, что хоть и взрослые мы, и вышли уже из самостоятельный путь, но все же скучаем по домашнему теплу и участливому к нам отношению.

И еще мне нравится одна черта наших вахтеров и техничек. Они активные участники общественной жизни.

Вахтер Алевтина Акимовна Чайковская пишет интересные заметки и стихи в стенную газету «Оптимист», а кастелянша Люба Державковская — редактор стенновки. Не проходит без работников общежития ни одного вечера. Если они не прямые участники таких мероприятий, так помогут сшить костюмы, подготовить декорации, оформить зал или накрыть столы.

Не ошибся я, когда стремился в 13-е общежитие. Действительно, здесь жить интересно. Большая заслуга в этом работников жилищно-коммунальной конторы треста Мегионгазстрой.

А. ШЕВЧЕНКО,
столяр завода строительных материалов.

Ветеран труда



Анна Ивановна Груздева одиннадцать лет работает в ЖКК Мегионгазстроя. Неоднократно ее награждали почетными грамотами, вынесли благодарности за хорошую работу.

Троих детей воспитала Анна Ивановна.

На снимке: рабочая ЖКК Анна Ивановна Груздева.
Фото А. Петруччени.

Расскажу о своем товарище

Везде у нее порядок

Юлия Павловна Иванова приехала в Нижневартовск из Молдавии восемь лет назад. Вначале работала в 14-м общежитии, а через год стала воспитателем восьмого. Тогда оно было мужским. Прошло уж много лет, а нет-нет да и забежит кто-нибудь из бывших жильцов:

— Как живете, Юлия Павловна?

Со временем общежитие наше стало женским. Юлию Павловну назначили его комендантом. Шесть лет трудится она на этом посту. Чувствуется ее заботливая рука и в порядке, который царит в общежитии, и в настроении девушек, проживающих здесь.

Надо отремонтировать комнаты — Юлия Павловна идет в СУ-30, к шефам. Смотришь, вскоре материалы привезли. А ремонт девчата делают в своих комнатах собственными силами.

Все делает комендант, чтобы девушкам жилось в общежитии уютно.

А ведь и дома у нее забот хватает: надо позаниматься с сыном-школьником, уделить внимание малышу и мужу. У Юлии Павловны и дома порядок: слушают, уважают ее сыновья и муж.

М. ВАКНЛОВА,
воспитатель восьмого общежития.

Редактор
З. И. КРИВОЛАПОВА.

Наш адрес:
г. Нижневартовск, ул. Мусы Джалиля, 10 (здание КМСУ-24).
Телефоны: 2-30-31, 6-35-12 и 6-35-13
Нижневартовская городская типография Тюменского уприздата
Заказ 2985
Тираж 1446 экз.
Газету набирала В. Кудрявцева, верстала Н. Западнова, печатала А. Михеева.

ПРОЛЕТАРИИ ВСЕХ СТРАН, СОЕДИНЯЙТЕСЬ!

ТРИБУНА СТРОИТЕЛЯ

Орган партийного комитета, администрации, объединенного постройкома и комитета ВЛКСМ ордена «Знак Почета» комсомольско-молодежного треста Мегионгазстрой

Газета издается с 3 февраля 1979 г.

1983 г.
МАРТ
24
четверг
№ 12 (217)

Цена 1 коп.

апрель
16
КРАСНАЯ СУББОТА

В штаб по подготовке и проведению коммунистического субботника продолжают поступать сведения из подразделений Мегионгазстроя о готовности строителей, монтажников, механизаторов к участию в трудовом празднике.

По уточненным данным в празднике в рабочей спецовке в целом по Мегионгазстрою примут участие 2320 человек. 16 апреля намечено выполнить строительно - монтажных работ в объеме 58 тыс. рублей. В фонд одиннадцатой пятилетки предполагается перечислить 11,8 тыс. рублей.

СУ 54

Во всех бригадах СУ-54, которые заняты на строительстве Локосовского газоперерабатывающего завода, прошли собрания. Рабочие с большим энтузиазмом поддержали почин москвичей провести Всесоюзный коммунистический субботник, посвященный 113-й годовщине со дня рождения Владимира Ильича Ленина.

На пусковых объектах будет работать 110 человек, около 50 займутся благоустройством полевого городка.

СУ 30

В день коммунистического субботника штукатуры-маляры, плотники, мозаичники будут сосредоточены на пусковых объектах. На прошедшем в коллективе собрании строители обязались освоить на отделочных работах 4000 рублей, а заработанные деньги в сумме 1,2 тыс. рублей перечислить в фонд пятилетки.

КМСУ-24

В нашей бригаде состоялся митинг, на котором мы поддержали почин москвичей и решили 16 апреля выйти полным составом на рабочие места.

Двадцать два члена бригады с наивысшей производительностью труда будут сооружать гараж и закрытое распредустройство Локосовского газоперерабатывающего завода.

Заработанные в день праздника коммунистического труда 250 рублей перечислим в фонд одиннадцатой пятилетки.

В. ВЕБЕРОВ,
бригадир КМСУ-24.



Когда на заводе строительных материалов выходит из строя электрооборудование, не обойтись без Виктора Петровича Тихонова. За недолгое время работы здесь электрик Тихонов успел зарекомендовать себя как добросовестный и безотказный работник.

На снимке: электрик по ремонту электрооборудования на заводе строительных материалов **Виктор Петрович Тихонов.**

Фото В. Березина.

Пленум горкома КПСС

Состоялся XII пленум горкома КПСС, который обсудил задачи городской партийной организации по укреплению единства политико-воспитательной, организаторской и хозяйственной деятельности в свете установок XXVI съезда КПСС.

С докладом выступил первый секретарь горкома КПСС В. М. Смальков.

Пленум рассмотрел организационные вопросы. Пленум утвердил председателем партийной комиссии горкома КПСС В. С. Сондыкова, ранее работавшего секретарем парткома треста Мегионгазстрой.

Коллективный договор заключен

В Доме культуры «Юбилейный» 15 марта состоялось собрание коллектива Мегионгазстроя, на котором был заключен коллективный договор между администрацией и трудящимися треста на 1983 год.

С докладами о выполнении коллективного договора 1982 года выступили управляющий трестом В. Н. Скорына и председатель объединенного комитета профсоюза В. А. Бабенкова.

Докладчики и выступившие в прениях отметили, что борьба за дальнейшее повышение производительности труда и качества строительства должна сочетаться с решением многообразных задач, связанных с улучшением условий труда. Это особенно было подчеркнуто на ноябрьском (1982 г.) Пленуме ЦК КПСС и в последующих документах партии и правительства.

Однако из-за отсутствия должного внимания хозяйственных руководителей и комитетов профсоюза не все двусторонние обязательства, принятые на 1982 год, реализованы в жизнь. Из 81 пунктов коллективного договора выполнено только 64.

Дом уходит в отпуск

Репортаж

— Наташа, подай плиту! — Федор Семенович Шелехов дает команду «Вира!», и машинист крана пятого управления механизации Наталья Шумакова осторожно подает на монтажную площадку плиту перекрытия. У девушки мелькает мысль: «Не затронуть бы плитой кирпичную кладку». Однако несмотря на молодость, Наташа проявляет мастерство. Монтаж идет нормально.

А Шелехов продолжает подавать команды: «Поворот влево... Еще левее. Майна!» Плита прочно ложится в проектное положение.

Бригада Георгия Степановича Макарова (СУ-13) на строительстве 12-этажного дома № 36 по проспекту Космонавтов завершает кирпичную кладку пятого этажа.

Самого бригадира на площадке нет. Он в Тюмени, принимает участие в семинаре бригадиров хозрасчетных бригад Главтюменьнефтегазстроя.

Большая часть бригады продолжает работу на жилом доме, а звено Г. С. Пидюкова ушло на строительство школы в шестом микрорайоне.

За бригадира остался Ф. С. Шелехов. Опытный каменщик, ветеран треста. Вот работает Мария Петровна Захарова, наставница. Вторым номером у мастерицы сегодня молодой рабочий Сергей Камелин.

— Парень недавно пришел в бригаду, — говорит Федор Семенович. — Старательный. Но, как это бывает на первых порах, не все у него еще хорошо получается.

Мария Петровна многим дала надежную путевку в жизнь. Пройдет время, и Сергей самостоятельно будет работать каменщиком.

Соня Шпрингер тоже недавно в бригаде, но ни в чем не уступает «старичкам». То и дело поглядывает она на соседний стеллаж, где споро, кирпич за кирпичом, выкладывает стену Валентина Валентиновна Данко. Не хочет отставать Соня от опытной каменщицы.

Заканчивается трудовая смена. Шелехов придирчиво осмотрел кладку, удовлетворенно отметил: сделано кубов тридцать, задание перевыполнено.

— Сколько времени вы тратите, чтобы выложить один этаж? — спрашиваю заместителя бригадира.

— На этаж идет триста восемьдесят кубометров кирпича, прибавим монтаж плит перекрытия, лестничных маршей, укладку арматуры... Месяц!

Каждый месяц дом подрастает на один этаж.

За зиму он поднялся на пять этажей. Однако с наступлением весенней оттепели строителям надо уйти с объекта: дом должен получить своеобразный отпуск.

Дело в том, что кладка велась на замораживание. Если продолжать строительство дома, оттаивая раствор под «тяжестью» этажей приобретает нулевую прочность. Допустить этого нельзя. Поэтому, в соответствии с технологией строительства, дом должен «отдохнуть», набрать крепости.

После консервации дома и проведения необходимых инженерных мероприятий бригада Г. С. Макарова вернется на объект и продолжит его строительство.

А. НАУМОВ,
наш корр.

В Тюмень за опытом

Два дня в Тюмени, 17 и 18 марта, проходил семинар-совещание по внедрению бригадного подряда в подразделениях Главтюменьнефтегазстроя, в котором принимали участие работники треста.

О соревновании, организованном по принципу «Рабочей эстафеты» на строительстве КС-3, рассказал бригадир КМСУ-24 Н. Н. Нежданов. С большим интересом участники семинара восприняли выступление бригадира СУ-13 Г. С. Макарова, которым поделился мыслями о роли экономического образования в работе коллектива методом бригадного подряда.

Официальный отдел

Избрали секретарем парткома

На состоявшемся 15 марта закрытом партийном собрании прошли довыборы членов партийного комитета. В состав парткома избраны

Бабенкова Валентина Аристарховна — председатель объединенного комитета профсоюза треста Мегионгазстрой;

Яровой Николай Афанасьевич — начальник участка пятого управления механизации.

На организационном заседании Н. А. Яровой избран секретарем партийного комитета треста Мегионгазстрой.

Яровой Николай Афанасьевич родился в 1951 году, русский, член КПСС с 1075 года. Образование высшее.

После окончания института тов. Яровой Н. А. направляется в г. Неман Калининградской области, где в течение года работает механиком и избирается вторым секретарем Неманского городского комитета ВЛКСМ.

Затем служба в Советской Армии. После увольнения в запас тов. Яровой Н. А. приезжает в Нижневартовск. С марта 1978 г. Николай Афанасьевич работает механиком, начальником участка пятого управления механизации.

В управлении механизации, тов. Яровой Н. А. избирался председателем комитета профсоюза, заместителем секретаря партийного бюро, занимался пропагандистской работой.

На «летнее» время

Государственная комиссия единого времени и эталонных часов СССР сообщает, что 1 апреля 1983 года на всей территории Советского Союза вводится «летнее» время.

Переход на «летнее» время производится в 0 часов 1 апреля переводом стрелки на один час вперед.

Экономика и дисциплина

Год 1983-й. Март

Летопись социалистического соревнования



Адреса передового опыта

Центр научно-технической информации и пропаганды сообщает о новых достижениях при производстве строительных работ.

Новое лакокрасочное антикоррозийное покрытие, применяемое в Волгоградской области, хорошо защищает железобетонные конструкции от трещин. Внедрение лака ХП-731 (на основе хлорсульфированного полиэтилена) дает годовой экономический эффект от 6 до 10 руб. на 1 метр защищаемой поверхности.

Для механизации процесса зачистки бетонных полов перед укладкой на них линолеума иркутские строители предлагают специальную машинку. До ее внедрения зачистка производилась вручную с большими затратами труда и времени. Экономия при использовании машинки составляет 50 тыс. рублей в год.

Дополнительные сведения о новшествах можно получить по адресу: г. Тюмень, ул. Профсоюзная, 88, ЦНТИ.



Высокий рабочий разряд, дисциплинированность, стремление использовать для дела каждую рабочую минуту позволяют Николаю Ивановичу Волкову показывать образцы труда.

Ветеран 54-го строительного управления заслуженно пользуется в бригаде, которую возглавляет Н. Н. Костенко, уважением молодежи, и она перенимает у Николая Ивановича опыт его работы, которым он делится с большой охотой.

Фотокорреспондент «Трибуны строителя» В. Березин сфотографировал Н. И. Волкова на строительной площадке Локосовского ГПЗ.

Конфликтная ситуация

ЭТО ПРОИЗОШЛО в пятницу, 11 февраля. Четверо рабочих отдела главного механика СУ-45 — компрессорщик Поваляев А. К., трактористы Четин А. П. и Золотаренко Н. Н., электросварщик Заставский С. А. — напились на работе.

Заместитель начальника управления Ю. П. Пархоменко, совмещающий тогда обязанности главного механика, такой факт не мог оставить без внимания. Отстранив пьяниц от работы, Юрий Иванович распорядился, чтобы они покинули территорию базы. Выпивохи отказались выполнять приказ и еще два часа продолжали хмельное веселье.

Надо сказать, что Пархоменко предпочитает вести борьбу с недостатками в открытую, потому что всякая иная ведет их к замазыванию, загоняет болезнь внутрь. И вот Юрий Иванович написал докладную, а председатель комиссии по борьбе с пьянством Л. П. Самойленко составила акт.

...Закончился рабочий день. В вахтовом автобусе сотрудники аппарата управления поехали домой. Села вместе с ними и четверка собутыльников.

Пархоменко на другой день напишет в докладной: «...вслед за мной они вышли из автобуса и не давали войти в дом, угрожали, что прикончат меня, если дам ход докладной. При этом оскорбляли и морально и физически».

Оскорбляли... Проще говоря, избили. Четверо молодых мужиков против одного.

КОНФЛИКТНАЯ ситуация в отделе главного механика СУ-45 назревала давно. Ю. В. Тарутин, руководитель этого небольшого коллектива, если и замечал, что кто-то выпил на работе, опоздал или ушел, не дойдя-шись конца смены, делал вид, что ничего не произошло.

Когда временно возглавил отдел главного механика коммунист Пархоменко и повел борьбу за укрепление порядка, то встретил упорное сопротивление.

В январе рабочие Поваляев, Четин, Золотаренко и Заставский за некачественное выполнение заданий и нарушение трудовой дисциплины были лишены премии: Поваляев — 40 руб. 44 коп., Золотаренко — 43 руб. 88 коп., Заставский — 31 руб. 86 коп., Четин — 28 руб. 05 коп.

Узнав об этом, Поваляев и Четин настолько «расстроились», что прогуляли по шесть дней каждый. Товарищеский суд вынес прогульщикам общественное порицание.

Что же представляют собой эти, с позволения сказать, рабочие?

Поваляев с семьдесят девятого года работает в 45-м управлении, но никогда рвением не отличался.

Четин в октябре прошлого года, не проработав в СУ-45 и недели, потерял... трактор. По словам этого горе-механизатора, его трактор заглох на углу улиц Ленина и Менделеева. Тут его Четин бросил и ушел домой, а утром на прежнем месте трактора не оказалось. Четину простуток простили, а трактор ищут до сих пор.

Так вот, четверо дружков, узнав, что их лишили премии, пошли к начальнику СУ-45 тов. Соколовскому:

— Виктор Иванович, войдите в положение. Зработки и так низкие, а тут премии лишают...

Соколовский, хоть и сам подписывал тот приказ, пообещал разобраться. Позднее он скажет, что ничего не знал о решении товарищеского суда, его, дескать, не было в то время в управлении. А рабочим он всегда рад помочь.

Итак, Виктор Иванович «вошел в положение», но вмешались работники отдела труда, руководители общественных организаций, и справедливость, как говорится, восторжествовала. Но нарушители-то дисциплины остались в неведении и, полагаясь на слово первого руководителя, потихоньку посмеивались над ретивым Пархоменко.

АТМОСФЕРА в отделе главного механика накалялась. Требовательность Пархоменко встречала все более и более упорное сопротивление.

На прошлой неделе, находясь в редакции, В. И. Соколовский сказал:

— Пархоменко сам во всем виноват. Надо было помягче разговаривать с рабочими.

Это с пьяницами-то да прогульщиками, которые одиннадцатого февраля, узнав окончательно, что премиальных не видать, избили заместителя Соколовского?

Хулиганов следовало привлечь к уголовной ответственности, но решили рассмотреть этот случай на товарищеском суде. Заседание его было бурным, большинство выступлений принципиальными, но...

Несмотря на вызывающее поведение хулиганов, Соколовский выступил в роли миротворца, а Пархоменко, потеряв в решающий момент принципиальность, пошел на мировую.

Поведение Пархоменко на товарищеском суде можно понять. С одной стороны, он ведет жесткую борьбу с нетодниками, а с другой, даже в критический момент не получает поддержки сво его первого руководителя.

Чем же закончился в СУ-45 конфликт между принципиальностью, стремлением навести порядок и расхлябанностью, вызванной всепрощением?

БУКВАЛЬНО на другой день после заседания товарищеского суда двое из четырех дебоширов опять устроили пьянку на работе. Поваляева и Четина в конце концов уволили с соответствующей записью в трудовой книжке. А поведение Золотаренко и Заставского молодежь решила обсудить на собрании. Они пришли на собрание и... бросили на стол комсомольские билеты.

А что Соколовский? Он и сегодня не хочет выносить сор из избы, потому что понимает: сор для него опасен не как сор, а как свидетельство того, что хозяин избы нерях.

Полтора месяца почти прошло после ЧП, а решительных мер к улучшению работы с нарушителями дисциплины начальник СУ-45 или не собирается принимать, или не чувствует себя для этого достаточно способным.

И последнее. В беседе с журналистами Виктор Иванович подчеркивал, что человек он по характеру мягкий, что жалко ему этих парней, затеявших драку. Что ж, характеры, конечно, бывают разные, но стиль руководства коллективом существует один. Партийный.

А. ЖУКОВ,
Л. ЗАРЕЧНАЯ.

Качество культурных мероприятий

Дарите девушкам настроение

Очередное заседание клуба «Двадцать пять плюс минус пять» проходило под девизом «Дарите девушкам цветы». Сама тема заседания обещала, что ни одна девушка не останется без внимания, что улыбкам и смеху не будет конца. Но...

Все началось с опозданий. Вовремя пришли только ребята из двенадцатого общежития и часть из тринадцатого.

Около часу слонялись они по вестибюлю и залу. Никто их не встречал, не привечал.

Безучастно время от времени заглядывали в зал устроители вечера — работники Дома культуры «Юбилейный». А приглашенным на вечер хотелось, чтобы они заполнили томительную паузу.

Наконец-то, вечер начался. Поздравление в адрес девушек прозвучало четко. Чествовали на вечере передовиков производства штукатуров-маляров Анастасию Жунь, Любу Цыбулько, Фаю Гильманову, воспитателей детсада Татьяну Гаймулкину и Татьяну Ермоленко.

Ведущая объявила о том, что в конкурсе «А ну-ка, девушки!» участвуют парни. И опять только команды тринадцатого и двенадцатого общежитий были более или менее готовы.

Не выставили команды второе и седьмое общежития (председатели советов общежитий Габдульманов Сирень и Сафиханов Мамед, воспитатели-коменданты Нишмуратова М. С. и Федотова Н. Д.)

Некоторые конкурсы были и содержательные, и смешные, некоторые непродуманы, не подкреплены реквизитом.

Все с меньшим желанием приходит молодежь из рабочих общежитий на мероприятия, которые проводит Дом культуры «Юбилейный», потому что они часто бывают не до конца продуманы, не блещут выдумкой, проходят вяло.

Н. КОКИНА,
каменщица.

ПОСЛЕ КРИТИКИ

Порядок наводится

Администрация СУ-54 приносит извинения редакции за запоздалый ответ на корреспонденцию «Эстафета бережливости» (7 октября 1982 года).

Администрация своевременно отреагировала на критические замечания рейдовой бригады. На строительной площадке Локосовского ГПЗ силами генподрядных и субподрядных управлений проведено складирование строительных материалов и конструкций.

Вопрос о наведении порядка на стройплощадке поднимался неоднократно на заседаниях штаба. Все строительные и монтажные организации приняли меры к повышению культуры производства.

Алюминиевые панели отремонтированы и применены в дело. Растворобетонным узлом руководит теперь прораб с большим опытом работы. Проезды постоянно очищаются.

На 1983 год запланировано строительство в поселке СУ-54 склада цемента, отапливаемого склада. На стройплощадке запроектировано сооружение площадок для складирования.

В. ПАРАМОНОВ,
начальник СУ 54.



В марте 1983 года исполняется 100 лет со дня рождения Артема (Федора Андреевича Сергеева) — одного из замечательных представителей славной когорты ленинской гвардии. Об отваге и революционной стойкости Артема слагались легенды.

Царские жандармы бросали Артема в тюрьмы, сослали в Восточную Сибирь, но не сломили его воли к борьбе. В тяжелые годы вынужденной эмиграции он оставался солдатом революции. Решению величайших задач строительства социализма Артем, как выдающийся партийный и государственный деятель, отдал все свои силы.

Фотохроника ТАСС.

Редактор
З. И. КРИВОЛАПОВА.

Работать ленивы, гулять ретивы

Штаб «Комсомольского прожектора» 11 и 17 марта проводил рейды в молодежных общежитиях.

Комендант 8-го общежития Ю. П. Иванова провела нас по комнатам, рассказала о тех, кто нарушает трудовую дисциплину. Неоднократно, например, бывает в общежитии в рабочее время изолировщица треста Уралтеплоизоляция Казанцева Светлана, которая и в день проведения рейда находилась в общежитии.

— Не могу сказать вам, почему я не на работе. У меня есть свои причины, — отвечала на все вопросы Светлана.

В тот же день мы позвонили в отдел кадров Уралтеплоизоляции. Но позиция кадровиков в отношении Казанцевой вызвала недоумение. Они утверждали, что изолировщица Светлана Казанцева в данное время находится на работе и никаких у нее прогулов нет.

В 13-м общежитии плотник-бетонщик Мамалимов был прилично выпивши. Невыход на работу объяснил тем, что работал в ночную смену. Мы тут же позвонили в СУ-13. Оттуда сообщили: Мамалимов в ночную смену не работал. Причем за ним водятся прогулы, выпивки, нарушения правил...

Вопрос о поведении Мамалимова активисты вынесли на совет общежития. На его заседание пришли представители администрации и общественных организаций СУ-13. Сообща решили ходатайствовать о выселении Мамалимова из общежития. А в СУ-13 его поведению тоже будет дана соответствующая оценка.

Пристальное внимание уделяет администрация и общественные организации СУ-13 шефской работе в общежитии. Часто бывает в нем и контролирует поведение своих работников заместитель начальника управления А. И. Ушаков.

В. ЛАЗАУСКАС, токарь, начальник штаба «Комсомольского прожектора»; С. ЧЕЧИЛЬ, плотник-бетонщик, В. ХАЛТОВИНА, зам. секретаря комитета ВЛКСМ — члены штаба «Комсомольского прожектора».

Наш адрес:

г. Нижневартовск, ул. Мусы Джалиля, 10 (здание КМСУ-24).

Телефоны: 2-30-31, 6-35-12 и 6-35-13

Нижневартовская городская типография Тюменского уприздата

Заказ № 3747

Тираж 1446 экз.

Газету набирала Г. Жителис, верстала Н. Западнова, печатала А. Зотова.

ПРОЛЕТАРИИ ВСЕХ СТРАН, СОЕДИНЯЙТЕСЬ!

ТРИБУНА СТРОИТЕЛЯ

Газета издается с 3 февраля 1979 г.

1983 г.
МАРТ
31
четверг
№ 13 (218)

Орган партийного комитета, администрации, объединенного постройкома и комитета ВЛКСМ ордена «Знак Почета» комсомольско-молодежного треста Мегионгазстрой

Цена 1 коп.

Успех бригады Н. Костенко

КОМСОМОЛЬСКО-молодежная бригада Николая Костенко (СУ-54) месяц назад получила целевое задание: построить канализационно - насосную станцию Локосовского ГПЗ.

Дело в том, что вырытый еще осенью котлован нельзя оставлять открытым на летнее время, так как с наступлением оттепели он заполнится паводковой водой, и работы в котловане невозможно будет вести.

Бригада Николая Костенко круглосуточно работала в котловане, стремясь использовать каждый морозный день, чтобы подготовиться к установке объемных металлических емкостей.

И вот в прошлую пятницу в проектное положение лег третий и последний булит.

Бригада слесарей - трубоукладчиков, которую возглавляет Роман Кашалаба (СУ-45), заканчивает на станции монтажные работы.



Работают в токарном цехе пятого управления механизации токари Недопасов и Поляков.

Не только производственными показателями отличаются рабочие — они принимают активное участие в общественной жизни: Поляков избирался профгрупоргом участка, а Недопасов — член комитета профсоюза управления механизации.

На снимке: токари Александр Николаевич Недопасов и Александр Иванович Поляков.

Фото В. Березина.

Народные контролеры, комсомольские прожектористы и рабкоры «Трибуны строителя» провели рейд на строительстве Локосовского газоперерабатывающего завода.

Выпуск № 12

Эстафета бережливости

На развитие экономики Западной Сибири государство выделяет огромные капиталовложения и материальные ресурсы. Строить надежно, качественно — благородная задача советских строителей. Это требование в полной мере предъявляется и к строителям Локосовского газоперерабатывающего завода, сдача в эксплуатацию первой очереди которого определена директивными планами развития страны на 1983 год.

С чего начинается стройка

Строители и монтажники Локосовского ГПЗ частенько жалуются на нехватку материалов, конструкций. Что и говорить, объект находится в 120 километрах от Нижневартовска, и каждая тонна строительных материалов доставляется сюда с большими трудностями.

Мы решили пройти по строительной площадке и посмотреть, как хранится здесь цемент, шифер, конструкции, трубы, то, без чего не может быть стройки.

Рядом со штукатурной станцией валяются мешки с цементом. Они брошены в колею дороги, машины ездят по ним, но никто из СУ-30 не удосужился собрать хотя бы то, что осталось от цемента.

По другую сторону дороги свалены в кучу ящики с кирпичом. Водители доставили его на объект, но принять кирпич оказалось некому, вот и свалили его где попало. Часть ящиков разбилась, кирпич вывалился.

Для справки. Одна тонна цемента стоит 63 рубля, тысяча штук силикатного кирпича — 204 рубля.

Такую картину участники рейда увидели возле объектов, которые возводит генподрядное КМСУ-24.

Еще более неприглядно выглядит территория, прилегающая к растворо-бетонному узлу, принадлежащему другому генподрядчику — СУ-54. Чего тут только нет! Горы поддонов, две новенькие бетономешалки, которые находятся в таком состоянии, что пользоваться ими невозможно. Кстати, бетономешалки эти завезены сюда еще в прошлом году. Не по-хозяйски распорядились техникой строители завода.

Для справки. Один поддон стоит 14 рублей, бетономешалки обошлись тресту в 2560 рублей.

На строительстве Локосовского завода создан участок УПТК. Кому, как не его начальнику Ю. Швалеву, следовало позаботиться о том, чтобы поддоны с РБУ, со строительства ГПЗ возвращались к поставщикам. Но нет, поддоны по-прежнему сжигают, сбрасывают в траншеи, втаптывают в грязь. А машины, доставляющие строителям грузы, зачастую возвращаются в город порожняком.

Это ли не бесхозяйственность! Всякой стройке, а такой, как Локосовский ГПЗ, расположенной вдали от города, нужна крепкая рука хозяина, с которого начинается и которым поддерживается порядок на объекте.

> **Рейдовая бригада предлагает:**
>
> — КМСУ-24, СУ-54 (начальники А. Кандаш, В. Парамонов) совместно с субподрядными организациями навести порядок в складировании и хранении материалов;
>
> — локосовскому участку УПТК (начальник Ю. Швалев) наладить приемку грузов, поступающих на строительство завода;
>
> — на лиц, допустивших порчу цемента, кирпича, металлоконструкций, бетономешалок, произвести денежный начет в частичное возмещение причиненного ущерба.

Качество — зеркало дисциплины

Именно так, качество — зеркало дисциплины, следует сегодня определять отношение строителей к выпуску своей продукции. Рейдовая бригада поинтересовалась складированием и хранением материалов, ибо отсюда начинается качество строительства.

Итак, первый объект — котельная, которую возводит бригада В. Веберова (КМСУ-24). Здесь завершается монтаж котлов, плотники СУ-30 готовят леса для штукатуров.

Готов ли объект к отделочным работам? Нет. Всюду груды труб, радиаторов, оптого кирпича, полнейшее отсутствие культуры производства.

Звено строителей продолжает обвязывать металлические конструкции сеткой «Рабица». Во многих местах сработали они прямо-таки спустя рукава. Сетка прилегает к конструкциям неплотно, натянута неаккуратно.

— Что же так небрежно выполнена работа? — спросили мы зам. начальника КМСУ-24 Г. Бурмистрова.

— Заставим переделать, раз не умеют хорошо работать с первого захода, — ответил он.

Еще более удивил ответ бригадира, когда мы познакомили его с результатами проверки.

В. Веберов: «В бригаде нет собственного трансформатора, приходится брать его у смежников на несколько часов, работаем урывками».

Пусть так. Но в этой ситуации и работать надо с большей ответственностью, как говорится, раз и навсегда.

Грубо нарушают технологию производства строительных работ и отделочники СУ-30. Выставляя дверные и оконные блоки, плотники «забывают» их антисептировать, тем самым снижают срок службы столярных изделий.

Этой «болезнью» страдают не только отделочники. Металлоконструкции в азотно-кислородной станции (КМСУ-24), в компрессорной сырого газа (СУ-54) не покрыты антикоррозийным составом, а здесь уже начали монтаж подвесных потолков.

Технической инспекцией треста Мегионгазстрой в марте выдано четыре предписания главному инженеру КМСУ-24 В. Чухаркину, главному инженеру СУ-54 В. Яковенко о грубом нарушении производства работ, но они до сих пор не предпринимают действенных мер и не меняют своего отношения к делу.

Л. ВУЧКОВА, зам. председателя центральной группы народного контроля; Л. КОВАЛЕВА, член центральной группы народного контроля; В. ЛАЗАУСКАС, начальник штаба «Комсомольского прожектора»; А. МОСКОВИЧ, В. ХОЛТОБИНА — члены штаба «Комсомольского прожектора»; А. ЖУКОВ, корр. «Трибуны строителя».

апрель

16

КРАСНАЯ СУББОТА

СУ 45

В день красной субботы наивысшей выработки обязался добиться коллектив 45-го управления. На своих рабочих местах будет трудиться 138 человек. 16 апреля они освоят на строймонтаже 10 тыс. рублей, в фонд пятилетки будет перечислено 1,5 тыс. рублей.

Бригады П. Панина, Р. Кашалабы, Н. Шевченко решили выйти на субботник в полном составе.

КМСУ 25

На объектах появились лозунги и транспаранты, призывающие строителей в день Всесоюзного коммунистического субботника работать по-ударному.

Всего в коммунистическом субботнике примет участие 165 человек, 44 из которых будут заняты на благоустройстве объектов.

В фонд пятилетки решено перечислить 1,6 тыс. рублей.

Как вас информируют!

В единый политдень

Для проведения единого политдня на строительство Локосовского газоперерабатывающего завода выехали руководители треста, 24-го, 30-го, 54-го строительных управлений.

Они провели в бригадах беседы по теме «Техника безопасности и здоровье трудящихся — часть социальной программы партии».

Оживленно прошли встречи секретаря парткома Н. А. Ярового с бригадой В. Ю. Веберова (КМСУ-24) и председателя объединенного комитета профсоюза В. А. Бабенковой с коллективом бригады Н. Н. Костенко (СУ-54).

Политдокладчики отметили, что мероприятия партии и правительства, направленные на совершенствование и перестройку хозяйственного механизма, форм и методов управления производством, неразрывно связаны с социальным, духовным развитием советского общества. Неотъемлемой частью социальной программы партии является забота о здоровье трудящихся, создание безопасных условий труда.

Достаточно сказать, что только в нашем тресте на мероприятия, направленные на охрану труда рабочих, и на санитарно - оздоровительные мероприятия в текущем году будет израсходовано более 160 тыс. рублей.

А. НАУМОВ, наш корр.

Поклон Волгограду

Группа партийных и профсоюзных активистов треста Мегионгазстрой посетила Волгоград. Неизгладимое впечатление произвел на них Мамаев курган — величественный архитектурный памятник героическим защитникам Сталинграда. Побывали мегионгазстроевцы и в других памятных местах города-героя.

Пятидневной туристической поездкой по решению парткома и объединенного комитета профсоюза были премированы секретари партийных бюро А. А. Астанин (УПТК), В. Т. Звездочкина (КМСУ-25), В. И. Родионова (КМСУ-24), пропагандист школы коммунистического труда С. Г. Гамзина (СУ-30), председатель комитета профсоюза Е. В. Бычкова (Дом культуры «Юбилейный»).

Основа авторитета

Более двадцати лет М. А. Слуцкер занимается пропагандистской деятельностью. В этом учебном году Мария Абрамовна для своих слушателей — воспитателей и комендантов рабочих общежитий — выбрала специальный курс «Ленинское учение о коммунистической нравственности».

— Как работается по этой теме? — спрашиваю пропагандиста.

— Трудно, но интересно, — ответила она.

Действительно, трудно, потому что специального учебного пособия нет.

Три раза в течение года была и у Марии Абрамовны на занятиях. Особенно мне понравилось занятие по теме «Ответственность трудового коллектива за формирование нравственного сознания трудящихся».

На всем этом занятии речь шла о возрастании роли трудового коллектива в реализации производственных и воспитательных задач, поставленных XXVI съездом КПСС.

План проведения занятия и рекомендованная литература, написанные на катмане, использовались в качестве наглядного пособия. Мария Абрамовна в беседе со слушателями использовала цитаты из произведений классиков марксизма-ленинизма, из документов ЦК партии, умело ставила в ходе своего рассказа перед каждым слушателем контрольный вопрос.

Так, воспитатель А. А. Николаева (общежитие № 13) рассказала о том, как активисты работают с нарушителями трудовой дисциплины, комендант этого же общежития О. С. Курбатова отметила активность совета общежития в решении задач, связанных с организацией быта молодежи, комендант Л. М. Зеркина (общежитие № 12) охарактеризовала

Качество идеологической работы

участие шефов (СУ-45) в воспитании нравственности молодых строителей.

Ни один слушатель не остался равнодушным, все высказали свое мнение, показали знание изучаемой темы.

Цель занятия — раскрыть роль трудового коллектива в формировании нравственного сознания трудящихся — была достигнута, благодаря умению пропагандиста заострить внимание слушателей на главном, правильно поставить вопрос.

На этом занятии присутствовал пропагандист Н. В. Резник (КМСУ-24). Он выразил свое мнение о занятии так:

— Меня порадовала активность слушателей и умение пропагандиста активизировать их внимание, вернуть к ранее пройденному материалу.

Пропагандист М. А. Слуцкер постоянно пользуется техническими средствами обучения и наглядными пособиями. В каждое занятие Мария Абрамовна старается внести что-нибудь новое, интересное. В этот раз по ее просьбе библиотекарь Е. И. Селищева подготовила обзор книг по теме «Документальная и художественная литература о тресте Мегионгазстрой и его людях».

Слушатели пропагандиста Слуцкер постоянно ведут конспекты, активно работают на занятиях, потому что занятия эти всегда интересны и содержательны.

Творчески относится Мария Абрамовна к важному поручению, такое же отношение к политучебе воспитала она у своих слушателей.

Л. ГОРОВАЯ,
зав. кабинетом политического просвещения парткома треста Мегионгазстрой.

Стихи наших читателей

Отцу тогда
лишь двадцать было.
Где отыскать
его следы?
Могилы, братские
могилы,
Хранители людской
беды,

Стоят над вами
обелиски,
Как часовые
на постах.
И женщины склоняют
низко
Седые головы
в платках.

Они приходят к вам
с цветами,
Пускай не здесь родной
лежит,
Они иссохшими губами
Целуют плит немой
гранит.

Года идут. Отцу
все двадцать,
Растут внучата
у него.
Про деда все узнать
стремятся,
Да я не знаю ничего.

Черты его годами
смыло—
Так позаботилась
война.
Не только карточки —
могилы
Мне не оставила она.

Порою стукнет сердце
гулко
И станет в горле
горячо
Когда дочурку
на прогулке
Мой муж посадит
на плечо.

* * *

Как ярко голубеет
В марте небо.
Хотя порой срывается
пурга
И, словно перепутав
быль и небыль,
Шумит тревожно,
Мечется тайга.
Еще морозы ночью
Дух захватит,
А днем отпустит —
И капели звон.
Снег оседает.
Белизну утратив,
И к солнцу ели
Тянутся сквозь сон.
А солнце бьется
в переплеты окон,
И влагой набухают
ветерки..

Так в женщине
До времени, до срока
Спят новой жизни
Нежные ростки.

Для мира лучше
не найти подарка,
Чем нова синь
Да звонкий смех детей.
Быть может, потому
Бывает в марте
Международный
праздник —
Женский день.

А. ЧАЙКОВСКАЯ,
вахтер 13-го общежития.

Обзор стенной печати

Нарушителям объявлен бой

Каждый выпуск стенной газеты «Оптимист» — событие в жизни 13-го общежития. Возле нее собираются строители, монтажники, водители, проживающие в общежитии; гости, которые приходят сюда, тоже с интересом читают стенновку. Слышатся комментарии, смех; кого-то газета заставила задуматься, кого-то рассердила. Но равнодушно никто не проходит мимо.

Стенновка «Оптимист» — боевой и действенный орган совета общежития. Вот номер, вышедший под шапкой «Экономика и дисциплина». Ярко выделены слова Ю. В. Андропова о дисциплине труда. Привлекает внимание корреспонденция о заседании совета общежития, на котором обсуждали нарушителей трудовой дисциплины и общественного порядка. При этом отмечается, что руководители СУ-30 и УПТК не посещают общежитие и не контролируют поведение своих работников. Поэтому много нарушителей порядка именно из этих организаций. Названы их фамилии.

Под рубрикой «Смех сквозь слезы» помещены три материала. Плотник ЖКК Дмитрий Шкурманов в заметке «Наставники по... градусам» пишет о Кипзигулове и Мануилове (УПТК). Люди они уже в возрасте. Но вместо того, чтобы показать добрый пример молодым, подают дурной: пьют, в рабочее время находятся в общежитии.

Под заметкой «Не поняли» стоят фамилии членов совета общежития. Активисты рассказывают о Мещанинове (УПТК), который хотел хоть в чем-то отличиться. И добился своего: сдали пьяницу в медвытрезвитель, а совет общежития поставил вопрос о выселении его.

Нужно сказать, что критические выступления «Оптимиста» отличаются действенностью. В холле общежития — «молнии» (приложении к стенгазете), в которых сообщается о выселении Кипзигулова, Мануилова и Мещанинова после выступления стенгазеты из общежития за нарушения порядка.

С интересом встретили читатели сатирическое стихотворение вахтера Алентины Чайковской, в котором автор рассказывает, как увлекательная прогулка превратилась в тяжелую пьянку.

Плотник - бетонщик КМСУ-24 Непейпив Мехтиев и каменщик СУ-13 Николай Завражнов пишут о своих увлечениях спортом и фотографией, которым они посвящают свободное время.

Содержательна газета, выпущенная по теме «3 миллион тонн тюменской нефти в сутки!». Стенкоры рассказывают, каков их личный вклад в досрочную добычу миллионной тонн. Под заголовками «Строим город», «Рядом с нефтяниками», «Дарим настроение» они пишут о своих трудовых делах.

Газета «Оптимист» хорошо оформляется: неброские рисунки, заставки, снимки украшают каждый выпуск. Оформляют ее кастелянша общежития Любовь Держановская и плотник СУ-13 Сергей Оглызков.

Л. ЛЕЛЮШКИНА,
наш корр.



Более шестидесяти лет готовит инженерные кадры для ВВС Военно-воздушная инженерная орденов Ленина и Октябрьской революции, Краснознаменная академия имени профессора Н. Е. Жуковского. Трудно найти авиационную часть, в которой бы не служили ее выпускники.

На снимке: начальник одной из кафедр академии, дважды Герой Советского Союза Григорий Флегонтович Сивков среди слушателей III курса.

(Фотохроника ТАСС).

ОПЯТЬ ПОРТИТСЯ ЦЕМЕНТ

Сложная обстановка создалась в эти дни в железнодорожном тупике УПТК. Под открытым небом выгружено из вагонов 600 тонн цемента, из которых 120 тонн имеют марку «700» и представляют особую ценность для строительства объектов Мегионгазстроя.

Атмосферные осадки приводят цемент в негодность, а транспортировка его на завод строительных материалов производится крайне медленно.

На вывозке цемента занято ежедневно три автомашины вместо шести, но и они часами простаивают на заводе стройматериалов в ожидании

Тревожный сигнал

разгрузки. Причем на ЗСМ цемент выгружается не в склад, который, по сути, пустует, а на открытую площадку.

Все это вызывает серьезную тревогу.

Техническая инспекция треста, проверив на месте складирование и хранение материальных ценностей, отмечает, что в железнодорожном тупике базы УПТК погрузо-разгрузочные работы ведутся с большими отклонениями от принятых норм. Проезжая дорога находится в аварийном состоянии.

Л. КРАСНОУХОВА,
техник центральной строительной лаборатории треста Мегионгазстрой.

Массовая работа редакции

Добиваться действенности

Состоялось очередное занятие слушателей постоянно действующего семинара редакторов стенных газет. Тема занятия «Роль стенной печати в укреплении дисциплины». На семинаре выступили секретарь комитета ВЛКСМ А. В. Москович и начальник отдела кадров Мегионгазстроя Н. М. Алексеева. Они поставили задачи перед стенгазетчиками, порекомендовали добиваться действенности критических выступлений.

ПОСЛЕ КРИТИКИ

Обсудили на сорании

Факты, указанные в критическом корреспонденции, опубликованной 10 марта с. г. в многотиражке под заголовком «Поспешили с бригадиром», соответствуют действительности. Совершенно справедливо отмечает газета, что наибольшее число нарушений трудовой дисциплины совершают строители, имеющие небольшой стаж работы в СУ-30, а товарищеский суд и комиссия по борьбе с пьянством ведут недостаточную работу.

Администрация СУ-30 не стремится увольнять нарушителей дисциплины, не применяя к ним мер воспитания. Только убедившись, что рабочий не делает правильных выводов, увольняем. В настоящее время Синицын А. М. уволен по статье тридцать третьей, Маткин Н. П. и Иваниченко Н. С. переведены на низкооплачиваемую работу. Тюменцев Н. Г. вернулся на прежнюю работу после лечения в ЛТП.

Что касается бригадира Калачева А. Т., то на первый раз мы ограничились серьезным разговором с ним и будем верить, что подобное не повторится.

На днях в СУ-30 проведено партийно-комсомольское собрание, где обсуждалось укрепление трудовой дисциплины в бригадах. Намечены мероприятия по активизации работы общественных организаций.

Т. РАЕЦКИЙ,
начальник СУ-30.



Луховицкий консервный завод Мособлпотребсоюза выпускает 15 видов продукции.

(Фотохроника ТАСС).

ЗАНЯТИЕ ПО ДУШЕ

Мамы были чуточку смущены, а ребятишки возбужденные и радостные: они принимали гостей. Для мам подготовили выставку рисунков и поделок, выучили стихи...

Больше всех старались семиклассники Валера Шабалдин (он председатель совета детской комнаты «Ровесник») и Женя Ермолин.

В нашу детскую комнату ходит 120 учеников первых—девятых классов. Большинство занимается в кружках.

Занятия в кружке изобразительного искусства ведет на общественных началах художник ЖКК Валерий Дмитриевич Шведов. Он сумел заинтересовать детей, и теперь они учатся рисовать, лепить, резьбе по дереву, выжигать.

Работа по месту жительства

Действует у нас шахматно - шашечный кружок и кружок вязания. Девочки с удовольствием вяжут вещи себе и своим близким.

Работает лыжная, хоккейно - футбольная секции и секция настольного тенниса. Организаторами тренировок в секциях являются сами ребята — Дима Бровко, Дима Шлюхарчук, Андрей Токарев и Валера Шабалдин.

Довольны ребятишки и их родители: в свободное время многие дети находят занятие по душе.

А. АРСЛАНОВА,
воспитатель детской комнаты «Ровесник».

Редактор
З. И. КРИВОЛАПОВА.

Наш адрес:
г. Нижневартовск, ул. Мусы Джалиля, 10 (здание КМСУ-24).
Телефоны: 2-30-31, 6-35-12 и 6-35-13
Нижневартовская городская типография Тюменского уприздата
Заказ № 3747
Тираж 1446 экз.
Газету набирала В. Кудрявцева, верстала Н. Завадинова, печатала А. Михеева.

ПРОЛЕТАРИИ ВСЕХ СТРАН, СОЕДИНЯЙТЕСЬ!

ТРИБУНА СТРОИТЕЛЯ

Орган партийного комитета, администрации, объединенного постройкома и комитета ВЛКСМ ордена «Знак Почета» комсомольско-молодежного треста Мегионгазстрой

Газета издается с 3 февраля 1979 г.

1983 г.
АПРЕЛЬ
7
четверг
№ 14 (219)

Цена 1 коп.

Личная причастность

Прежде, чем взять слово в разговоре, который ведется в газете о дисциплине, я посоветовался с товарищами, с Николаем Павловичем Неждановым, с партгруппоргом Петром Семеновичем Красным, из чего складывается успех любой бригады на стройке. И еще раз пришел к убеждению: успех зависит от трех факторов — четкое материально - техническое снабжение, хорошая организация труда и, наконец, крепкая дисциплина.

Если первые два фактора никак не зависят от бригады, то третий — дисциплина — является показателем зрелости трудового коллектива и зависит исключительно от него. Дисциплина — это в срок и качественно выполненное задание, это культура производства, работа без травм и аварий, здоровый дух коллектива...

Костяк нашей бригады составляют люди, проработавшие в коллективе восемь, десять и более лет. Это они, ветераны бригады, создали атмосферу товарищества и доброжелательности, которая царит в коллективе.

В начале прошлого года наша бригада состояла из 29 человек. Вопросы дисциплины рассматривались на заседании совета бригады или на собрании партгруппы. Для небольшого коллектива это было вполне достаточно, чтобы направить работу в нужное русло.

Кроме воспитательной работы большое внимание уделялось занятиям в школе экономических знаний (пропагандист П. С. Краев), физкультуре и спорту.

На основании приказа министра от 20 июля 1982 года о проведении на второй очереди КС-3 эксперимента — строительство газлифтных компрессорных станций поточным методом — объем работ намного увеличился, а соответственно увеличился и состав бригады. Теперь нас 70 человек.

Перед нами встала серьезная задача: как управлять такой бригадой, как осуществлять контроль за выполнением заданий каждым рабочим.

После опробования нескольких вариантов партгруппа и совет бригады посчитали самой действенной такую структуру руководства коллективом: бригаду поделили на четыре звена по 15—20 человек в каждом. Звеном управляет совет звена, состоящий из пяти человек.

А в совет бригады входят звеньевые, бригадир и



начальник участка-потока.

У каждого из названных выше советов свои конкретные обязанности. Например, совет звена вправе решать вопросы, связанные с поощрением и наказанием рабочих, планировать выполнение целевых заданий, контролировать реализацию социалистических обязательств...

Партгруппа разработала условия соревнования между звеньями. Учитываемыми показателями являются: выполнение целевых заданий, состояние трудовой дисциплины, качество работы и культура производства, внедрение передовых методов и рационализация, физкультура и спорт...

Итоги соревнования звеньев подводятся каждую неделю и заносятся в специальный журнал, а итоги работы в течение месяца подводит комиссия по соревнованию. В ее составе начальник участка-потока, бригадир, партгрупорг, профорг, комсорг и физорг.

Предусмотрены условиями соревнования материальные стимулы. Если бригада получила премию в размере до 1000 рублей, то звену, занявшему первое место, присуждается 40 проц. этой премии, за второе место — 30, за третье — 20, за четвертое место — 10 проц.

Премия выше тысячи рублей распределяется пропорционально числу работающих в звеньях. Так же распределяются и другие виды поощрений.

После выделения премии совет звена распределяет ее между рабочими, учитывая все пункты соцобязательств: занятие физкультурой и выполнение целевых заданий, качество работы и рационализация. Особое место при этом уделяется дисциплине.

Так, если звено работало хорошо, есть все предпосылки для получения первого места, но вдруг ЧП (прогул), — в таком случае и речи нет ни о первом, ни о втором месте.

Значит, из-за одного нерадивого страдает коллектив. Как же его воспитывать? Морально? А если не поддается? Значит, материально.

На совете бригады обсуждались различные варианты, и мы решили для укрепления дисциплины использовать такой метод, как аккордная премия.

Единый наряд, по которому сейчас работает бригада, предусматривает аккордно - премиальную оплату труда всех видов работ. Выполнил работу раньше срока и качественно — получай аккордную премию, ну а если «болят руки» да к тому же появилось желание прогулять или выпить, то тут уж извини.

Был у нас в бригаде Велов Владимир. Все меры воспитания и материального воздействия испробовали, но он так ничего и не понял. Предложили ему уйти из бригады.

А вот другой случай. Работает в нашем звене В., парень трудолюбивый, исполнительный, постоянно проявляет инициативу. Но что-то случилось вдруг с ним: начал опаздывать на работу, совершил прогул. Советом звена он был предупрежден: если, сказали мы, повторится нарушение дисциплины, то лишим аккордной премии.

А она составляет 40 проц. заработной платы. То есть если заработок вместе с аккордной премией равен 400 рублям, то без нее получишь 280 рублей. Есть, значит, над чем подумать — или гулять, или честно работать.

С В. у нас все обошлось положительно.

Сейчас в нашем звене двенадцать монтажников. Среди них три члена КПСС, четыре комсомольца и пять беспартийных. Все ребята работают хорошо, с сознанием возложенной на нас ответственности.

Сужу и об этом не по словам — на них рабочий человек скуп. А говорю об этом потому, что каждый день вижу, с каким энтузиазмом работают мои товарищи, как близко к сердцу принимают они дела и заботы всего коллектива треста Мегионгазстрой.

В. БУРЛАКОВ,
звеньевой, слесарь - монтажник КМСУ-24.

апрель

16

КРАСНАЯ СУББОТА

УПТК

Строительщики УПТК, как всегда, будут трудиться в день красной субботы по графику на своих рабочих местах.

Три звена, руководят которыми П. В. Огнев, Л. М. Кротовских, В. С. Гринчук, будут заняты на выгрузке вагонов в железнодорожном тупике. Звенья В. Г. Суслова, П. К. Пашины, В. П. Пенчукова — на новой базе УПТК.

250 рабочих, служащих и инженерно - технических работников примут участие в трудовом празднике. В фонд одиннадцатой пятилетки будет перечислено 1000 рублей.

ХРСУ

В день коммунистического субботника шестнадцать штукатуров-маляров из бригады Л. П. Алферовой будут ремонтировать пятнадцатое общежитие в поселке Молодежном.

На благоустройство дома № 13 по улице 60 лет Октября будет занята бригада А. М. Коршак. Служащие и инженерно - технические работники выйдут на благоустройство базы ХРСУ.

В день красной субботы наш коллектив освоит 2000 рублей, 500 рублей перечислим в фонд пятилетки.

Л. РЕПЕШКО,
мастер ХРСУ.

В партийном комитете

На состоявшемся 30 марта заседании партийного комитета рассмотрен вопрос «О роли парторганизации УПТК в технологической комплектации объектов строительными материалами и конструкциями». С докладами выступали секретарь партбюро УПТК А. А. Астапин и начальник строительной лаборатории треста член парткома Я. А. Садовников.

О состоянии наглядной агитации на объектах и в подразделениях треста на заседании партийного комитета докладывала председатель объединенного комитета профсоюза член парткома Н. А. Бабенкова.

По обсужденным вопросам партийный комитет принял соответствующие постановления.

Звено Николая Катаева на строительстве КС-3 занято, пожалуй, главной обязанностью в технологическом цикле строительного производства. В его обязанности входит комплектация и подготовка фронта работ для бригады, которую возглавляет П. П. Нежданов.

Со своими задачами звено справляется на «отлично». И в этом заслуга его вожака — коммуниста Катаева.

На снимке: монтажник КМСУ-21 **Николай Катаев.**



Жизненной позицией молодого коммуниста Николая Вовка стал принцип: работать так, чтобы оставить добрый след на земле. Но не только хорошим трудом на производстве отличается слесарь - трубоукладчик. Товарищи - комсомольцы СУ-13 избрали Николая своим вожаком.

На снимке: слесарь Николай Вовк.



В награду за мастерство получил именные часы

В бытовке бригады Александра Григорьевича Обихода (СУ-13) появилась «молния». Товарищи поздравляют Николая Завражного с победой на окружном конкурсе профессионального мастерства молодых каменщиков, который проводился в городе Сургуте.

Конкурс проходил под девизом «Качество и экономия материалов». В нем приняли участие каменщики Нефтеюганска, Ханты - Мансийска, Сургута и Нижневартовска. Команда Нижневартовска состояла из четырех человек, двое из них — Николай Завражный и Василий Яблонский — из СУ-13 треста Мегионгазстрой.

Нижневартовцы в командном зачете заняли второе место. А Николаю Завражному завоевал первое место в личном первенстве. За высокое мастерство и качество кирпичной кладки жюри вручило победителю именные наручные часы «Восток».

В помощь агитатору и пропагандисту

На средства коммунистических субботников уже построены:

— Всесоюзный онкологический научный центр; Всесоюзный кардиологический научный центр;

— начальные и средние школы;

— детские больницы, поликлиники, специализированные кардиологические и терапевтические корпуса при республиканских, областных больницах.

На средства коммунистических субботников строятся:

— первая очередь Всесоюзного трудового оздоровительного лагеря учащихся профтехобразования;

— Дворец молодежи в Москве;

— санатории для матери и ребенка;

— детские сады и общеобразовательные школы в сельской местности.

КРОМЕ ТОГО значительная часть средств, полученных от субботников, была направлена на дальнейшее улучшение охраны материнства и детства;
— на медицинское обслуживание ветеранов войны и труда.

г.

Экономика и дисциплина

Год 1983-й. Апрель

Летопись социалистического соревнования



Удача приходит к мастерам

Звено коммуниста Б. Д. Азаматова на строительстве КС-3 занимается работами нулевого цикла. От того, как сработает это звено, во многом зависит, получат ли своевременно другие звенья нашей бригады и рабочие субподрядных организаций фронт работ.

Если раньше, пока наша бригада не была генподрядной, звено Б. Д. Азаматова занималось в основном только бетонными работами, то теперь на него возложена и забивка свай.

Начали с курсов в учебном комбинате. Без отрыва от производства профессии механизатора овладели В. Ф. Бетке, В. В. Данилов, Ю. В. Прудников, В. Д. Шмидт, Б. Д. Азаматов.

А когда на площадке КС-3 появился сваебойный агрегат, началось практическое применение знаний. Сейчас в звене Азаматова с улыбкой вспоминают, как поначалу забивали 3—4 сваи в смену, потом стали забивать 8—10 свай в течение рабочего дня. А двадцать первого марта за две смены забили 59 свай! Для нас это рекордный показатель.

И. РЕЗНИК,
руководитель рабкоровского поста на строительстве КС-3.

«Построить и сдать в эксплуатацию в IV квартале комплекс объектов спецбазы «Татра».

(Из социалистических обязательств коллектива Мегионгазстроя на 1983 год).

Всякий раз иду к строителям специализированной базы по капитальному ремонту и техническому обслуживанию автомобилей «Татра» с надеждой увидеть добрые перемены.

Прошел первый квартал трудового года, можно подвести итог деятельности строителей и монтажников на пусковом объекте.

Вступила в строй действующих проходная. Здесь разместились отдел кадров и службы капитального строительства второй очереди авторемонтного предприятия.

На новом здании лозунг «Да здравствует советско-чехословацкое содружество!» Важной статьей экономического содружества двух братских стран является экспорт чехословацких грузовиков «Татра» в Советский Союз.

Этот многотонный обладающий высокой проходимостью автомобиль отлично зарекомендовал себя в климатических условиях Среднего Приобья. В распоряжении Главтюменьнефтегазстроя сейчас находится более 5000 чехословацких машин. Большая их часть трудится в нашем регионе. Поэтому не случаен выбор Нижневартовска для строительства авторемонтного завода.

Проект предприятия был создан совместно со специалистами из ЧССР. Напомним, что завод рассчитан на капитальный ремонт 600 автомобилей и 600 двигателей в год. Таких крупных предприятий нет даже на родине «Татр».

Отлично работает на строительстве спецбазы группа шеф-монтажников из ЧССР. Сегодня все их заботы сосредоточены на цехе технологического обслуживании автомобилей «Татра».

На прошлой неделе бригада Г. Н. Прохорова (СУ-13) завершила в этом цехе бетонирование фундаментов напольных конвейеров, и монтажники приступили к установке технологической линии.

За последнее время в цехе значительно оживились строительные работы. Большой объем кирпичной кладки выполнила бригада каменщиков, которую возглавляет А. Г. Обиход (СУ-13). Вчера она закончила кладку вентиляционных камер. Объем, равный 380 квадратным метрам, выполнен за неделю. Работа велась на высоте 14 метров.

— В корпусе сейчас работают многие субподрядные организации, — рассказывает начальник участка С. П. Коваленко (СУ-13). — Подтянулись сантехники, вентиляционники.

...В цех въезжает машина, груженная вентиляторами.

— Из двух с половиной тысяч квадратных метров воздуховодов, — говорит бригадир Нижневартовского управления Сибпромвентиляции М. Я. Россиев, — мы уже смонтировали две тысячи триста. Сегодня получили последние шестнадцать вентиляторов. Впрочем, — улыбается бригадир, — пока вы напечатаете о нас в газете, вентиляторы будут стоять на своих местах.

С бригадой монтажников, которую возглавляет Михаил Яковлевич Россиев, мы знакомы не первый год. Она еще ни разу не подводила мегионгазстроевцев.

Как старых добрых друзей встретил я в цехе сантехников, которыми руководит коммунист В. В. Зубцов. Этот коллектив — один из передовых в комсомольско - молодежном управлении № 5. Он — неизменный призер социалистического соревнования.

Проверяем выполнение обязательств

„Татра“: темпы нарастают

В корпусе техобслуживания бригада Зубцова заканчивает прокладку внутренней канализации.

— Как видите, — говорит С. П. Коваленко, — дела на объекте продвинулись. Полным ходом развернулись штукатурные работы, идет подготовка к чистовой отделке. Если с объекта не снимут людей, как это часто у нас бывает, то в апреле мы закончим всю черновую работу и перейдем на устройство чистых полов.

А их нужно сделать на площади в 6000 квадратных метров.

Дела в корпусе техобслуживания, действительно, за прошедший квартал наладились. Однако по-прежнему часты срывы с поставкой на объект бетона и раствора.

А. ЖУКОВ,
наш. корр.

ПОСЛЕ КРИТИКИ

Рейдовый материал, опубликованный 24 февраля 1983 года в «Трибуне строителя» под заголовком «Эстафета бережливости» (выпуск № 11), обсужден на совещаниях у генерального директора объединения тов. Маричева Ф. Н. и в партийном комитете производственного объединения Нижневартовскнефтегаз.

О мерах принятых по существу вопросов, поставленных членами рейдовой бригады, на заседании партийного комитета УПТОиКО был заслушан директор Мегионской базы № 3 тов. Щекатунов В. П. В настоящее время часть оборудования для второй очереди КС-3 завезена в теплый склад, компрессоры установлены на подкладки и укрыты пологами, наводится порядок в хранении и учете оборудования для КС-3.

По состоянию на 24 марта с. г. для второй очереди КС-3 поступило 80 прод. основного технологического оборудования. В управлении комплектации проводится работа по устранению просчетов, которые были допущены ранее при комплектации КС-3 оборудованием.

М. РЕШЕТЬКО,
зам. начальника УКО объединения Нижневартовскнефтегаз.

* * *

УПТК треста Мегионгазстрой сообщает, что факты, изложенные в статье «Обещания... без последствий», опубликованной в газете «Трибуна строителя» 10 марта с. г., имели место.

В настоящее время приняты меры для бесперебойного снабжения КС-3 материалами первоочередной потребности.

Сбои в комплектации КС-3 материалами происходят из-за отсутствия лимитно - заборных карт, согласно которым должны утверждаться недельно-суточные графики и вывозиться материалы.

В. ПАВЛОВ,
и. о. главного инженера УПТК.

Александр Леонтьевич Алексеенко

5 апреля после непродолжительной болезни скончался главный инженер УПТК треста Мегионгазстрой Александр Леонтьевич Алексеенко, член КПСС с 1958 года.

Александр Леонтьевич Алексеенко родился в 1925 году в селе Еремеевка Ростовской области. После окончания семилетки поступил в технологический техникум. Его закончить не удалось: началась Великая Отечественная война. В 1943 году Алексей Леонтьевич был призван в ряды действующей Красной Армии, в которых находился до полной победы над немецко - фашистскими захватчиками.

За мужество и отвагу, проявленную в боях за свободу и независимость Социалистического Отечества, лейтенант Алексеенко награжден орденами Красного Знамени и Красной Звезды, медалью «За боевые заслуги».

Возвратившись к мирной жизни, Александр Леонтьевич закончил Днепропетровский железнодорожный техникум по специальности техник - строитель, длительное время работал в Ялте и Симферополе, а в 1981 году переехал в Нижневартовск.

Работая в УПТК, проявил себя как отзывчивый человек, готовый прийти на помощь товарищам. Александр Леонтьевич был хорошим политинформатором, оценивающим события, происходящие в нашей стране и за рубежом, с партийной позиции.

Память об Александре Леонтьевиче Алексеенко, коммунисте ветеране войны и труда, навсегда останется в наших сердцах.

Группа товарищей.

ПЛАН — ЗАКОН. КАК ОН ВЫПОЛНЯЕТСЯ?

Выполнение коллективами подразделений треста государственного плана по производству строительно-монтажных работ за март 1983 года характеризуется следующими цифрами:

Подразделение	Генподряд (в тыс. руб.)			Собствен. силами (в тыс. руб.)		
	план	факт.	проц.	план	факт.	проц.
СУ-13	1050	928	88.4	170	277	102.9
КМСУ-24	260	553	61.3	160	319	199.4
КМСУ 25	765	616	80.5	210	210	100.0
СУ-30	—	—	—	200	221	110.5
СУ-15	—	—	—	240	292	121.7
СУ-54	795	1070	143.6	170	308	181.2
ХРСУ	50	115 в 2,9 раза		50	56	112.0
Итого по тресту	3500	3312	94.6	1200	1683	140.3

Плановый отдел.

ГРАДУС ПАДЕНИЯ

В своей речи на выездном заседании народного суда, который состоялся в красном уголке УПТК, общественный обвинитель Л. Д. Вучкова сказала:

— Бердышев за последние восемь лет работал всего полтора года.

— Я еще с шабашниками два года работал, — тихо возразил подсудимый.

Выходит, остальное время Бердышев Иван, физически здоровый тридцатилетний мужчина, был тунеядцем. Как и где же он жил, не имея семьи, не работая? Как объяснил сам подсудимый, кормили и поили его друзья и сожительница.

Очень недолго — с начала июля по ноябрь 1981 года — работал Бердышев в УПТК Мегионгазстроя. Ни одного из четырех месяцев не проработал полностью. С первого по десятое число после зарплаты у него начинались загулы. Получал в среднем 130 рублей в месяц. Естественно, такого работника долго держать не могли, и, убедившись, что никаким воспитательным воздействиям Бердышев не поддается, уволили его из УПТК по тридцать третьей статье.

На работу Бердышев устраиваться не спешил. И лишь после того, как получил предупреждение милиции, пошел работать в одну из организаций Нижневартовска. Но не продержался там и трех месяцев.

Когда подсудимого спросили, что считает он причиной своего падения, он ответил:

— Выпивка.

Пил Иван по поводу и без повода. На какие же средства?

— Среди моих знакомых, — говорит Иван, — много буровиков и нефтяников, приезжающих с месторождений. Люди при деньгах.

Иван так и не понял, что такие друзья хуже врагов. Не остановили вовремя, не одернули, а способствовали падению человека. И сейчас с Иваном никого из друзей не оказалось, хотя четырех из них пригласили на суд в качестве свидетелей.

Бердышева народный суд приговорил к лишению свободы сроком на один год с принудительным лечением от алкоголизма.

Что ж, время у Ивана поразмышлять о своей жизни будет много.

Л. ЛЕЛЮШКИНА,
наш корр.

За закрытыми дверями

БРИГАДА М. Дикусара (СУ-54) в тот день вела непрерывное бетонирование. Смена сменяла смену. Ответственное дело.

Это понимала вся бригада кроме Колесника. В пятом общежитии полевого городка СУ-54, закрывшись в комнате, он среди белого дня вместе с дружками устроил пьяную оргию. Когда мы вошли в эту комнату, то увидели такую картину: Колесник возлежал на койке, и дымящийся кончик его сигареты подпаливал волосы собутыльника Сидорова, который спал мертвецким сном.

В комнате — стародавняя грязь, на полу объедки, пустые бутылки из-под водки, под кроватью — недопитая «Старорусской».

Вахтер общежития Равили Равилева, пригревшись на крыльце под весенним солнышком, мило беседовала с Мошкиным, рабочим СУ-54. Увидев нас, Мошкин поторопился ретироваться. Зайдя в общежитие, мы застали Мошкина в бытовой комнате, где он, «не повернув головы кочан», справлял естественную нужду. Члены рейдовой бригады брезгливо отвернулись, однако Мошкина это ни сколько не смутило...

А в коридоре вода хлестала из раковины на пол.

— Кран закрыть надо!

— А он испорчен, — лениво ответила вахтер.

Один из нас закрыл кран, вода перестала течь.

Мы обошли все общежития полевого городка. И в каждом гремела музыка.

В третьем общежитии рабочий Круглов бродил по комнатам «под мухой». Водители девятой автобазы тоже устроили «праздник» в рабочий день.

Надо отметить, что в поленом городке не продают водку. Однако, кто хочет, тот находит спиртное в любое время суток. Ситуацией пользуются спекулянты, самогонщики. Действуют они в обстановке попустительства и безнаказанности.

Это первое. А во-вторых, надо повысить требовательность к работникам общежитий, которые, мягко говоря, лишь должность занимают, а обязанности свои не выполняют.

Л. ВУЧКОВА, зам председателя центральной группы народного контроля; **В. ЛАЗАУСКАС,** начальник штаба «Комсомольского прожектора»; **В. ХОЛТОБИНА,** зам. секретаря комитета ВЛКСМ; **А. НАУМОВ,** наш корр.

Редактор З. И. КРИВОЛАПОВА.

Наш адрес:
г. Нижневартовск, ул. Мусы Джалиля, 10 (здание КМСУ-24).
Телефоны: 2-30-31, 6-35-12 и 6-35-13
Нижневартовская городская типография Тюменского упиздата
Заказ 4421
Тираж 1446 экз.
Газету набирала Г. Жигелис, верстала Н. Западнова, печатала А. Зотова.

ПРОЛЕТАРИИ ВСЕХ СТРАН, СОЕДИНЯЙТЕСЬ!

ТРИБУНА СТРОИТЕЛЯ

Орган партийного комитета, администрации, объединенного постройкома и комитета ВЛКСМ ордена «Знак Почета» комсомольско-молодежного треста Мегионгазстрой

Газета издается с 3 февраля 1979 г.

1983 г.
АПРЕЛЬ
14
четверг
№ 15 (220)

Цена 1 коп.

Радость труда

Этот праздник мы встречаем необычно. Не парадные наряды готовим к нему, а проверяем, в порядке ли инструмент, заказываем на этот день побольше растворов и бетона, стараемся подготовить фронт работы для возможно большего числа людей, то есть готовим себя к труду. К труду свободному и бескорыстному.

16 апреля в нашей стране проводится ставший традиционным праздник в рабочей спецовке. И ее, эту рабочую спецовку, в день красной субботы наденут десятки миллионов рабочих и ученых, студентов и служащих, школьников и пенсионеров. Коммунистический субботник—это не только напряжение физических сил, это и проверка моральных качеств человека, его гражданственности и душевной щедрости.

Открой еще раз, читатель, «Великий почин». Как и всякую другую работу Ленина, перечитывая ее, найдешь новые для себя оттенки, казалось бы, уже хорошо известных истин. В ней, этой работе, столько глубоких, неожиданных для той поры мыслей, определивших нашу жизнь на многие десятилетия. А высказаны они были по поводу одной только, притом самой первой, субботы, когда свободные люди стали работать по-новому, по-коммунистически. Тут и «самый трудный героизм массовой и будничной работы», и предостережение против «политической трескотни», и призыв «преодолеть себя».

«Это — начало переворота, — пророчески писал Ленин, — более трудного, более существенного, более коренного, более решающего, чем свержение буржуазии, ибо это—победа над собственной косностью, распущенностью, мелкобуржуазным эгоизмом, над этими привычками, которые проклятый капитализм оставил в наследство рабочему и крестьянину. Когда ЭТА победа будет закреплена, тогда и только тогда новая общественная дисциплина, социалистическая дисциплина будет создана, тогда и только тогда возврат назад, к капитализму, станет невозможным, коммунизм сделается действительно непобедимым».

С тех пор минули десятилетия. Пламя, которое вспыхнуло в топках паровозов, ожившим в ту историческую субботу, оказалось сродни прометееву огню. Это пламя ярко светило в штормовых ночах Магнитки и Днепрогэса. Его жар согревал закоченевшие от сибирской стужи руки женщин, собиравших танки в трудные военные зимы. Его зарницы беспрерывно вспыхивают в эти весенние дни над строительными площадками Мегионгазстроя и буровыми Самотлора, над хлебными полями Кубани и на космических трассах вселенной.

16 апреля—день Всесоюзного коммунистического субботника—станет волнующим праздником труда. И прежде всего потому, что отпразднуем мы его по-ленински, по-коммунистически в работе организованной, созидательной, высокопроизводительной.

В этот день миллионы советских людей перевыполнят нормы, будут работать дружно, весело, во всем помогая друг другу. В этот день мы не только подведем итог достигнутому—отрапортуем Ильичу, но и заглянем в завтрашний коммунистический день, где атмосфера энтузиазма будет нормой каждого рабочего дня, каждого трудового коллектива.

Ленин верил, что советские люди придут к победе коммунистического труда. А это значит, что наряду с материальной заинтересованностью станут все больше возрастать моральные стимулы к труду, начало которым и было положено на коммунистических субботниках. Эти субботники не потеряли своей свежести и притягательной силы. Они остаются и по сей день праздниками свободного радостного труда.



Плакат художника Ю. Царева. Издательство «Плакат».

Дело отцов продолжая

Комитет ВЛКСМ треста создал штаб по проведению коммунистического субботника. Чем он будет заниматься 10 апреля?

Мы возьмем в руки бумаги и краски, поедем по объектам и организуем там оперативные выпуски «молний», в которых отметим ударный труд участников красной субботы.

Во второй половине трудового праздника члены штаба соберутся в комитете ВЛКСМ для подведения итогов соревнования первичных комсомольских организаций. При этом будет учитываться число комсомольцев, принявших участие в субботнике, производительность их труда, сумма перечисленных в фонд пятилетки денег и другие показатели.

Первичной комсомольской организации, добившейся наивысших показателей труда в день красной субботы, будет на очередном заседании комитета ВЛКСМ объявлена благодарность.

В такой праздничный день, каким будет 16 апреля, все сердца бьются в одном ритме. В одном рабочем строю будут трудиться ветераны партии и пионеры, строители и дипломаты, артисты и нефтяники... Все мы будем продолжать Великий почин и продемонстрируем свою верность идеалам, завещанным нам Владимиром Ильичем.

В. ХОЛТОБИНА,
зам. секретаря комитета ВЛКСМ треста Мегионгазстрой.

Новой славной страницей в трудовую летопись нашей страны войдет 16 апреля 1983 года — день Всесоюзного коммунистического субботника.

Говорят участники субботника

Сэкономили топливо

Работниками пятого управления механизации в день красной субботы предполагается выполнить строительно-монтажные работы в объеме 14 тыс. рублей.

Все механизаторы будут работать на сэкономленном топливе.

На строительстве Локосовского ГПЗ в этот день бригада М. А. Иващенко обязалась забить двадцать свай вместо десяти по норме.

Не отставать от этого коллектива решили бригады Л. Н. Сурудина и Т. К. Мирзоева.

В нашем управлении механизации двенадцать бригад и тридцать экипажей. И все как один в день красной субботы будут работать с наивысшей производительностью труда.

2300 рублей предполагаем перечислить в фонд пятилетки.

В. САМОХИНА,
старший инженер пятого управления механизации.

Не все рублем измеряется

На общем собрании бригады мы решили добиться на празднике коммунистического труда наивысшей выработки. Сменную норму выполним на 140 процентов.

Основные работы наша бригада ведет сейчас на сооружении инженерных сетей объектов второй очереди Локосовского газоперерабатывающего завода. В эти дни мы заняты прокладкой пожарного водопровода.

В день красной субботы особое внимание будет уделено полному завершению устройства инженерных сетей первой очереди завода. Мы взяли обязательство 16 апреля закончить обвязку канализационной насосной станции.

Экономисты подсчитают, каким будет вклад участников красной субботы в фонд XI пятилетки. Но уже сегодня со всей очевидностью можно говорить: одними миллионами рублей нельзя исчислять сделанное 16 апреля. Летопись коммунистического строительства обогатится еще одной яркой страницей, и еще увереннее, тверже будут звучать пророческие ленинские слова:

—Мы придем к победе коммунистического труда.

Р. КАШАЛАБА,
бригадир СУ-45.

Конкурс фотолюбителей

На прошлой неделе состоялось заседание совета бригады, которую возглавляет П. П. Нежданов (КМСУ-24). На заседании мы вели разговор о проведении праздника в рабочей спецовке. Обсудили, на каких объектах КС-3 и какими работами будет занято каждое звено. Решили выполнить сменное задание на 103 процента.

Перед началом трудового праздника в нашей бригаде состоится митинг. Выступят перед участниками красной субботы партгрупорг П. С. Краев, профорг Ю. В. Пасечный, начальник участка С. В. Зайченко. Они расскажут о том, как проводился первый субботник, какой резонанс получил он в сердцах многих поколений советских людей.

На груди каждого участника праздника коммунистического труда заалеют банты — символ верности великому делу, которое провозгласила Октябрьская революция.

У нас в бригаде выпускается стенная газета «Поиск». Ее редколлегия объявила конкурс на лучший фотоснимок, посвященный коммунистическому субботнику. В каждом звене есть фотографы - любители, и они с удовольствием включаются в конкурс.

Специальное фотоприложение к стенгазете «Поиск» оперативно расскажет о том, как прошел в нашей бригаде субботник, посвященный 113-й годовщине со дня рождения Владимира Ильича Ленина.

И. РЕЗНИК,
руководитель рабкоровского поста на строительстве компрессорной газлифтной станции № 3.

КАКОЙ ЖЕ ПРАЗДНИК БЕЗ ПЕСНИ?

Действительно, песня вдохновляет, зовет, поднимает на борьбу и трудовой подвиг. Не даром говорят: «Товарищ песня». Всегда она была рядом—в горе и радости, в печали и празднике.

День коммунистического субботника тоже будет славен песнями. 16 апреля в девять часов утра агитбригада Дома культуры «Юбилейный» сядет в автобус, чтобы поехать на объекты, где кипит радостный коммунистический труд.

Мы привезем участникам красной субботы хорошие песни и стихи, яркие танцы. Побываем мы на строительстве спецбазы «Татра», на других объектах, где будут сосредоточены главные силы мегионгазстроевцев.

В нашем репертуаре — песни советских композиторов и народные. Аккомпанировать самодеятельным певцам и танцорам будет баянист Дома культуры, хороший и грамотный музыкант А. Н. Воробьев.

Подготовили свой репертуар чтецы. Прозвучат в их исполнении для участников красной субботы стихи о коммунистическом труде, литые строки Маяковского и лирические произведения.

А. ХВОСТИКОВ,
директор Дома культуры «Юбилейный».

Строительство Локосовского ГПЗ

Подняли флаг трудовой славы

Штаб по организации социалистического соревнования на строительстве Локосовского газоперерабатывающего завода подвел итоги трудового соперничества коллективов, занятых на сооружении пускового комплекса, за первый квартал.

Первое место присуждено комплексной бригаде М. Н. Дикусара (СУ-54).

Второе место завоевал комсомольско - молодежный коллектив, который возглавляет Н. Н. Костенко (СУ-54).

Третье место разделили специализированные бригады Т. Д. Бердник (СУ-30) и М. А. Нващенко (пятое управление механизации).

Бригадам - победительницам вручены почетные грамоты Мегионгазстроя, и их честь поднят флаг трудовой славы.

Первыми приходят механизаторы

Так было всегда: первыми на строительную площадку приходят механизаторы, а потом появляются строители, и начинают расти дома, цехи, заводы.

Работники пятого управления механизации принимали участие в строительстве всех газоперерабатывающих заводов. Труднее всего приходится на Локосовском. Это связано и с транспортной схемой, и с удаленностью объекта от основных баз.

Несмотря на это, механизаторы делают все возможное, чтобы своевременно дать фронт работ мегионгазстроевцам.

На строительстве Локосовского ГПЗ закончены почти все работы на объектах, входящих в первую очередь завода. Теперь готовим фронт работ для строительства второй очереди. На двух объектах — пропано-холодильной установки, узле замера газа и эстакаде к нему—мы заканчиваем забивку свай. Заканчиваем забивку свай и на площадке компрессорной.

Отличается на строительстве Локосовского ГПЗ бригада М. Нващенко. В марте она одним сваебоем (второй вышел из строя) забила 590 свай, что составило почти 200 проц.

Вся бригада работала отлично, но бригадир М. Нващенко, машинисты Д. Насибуллин и В. Попруга, помощники машинистов сваебойных агрегатов В. Овсянников и С. Самойлов заслуживают особой похвалы. Их работа отличается хорошим качеством, высокой точностью, сами механизаторы — добросовестностью и желанием работать еще лучше.

М. КРУГЛЯКОВ,
начальник участка пятого управления механизации.



Славными делами зарекомендовали себя в ХРСУ Мегионгазстроя отделочницы бригады Анны Максимовны Корщак.

Известно, что отремонтировать порой сложнее, чем построить заново. Но после того, как берутся за дело умельцы ХРСУ, обновляются жилые дома, административные здания, детские сады треста.

В бригаде Коршак трудится немало хороших мастериц. Это и Раиса Ильинична Матвеева, и Раиса Андреевна Серюк, и комсомольцы Анна Вьюнова, Татьяна Степанова и другие.

На снимке: штукатур-маляр ХРСУ Раиса Андреевна Серюк.

Фото А. Гороховского.

Объединить усилия

В прошлую пятницу, 8 апреля, в штабе Локосовского ГПЗ состоялось расширенное заседание партийных комитетов Мегионгазстроя и производственного объединения Сибнефтегазпереработка, на котором всесторонне рассмотрен вопрос о ходе строительства газоперерабатывающего завода.

Заслушав информации руководителей завода, генподрядных строительных управлений № 54 и № 24 Мегионгазстроя, монтажных организаций, занятых на сооружении пускового комплекса, партийные комитеты отметили, что план первого квартала сорван. На строймонтаже освоено всего 1473 тыс. рублей, что составляет 65,5 проц.

Партийные комитеты проанализировали причины неудовлетворительного состояния дел на объекте. Главная из них — низкая исполнительская дисциплина отдельных руководителей стройки.

К примеру, мероприятия, обеспечивающие ввод в эксплуатацию пускового комплекса мощностью 1 млрд. кубометров газа в третьем квартале, не выполняются. Одни и те же задания из недели в неделю «гуляют» по протоколам оперативных заседаний штаба стройки. Сроки их выполнения порой переносятся по 8 раз.

Нет на строительной площадке должного порядка, не чувствуется крепкая рука генподрядчиков — КМСУ-24 (начальник Кайдаш А. Ф.) и СУ-54 (Парамонов В. П.).

Сегодня основной объем работы лежит на плечах монтажников Запсибнефтехиммонтажа. Чтобы ввести первую очередь завода в строй, им предстоит освоить 1 млрд. руб. Но, к примеру, Сургутское монтажное управление с планом первого квартала справилось лишь на одну треть.

Не лучше работает на площадке Нижневартовское управление (начальник Рени В. Э.) Так, качество сварки системы трубопроводов, мягко говоря, оставляет желать лучшего. Достаточно сказать, что брак составляет 15—20 проц. работы, выполненной монтажниками.

Начальник Нижневартовского управления Запсибнефтехиммонтажа Рени В. Э. объясняет брак отсутствием качественных электродов, но зачем же в таком случае «гнать» брак на монтаже технологических трубопроводов, когда можно вести сборку металлоконструкций на других объектах завода?

На сегодняшний день из 11820 метров, смонтированных на первом участке трубопроводов, под изоляционные работы не сдано ни одного метра. По этой причине на объект не могут выйти специалисты Уралтеплоизоляции, которым предстоит освоить на строймонтаже 500 тыс. рублей.

Вызывает тревогу отсутствие на площадке 340 тонн металлоконструкций для завершения работ на отделении низкотемпературной абсорбции (НТА). Это справедливо отмечали монтажники. А Джамбулский завод металлоконструкций выполнить заказ может только во втором квартале.

Особую важность для бесперебойной работы монтажников представляет ввод в эксплуатацию азотно - кислородной станции. Но КМСУ-24 непростительно затянуло работы на этом объекте, хотя сроки его сдачи давно прошли.

Член бюро Нижневартовского горкома партии, председатель городского комитета народного контроля И. А. Ященко в своем выступлении на заседании парткомов отметил вопиющую бесхозяйственность и отсутствие на объекте культуры производства.

До сих пор в полевом городке не налажен нормальный быт строителей. Трудовая дисциплина строителей, монтажников, автомобилистов не выдерживает никакой критики. А руководители субподрядных организаций, бывая на объектах, не считают нужным встретиться со своими рабочими, поинтересоваться их нуждами, строго спросить с нерадивых.

Секретарь парткома объединения Сибнефтегазпереработка В. В. Сидоричев подчеркнул в своем выступлении:

— Пора на пусковом объекте иметь единого руководителя, подчинив ему и людские ресурсы и технику. Только объединив усилия строителей и монтажников, можно достичь успеха и сдать завод в намеченные сроки.

А. ЖУКОВ,
ваш корр.

* * *

На строительстве Локосовского ГПЗ созданы неуставная партийная группа и объединенная группа народного контроля. Их возглавили начальник локосовского участка УНТК Ю. М. Швалев и оператор завода Д. А. Цыганов.

Партийная жизнь



Пэп Валентины Морой — знатной ткачихи Бендерского комбината — широко известно в нашей стране.

В 1979 году она избрана депутатом Верховного Совета СССР. Ей часто приходится бывать на различных предприятиях страны.

На снимке: интересная книга обсуждается во время перерыва.

(Фотохроника ТАСС).

Говорят участники субботника

Своеобразный допинг

Механизаторы всегда приходят на коммунистический субботник с приподнятым праздничным настроением. Так будет и в этом году. 330 работников нашего управления примут участие в празднике коммунистического труда.

Экипажи различных механизмов, слесари, электрики выйдут 16 апреля на свои рабочие места. Объектов у нас много. Самые главные из них — строительство Локосовского ГПЗ. КС-3, КС-11, КС-9, жилых домов, новой базы УПТК.

От работы механизаторов зависит не только выполнение целевых заданий, но и настроение строителей — участников красной субботы. Поэтому партбюро и комитет профсоюза настраивают рабочих на ударный труд, на полную отдачу.

Механизаторы в эти дни приводят в порядок технику, проводят ее техосмотр.

По традиции в день красной субботы выйдет у нас оперативный выпуск фотогазеты, в котором активисты запечатлеют интересные моменты рабочего праздника. Выпускают фотогазету слесарь Геннадий Дмитриевич Гречаный, маляр-художник Виктор Ефимович Силков и секретарь комсомольского бюро Александр Васильевич Приначенко.

Рабочие и служащие всегда с одобрением встречают выпуски фотогазеты, она является для нас своеобразным допингом в труде.

Н. НОВИКОВ,
председатель комитета профсоюза пятого управления механизации.

Наш дом помолодеет

У организаторов коммунистического субботника в общежитиях есть определенные трудности, потому что в день красной субботы молодежь, проживающая здесь, обычно работает в своих организациях. И нам приходится проводить субботник после того, как девушки возвратятся в общежитие.

Но несмотря на то, что кое-кто и устал, все охотно включаются в уборку комнат и коридоров, в благоустройство территории вокруг здания.

Собственно, субботник у нас уже начался: покрашены и побелены места общего пользования, лестничные клетки. К 16 апреля подремонтируем обе кухни.

С энтузиазмом готовятся к всенародному празднику труда и работники общежития, и девушки, проживающие здесь. Каждому хочется видеть свой дом чистым и уютным.

Оля Дубровская и Резеда Султанова, Римма Казимирова и Роза Хабибуллина, семья Барановых собираются своими силами отремонтировать свои жилища. Это будет их конкретный вклад в коммунистический субботник.

В день красной субботы мы помоем окна в комнатах, коридорах, кухнях, расчистим снег возле общежития, уберем мусор. Наш молодежный дом будет выглядеть обновленным, а настроение у девушек, как и в прошлом году, будет приподнятым.

Приближение праздника труда уже чувствуется во всем.

М. ВАКИЛОВА,
воспитатель общежития № 8.

Строительство газлифтной компрессорной станции № 3

Трудовое слово — в трудовое дело

Строительство опытно-промышленной компрессорной станции № 3 вступает в решающий этап. Во втором квартале этого года на станции должно начаться комплексное опробование оборудования.

Состоявшееся 7 апреля совещание бригадиров, занятых на строительстве КС-3, подтвердило желание строителей выполнить свои обязательства.

Каковы же эти обязательства?

Генподрядная бригада Н. Нежданова в апреле обязалась выполнить забивку свай и устроить основание под вентиляцию в компрессорном зале и аппаратном дворе.

В наши обязательства также входит: перекрытие кабельных каналов, устройство фундаментов под насосы, канализационных каналов, опор металлических и железобетонных в аппаратном дворе.

Мы решили в апреле закончить усиление верхней части токопроводов, замонолитить и покрасить его оголовки, закончить устройство переходов технологических эстакад возле котельной, устроить основание под растяжки блочной котельной и другие работы.

Электрики Нижневартовского управления треста Сибэлектромонтаж (бригада М. Даниленко) взяли обязательство закончить монтаж внутриплощадочных электросетей аппаратного двора, компрессорного зала, сделать освещение аппаратного двора и другие виды работ.

Бригада Н. Дарагана (трест Запсибнефтехиммонтаж) обязалась установить факел высокого давления, обвязать компрессора и оборудование аппаратного двора со стороны низкого давления.

Бригада Г. Фраша (Тюменское управление треста Уралмонтажавтоматика) обязалась установить контрольно-измерительные приборы и обвязать импульсными линиями сторону низкого давления в компрессорном зале, сделать прокладку кабельных трасс в блоке регенерации.

Звено Б. Кузина (СУ-45) решило закончить в апреле работы по устройству канализации.

Ждем на площадке и работников СУ-30.

Совет «Рабочей эстафеты» обращается ко всем организаторам производства и руководителям субподрядных организаций.

Создайте, товарищи, такие условия, чтобы строители и монтажники выполнили успешно целевые задания и свои обязательства.

В. СОЛОДЧУК,
зам. председателя совета «Рабочей эстафеты», слесарь-монтажник КМСУ-24.

Редактор
З. И. КРИВОЛАПОВА.

Наш адрес:

г. Нижневартовск, ул. Мусы Джалиля, 10 (здание КМСУ-24).
Телефоны: 2-30-31, 6-35-12 и 6-35-13

Нижневартовская городская типография Тюменского уприздата
Заказ 4707
Тираж 1450 экз.

Газету набирала В. Кудрявцева, верстала Н. Западнова, печатала А. Михеева.

ПРОЛЕТАРИИ ВСЕХ СТРАН, СОЕДИНЯЙТЕСЬ!

ТРИБУНА СТРОИТЕЛЯ

Орган партийного комитета, администрации, объединенного постройкома и комитета ВЛКСМ ордена «Знак Почета» комсомольско-молодежного треста Мегионгазстрой

Газета издается с 3 февраля 1979 г.

1983 г.
АПРЕЛЬ
21
четверг
№ 16 (221)

Цена 1 коп.

Завтра — 113-я годовщина со дня рождения Владимира Ильича Ленина

Жить и работать по Ленину

В летописи человечества день рождения Владимира Ильича Ленина — одна из самых ярких страниц. Советский народ и трудящиеся всего мира отмечают этот день как большой и светлый праздник, знаменующий бессмертие великого вождя и учителя мирового пролетариата, бессмертие и торжество его идей.

Мы говорим: «Ленин с нами», «Ленин в наших делах», «Ленин в наших планах». И это не только дань любви и всенародного признания. Это — отражение самой глубинной связи наших сегодняшних свершений с бессмертным ленинским учением.

Всесторонне развив марксизм, Ленин вложил в руки рабочего класса победоносное оружие в борьбе за освобождение от эксплуатации и угнетения.

Владимир Ильич создал великую Коммунистическую партию, которая под его руководством привела нас к победе Октября.

Ленин заложил основы внешней политики Страны Советов, тактику международного коммунистического движения и обосновал план строительства социализма в СССР. Вот почему верность ленинизму — залог и основа всех наших успехов.

И чем дальше продвигаемся мы вперед по пути строительства коммунизма, чем более масштабные задачи решаем, тем настоятельнее потребность сверять по Ильичу свои дела, свои сердца, свои жизни.

Ленинское идейное наследие доказало свою могучую жизненную силу, которая воплотилась в такие выдающиеся исторические достижения, как построение в нашей стране развитого социалистического общества, создание мировой системы социализма, необратимый рост революционных сил планеты.

СЕГОДНЯ ЖИТЬ И РАБОТАТЬ ПО ЛЕНИНУ — значит, своим ежедневным добросовестным и самоотверженным трудом укреплять мощь нашей великой Родины, всего социалистического содружества, которые, как предсказывал Владимир Ильич, оказывают решающее влияние на весь ход мирового развития. Непреходящее значение имеет Программа мира, которая получила дальнейшее развитие на XXVI съезде КПСС и является прямым продолжением революционной международной политики, провозглашенной Лениным.

СЕГОДНЯ ЖИТЬ И РАБОТАТЬ ПО ЛЕНИНУ — значит, всегда и во всем быть пролетарским интернационалистом, проявлять готовность оказывать помощь другим народам в их борьбе за справедливость, свободу и социальный прогресс.

СЕГОДНЯ ЖИТЬ И РАБОТАТЬ ПО ЛЕНИНУ — значит, направлять все свои силы и знания на выполнение экономической стратегии партии, высшая цель которой — неуклонный рост материального и культурного уровня жизни советского народа, создание условий для всестороннего развития личности.

Значимость ленинских установок социалистического хозяйствования еще более возрастает в современных условиях, когда на первый план выдвигается задача дальнейшего повышения эффективности общественного производства.

СЕГОДНЯ ЖИТЬ И РАБОТАТЬ ПО ЛЕНИНУ — значит, крепить единство партии и народа, овладевать ленинским стилем, который предполагает высокую требовательность к себе и другим, исключает самодовольство, противостоит любым проявлениям формализма. С ленинским стилем неразрывно связаны развитие принципиальной критики и проверка исполнения принятых решений.

СЕГОДНЯ ЖИТЬ И РАБОТАТЬ ПО ЛЕНИНУ — значит, всемерно развивать свою политическую активность, строго соблюдать законы, высоко нести честь и достоинство гражданина Союза Советских Социалистических Республик.

—Да здравствует ленинская Коммунистическая партия Советского Союза! Единство партии и народа, верность заветам великого Ленина — залог всех наших побед!



В красную субботу

Праздник труда

В смотр трудовой доблести мегионгазстроевцев вылился коммунистический субботник, посвященный 113-й годовщине со дня рождения Владимира Ильича Ленина.

На праздник и рабочей спецовке вышли 2570 человек, больше половины которых трудились на своих местах. 150 строителей работали на сэкономленных материалах и электроэнергии.

В день красной субботы были выполнены строительно - монтажные работы в объеме 6-1.2 тыс. рублей.

На коммунистическом субботнике наивысшей выработки добились бригады П. П. Нежданова (КМСУ-24), В. А. Воронова (КМСУ-25), А. Т. Калачева (СУ-30), П. П. Панина (СУ-45), П. П. Костенко (СУ-54).

С особым подъемом работали строители и монтажники на пусковых объектах.

Перед началом праздника коммунистического труда на этих объектах состоялись митинги трудящихся, на которых участники красной субботы говорили о традициях Великого почина, принимали на себя конкретные обязательства. А затем самоотверженно работали над их выполнением.

Так, на строительстве второй очереди Локосовского газоперерабатывающего завода отличился экипаж свабонного агрегата, который возглавляет М. А. Иващенко (пятое управление механизации). Он за смену одним агрегатом забил 28 свай, что значительно превышает норму выработки.

В фонд пятилетки участники коммунистического субботника перечислили 13,3 тыс. рублей своего заработка. **Н. БОРЕЦ.**

начальник штаба по проведению коммунистического субботника.

ПО ЗАВЕТАМ НАШЕГО ИЛЬИЧА

«Ленин в моей судьбе» — так называлась наша анкета. Мы адресовали ее активистам и партийным работникам. Наиболее интересные, содержательные ответы публикуются сегодня в «Трибуне строителя».

—Какой из заветов В. И. Ленина, обращенный к молодежи, Вам особенно дорог и близок? Расскажите, как Вы и Ваши товарищи осуществляете на деле ленинский призыв «Учиться коммунизму?»

Владимир Ильич Ленин всегда уделял большое внимание молодежи. Он неоднократно обращался к ней и до и после революции. Специально писал для нее.

Особой известностью пользуется речь В. И. Ленина на III съезде РКСМ, ставшая программным документом комсомола.

Для того, чтобы создать новое общество, говорил В. И. Ленин, надо много знать, а чтобы знать, надо учиться. Учиться упорно, терпеливо, обогащая память всеми богатствами, которые выработало человечество.

В «Задачах Союзов молодежи» В. И. Ленин призвал молодежь не просто учиться, а бороться за общее дело, трудиться на благо народа, проявлять свою инициативу, свой почин.

Владимир Ильич при этом обращал особое внимание на то, чтобы молодежь воспитывалась в сознательном, дисциплинированном труде.

«Учиться коммунизму» — это не только изучать политические лозунги, а по-деловому, на практике постоянно проводить их в жизнь.

Помогая молодежи повышать его политический уровень, мы, пропагандисты, должны воспитывать ее в духе коммунистической морали.

Только люди высокой убежденности, политической зрелости, образованности, крепкой дисциплины и организованности, не боящиеся никаких трудностей и испытаний, могут с честью решать задачи, выдвинутые XXVI съездом партии перед советским народом.

Коллектив КМСУ-25 успешно осуществляет на деле ленинский завет «Учиться коммунизму». По-ударному трудятся комсомольско - молодежные бригады Вячеслава Ворошкова, Вячеслава Танкеева, Ростислава Ивахнина, комплексная бригада Геннадия Киселева.

Общественники КМСУ-25 под руководством партийной организации ведут большую работу по повышению идейно-политического уровня молодежи и всех работников подразделений.

Л. СЕРИК,
пропагандист КМСУ-23.

—С каким этапом истории партии связана Ваша личная судьба? Какую черту в коммунистах своего поколения Вы считаете самой характерной?

Моя сознательная жизнь началась с героической эпопеи, имя которой «Целина», когда в конце февраля 1954 года Пленум ЦК КПСС принял историческое постановление «О дальнейшем увеличении производства зерна в стране и об освоении целинных и залежных земель».

Я еще училась в школе, но у меня и моих сверстников не сходили с уст притягательные слова «Целина», «Казахстан».

И вот, закончив школу, по призыву партии, с комсомольской путевкой в руках вместе с тысячами единомышленников я приехала в Кустанайскую область. Но работать пришлось не в ковыльных степях, а на строительстве молодого промышленного города Рудного.

Это тоже была целина, только не хлебная, а железорудная.

Вместе с нами рос чудесный город — город моей юности. Здесь я вступила в партию, здесь закончила вечерний строительный институт.

После окончания института меня направили в самую глубинку борьбы за большой казахстанский хлеб — в Тургайские степи.

Потом в книге «Целина» Леонид Ильич Брежнев напишет: «Люди растили хлеб на земле — земля растила людей. Целина, образно говоря, дала богатейший урожай тружеников, патриотов, мастеров своего дела».

Да, было именно так.

Лучшие из них всегда ставили интересы общего дела превыше личных. Именно эту черту характера комсомольцев своего поколения я считаю самой главной, самой важной.

Эти качества я нахожу сегодня и в своих товарищах по партийной организации СУ 45: в Петре Николаевиче Панине, Владимире Францевиче Натурном, Богдане Романовиче Стебельском. Ведь они тоже первоцелинники, покорители нефтяной Самотлорской целины.

С. ШУНДРИК,
секретарь партбюро СУ-45.

Да здравствует марксизм-ленинизм — вечно живое революционное интернациональное учение!

(Из Призывов ЦК КПСС).

Экономика и дисциплина

Год 1983-й. Апрель



Летопись социалистического соревнования

Впереди участок Круглякова

В коллективе пятого управления механизации подведены итоги социалистического соревнования за первый квартал 1983 года.

Первое место завоевал участок № 2 (начальник М. М. Кругляков), коллектив которого трудится на строительстве Локосовского ГПЗ.

Дружно поработали механизаторы этого участка в первом квартале. План выполнен по всем показателям со значительным опережением. Так, задание по производству строительно-монтажных работ выполнено в объеме 471,1 тыс. рублей, что составляет 184,7 процента. При плане 133 тыс. рублей товарная строительная продукция выдана в объеме 310 тыс. рублей.

Опытными механизаторами, показывающими высокое профессиональное мастерство, зарекомендовали себя машинист трубоукладчика В. Н. Перминов, экипаж бульдозера в составе Н. В. Киндры и В. А. Коженко, коллектив бригады свабобщиков во главе с Т. Х. Мирзоевым, механизаторы Е. С. Тарасов, Т. А. Бойчук, В. П. Полищук и другие. Сменные нормы они выполняют на 119—125 процентов.

Особое слово хочется сказать о самом начальнике участка Михаиле Михайловиче Круглякове. Много лет работает он в нашем управлении механизации. Своей личной дисциплинированностью, собранностью Михаил Михайлович всегда показывает пример партийного отношения к делу. Потому-то коллектив второго участка успешно справляется со своими задачами.

В. САМОХИНА,
старший инженер пятого управления механизации.



Почетными грамотами, ценными подарками, денежными премиями неоднократно награждался каменщик пятого разряда Геннадий Сергеевич Индюков. Он — ударник коммунистического труда.

На снимке: каменщик СУ-13 Геннадий Сергеевич Индюков.

На голодном пайке

Недавно встретился в городе с бригадиром СУ-13 Алексеем Семеновичем Буровым. Разговорились о том, о сем. А когда речь зашла о делах производственных, Алексей Семенович поскучнел. Прощаясь, он сказал: «Приезжайте к нам, сами увидите!»

Вскоре вместе с инженером управления по внутрипромысловому сбору и компримированию газа В. И. Байкиным побывал на объекте, где работает бригада Бурова.

ЦЕНТРАЛЬНАЯ БАЗА производственно-технологического обслуживания по газлифтной эксплуатации производственного объединения Нижневартовскнефтегаз. Второй год объект ведет генподрядное тринадцатое управление Мегионгазстроя.

В прошлом году план на строймонтаже управление выполнило успешно, освоив 550 тысяч рублей. На 1983 год план строительно-монтажных работ определен в объеме 500 тыс. руб. За три месяца освоено 260 тыс. рублей, более половины годового задания!

Казалось, зачем огорчаться бригадиру Бурову? Дела на стройке, судя по цифрам, идут неплохо.

Однако следует учесть, что сметная стоимость объекта составляет почти три миллиона рублей. А если в год осваивать по 500 тысяч, то сколько времени понадобится генподрядному управлению, чтобы рассчитаться с заказчиком и сдать ему весь комплекс в эксплуатацию?

Все дело в единственной причине: стройка сидит на голодном пайке, а происходит это потому, что объект-то не пусковой и снабжение его материалами поставлено из рук вон плохо.

Бригада Бурова постоянно испытывает недостаток в пиломатериалах: не из чего делать опалубку. Опалубку же, которую подготовили для фундаментов инженерно - лабораторного корпуса, строители не могут залить уже месяц, так как не поставляют бетон.

Из чего же складывается, в таком случае, радужная картина выполнения плановых показателей? Ответ простой: освоение большей части средств идет за счет монтажа металлоконструкций производственного корпуса.

Здесь в первом квартале отличилась бригада монтажников, которую возглавляет Борис Павлович Ишлатов (СУ-13). Она сумела выполнить за три месяца полугодовое задание!

С одной стороны, это следовало бы приветствовать, а с другой... Трудно бригаде Ишлатова будет до конца года удерживать такой темп.

Надо бы переходить на монтаж колонн бытового корпуса, который примыкает к производственному, но металла нужных профилей на стройке нет и не предвидится, так как заказ на изготовление металлоконструкций нигде еще не размещен.

— Мы готовы в этом вопросе пойти навстречу тресту,—говорит представитель заказчика В. И. Байкин. — Проектный институт нас поддерживает и разрешает сделать металлоконструкции на месте. Но трест должен иметь 35 тонн швеллера, уголка... Мы надеялись, что в этом году нам построят производственный корпус. С его пуском могли бы начать ремонт газлифтного оборудования. Но...

Озабоченность заказчика можно понять. Объединение Нижневартовскнефтегаз не имеет производственной базы, где должны реставрировать газлифтное оборудование эксплуатируемых месторождений нефти. Но наряду с этим следует отметить, что до настоящего времени заказчиком не открыто финансирование нужного объединению объекта.

А. ЖУКОВ.

Конкурс профессионального мастерства

Огненных дел мастера

Тринадцатого апреля на участке малой механизации и на строительстве причальной стенки новой базы УПТК состоялся конкурс электросварщиков Мегионгазстроя на звание «Лучший по профессии». В нем приняли участие шестнадцать представителей «огненной» профессии из 13-го и 45-го строительных управлений, участка малой механизации, комсомольско - молодежных управлений № 24 и № 25.

Первое место уверенно завоевало звено в составе электросварщика Н. Бережанского и слесаря В. Кирикова (КМСУ-24). Н. Бережанский признан лауреатом конкурса. Ему присвоено звание «Лучший по профессии».

Незаурядное мастерство продемонстрировали электросварщик В. Борисенко и слесарь А. Лебедев (УММ), занявшие второе место, а также звено в составе электросварщика Ю. Васюткина и слесаря Р. Гильдесва (КМСУ-25) — третье место.

Победителям конкурса профессионального мастерства вручены почетные грамоты Мегионгазстроя и ценные подарки.

Жюри отметило отличную подготовку к смотру-конкурсу команды СУ-45 в составе Д. Барладяна и А. Вельского, Г. Грачева и М. Хвесика. Они награждены почетной грамотой и ценным призом.

А. СУХОДОЕВА,
инженер Мегионгазстроя, член жюри конкурса.

ПОДВЕДЕНЫ итоги соревнования между рабочими общежитиями треста Мегионгазстрой за первый квартал 1983 года.

Тринадцатое общежитие (воспитатели А. А. Николаева и Г. П. Чернышова, комендант О. С. Курбатова) подтвердило звание образцового. Радует отношение ребят к своему дому. Второй и третий этажи молодые рабочие взяли на социалистическую сохранность. Многие комнаты отремонтированы собственными силами. Идет оформление красных уголков и спортивного зала. Оригинально оформили уголок природы в холле рабочие Сергей Огрызков (СУ-13) и Иван Хаджиу (СУ-30).

Среди двухэтажных общежитий на первое место вышло восьмое (М. А. Вакилова, Ю. П. Иванова). Девушки восьмого тоже взяли свой дом на социалистическую сохранность: сами ремонтируют комнаты и места общего пользования. С 1976 года это общежитие обходится без капитального ремонта.

Чей дом лучше?

Второе место завоевало двенадцатое общежитие (Г. В. Захватова, Л. М. Зеркина). На третьем месте — общежитие № 5-8 (А. А. Абдрахимова, А. П. Каменская).

В поселке Молодежном на первом месте — общежитие № 4 (Ж. П. Глушеккова, Н. А. Тетерюк). Оно хорошо выглядит: недавно отремонтировано, чисто в нем, светло, уютно. Неплохо оформлены наглядной агитацией холл и красный уголок. Шефы — СУ-30 — начали проявлять к общежитию должное внимание.

На втором месте — общежитие № 2 (Л. М. Смольникова, Р. В. Карманова). Третье место — за общежитием пятым (Е. Н. Шацкая, И. И. Огирь).

М. СЛУЦКЕР,
старший воспитатель рабочих общежитий треста Мегионгазстрой.

По столбцам стенных газет

Такие разные и чудесные...

Сегодня моя смена. Поздний вечер. Все реже и реже хлопает входная дверь.

Вот идет всегда подтянутый и вежливый Коля Чеботаревский. При виде его теплеет на душе. Хрупкий на вид этот паренек светло и уверенно строит свою судьбу. Он бригадир СУ-13, кандидат в члены партии. Свободное время отдает спорту.

А Юра Прудников после работы занимается фотографией. Сколько ребят собирают его фотогазеты, такие интересные по содержанию.

Хлопнула дверь. Ребята пришли с тренировки. Они всегда вместе и работают вместе — в бригаде Николая Павловича Неждановa (КМСУ-24). Хороший народ!

А вот дружной группой заходят парни из 76-й комнаты — Игорь Ансимов, Паша Опарин, Валера Бушков. С ними, конечно же, Юра-маленький, так шутя называют товарищи добродушного великана Юру Юферова. Он женился и не живет больше в общежитии, но нет-нет да и зайдет к друзьям. Сколько вместе прожито, а сколько вместе накручено километров за баранкой автомобиля — ведь они, все шоферы.

Все реже и реже хлопает дверь. Тихо стало в коридорах.

Но я знаю, что скоро прядут ребята из 21-й комнаты. У них нелегкая служба, они стоят на страже покоя жителей нашего города. Мальчики в строгих синих шинелях. Рано утром они снова уйдут, недосмотрев сладкого сна. Вот они! Обычный вопрос: «Все в порядке?» Пожелав спокойной ночи, поднимаются наверх.

За окном — ночь. А за дверью снова шаги — — вернулись ребята из командировки. Забирают почту, на ходу читая газеты. Передо мной Олег Зыков, это о нем пишут в «Трибуне строителя», о его хороших делах на производстве. Радостно за Олега.

Снова тишина.

Спит общежитие.

Пять часов утра. Звучат негромкие шаги. Это Валера Клименко, Володя Кдебан и Володя Держановский. Они первыми уходят на работу, оставляя на снегу четкие следы.

А. ЧАЙКОВСКАЯ,
вахтер общежития № 13.
(Стенгазета «Оптимист»).

План—закон. Как он выполняется?

Выполнение коллективами подразделений треста государственного плана по производству строительно-монтажных работ и росту производительности труда за I квартал 1983 года характеризуется такими цифрами:

Подразделение	Генподряд (в тыс. руб.)			Собственными силами (в тыс. руб.)			Производительность труда (в руб.)		
	план	факт.	проц.	план	факт.	проц.	план	факт.	проц.
СУ-13	2350	2806	119,4	480	666	138,8	4493	4562	101,5
КМСУ-24	2440	1730	70,9	520	787	151,4	4860	4301	88,5
КМСУ-25	2345	1825	77,8	600	601	100,2	4478	3302	73,7
СУ-30	—	—	—	530	532	100,4	2994	2235	74,6
СУ-45	—	—	—	720	782	108,6	6393	6684	104,6
СУ-54	2015	2546	126,3	500	679	135,8	4425	4956	112,0
ХРСУ	150	220	146,7	150	150	100,0	2679	2727	101,8
Итого по тресту	9300	9127	98,1	3500	4197	119,9	3862	3557	92,1

ПЛАНОВЫЙ ОТДЕЛ

Хотя письмо и не опубликовано

УСИЛЕН КОНТРОЛЬ

Группа работников КМСУ-24 обратилась в редакцию с жалобой на нарушение правил торговли в буфете гостиницы Мегионгазстроя «Строитель». Письмо это было отправлено для проверки и принятия мер в орс-3 Сургутского управления рабочего снабжения.

Начальник орса-3 А. В. Матюхин сообщает редакции: «С буфетчицей Старковой Н. А. проведена беседа о водном выполнении правил торговли. Меню теперь вывешивается в буфете ежедневно.

Отделом общественного питания орса-3 усилен контроль за работой и снабжением буфета при гостинице «Строитель».

Наш адрес:
г. Нижневартовск, ул. Мусы Джалиля, 10 (здание КМСУ-24).
Телефоны: 2-30-31, 6-35-12 и 6-35-13
Нижневартовская городская типография Тюменского уприздата
Заказ 4707
Тираж 1450 экз.
Газету набирала Р. Сабирова, верстала Н. Западнова, печатала А. Зотова.

За редактора
Н. А. ЯРОВОЙ.

ПРОЛЕТАРИИ ВСЕХ СТРАН, СОЕДИНЯЙТЕСЬ!

ТРИБУНА СТРОИТЕЛЯ

Орган партийного комитета, администрации, объединенного постройкома и комитета ВЛКСМ ордена «Знак Почета» комсомольско-молодежного треста Мегионгазстрой

Газета издается с 3 февраля 1979 г.

1983 г.
АПРЕЛЬ
28
четверг
№ 17 (222)

Цена 1 коп.

Герои трудовой недели

Штаб по организации социалистического соревнования на строительстве Локосовского газоперерабатывающего завода подвел итоги трудового соперничества коллективов за прошедшую неделю.

На предмайской трудовой вахте высокопроизводительно трудится комсомольско-молодежный коллектив, которым руководит Н. Н. Костенко (СУ-54). Ему и присуждено первое место.

На втором месте — бригада Г. Д. Бердник (СУ-30).

Третье место завоевала бригада слесарей-трубоукладчиков под руководством Р. И. Кашалабы (СУ-45).



АЛЕКСАНДРА АЛЕКСЕЕВИЧА СМИРНОВА в пятом управлении механизации уважают и ценят: в каком бы плохом виде не поступили механизмы в агрегатный цех, он исправит, приведет их в рабочее состояние.

До прихода в цех Смирнов работал машинистом э к с к а в а т о р а. И там он был мастером своего дела. За ударный труд, бережное отношение к технике, умение качественно вести работы его наградили орденом «Знак Почета», а через четыре года — орденом Трудового Красного Знамени.

На снимке: слесарь-агрегатчик пятого управления механизации Александр Алексеевич Смирнов.

Фото В. Березина.

Знамя — в коллективе СУ-54

Администрация и президиум объединенного комитета профсоюза треста Мегионгазстрой подвели итоги социалистического соревнования за первый квартал 1983 года.

Первое место присуждено коллективу СУ-54 (начальник В. П. Парамонов, секретарь парторганизации С. Г. Панова, председатель комитета профсоюза В. М. Кемпф, секретарь комсомольского бюро П. Н. Кулакова).

Коллектив СУ-51, сооружая Локосовский газоперерабатывающий завод, добился в первом квартале больших результатов, успешно справившись со всеми технико-экономическими показателями. По генподряду государственный план выполнен на 126,3 проц., собственными силами — на 135,8 проц. При этом выполнение задания по росту производительности труда составило 112 проц.

Коллективу СУ-51 вручено переходящее Красное знамя Мегионгазстроя.

Второе место завоевал коллектив 13-го строительного управления (начальник П. Ф. Сухетский, секретарь парторганизации С. П. Коваленко, председатель комитета профсоюза Л. М. Плахотникова, секретарь комсомольского бюро В. Я. Возник).

Третье место присуждено коллективу СУ-15 (В. П. Соколовский, С. П. Шундрик, М. М. Галеева, П. П. Вовк).

При подведении итогов социалистического соревнования отмечена неудовлетворительная работа коллективов КМСУ-24, КМСУ-25, СУ-30 (начальники А. Ф. Кандаш, А. П. Новошицкий, Т. К. Раецкий).

Среди строительных участков первое место присуждено участку № 1 — начальник В. Я. Возник (СУ-13).

Среди бригад первое место завоевал коллектив, возглавляемый Г. П. Прокоровым (СУ-13).

Всем призерам вручены Почетные грамоты Мегионгазстроя.

Строители и монтажники! Повышайте эффективность капитальных вложений!

Стройте комплексно, экономно и добротно, на современной технической основе! Сдавайте пусковые объекты в срок!

(Из Призывов ЦК КПСС).

Одобряем!

В КОЛЛЕКТИВАХ Мегионгазстроя проходит обсуждение проекта Закона СССР о трудовых коллективах и повышении их роли в управлении предприятиями, учреждениями, организациями.

Активно прошло собрание рабочих в бригаде Героя Социалистического Труда Н. П. Нежданова (КМСУ-24).

Старший инженер отдела труда и зарплаты политинформатор Е. Т. Мамченко познакомила собравшихся с проектом Закона. Затем началось оживленное обсуждение документа.

—Партия и правительство давно делают упор на трудовые коллективы, —сказал И. В. Резник.— Именно в трудовом коллективе, в его низовых звеньях—бригадах начинается участие рабочих в управлении производством. Мы и раньше большинство производственных и общественных вопросов решали коллективно, на совете бригады и на общих собраниях. Теперь же в проекте это право за нами утверждается законодательно.

С большим вниманием собравшиеся выслушали выступление бригадира, депутата Верховного Совета РСФСР Н. П. Нежданова. Он сказал:

—То, что мы с вами обсуждаем проект Закона СССР о трудовых коллективах,—это акт высокой демократии и возможен он только в нашей стране.

Выступившие рабочие с большим одобрением восприняли проект Закона СССР о трудовых коллективах и повышении их роли в управлении предприятиями, учреждениями, организациями.

Отчитываются дозорные

ДВАДЦАТОГО апреля в Мегионгазстрое состоялась конференция народных контролеров. С отчетом о работе головной группы народного контроля Мегионгазстроя выступил ее председатель Я. А. Садовников.

—Видное место в решении задач экономического и социального развития отводится органам народного контроля, — сказал докладчик. — Это еще раз четко подчеркивается в Законе о народном контроле СССР.

За отчетный период группами и постами народного контроля Мегионгазстроя проведено более 230 рейдов и проверок по складированию и хранению строительных материалов и металла, а также по качеству строительно-монтажных работ. На страницах газеты «Трибуна строителя» опубликовано двенадцать выпусков «Эстафеты бережливости» и более шестидесяти других материалов, рассказывающих о работе народных контролеров.

Говоря о действенности работы дозорных, Я. А. Садовников в то же время отметил, что не везде группы и посты народных контролеров работают в полную силу.

На конференции выступили начальник КМСУ-25 А. П. Новошицкий, председатель группы народного контроля КМСУ-24 электросварщик В. В. Терехов, народный контролер КМСУ-24 председатель депутатской группы шестого микрорайона В. А. Зива, главный инженер завода строительных материалов А. П. Косиков, управляющий трестом В. И. Скорына.

В работе конференции принял участие председатель Нижневартовского городского комитета народного контроля И. А. Ященко.

Избран новый состав центральной группы народного контроля Мегионгазстроя в составе 17 человек.

А. ЖУКОВ, наш корр.

Устный выпуск „Трибуны строителя“

В тринадцатом общежитии Мегионгазстроя состоялся устный выпуск многотиражной газеты «Трибуна строителя». Он был посвящен бригаде коммунистического труда, которую возглавляет Г. С. Макаров (СУ-13).

Члены клуба «Меня зовут рабочий класс» познакомились со строителями бригады. О трудовых делах этого известного в тресте коллектива рассказали рабочие корреспонденты.

Георгий Степанович Макаров рассказал о сегодняшнем дне бригады. Участники устного выпуска газеты посмотрели слайд-фильм, который поведал о трудовых буднях бригады на строительстве дома № 36 по проспекту Космонавтов.

Наставника доброе слово

ДВИЖЕНИЕ наставничества, начатое в ленинградском производственном объединении «Электросила», получило широкий размах по всей стране. В Мегионгазстрое по праву носят гордое имя наставника 110 человек.

В Доме культуры «Юбилейный» объединенный комитет профсоюза провел слет наставников молодежи, на котором воспитатели трудовой смены поделились опытом работы.

Собравшиеся тепло приветствовали лучших наставников треста бригадира Г. С. Макарова (СУ-13), штукатура-маляра В. П. Шебуняеву и плотника К. С. Дубинина (СУ-30), сварщика участка малой механизации А. В. Мирошникова, бригадира Р. В. Ивахина (КМСУ-25) и других.

С наказом жить и работать по-коммунистически к молодежи обратился председатель совета наставников треста Г. С. Макаров. С ответным словом выступил секретарь комсомольского бюро участка малой механизации В. С. Лазаускас.

Затем для тех, кто не жалеет времени, сил и энергии в воспитании молодого поколения рабочих, для славных, строгих и требовательных наставников был дан концерт силами участников художественной самодеятельности Дома культуры «Юбилейный».

Л. ВОРОБЬЕВА, зам. председателя объединенного комитета профсоюза Мегионгазстроя.

ПАРТИЙНАЯ ЖИЗНЬ

По-деловому, заинтересованно

В пятом управлении механизации состоялось партийное собрание, на котором коммунисты по-деловому обсудили итоги хозяйственной деятельности коллектива за первый квартал 1983 года.

С докладом выступил начальник управления П. С. Стобельский. Он отметил, что несмотря на напряженный план, квартальное задание выполнено на 100,6 процента. План по выпуску товарной строительной продукции выполнен на 111,8 процента. Однако показатель по росту прибылей оказался ниже планового.

В докладчик и выступившие в прениях коммунисты основное внимание заострили на недостатках, которые помешали коллективу сработать еще лучше. Прежде всего речь зашла о трудовой и производственной дисциплине. Об этом остро говорили начальники участков Ф. А. Власенко и В. И. Шмырев, главный механик В. И. Игнатьев, прораб А. С. Милевский и другие.

Об огромных резервах, заложенных в успешном решении научно-технических вопросов, говорил секретарь партбюро управления Е. Г. Потапов. Он подчеркнул, что необходимо усилить работу по внедрению в производство рационализаторских предложений и средств малой механизации, чтобы на всех участках снизить долю ручного труда до минимума.

— Важно добиться,— сказал Е. Г. Потапов,— чтобы каждый рабочий, инженерно - технический работник понимал, что выполнение государственного плана зависит от его личного трудового вклада.

В. САМОХННА,
старший инженер пятого управления механизации.

«Ленин в сердце народном»

Под таким названием в поселке Молодежном прошел вечер, посвященный 113-й годовщине со дня рождения Владимира Ильича Ленина.

Молодежь общежитий вместе с воспитателями собралась в клубе «Современник». С рассказом о жизни и деятельности вождя мирового пролетариата выступила воспитатель общежития Л. Н. Смольникова.

Ленин очень любил детей, проявлял постоянную заботу о них. В благодарность за свое счастливое детство на вечере выступил детский коллектив художественной самодеятельности клуба «Современник».

Затем участники вечера слушали «Аппассионату» Бетховена, которую любил Владимир Ильич.

В заключение все дружно спели песню «Смело, товарищи, в ногу».

Р. КОЛОЕВА,
директор клуба «Современник»

К ПЯТИДЕСЯТИЛЕТИЮ «УРАЛМАША»

Отец заводов



Свердловск. Трудно представить тяжелую промышленность страны без «Уралмаша». Его по праву можно назвать отцом заводов и фабрик, горно - обогатительных комбинатов, угольных разрезов. УЗТМ—эта марка стоит на 250 типах самых разнообразных машин, которые работают на многих предприятиях нашей страны и в 36 зарубежных государствах.

«Уралмаш» 1983 года —это крупнейшее в стране объединение специализированных заводов, способных решать сложнейшие народнохозяйственные задачи. В текущем году намечено разработать 20 образцов машин с экономическим эффектом не менее 40 миллионов рублей. Среди них обжиговая машина для Костомукшского ГОКа, машина непрерывного литья для Череповецкого металлургического завода, гидравлический экскаватор новой модели ЭКГ-5 в, сорокакубовый ковш шагающего экскаватора. Выполняется и комплекс мероприятий, который должен способствовать выполнению Продовольственной программы СССР. На заводе создают серийные машины и оборудование для агропромышленных комплексов.

По итогам Всесоюзного социалистического соревнования в честь 60-летия образования СССР «Уралмаш» награжден переходящим Красным знаменем ЦК КПСС, Совета Министров СССР, ВЦСПС и ЦК ВЛКСМ с занесением на Всесоюзную Доску почета на ВДНХ СССР.

На снимке: уралмашевцы после смены.

(Фотохроника ТАСС)

Что мы ждем от шефов?

Идеологическая работа в наших рабочих общежитиях планируется так, чтобы основные решения партии и правительства донести до каждого живущего. От разовых лекций мы перешли к цикловым.

Например, в тринадцатом общежитии работает лекторий «Что волнует мир сегодня». Лекции в нем читают ведущие лекторы Всесоюзного общества «Знание» из Москвы. Темы их известны на многие месяцы вперед, и это позволяет жителям общежитий подготовить к ним интересующие вопросы. Поэтому, как правило, после очередной лекции еще долго в аудиториях идет задушевная беседа.

Планомерно работают клубы по интересам «Пульс планеты», «Люби и знай свой край», «За все в ответе», народный университет «Писатель и время», лектории «Здоровье», «Атеист».

Своеобразным рупором стали стенные газеты, которые теперь регулярно выходят во всех общежитиях, а в тринадцатом систематически выпускается фотоприложение к стенгазете.

Мы стремимся разнообразить формы массовой политической работы, чтобы добиваться комплексного воспитания трудящихся, особенно молодых рабочих. Стремимся к единству идейного, трудового и нравственного воспитания.

И совершенно необходимо, чтобы работа по месту жительства была продолжением той работы, которая ведется в трудовых коллективах.

Целенаправленно ведет воспитательную работу и подшефном общежитии коллектив 45-го специализированного управления.

Для того, чтобы глубже изучить и распространить этот опыт и взять его на вооружение другим подшефным организациям, в октябре прошлого года в двенадцатом общежитии был проведен семинар-практикум.

Главный инженер СУ-45 Ю. К. Яблонский рассказал, с каким вниманием руководители этого трудового коллектива относятся к жизни и быту своих трудящихся.

Вот уже пять лет продолжается тесная связь СУ-45 с подшефным общежитием. Ежегодно здесь проводится ремонт здания и жилых комнат. Администрация вместе с партийной организацией выискивает возможность выдать жильцам для ремонта своих комнат необходимые строительные материалы. Уже в этом году отремонтирована 21 из 36 комнат.

Видя такую заботу об общежитии со стороны руководителей СУ-45, не отстают от него и субподрядные организации, рабочие которых проживают в этом общежитии. Комсомольско-молодежное управление № 5, ПМУ Запсибнефтехиммонтажа, монтажное управление № 15 тоже выделили обои, электроплитки, строительный инструмент. В комнатах рабочих стало уютнее, они, чувствуя заботу администрации, стремятся с пользой для дела провести свой досуг.

Хотелось бы отметить коллектив СУ-13, который в последнее время оживил шефскую работу в тринадцатом общежитии. Руководители управления и общественных организаций стали чаще бывать здесь, помогают воспитателям и совету общежития бороться с разгильдяями, наводить в общежитии порядок и уют.

Такая шефская работа полезна для всех. К сожалению, в остальных управлениях треста шефская работа по месту жительства ведется или бессистемно (КМСУ-24, КСМСУ-25, СУ-30), или вообще отсутствует (УПТК, например).

Когда хотят похвалить шефов, говорят: «Они частые гости у своих подшефных». Нет, не гостями надо быть, а хозяевами.

М. СЛУЦКЕР,
старший воспитатель рабочих общежитий Мегионгазстроя.

Без сюрпризов не обошлось

ВЕСЕННИЕ РИТМЫ

Празднично и многолюдно было в прошедшее воскресенье в Доме культуры «Юбилейный». Здесь состоялся VI фестиваль самодеятельного творчества трудящихся Мегионгазстроя «Весенние ритмы».

Нелегко пришлось жюри, прежде чем оно подвело окончательные результаты. Шутка ли сказать, на сцене выступило 320 самодеятельных артистов, и все они постарались показать самые лучшие свои номера.

Порадовали зрителей и жюри самодеятельные коллективы СУ-45, ХРСУ, который, кстати, впервые принял участие, блеснул незаурядными талантами.

Коллектив СУ-54 привез свою программу из вахтового поселка Урьево и, что называется, вступил прямо с корабля на бал.

Много, словом, было сюрпризов в этот день, однако надо сказать, что аппарат треста нынче выступил ниже своих возможностей. Отрицательно сказалась слабая подготовительная работа.

Первое место, Почетная грамота присуждаем самодеятельным артистам СУ-45 (председатель комитета профсоюза М. М. Галеева).

Второе место и Почетную грамоту завоевал коллектив художественной самодеятельности хозрасчетного строительного участка (председатель комитета профсоюза Р. И. Полякова).

Третье место разделили коллективы художественной самодеятельности аппарата треста (Ф. Х. Гибатова) и жилищно-коммунальной конторы (Г. В. Захватова).

Лауреатами фестиваля стали:

вокально - инструментальный ансамбль СУ-45;

хоровые коллективы ХРСУ, аппарата треста и 45-го управления;

вокальные ансамбли детсадов, ХРСУ и ЖКК;

солисты Ю. Яблонский —главный инженер СУ-45, слесарь-трубоукладчик СУ-45 М. Гайфуллин, штукатур - маляр СУ-30 Н. Саблина, изолировщица СУ-45 Н. Власкина;

танцевальные ансамбли аппарата треста, детсадов и жилищно-коммунальной конторы;

танцоры изолировщица СУ-45 О. Дементьева и рабочая ХРСУ А. Жунь;

чтецы — декламаторы заместитель редактора многотиражной газеты «Трибуна строителя» А. Жуков, начальник ХРСУ М. Рождествин, нормировщица СУ-45 Т. Ларионова, инженер аппарата треста А. Суходоева, старший воспитатель рабочих общежитий М. Слуцкер;

конферансье коллектива художественной самодеятельности СУ-54 А. Егоров.

ГОРОД СЛАВЫ КОСМИЧЕСКОЙ



Труден был путь человека в космос. У его истоков стояли мужественные люди, гениальные ученые, вдохновенные мечтатели.

Великий русский ученый Константин Эдуардович Циолковский первым заложил основы ракетодинамики и космонавтики, определил пути их развития.

Свято чтут память о своем выдающемся земляке жители города Калуги, где более сорока лет жил и творил ученый.

Здесь буквально все напоминает о нем, о его гениальных идеях: монументы и памятники, музеи, художественное оформление жилых домов и общественных зданий, именем Циолковского названы улицы, школы, пионерские организации.

На снимке: памятник К. Э. Циолковскому на площади Мира. Памятник установлен в 1957 году в честь 100-летия со дня рождения К. Э. Циолковского.

(Фотохроника ТАСС)

ПИСЬМО В РЕДАКЦИЮ

„Дарите девушкам настроение“

Прочитали мы опубликованную 24 марта под таким заголовком заметку и решили продолжить разговор, начатый каменщицей Н. Кокиной, хоть и не во всем мы с ней согласны. Нам как раз нравится «официальная» часть заседаний клуба «Двадцать пять плюс минус пять», а культурно мероприятий, которых проводит Дом культуры «Юбилейный», действительно, невысокая.

Когда нас приглашают на заседание клуба, то всегда обещают: «На вечере работает дискотека». В этих вечерах мы принимаем постоянное участие и с полной ответственностью говорим: никакая это не дискотека, а обыкновенные танцульки под магнитофон. Никакой программы у дискотечников нет, ведущий говорит невнятно, а чаще его голос вообще не звучит.

А. ЖУНЬ, Ф. ГИЛЬМАНОВА, Л. МОСКАЛЕНКО, Л. ЦИБУЛЬКО и др.

За редактора
Н. А. ЯРОВОЙ.

Наш адрес:
г. Нижневартовск, ул. Мусы Джалиля, 10 (здание КМСУ-24).
Телефоны: 2-30-31, 6-35-12 и 6-35-13
Нижневартовская городская типография Тюменского уприздата
Заказ 4707
Тираж 1450 экз.
Газету набирали Р. Сибирова и З. Рахматуллина, верстала Н. Завадиова, печатала А. Михеева.

ПРОЛЕТАРИИ ВСЕХ СТРАН, СОЕДИНЯЙТЕСЬ!

ТРИБУНА СТРОИТЕЛЯ

Орган партийного комитета, администрации, объединенного постройкома и комитета ВЛКСМ ордена «Знак Почета» комсомольско-молодежного треста Мегионгазстрой

Газета издается с 3 февраля 1979 г.

1983 г.

МАЙ

5

четверг

№ 18 (223)

Цена 1 коп.

Сегодня — День печати

День печати — праздник советских журналистов, рабселькоров, издателей и полиграфистов, распространителей печати — по традиции является смотром сил этого мощного отряда идеологического фронта.

Вместе с тружениками советской печати этот день отмечает весь советский народ — самый читающий народ в мире. Велико значение печати в жизни нашего общества как составной части общепартийного, общенародного дела. Ответственна ее миссия. Она состоит в том, чтобы раскрывать великие завоевания реального социализма, торжество идей марксизма-ленинизма, бескомпромиссно бороться против империалистической идеологии, воспитывать у советских людей чувства патриотизма и интернационализма, высокую ответственность перед обществом.

Благодаря постоянной заботе партии, рассматривающей прессу как свое боевое оружие, коллективного агитатора и организатора масс, советская печать выросла в большую силу и оказывает могучее влияние на всю жизнь страны.

Поистине огромна роль печати в духовной жизни общества, в коммунистическом воспитании трудящихся.

На основе указаний XXVI съезда КПСС, в соответствии с постановлением ЦК КПСС о дальнейшем улучшении идеологической, политико-воспитательной работы обогащаются формы и содержание работы печати на современном этапе.

Печати принадлежит важная роль в стимулировании творческого поиска во всех областях хозяйственного и культурного строительства. Она активно влияет на реализацию планов пятилетки, Продовольственной программы, повышение производительности труда.

Опыт передовиков — непреходящая, магистральная тема нашей прессы. Пропагандируя образцы инициативной работы, умелого ведения социалистического соревнования, печать становится массовой коллективной школой лучшего опыта хозяйствования и управления. Печать аккумулирует опыт, мысли, конструктивные предложения, рожденные массами. В сложной международной обстановке коммунистическая печать призвана аргументированно анализировать события, вооружая людей оружием исторической правды.



Рисунок художника Н. ЖУКОВА.

Газета — наши глаза и руки, Помощь ежедневная в ежедневной работе

В. МАЯКОВСКИЙ.

Поощрили рабкоров

За активное участие в пропаганде социалистического соревнования и в связи с Днем печати президиум объединенного комитета профсоюза Мегионгазстроя премировал большую группу рабкоров «Трибуны строителя». Среди них:

Холтобина В. Н. — заместитель секретаря комитета ВЛКСМ треста;

Ковалева Л. Д. — инженер строительной лаборатории Мегионгазстроя;

Резник И. В. — руководитель рабкоровского поста на строительстве КС-3;

Бурлаков А. Н. — слесарь-монтажник КМСУ-24;

Краев П. С. — машинист трубоукладчика КМСУ-21;

Лазарев В. Г. — главный инженер, секретарь партбюро СУ-30.

Самохина В. В. — старший инженер управления механизации.

Цифры и факты

◆

День печати установлен в ознаменование выхода первого номера газеты «Правда» 5 мая (22 апреля) 1912 года. 5 мая (22 апреля) 1914 года этот день был проведен как праздник рабочей печати, с 1922 года, в связи с 10-летием газеты «Правда», стал ежегодно отмечаться как День печати.

◆

В стране издается свыше 8 тыс. газет с разовым тиражом около 173 млн. экземпляров. Сюда входят 31 центральная газета, распространяемая во всесоюзном масштабе, 158 республиканских и несколько сот местных — краевых, областных, городских, районных и многотиражных.

◆

Тесно общение печати с читательской массой. В газеты ежедневно поступает около 200 тыс. писем, 60-70 млн. писем в год. Ни одно письмо не остается без внимания.

Больше награды не надо

На строительстве газлифтной компрессорной станции № 3 полтора года назад был создан и с тех пор активно действует рабкоровский пост. Руководить которым партийный комитет треста Мегионгазстрой поручил мне.

В работе рабкоровского поста принимают деятельное участие машинист трубоукладчика П. Краев, электросварщики П. Кульматицкий и П. Солодчук, слесарь-монтажник В. Бурлаков и другие мои товарищи.

Многие из них часто пишут в бригадную стенгазету «Поиск» и в многотиражную газету «Трибуна строителя».

В канун Дня печати я задал вопрос моим товарищам, один и тот же: — Почему ты пишешь в газету?

Ответили они по-разному:

— Мне хочется, чтобы обо всем хорошем, что происходит в нашей бригаде, узнали в других коллективах треста.

— Я уверен, что газета поможет устранить недостатки в снабжении КС-3 материалами, повлияет на участников «Рабочей эстафеты».

Что правда, то правда. Именно местная печать — и городская газета «Ленинское знамя» и многотиражная «Трибуна строителя» — помогли объединить строителей и монтажников, проектировщиков и поставщиков оборудования, участвующих в строительстве КС-3.

Лично я, как рабкор, особое удовольствие получаю от тех своих материалов, которые помогли бригаде в решении производственных вопросов, тормозящих работу.

Так, с большим удовлетворением в бригаде был встречен материал «Исправьте свой брак, товарищи», вслед за которым последовали конкретные действия.

Я очень дорожу мнением товарищей, с которыми рядом работаю и живу. И если после своих публикаций слышу: «Хорошо написал, правдиво», — то большей награды мне и не надо.

И. РЕЗНИК,
руководитель рабкоровского поста на строительстве КС-3.

Почему я пишу в газету

Печать должна служить орудием социалистического строительства

В. И. ЛЕНИН.



С 1977 года работает в цехе управления механизации газоэлектросварщик коммунист Леонид Николаевич Пудов. Токарши избрали Леонида Пудова в цеховой комитет профсоюза.

Фото В. Березина.

Примите поздравления

Коллегия Минефтегазстроя и президиум ЦК профсоюза рабочих нефтяной и газовой промышленности подвели итоги общественного смотра-конкурса работы организаций и предприятий министерства по жилищному и социально-бытовому обслуживанию работников в 1982 году.

Среди победителей смотра-конкурса — коллектив общежития № 12 Мегионгазстроя (комендант Л. М. Зеркина). Он завоевал третье место среди общежитий министерства с вручением почетной грамоты и денежной премии в размере 100 рублей.

За активное участие в общественном смотре-конкурсе Почетной грамотой Минефтегазстроя и ЦК отраслевого профсоюза награжден коллектив общежития № 13 Мегионгазстроя (комендант В. П. Духина).

Почетными грамотами награждены уборщица общежития № 13 Нина Александровна Заварухина и воспитатель общежития № 12 Галина Владимировна Захватова.

За большую организаторскую работу по улучшению жилищного и социально-бытового обслуживания тружеников отрасли комендант общежития № 12 Людмила Михайловна Зеркина и воспитатель общежития № 13 Галина Петровна Чернышова премированы денежными премиями.

Учитывая положительное влияние смотра-конкурса на улучшение условий труда, быта и отдыха строителей, коллегия Минефтегазстроя и ЦК отраслевого профсоюза решили продолжить его в 1983 году.

Н. БОРЕЦ,
зам. управляющего трестом Мегионгазстрой.

В Центральном Комитете КПСС, Совете Министров СССР, ВЦСПС и ЦК ВЛКСМ

16 апреля 1983 года состоялся Всесоюзный коммунистический субботник, посвященный 113-й годовщине со дня рождения В. И. Ленина. В субботнике приняли участие более 156 миллионов человек, которые безвозмездно трудились на своих рабочих местах о промышленности, сельском хозяйстве, строительстве, на транспорте и других отраслях народного хозяйства, а также на благоустройстве городов, сел и поселков. Заработано и передано в фонд XI пятилетки 182 миллиона рублей.

Всесоюзный коммунистический субботник явился яркой демонстрацией высокой сознательности и патриотизма советского народа. Своим самоотверженным трудом советские люди внесли достойный вклад в решение задач, поставленных ноябрьским (1982 г.) Пленумом ЦК КПСС, по мобилизации внутрихозяйственных резервов для успешного выполнения государственных плановых заданий и принятых на 1983 год социалистических обязательств.

Центральный Комитет КПСС, Совет Министров СССР, ВЦСПС и ЦК ВЛКСМ выражают сердечную благодарность рабочим, колхозникам, инженерно-техническим работникам и служащим, ветеранам войны и труда, воинам Советской Армии и Флота, студентам и учащимся за активное участие в коммунистическом субботнике.

Средства, полученные в результате проведения субботника, решено направить в распоряжение союзных республик, городов Москвы и Ленинграда на строительство учреждений здравоохранения, школ, детских садов и яслей.

От главного корреспондента

Поле ждет энтузиастов

В Продовольственной программе СССР на период до 1990 года и мерах по ее реализации отмечена необходимость ускоренными темпами развивать сельскохозяйственную базу производства картофеля и овощей в районах Сибири с целью максимального удовлетворения потребностей населения в этой продукции за счет местного производства. В решении этой задачи немалую роль призваны сыграть подсобные хозяйства.

В прошлом году в Мегионгазстрое было создано общество огородников. Сейчас в его рядах насчитывается более трехсот человек. Проделана большая работа по рекультивации закрепленной за трестом территории бывшего карьера. Сюда завезено более 500 тонн органических удобрений. И это дало свои результаты.

Так, энтузиасты - огородники сварщик СУ-45 В. В. Колесников, бригадир строительщиков УПТК А. А. Астапин, электрик КМСУ-25 В. В. Бодров и другие, хорошо потрудившись в прошлом году на своих участках, сумели собрать неплохой урожай овощей и картофеля.

С полной серьезностью отнеслись к развитию огородничества коллективы СУ-45, УПТК, СУ-13, пятого управления механизации.

К сожалению, не все подразделения принимали участие в освоении отведенных им участков. Многие члены трудовых коллективов не поверили в успех хорошего начинания и их участки поросли бурьяном.

Администрация, партийная и профсоюзная организации треста принимают меры к активному развитию огородничества в Мегионгазстрое. В разработанных мероприятиях предусмотрено строительство водопровода для полива насаждений. Эта работа поручена коллективам КМСУ-25 и КМСУ-24. Для вспышки зяби приобретен плуг. Членам общества огородников в этом году будет оказана помощь в приобретении посадочного материала.

В нынешнем году руководители управлений, партийные и профсоюзные организации подразделений треста должны более серьезно отнестись к решению важной задачи. Нам предстоит нынче только картофелем засадить пять гектаров пашни.

Более остро стоит вопрос о развитии животноводческого подсобного хозяйства и выращивании овощей в закрытом грунте.

В 1983 году коллектив треста обязался построить свинарник на 200 голов и теплицу, площадью 1000 квадратных метров, для собственного пользования. Оба объекта строит КМСУ-24.

Как же обстоят здесь дела? Возведен только каркас теплицы и с января строительство ее затормозилось. Руководство КМСУ-24 объясняет это отсутствием проектно-сметной документации. Однако, чтобы получить необходимую документацию и продолжить строительство теплицы, никто в управлении мер не принял. Без внимания остается этот вопрос и в тресте.

Со свинарником положение значительно лучше. Но сути дела свинарник готов, но до сих пор не сделаны инженерные сети, без которых эксплуатировать откормочный пункт нельзя.

Ю. ПАРХОМЕНКО,
председатель совета огородников Мегионгазстроя.

Об этом не могу молчать

Сегодняшняя стройплощадка настолько сложный механизм, что один прогульщик, лентяй или пьяница может нарушить ритм работы большого коллектива, сорвать инженерные расчеты, запланированный срок ввода объекта в эксплуатацию.

Без дисциплины нет культуры производства, нет порядка. Без ее строжайшего соблюдения немыслима нормальная, производительная работа.

В первом квартале этого года подразделения треста не справились с плановым заданием по росту производительности труда. Она составила в целом по тресту только 92,1 процента к плану. По этой причине невыполнены строительно-монтажные работы в объеме 370 тысяч рублей.

В экономической лаборатории треста мы проанализировали эти цифры. Одной из причин снижения выработки на строительстве являются большие потери рабочего времени. За первый квартал по тресту потеряно 3458 человеко-дней, по этой причине не освоено 301,6 тыс. рублей.

«Лидерами» выступают коллективы КМСУ-24, в котором потери составляют почти 80 тыс. рублей, КМСУ-25—65,5 тыс. рублей, СУ-30—54 тыс. рублей.

По-прежнему не уменьшаются прогулы. 253 человеко-дня прогуляли работники треста в первом квартале.

Как видим, не все гладко в нашем коллективе с трудовой дисциплиной и молчать об этом нельзя.

Сегодня вся страна обсуждает проект Закона о трудовом коллективе, о необходимости решительно бороться против нарушений трудовой дисциплины.

Неорганизованность, недисциплинированность отдельных работников отрицательно сказываются на конечных результатах деятельности всего коллектива треста и наносят огромный вред государству.

Я считаю, что борьба за дисциплину должна иметь такую почву, на которой нарушители не могли бы «произрастать». А такую почву способен создать только крепкий трудовой коллектив.

М. СКОРЫНА,
наш рабкор., начальник лаборатории экономического анализа.





Накануне Первомая в Мегионгазстрое прошел фестиваль «Весенние ритмы», который собрал 320 самодеятельных артистов. На снимках нашего рабкора токаря участка малой механизации Винцаса Лазаускаса вы видите лучших участников фестиваля воспитатели детсада № 12 Валентину Фролову (слева вверху), слесаря-трубоукладчика СУ-45 Марказа Гайтфуллина (справа вверху), инженера отдела треста Аллу Суходоеву (слева внизу), рабочих ХРСУ Любовь Цибулько и Анастасию Жунь.





Фестиваль „Весенние ритмы“

Стихи наших читателей

Здесь, в поселке притихшем,
Будто дремлет зима.
Нахлобучили крыши
До окошек дома.

Электричка промчится,
Вздрогнут ели во сне,
Звонко цвенькнет синица —
К недалекой весне.

Я калитку открою,
Я взойду на крыльцо.
Подержусь за родное
Темной меди кольцо.

Позвоню в колокольчик,
Что висит у дверей.
Он приятельски просит:
«Позвони веселей!»

Может, выйдет старушка
В теплом сером платке,
В темных жилочках руки
Вновь протянет ко мне...
И от счастья немея,
Я шагну за порог.
В кухне печка белеет,
Пахнет маком пирог.
Будет весело петься
И смеяться легко.
Будет милое детство
Сладко пить молоко.

А. ЧАЙКОВСКАЯ,
вахтер общежития № 13.

Если избрали журналистику

Абитуриенту-83

Приближается горячая пора вступительных экзаменов в высшие учебные заведения.

Факультет журналистики Уральского университета (г. Свердловск) ждет заявлений от тех, кому уже знакомы муки творчества над первой заметкой или зарисовкой в газету, кто утвердился в выборе: «Буду журналистом».

Профессия журналиста — летописца буден, борца за новое, передовое, против старого, отжившего — нуждается в молодых людях, общественно активных и обладающих литературными задатками. Вот почему, кроме обычных документов для поступления в вуз, абитуриенты на наш факультет обязательно представляют рекомендации редакций и вырезки (или оригиналы) своих газетных (или радиотелевизионных) выступлений.

Поступающие на очное отделение с 25 по 28 июля проходят творческий конкурс. Члены конкурсной комиссии знакомятся с представленными публикациями, выполненной абитуриентом в аудитории письменной работой журналистского характера и проводят с ним собеседование. От творческого конкурса освобождаются только члены Союза журналистов СССР.

Прошедшие творческий конкурс с 1 по 20 августа сдают вступительные экзамены по русскому языку и литературе (письменно и устно), иностранному языку и истории СССР.

При зачислении на очное отделение преимущественным правом пользуются демобилизованные из армии и абитуриенты, имеющие стаж работы не менее двух лет.

На заочное отделение факультета прием заявлений с 20 апреля по 30 августа. Вступительные экзамены проводятся в два потока: с 1 по 10 июня и с 1 по 10 сентября.

Справки о приеме на факультет можно получить по адресу: 620083, г. Свердловск, пр. Ленина, 51. Уральский государственный университет, приемная комиссия.

В. СЕСЮНИН,
декан факультета журналистики Уральского госуниверситета.

За редактора
Н. А. ЯРОВОЙ.

Наш адрес:
г. Нижневартовск, ул. Мусы Джалиля, 10 (здание КМСУ-24).
Телефоны: 2-30-31, 6-35-12 и 6-35-13
Нижневартовская городская типография Тюменского уприздата
Заказ 4707
Тираж 1 150 экз.
Газету набирали Р. Сабирова, Г. Жителис и З. Рахматуллина, верстала Н. Западнова, печатала А. Зотова.

ПРОЛЕТАРИИ ВСЕХ СТРАН, СОЕДИНЯЙТЕСЬ!

ТРИБУНА СТРОИТЕЛЯ

Орган партийного комитета, администрации, объединенного постройкома и комитета ВЛКСМ ордена «Знак Почета» комсомольско-молодежного треста Мегионгазстрой

Газета издается с 3 февраля 1979 г.

1983 г.
МАЙ
19
четверг
№ 19 20 (224 225)

Цена 2 коп.

Трудовой коллектив

В наше время роль трудового коллектива сильно возросла. Работающих вместе каждый человек интересует не только как производственник, а всесторонне. Все больший вес приобретают для общественного мнения нравственные основы поведения. Если трудишься усердно, но стараешься только для своего кармана, если на работе хорош, а семья от тебя плачет, не дождешься уважения товарищей. И это правильно. Мы ведь не только материальную основу будущего строим, но и нового человека создаем.

Об этом со всей полнотой сказано в проекте Закона СССР о трудовых коллективах и повышении их роли в управлении предприятиями, учреждениями, организациями. В статье 17-й так и записано:

«Трудовые коллективы осуществляют меры по комплексному идейно-политическому, трудовому, нравственному и правовому воспитанию членов коллектива, обеспечению в коллективе здорового морально-психологического климата, по созданию условий способствующих укреплению семьи и улучшению воспитания детей, утверждению в быту норм коммунистической нравственности».

В коллективе человек получает первую трудовую и нравственную закалку. Совместный труд в коллективе ведется на основе товарищества и взаимопомощи, а нем реализуется единство государственных, личных и общественных интересов, утверждается один из главных принципов советского общества — ответственность каждого перед всеми и всех—за каждого члена трудового коллектива.

С большим интересом встречен в коллективе треста Мегионгазстрой проект Закона СССР о трудовых коллективах. В этом документе строители и монтажники видят новое проявление заботы КПСС, Советского правительства о том, чтобы каждый труженик чувствовал себя хозяином на своем производстве и представителем всей страны.

Предмет особой заботы — умелое использование возможностей трудового коллектива в организации социалистического соревнования, укреплении порядка на всех участках производства, в работе по коммунистическому воспитанию трудящихся. Об этом вели речь мегионгазстроевцы на рабочих собраниях, когда шло обсуждение проекта Закона о трудовых коллективах.

В работе этих собраний приняли участие 1872 строителя, монтажника и механизатора. На собраниях выступило 158 человек. Большинство из них подчеркивало в своих выступлениях актуальную потребность участия трудовых коллективов в разработке и обсуждении проектов планов экономического и социального развития коллективов.

Все, что касается производственной деятельности, должно постоянно находиться в поле зрения трудового коллектива. Будь то задачи, связанные с развитием и укреплением бригадного хозрасчета, распространением передового опыта или использованием фонда материального поощрения, охрана труда, санитарно-оздоровительные мероприятия, улучшение жилищных условий строителей.

Именно об этом говорили на собраниях, прошедших в трудовых коллективах КМСУ-25, плотник-бетонщик З. И. Багиров, бригадир Г. А. Киселев, мастер М. Г. Гиззатуллина, такелажник В. Ф. Торнцын, электросварщик Ю. Ф. Голубев, слесарь Р. Х. Гильдеев и другие строители.

Трудовые коллективы работают под руководством партийных организаций, в тесном контакте с органами государственной власти. Они участвуют в выдвижении кандидатов в Советы народных депутатов, а другие выборные органы.

Многообразен круг обязанностей трудового коллектива. Его первейший долг — высокопроизводительно работать, неуклонно исполнять решения партии, советские законы и постановления правительства. Четко выполнять государственный план, повышать эффективность и качество работы, укреплят: трудовую и производственную дисциплину... Успех а решении этих задач находится а прямой зависимости от того, насколько активна а трудовом коллективе деятельность партийной организации, профсоюзного комитета и комсомольского бюро.

Трудовому коллективу в Стране Советов многое дано. Он является первичной ячейкой нашего социального организма. И его высокие права неотделимы от его ответственности — ответственности за выполнение решений XXVI съезда партии, за воспитание рачительных дисциплинированных хозяев производства.

Хозяев своей великой и могучей страны.



Более двух лет возглавляет центральную группу народного контроля Яков Алексеевич Садовников. Народные контролеры часто проводят рейды, материалы которых придаются широкой гласности. К участию в массовых рейдах Яков Алексеевич привлекает комсомольских прожектористов, которые проходят рядом с наставником хорошую школу.

Яков Алексеевич Садовников выступает в трудовых коллективах и разносчик общежитиях с лекциями о международном положении. Налагая происходящие в мире события, он умеет объяснить эти события с точки зрения революционной теории. Пришивным партийным словом увлекает коммунист Садовников молодых строителей на выполнение тематических заданий и социалистических обязательств.

Почти три года Яков Алексеевич является заместителем секретаря партийного комитета и наставником молодых партийных активистов, которые учатся у него принципиальности и верности своему долгу.

НА СНИМКЕ: участник Великой Отечественной войны, начальник строительной лаборатории треста Мегионгазстрой, коммунист Я. А. Садовников.

Фото В. Березина.

Открытое партийное собрание

В субботу, 14 мая, в Доме культуры «Юбилейный» состоялось открытое собрание коммунистов Мегионгазстроя.

С докладом «О работе партийной организации треста Мегионгазстрой по укреплению единства политико - воспитательной, организаторской и хозяйственной деятельности в свете решений XXVI съезда КПСС» выступил на собрании секретарь партийного комитета П. А. Яровой.

В прениях по докладу приняли участие М. А. Слуцкер — пропагандист школы научного коммунизма старший воспитатель рабочих общежитий ЖКК, А. П. Новожицкий — начальник КМСУ-25, Н. Г. Смирнов — агитатор машинист бульдозера КМСУ-24, В. Г. Лазарев—секретарь партийного бюро главный инженер СУ-30, В. Е. Ермишко —политинформатор начальник отдела СУ-13, А. В. Москович — секретарь комитета комсомола, Я. А. Садовников — заместитель секретаря парткома начальник строительной лаборатории треста.

По обсужденному вопросу принято соответствующее постановление.

На партийном собрании заслушана информация о выполнении постановления Тюменского областного комитета партии «О работе парторганизации треста Мегионгазстрой по выполнению решения XXVI съезда КПСС об улучшении информирования трудящихся».

С информацией выступила заместитель секретаря партийного комитета Л. П. Горовая.

По решению собрания вышеназванный вопрос снят с контроля.

ТРЕТЬИ В ГЛАВКЕ

Коллегия Главтюменьнефтегазстроя и президиум обкома профсоюза рабочих нефтяной и газовой промышленности рассмотрели итоги социалистического соревнования организаций и предприятий в первом квартале 1983 года.

Третье место, Почетная грамота главка и обкома отраслевого профсоюза присуждены коллективу СУ-54 Мегионгазстроя (начальник управления В. П. Парамонов, председатель комитета профсоюза В. М. Кемпф).

Коллектив СУ-54, включившись в социалистическое соревнование за досрочное выполнение заданий 1983 года, успешно справился в первом квартале со своими обязательствами. План по генподряду выполнен на 126 проц., собственными силами—на 135,8 проц. Производительность труда повысилась на 12 проц.

Отмечая положительную работу многих предприятий и организаций Главтюменьнефтегазстроя по досрочному выполнению заданий XI пятилетки, в постановлении коллегии и президиума обкома профсоюза говорится, что в первом квартале трест Мегионгазстрой не выполнил план по сдаче товарной строительной продукции, не ввел в эксплуатацию ряд объектов, допустил опережение роста заработной платы над ростом производительности труда.

Бригадный комиссар

РАССКАЖУ О СВОЕМ ТОВАРИЩЕ

В комсомольско - молодежной бригаде Вячеслава Воронкова работает коммунист Тагир Хазеев, мой давний и верный друг. А дружба наша зародилась еще на китайской границе, где мы вместе служили на заставе.

Тагир и там выделялся принципиальностью и высокой ответственностью. За добросовестную службу отличник боевой и политической подготовки Хазеев был награжден значком «Отличник пограничных войск СССР».

Пришло время увольняться в запас, и по комсомольским путевкам приехали мы с Тагиром осваивать нефтяные и газовые богатства Среднего Приобья. Было это в 1975 году.

Побратски приняли нас в бригаде Вячеслава Воронкова и стали учить строительному делу. Без отрыва от производства Тагир в учебном комбинате получил профессию слесаря-монтажника. Сейчас он и плотник-бетонщик и стропальщик, освоил газовую резку. Словом, мастер на все руки.

Хороший человек никогда не затеряется, он обязательно выделится в общей массе. Так случилось и с Тагиром.

Восемь лет назад он вступил в ряды Коммунистической партии, стал первым коммунистом нашей бригады.

Сейчас в бригаде Воронкова активно действует партийная группа, состоящая из шести коммунистов. А возглавляет их Тагир Хазеев. Во всем мы чувствуем влияние партгруппы на жизнь коллектива. Сам Тагир был и остается для нас примером и в работе и в быту.

Слово доброе, сказанное им о товарище, окрыляет, ну, а если кто провинится, в глаза Хазееву смотреть стыдится.

Месяца два назад пришел в нашу бригаду Валера Н. В общем-то хороший парень, свойский и до работы охочий. Но... стали мы примечать, что Валерий появляется на работе под хмельком.

Тагир Хазеев первым подошел к Валерию и строго поговорил с ним. Я не знаю, какие он сказал слова, но меняется Валерий, старается вести себя так, как и вся бригада.

Вот так партгрупорг Тагир Хазеев влияет на людей. Потому-то мы, коммунисты бригады, четыре года подряд избираем его своим бригадным комиссаром.

Р. ГУСМАНОВ,
монтажник КМСУ-25.

Победил „Оптимист“

Жюри подвело итоги первого тура конкурса стенных газет, проходящего под девизом «Крепи дисциплину труда» и организованного парткомом, объединенным комитетом профсоюза и редакцией многотиражной газеты «Трибуна строителя».

Первое место, почетная грамота и денежная премия в размере 50 рублей присуждены стенной газете «Оптимист» (орган совета общежития № 13).

Стенгазетчики проводили рейды, фотографии рабочего дня и таким образом влияли на укрепление дисциплины, выпускали целевые номера под шапкой «Крепи дисциплину труда» и фотоприложения к своей стенновке.

Редколлегия «Оптимиста» вместе со своими стенкорами вела непримиримый бой с прогульщиками и нарушителями общественного порядка.

О мерах, принятых по критическим выступлениям, своевременно информировались читатели газеты.

Во всех номерах «Оптимиста» опубликованы материалы, соответствующие теме конкурса. Эта стенгазета отличается многожанровостью, редактирует ее вахтер 13-го общежития Любовь Державинская.

Вторые места, почетные грамоты и денежные премии в размере 40 рублей каждая завоевали редколлегии стенных газет «Строитель» (аппарат треста) и «Поиск» (орган партийной группы и совета бригады Н. П. Нежданова — КМСУ-24).

Стенную газету аппарата треста (редактор Е. Гурьева) отличает культура оформления: хорошие рубрики, шапки, неброские заставки... Многие публикации отличаются глубиной разработки темы, но есть и такие, которые страдают поверхностью, а высказанная в них критика безадресна.

Серьезное внимание редколлегия «Строителя» уделяет организации соревнования между отделами треста, участию в самодеятельном фестивале «Весенние ритмы», занятиям физкультурой. В этой стенновке под рубрикой «Расскажу о своем товарище» часто публикуются теплые зарисовки.

Итоги конкурса стенных газет

Главное место в стенгазете аппарата треста занимают материалы на производственные темы. Однако не все из них отвечают теме конкурса.

Первый год в бригаде Н. П. Нежданова выходит стенная газета «Поиск» (редактор Н. Резник). На конкурс было представлено пять ее номеров.

Привлекает разнообразие тематики. Об этом можно судить даже по заголовкам: «Рабочая эстафета» и заводы-поставщики», «Удача приходит к мастерам», «Рационализация — основа экономии рабочего времени», «Народный контроль предлагает», «Соревнование и дисциплина», «Физкультура и производительность труда».

«Поиск», пожалуй, единственная, представленная на конкурс, стенгазета, в которой выступают рабочие и в которой публикуются постоянно ответы на критические материалы.

Авторами заметок и корреспонденций, к примеру, являются сварщик председатель группы народного контроля В. Терехов, электросварщики П. Кульматицкий и В. Солодчук, звеньевые Н. Катаев и Б. Азаматов, электрик А. Тесленко, монтажник Ю. Пасечный и другие.

Много хорошего можно сказать об этой стенной газете и ее редколлегии. Но с огорчением приходится отмечать, что в «Поиске» публикуются порой материалы с грамматическими и стилистическими ошибками. А все мы знаем, что у членов бригады Н. П. Нежданова высокий образовательный уровень.

Два третьих места и денежные премии по 25 рублей каждая жюри конкурса присудило стенной газете «Надежда» (общежитие № 5—6, редактор Г. Носова) и стенгазете СУ-13 «Строитель» (редактор Е. Свириденко).

Поощрительными премиями отмечена деятельность редколлегий стенных газет «Ровесник» (общежитие № 8), «Водитель» (общежитие № 2), «Ровесник» (общежитие № 12) и «Строитель» (КМСУ-24).

Конкурс стенных газет под девизом «Крепи дисциплину труда» продолжается. Итоги его второго тура будут подведены в декабре текущего года.

Желаем новых творческих удач тебе, стенгазетчик, и обязательно новых побед!

В партийном комитете

На очередном заседании партийного комитета треста Мегионгазстрой рассмотрена практика проведения собраний коммунистов в СУ-30 и в пятом управлении механизации. С докладами по этому вопросу выступали секретари партийных бюро В. Г. Лазарев и Е. Г. Потапов.

Партийный комитет положительно оценил работу партбюро СУ-30 по подготовке и проведению партийных собраний, по информированию коммунистов о выполнении ранее принятых решений.

За низкий уровень проведения партсобрании и личную недисциплинированность партийный комитет треста Мегионгазстрой объявил секретарю партбюро пятого управления механизации Потапову Е. Г. выговор.

Партбюро управления механизации рекомендовано заслушивать отчеты коммунистов о выполнении уставных требований, повысить уровень подготовки партийных собраний, направить усилия на то, чтобы они оказывали воздействие на политическую закалку коммунистов и всех членов трудового коллектива, добиваться реализации критических замечаний и предложений, высказанных на собраниях.

Партийный комитет рассмотрел также вопрос «О роли пропагандистов КМСУ-25 и СУ-45 в идеологическом обеспечении выполнения трудовыми коллективами КМСУ-25 и СУ-45 плановых заданий и социалистических обязательств». С информацией выступали секретари партийных бюро В. Т. Звездочкина и С. П. Шундрик.

Партком рекомендовал партийным бюро КМСУ-25 и СУ-45 повысить ответственность хозяйственных руководителей и руководителей общественных организации за качество и эффективность экономического образования трудящихся, ввести в практику отчеты пропагандистов на партийных собраниях о работе со слушателями по выполнению социалистических обязательств.

Обсуждаем проект Закона о трудовых коллективах

В статье 17 необходимо отразить реальную практику социальной деятельности трудовых коллективов, а именно: сказать, что они «участвуют в работе по предупреждению правонарушений, осуществляют меры по перевоспитанию лиц, совершивших правонарушения, проводят шефскую работу».

А. ВАУБЕКОВ.

Известно, сколь велика роль руководителя в становлении и деятельности трудового коллектива, создании в нем творческой, деловой обстановки. Поэтому считаю необходимым дополнить раздел первый проекта Закона статьей «Руководитель трудового коллектива», в которой закрепить права и изложить основные требования, предъявляемые сегодня к руководителю.

В. АКИМОВ.



Восемь лет работает в КМСУ-25 Илькам Латфуллин. Прибыл он сюда комсомольцем, а спустя некоторое время старшие товарищи и комитет ВЛКСМ рекомендовали электросварщика Латфуллина в Коммунистическую партию.

Достойно идет по жизни Илькам. За это и ценят его товарищи, не раз избиравшие Н. Т. Латфуллина партгрупоргом в комсомольско-молодежной бригаде Вячеслава Танкеева, которая всегда находится на передовых рубежах борьбы за досрочное выполнение социалистических обязательств.

На снимке: партгрупорг Илькам Латфуллин.

Нарушают технологию

Одним из основных генподрядчиков на строительстве Локосовского газоперерабатывающего завода является строительное управление № 54. Вместе со старшим инженером Западно-Сибирской технической инспекции Минефтегазстроя В. В. Дегтяревым мы побывали на строительной площадке и проверили, как осуществляется контроль за качеством строительно-монтажных работ в СУ-54.

Бригада Е. Бояркина ведет сейчас устройство кровли компрессорной сырого газа. Надо сказать, в апреле бригада план выполнила на 124,4 процента. Но качество работ оставляет желать много лучшего.

Утеплитель на кровле уложен на покрытие, которое даже не очистили от снега. Не выдерживается уклон кровли, швы промазаны плохо, мягкий ковер наклеен без прокатки. Все это является грубейшим нарушением технологии устройства кровли.

Создается впечатление, что руководство управления не ведет никакого контроля за качеством строительно-монтажных работ. Прежде всего это

Строительство Локосовского ГПЗ

касается главного инженера СУ-54 Яковенко В. П. Ни одно предписание, выданное технической инспекцией Мегионгазстроя с начала года, не выполнено. В 54-м управлении не составляют акты на скрытые виды работ, не ведется журнал пооперационного контроля.

Складирование конструкций и материалов на строительной площадке ведется неудовлетворительно. Фермы, колонны свалены «костром», по всей площадке разбросаны обломки дорожных плит, обрубки свай, металлолом.

Все это мешает проезду автотранспорта и приемке новых строительных материалов.

У здания компрессорной сырого газа в грунт навалом сброшен битум, рулоны рубероида. С другой стороны прямо в снег ссыпан керамзит. Часть его смешана с грязью. Этот керамзит не может быть использован в дело без предварительной просушки.

Возле холодильного отделения на штабель дорожных плит начальник участка СУ-54 Анкудович А. С. распорядился уложить металлоконструкции. В результате три плиты сломаны.

В СУ-54 слабо ведется работа по повышению качества строительно-монтажных работ, поэтому в коллективах низкая технологическая дисциплина, отсутствует самоконтроль со стороны непосредственных исполнителей работ.

Л. КОВАЛЕВА,
старший инженер
Мегионгазстроя.

Отчет редактора

В каждом подразделении треста Мегионгазстрой и в каждом рабочем общежитии у «Трибуны строителя» есть верные друзья и надежные помощники, которые постоянно информируют свою рабочую газету о жизни трудовых коллективов, о деятельности партийных и общественных организаций.

В заметках, информациях и зарисовках, написанных нештатными корреспондентами, как правило, чувствуется знание дела, принципиальная позиция, свежесть мысли. Такие материалы украшают газету и повышают ее авторитет в глазах читателей.

На строительстве КС-3 уже второй год активно действует рабкоровский пост, возглавляемый коммунистом Н. В. Резником.

В бригаде Н. П. Нежданова (КМСУ-24), занятой на строительстве КС-3,

Массовая работа с читателями

работают наши нештатные корреспонденты П. С. Краев — машинист бульдозера, В. А. Бурлаков — монтажник, которые за активную рабкоровскую деятельность и в связи с Днем печати удостоены денежных премий. Премии эти были вручены на бригадном собрании, состоявшемся на прошлой неделе.

Перед собравшимися выступила редактор многотиражной газеты «Трибуна строителя» З. Н. Кривошапова. Она рассказала читателям об участии рабкоров в проведении рейдов и о работе с письмами читателей, о роли газеты в распространении передового опыта и пропаганде патриотических починов.

Редакция «Трибуны строителя» благодарит самодеятельных артистов и лав. отделом Дома культуры «Юбилейный» Т. С. Шевцову, выступивших перед читателями многотиражки с концертом.

Официальный отдел

Назначения

СИМОНОВ Вячеслав Николаевич назначен начальником 13-го строительного управления.

В. Н. Симонов родился в 1947 году, русский, беспартийный, закончил Магнитогорский горно-металлургический институт, где получил специальность инженера-строителя.

Работал прорабом, начальником отдела в строительных организациях Уфы, Марийской АССР, г. Нижневартовска.

С августа 1981 года Вячеслав Николаевич — главный инженер СУ-13 треста Мегионгазстрой.

ТИМАРОВ Абу Алиевич назначен начальником УПТК треста Мегионгазстрой.

А. А. Тимаров родился в 1940 году, чеченец, член КПСС с 1963 года. Трудовой путь начинал слесарем. В течение 13 лет был политработником Советской Армии. С января 1982 года тов. Тимаров А. А. занимал должность главного инженера УПТК треста Иркутскжилстрой.

УШАКОВ Александр Иванович назначен главным инженером 13-го строительного управления.

А. И. Ушаков родился в 1948 году, русский, член КПСС с 1972 года. Закончил Нашинский (г. Краснодар) сельскохозяйственный техникум по специальности техник-строитель. Заочно учится на третьем курсе Томского политехнического института.

В 1974 году А. И. Ушаков в качестве командира Всесоюзного ударного комсомольского отряда «Корчагинец» прибыл в Нижневартовск. Работал мастером, прорабом, заместителем начальника КМСУ-24. В 1979 году А. И. Ушаков переводится в СУ-13, где работал мастером, прорабом, заместителем начальника управления.

Александр Иванович неоднократно избирался секретарем партийных бюро КМСУ-24 и СУ-13, является членом президиума объединенного комитета профсоюза.

ЧЕРНЫХ Николай Нестерович назначен главным инженером УПТК треста Мегионгазстрой.

Н. Н. Черных родился в 1930 году, русский, член КПСС с 1968 года. Закончил Челябинский политехнический институт и получил специальность инженера-строителя. Работал мастером, начальником отдела. С 1979 года Н. Н. Черных — в должности главного инженера УПТК треста Нижневартовскнефтестрой.

Экономика и дисциплина

Год 1983-й. Май

Летопись социалистического соревнования



Уволить просто, воспитать трудней

Нарушители дисциплины выпивают, прогуливают, опаздывают... Этого вполне достаточно, чтобы поставить вопрос об их увольнении. Но, увольняя нерадивого, не проявляет ли коллектив свое бессилие, беспомощность? Нарушитель — он ведь и в другом месте будет нарушителем.

В том, что коллектив сумеет со всем справиться и воспитать достойного гражданина, мы убедились на практике.

Работает у нас машинистом свайбойного агрегата М. А. Нващенко. В июне прошлого года мы его увольняли за злостное нарушение трудовой дисциплины. Долго он обивал пороги различных организаций и предприятий, но везде ему указывали на дверь. Вернулся Нващенко к нам, и коллектив принял его.

Сейчас Михаил Александрович — бригадир хозрасчетной комплексной

В чем сила коллектива

бригады, работающей на строительстве Локосовского ГПЗ. Штаб по организации и проведению социалистического соревнования по итогам первого квартала присудил бригаде М. А. Нващенко третье место.

Машинист автокрана Ермушин А. Г. много хлопот доставил коллективу. Не раз его поведение обсуждалось на заседаниях комитета профсоюза. Не помогали никакие беседы и увещевания. Оставалось только одно — уволить.

Но мы решили помочь Ермушину встать на ноги. Перевели его слесарем.

Эта мера воспитания оказалась действенной. Недавно начальник участка подал рапорт о восстановлении Ермушина в прежней должности.

Анализ производственно-хозяйственной деятельности коллектива нашего управления за первый квартал показал, что число прогульщиков по сравнению с соответствующим периодом прошлого года сократилось на 13 человек. Текучесть кадров снизилась на 1,6 процента.

В. САМОХИНА,
старший инженер пятого управления механизации.

Энергокрады

На первый квартал Главтюменьнефтегазстрой выделил нашему тресту лимит в количестве 360 тыс. киловатт·часов. Как же расходуют энергию в управлениях Мегионгазстроя?

Пройдитесь по строительным площадкам, жилым домам треста и увидите горящие среди белого дня прожекторы, светильники над подъездами домов.

ДЛЯ СПРАВКИ: один киловатт·час, выработанный на наших передвижных электростанциях, обходится тресту в 4 руб. 80 коп.

Только за первый квартал подразделения Мегионгазстроя перерасходовали 104,3 тыс. киловатт·часов, за что предъявлен штраф в сумме 6131 рубля.

Систематический перерасход электроэнергии допускают УПТК, СУ-30, СУ-45, жилищно-коммунальная контора.

За отсутствие должного контроля за использованием электроэнергии по представлению Нижневартовского отделения Госэнергонадзора в январе 1983 года городской комитет народного контроля объявил начальнику ЖКК Янковской Г. В. строгий выговор и произвел денежный вычет в размере половины ее должностного оклада.

Однако и жилищно-коммунальная контора не сделали выводы. В первом квартале опять допущен перерасход 30 тыс. киловатт·часов.

Продолжают ходить в «лидерах» СУ-30, СУ-45.

Коллективы СУ-13 (начальник В. Н. Симонов) и КМСУ-24 (А. Ф. Кайдан) за первый квартал сэкономили 11 тыс. киловатт·часов электроэнергии.

К сожалению, таких управлений и нашем тресте раздача и обчелся. До сих пор отсутствуют электросчетчики в пятом общежитии, в здании треста, в цехе по производству кислорода, в поселке Молодежный и в полевом городке СУ-31, где живут строители Локосовского ГПЗ.

Н. ШАНДРА,
главный энергетик Мегионгазстроя.

За миллион тонн тюменской нефти в сутки

Дорогое бездорожье

Наступление на большую нефть Среднего Приобья разворачивается широким фронтом по всем направлениям. Вместе с газлифтным способом добычи нефти ученые большое значение придают применению в технологических процессах химических реагентов.

В связи с этим неподалеку от железнодорожного вокзала комсомольско-молодежное управление № 25 возводит производственно-технологическую базу обслуживания Самотлорского месторождения химическими продуктами. Строителям и монтажникам предстоит выполнить на этом объекте работу в объеме 25 миллионов рублей.

...Стоит только подняться на железнодорожное полотно, как в сотнях метров сквозь чахлые деревца хорошо просматриваются стальные корпуса, выстроившиеся, словно по команде, в одну линейку. Эти огромные складские помещения под химические реагенты построены за два года.

Строительная площадка притягивает к себе размахом. Однако, чтобы попасть на нее, надо отмахать добрых два километра по шпалам да пройти через перелесок. Зимой утоптанная в снегу тропинка уверенно приводила нас к цели. Но в распутицу даже в болотных сапогах пройти прежней дорогой невозможно.

Нижневартовца не удивишь весенней распутицей, но с бездорожьем на строительной площадке мириться он не может. А на базе НТО приходится буквально преодолевать короткие расстояния от объекта к объекту.

На прошлой неделе я был свидетелем забавной, но горькой картины.

Руководитель одной из субподрядных организаций, бросив на дороге застрявший УАЗик, попытался преодолеть оставшееся расстояние пешим ходом и... застрял в болотной жиже буквально в пяти метрах от здания штаба стройки. Неподалеку стоял самосвал и водитель вызволил незадачливого участника совещания.

А ведь в прошлом году здесь была железобетонная дорога. Как же надо было ее плохо строить, чтобы дорога эта за год пришла в полную негодность. Ни к одному объекту не только нельзя подвести материал, а и подойти невозможно.

Стоит ли удивляться тому, что план первого квартала по генподряду выполнен на этом объекте лишь на 52,8 проц.

Неудовлетворитель и у нас работу полностью не следует относить на счет бездорожья. Еще в прошлом году должна была войти в строй действующих котельная. Но из-за отсутствия оборудования, она и сегодня не готова к работе.

Возле производственного корпуса вот уже месяц простаивает кран: бригада Вячеслава Воронкова не может вести монтаж металлоконструкций из-за неукомплектованности ими объекта. В прошлый четверг эта бригада чуть ли не целую смену прождала бетон.

А. НАУМОВ,
наш корр.



В комсомольско-молодежной бригаде П. П. Незданова (КМСУ-21) работает немало замечательных людей. Один из них — монтажник Юрий Пасечный.

В КМСУ-24 он пришел в 1981 году, отслужив в Советской Армии. До службы закончил индустриальный техникум, но тяга к знаниям у комсомольца не уменьшилась. Сейчас Юрий — первокурсник заочного отделения Тюменского индустриального института.

Товарищи уважают Юрия за добросовестное отношение к заданиям и теплый отзывчивый характер.

На снимке: монтажник КМСУ-24 Юрий Пасечный.

Фото А. Гороховского.

Проверяем выполнение обязательств

Начался монтаж колонн

«Сдать коллективу СУ-30 под отделочные работы школу в августе 1983 года».
(Из обязательств коллектива СУ-13).

Шестой микрорайон Нижневартовска. Пожалуй, не найти здесь жителя, а особенно среди юных граждан, равнодушного к строительной площадке, на которой сооружается средняя школа на 1176 учащихся.

Преодолевая весеннюю распутицу, на объект идут и идут машины с бетоном, кирпичом, конструкциями.

В огромном котловане гудит, вибрирует, перестукивает молотками и топорами стройка. Уже поднялись из-под земли около сотни ростверков и фундаментов. Нулевой цикл ведет бригада коммунистического труда СУ-13, которую возглавляет Г. Прозоров. Эта бригада издавна славится в Мегионгазстрое своими наступательными действиями. Так было на спецбазе «Татра», на строительстве аэровокзала. А вот теперь на школе, которую без преувеличения можно назвать самым главным объектом микрорайона. Ведь школа — это начало всех начал.

В стройке, если приглядеться, улавливается ритмичность. Вот плотники М. Айтмухаметов и В. Потапов готовят щиты под опалубку. Невдалеке звено во главе с электросварщиком В. Маняповым монтирует арматуру для очередного монолитного ростверка. Кстати, школа будет каркасная, поэтому каждый ростверк изготавливается со «стаканами», куда будут установлены колонны высотой в трехэтажное здание.

На складскую площадку прибыл мощный панелевоз с железобетонными конструкциями. Приемкой грузов занимаются стропальщики В. Чичеланов и М. Низамиев.

Заливкой последних фундаментов бетоном занято звено А. Суманеева. Только что отошел самосвал, доставивший три куба бетона, и четверо рабочих, вооружившись лопатами, приступают к бетонированию фундамента.

До обеда они уже приняли три машины. Завод строительных материалов ответственной стройке объявил «зеленую улицу», и бетон идет непрерывно. Однако работать приходится вручную, а это, прямо скажем, не мед.

К бетонщикам подходит начальник участка В. Возняк.

— Анатолий Филиппович, — обращается он к Суманееву, — вот этот ряд сумеете сегодня забетонировать?

— Постараемся, Владимир Яковлевич!

Сколько же ростверков в ряду? Раз, два, три... Девять! Многовато для звена на одну смену, но прозоровцы если дают слово, то обязательно выполнят.

* * *

Все это происходило на прошлой неделе. Вчера с объекта сообщили, что бригада Прозорова досрочно справилась с целевым заданием и завершила нулевой цикл.

Начался монтаж колонн.

А. ЖУКОВ,
наш корр.

Опять рубят штрабы

Отделочникам СУ-30 на второй очереди спецбазы «Татра» необходимо освоить более 10 тысяч рублей. Сегодня на объектах работают четыре бригады — половина управления.

Настрой у отделочников боевой, работу ведем методом бригадного подряда, стремясь с целевыми заданиями справиться досрочно и с хорошим качеством.

Многие помещения в корпусе техобслуживания, в корпусе мойки и смазки готовы к сдаче. Но нам вновь и вновь приходится возвращаться сюда, чтобы заделывать штрабы.

Начисто оштукатурено и выбелено отделение конвейера в корпусе техобслуживания. И что же? Работники Сибэлектромонтажа и КММУ-5 на двадцатиметровой высоте понаделали дыры под электропроводку и вентиляцию.

Нам больно и горько видеть разрушение своего труда.

Н. ПУХОВНИКОВА,
Г. ЗОБНИНА,
В. ШЕБУНЯЕВА,
бригадиры СУ-30.

План—закон. Как он выполняется?

Выполнение коллективами подразделений треста государственного плана по производству строительно-монтажных работ и росту производительности труда за апрель 1983 года характеризуется такими цифрами.

Подразделение	Генподряд (в тыс. руб.)			Собственными силами (в тыс. руб.)			Производительность труда (в руб.)		
	план	факт.	проц.	план	факт.	проц.	план	факт.	проц.
СУ-13	600	919	153.1	120	211	175.8	1481	1319	89.1
КМСУ-24	500	200	40.0	150	111	74.0	1220	613	50.2
КМСУ-25	550	755	137.2	150	291	194.0	1061	1526	143.4
СУ-30	—	—	—	130	101	77.6	663	427	64.4
СУ-45	—	—	—	170	170	100.0	1374	1349	85.7
СУ-54	600	410	68.3	150	152	101.0	1071	1071	100.0
ХРСУ	50	32	64.0	50	50	100.0	926	877	94.7
Итого по тресту	2300	2316	100.6	920	1086	118.0	763	912	119.5

Плановый отдел.

ПОСЛЕ КРИТИКИ

Возите панелевозами

«Трибуна строителя» 31 марта 1983 года опубликовала критическую заметку «Опять портится цемент». В ней справедливо отмечены недостатки в приемке и хранении цемента на заводе строительных материалов.

В настоящее время на открытой площадке цемента хранится не более, чем требуется для работы в течение суток.

В то же время необходимо отметить, что завоз цемента осуществляется самосвалами, что затрудняет его выгрузку. Поэтому мы обращаемся к руководству УПТК с предложением: возите, товарищи, цемент на панелевозах в имеющихся кассетах.

Опыт показывает, что при такой транспортировке цемента двумя панелевозами можно перевезти в сутки 160—180 тонн, что не только улучшает использование автотранспорта, но и обеспечивает своевременную вывозку цемента с мест его выгрузки.

В. СЕРИК,
директор завода строительных материалов.

Подвигу солдата поклонись



Поколение советских людей, принявших на себя первый удар вооруженных до зубов немецко - фашистских захватчиков и надевших в июне сорок первого солдатские шинели, один хороший поэт назвал вырубленной, но выстоявшей рощей. Роща эта год от году становится все реже и реже...

Почти две тысячи человек работает в тресте Мегионгазстрой, и среди нас только девятнадцать участников Великой Отечественной войны. Вдумайся, товарищ, в эти цифры: всего 19 из 1984 работающих...

Начальник участка УПТК Иван Андреевич Башмаков воевал под Сталинградом. Дважды был тяжело ранен. Восемнадцать долгих месяцев боролись военные врачи за жизнь Ивана Андреевича и победили. Но до сегодняшнего дня носит солдат Башмакин в своем теле жестокую отметину войны — кусочек вражеского металла.

Война каждый день напоминает Ивану Андреевичу о себе. Но и мы, невоевавшие и родившиеся в мирное время, никогда не должны забывать о ней, потому что когда войну забывают, начинается новая. Так говорили древние.

Но память про войну у нас в основном мужская. Это и понятно: для мужчин веками она была работой. В силу жестокой необходимости на последней войне женщина воевала. Их было восемьсот тысяч — зенитчиц и пулеметчиц, снайперов и разведчиц, медиков, связисток, поваров и прачек.

...Перед участниками вечера выступает Галина Ивановна Мурыжникова. Сейчас она уже пенсионерка и несмотря на возраст по-прежнему красива той красотой, которая присуща только статным русским женщинам.

В сорок втором году Галина Ивановна надела грубую солдатскую шинель, сапоги сорок какого-то размера и шагнула в горнило войны.

Ее рассказ был скромным и непродолжительным. А дух героизма, проявленный этой женщиной и всем советским народом, присутствовал и каждом ее слове.

Первыми и самыми беззащитными жертвами войны всегда становятся дети. Одних фашисты сделали круглыми сиротами, другие погибли в нечеловеческих муках при бомбежках или от вражеской пули, а третьи свершили дело, которое по значимости своей не знает равных и истории.

Когда началась Великая Отечественная война Клавдии Митрофановне Кончер — сторожу КМСУ-25 — было одиннадцать лет. Из ее родного алтайского села ушло на фронт девяносто пять мужчин, а после Победы вернулись только четверо.

А фронту — воюющей армии, рабочим, занятым в оборонной промышленности, студентам и школьникам был нужен хлеб. И Родина получала его, хотя сеяли хлеб вручную, пахали на коровах и спали в борозде женщины, подростки и старики, на плечи которых лег весь крестьянский труд.

В одиннадцать лет начала работать на колхозном поле Клавдия Митрофановна, а через пять лет эта рано повзрослевшая девочка была награждена медалью «За доблестный труд в Великой Отечественной войне 1941—1945 годов».

Надо признать, что подвиг героических тружеников тыла мало изучен историками Великой Отечественной, и писатели еще не написали эту яркую страницу жизни советского народа.

Волнующим был рассказ Клавдии Митрофановны на вечере, посвященном участникам самой страшной из войн, устроенном работниками Дома культуры «Юбилейный» и комитетом комсомола треста Мегионгазстрой.

С неослабевающим вниманием слушала молодежь воспоминания ветеранов войны Василия Селиверстовича Кравченко — бывшего кавалериста, а ныне рабочего УПТК, кавалера двух орденов Славы плотника СУ-13 Петра Артемовича Лебедева, бригадира СУ-30 Константина Семеновича Дубинина, удостоенного наград за отвагу, первого управляющего трестом кавалера боевого ордена «Красная звезда» Григория Ильича Пикмана и других замечательных людей, являющихся гордостью нашего коллектива.

Ветераны войны с неизбывной болью рассказывали о своих друзьях-товарищах, навсегда оставшихся на поле брани. В память о погибших и о тех, кто умер от ран уже после войны, участники вечера возложили гирлянду славы к памятнику героям - землякам.

* * *

Пройдут годы и десятилетия, но никогда не изгладится в памяти подвиг советского народа и его Вооруженных Сил. Память об этом побуждает как зеницу ока беречь плоды нашей Победы и самоотверженным трудом умножать экономическую и оборонную мощь Родины, делать все, чтобы отстоять мир и не допустить новой мировой войны.

Е. БЫЧКОВА,
заместитель директора Дома культуры «Юбилейный».

Фотография на память

В течение трех лет работает в общежитии № 5-6 клуб «Пульс планеты». На своих заседаниях члены этого клуба обсуждают события международной жизни, проводят митинги протеста, тематические вечера и устные журналы.

Темы заседаний клуба различны: «Планете — чистое небо», «Нет — нейтронной бомбе!», «Спорт — посол мира», «Песни дружбы и борьбы», «Не только за свою страну».

Последнее заседание клуба по теме «Весна, которую они защищали» прошло в виде устного журнала.

Его первую страницу вел бессменный комментатор внешнеполитических вопросов Аркадий Шумов. Выступление этого активиста было посвящено советскому воину - освободителю, спасшему мир от коричневой чумы.

Вторая страница устного журнала называлась «Летопись военных лет». Члены клуба читали стихи поэтов - фронтовиков. В них звучали и боль Хатыни, и огромный патриотизм, и горечь разлук, и радость Победы. Особенно проникновенно читали стихи работница орса Наташа Петухова и инженер горгаза Тамара Локтина.

Третья страница («Военная песня, ты и в бой со мной шла. Военная песня, ты другом была») была заполнена прекрасным исполнением песен самодеятельным артистом Дома культуры «Юбилейный» Сергеем Лиником, которому дружно подпевали все участники заседания.

На прощание члены клуба «Пульс планеты» сфотографировались.

М. СЛУЦКЕР,
старший воспитатель рабочих общежитий Мегионгазстроя.

Дню Победы посвящалось

Физкультурники комсомольско - молодежной бригады И. П. Нежданова (КМСУ-24) провели легкоатлетическую эстафету, посвященную 38-й годовщине Победы советского народа в Великой Отечественной войне.

Вся 3-километровая дистанция была разделена на шесть этапов: по 500 метров каждый. В эстафете приняли участие все звенья. А победу одержало звено, возглавляемое коммунистом Б. Азаматовым.

Затем состоялись состязания на личное первенство. Наилучший результат на дистанции 500 метров показал рабочий нашей бригады А. Максимов.

* * *

В канун Дня Победы в нашей бригаде состоялся концерт художественной самодеятельности, подготовленный собственными силами. Оказалось, что в бригаде И. П. Нежданова немало одаренных людей.

С большим удовольствием мы слушали песни в исполнении наших товарищей по труду А. Хохлова, А. Максимова, З. Кульматицкой, Л. Краевой, Н. Бережанского, А. Сафоненко, А. Коныка.

Понравилось всем художественное чтение Л. Копытова и Ю. Жупикова.

Азербайджанский танец, исполненный И. Мехтиевым, Т. Тагиевым, М. Алыевым, по праву заслужил долгие аплодисменты товарищей.

Большую радость доставили всему коллективу наши самодеятельные артисты.

И. РЕЗНИК.



Иркутская область. Началось хозяйственное освоение зоны западного участка Байкало - Амурской магистрали. Среди самых разнообразных грузов, которые перевозятся сейчас по сданному год назад западному плечу магистрали, главные — лес и пиломатериалы.

Анатолий Никитович Касаткин (на снимке) — бригадир объединения «Казиркутсклес». На валке леса А. Н. Касаткин выполняет двойную дневную норму.

(Фотохроника ТАСС)

За кулисами праздника

В субботу в полдень встретил я Марката Ганфуллина, слесаря - трубоукладчика СУ-45. Переодевшись после смены в парадный костюм, он торопился в Дом культуры «Юбилейный» на открытое партийное собрание.

— А петь, Маркал, будешь?

— Где петь?

— Сегодня после собрания — заключительный концерт лауреатов фестиваля «Весенние ритмы».

— Первый раз слышу, — с недоумением ответил Марказ. — Никто меня не извещал.

Как могло произойти, что лауреат двух фестивалей художественной самодеятельности трудящихся Мегионгазстроя не приглашен на заключительный концерт?

Придя в Дом культуры, пошел я за кулисы, чтобы выяснить этот вопрос и познакомиться с программой концерта. У директора нашего клуба Хвостинова А. В. никакой программы не оказалось.

Подошло время концерта. В полупустом зале — друзья и родственники самодеятельных артистов да руководители общественных организаций.

Идет время, зрители начинают волноваться, а за кулисами организаторы концерта в сомнении: начинать или не начинать.

Наконец на сцену выходит художественный руководитель Дома культуры Спектор В. А. и невнятно объявляет:

— Выступает сводный хор...

Простите, что это за сводный хор Мегионгазстроя, если на сцене всего двенадцать исполнительниц, наспех собранных за кулисами?

А в фойе скучились солистки, одетые в концертные платья. Они готовы к выступлению, но некоторых из них на сцену так и не пригласили. За кулисами в это время царит растерянность.

Художественный руководитель Дома культуры Спектор В. А. объявляет:

— Выступает танцевальный коллектив детского садика.

Зрители, особенно мамы, сидящие в зале, оживились: сейчас выступят их дети, но... на сцену вышли взрослые танцовщицы. Вышли и... стоят — нет музыки. Стоят минуту, другую... В зале недоумение, артистки смущенно переглядываются.

Но вот за трубу берется Спектор В. А. и начинает выводить мелодию, на ее звуки сбегаются музыканты, подключают электроинструменты и, наконец, плясуньи исполняют объявленный танец.

Заключительный концерт фестиваля «Весенние ритмы» всегда был значительным событием не только в жизни коллектива, но и праздником для многих наших семей.

Но то, что происходило 14 мая на сцене Дома культуры «Юбилейный» не выдерживает никакой критики. А случилось это потому, что художественный совет Дома культуры (руководитель Спектор В. А.) не рассмотрел программу концерта, не разработал сценарный план его проведения. Не были отпечатаны пригласительные билеты и программа концерта для зрителей.

Марказ Гайфуллин выступил. Несмотря на залегшую в душу обиду, он пел сердцем, отдавая зрителям все свое искусство. И зал по достоинству оценил самодеятельное творчество слесаря - трубоукладчика, ответил ему жаркими аплодисментами.

Все самодеятельные артисты, выступившие в концерте, продемонстрировали свои таланты и любовь к искусству. Но от ведущего концерта зрители так и не узнали, кто выступал перед ними, где и кем работает участник концерта, какое место он занял в конкурсе.

— У нас нет конферансье, — беспомощно оправдывался директор Дома культуры А. В. Хвостиков. — К тому же мы до последней минуты не знали, кто будет выступать в концерте.

Комментарии, как говорится, излишни.

А. ЗОЛОТЫХ,
лауреат фестиваля «Весенние ритмы-83», не выступивший в заключительном концерте.

Редактор
З. И. КРИВОЛАПОВА.

Наш адрес:
г. Нижневартовск, ул. Мусы Джалиля, 10 (здание КМСУ-24).
Телефоны: 2-30-31, 6-35-12 и 6-35-13
Нижневартовская городская типография Тюменского уприздата
Заказ № 8090
Тираж 1452
Газету набирала Г. Жигелис.
Верстала Н. Западнова, печатала А. Зотова.

ПРОЛЕТАРИИ ВСЕХ СТРАН, СОЕДИНЯЙТЕСЬ!

ТРИБУНА СТРОИТЕЛЯ

Орган партийного комитета, администрации, объединенного постройкома и комитета ВЛКСМ ордена «Знак Почета» комсомольско-молодежного треста Мегионгазстрой

Газета издается с 3 февраля 1979 г.

1983 г.
МАЙ
26
четверг
№ 21 (226)

Цена 1 коп.

Ведущая роль коммуниста

Успех дела на любом участке производства во многом зависит от усилий коммунистов. Именно коммунисты призваны создавать в каждом трудовом коллективе обстановку дружной, слаженной работы. Эта цель быстрее всего достигается там, где такая обстановка прочно утвердилась в самих партийных организациях.

По-боевому, например, действуют партийные группы на участке малой механизации, на строительстве КС-3 и базы ПТО, которые возглавляют Н. Г. Клименко, П. С. Краев и Т. С. Хазеев. Коммунисты отвечают за все в коллективе. Они не могут быть безразличны ни к уровню организации труда, ни к состоянию дисциплины, ни к распространению передового опыта. «Меня это не касается» — подобная позиция не к лицу коммунисту.

Качества бойца - коммуниста, его жизненная позиция формируются в повседневных буднях парторганизаций, в том морально-политическом и нравственном климате, который создан здесь. Доверие и высокая требовательность друг к другу, товарищеская заинтересованность в общем успехе — основа боевитости партийных организаций КМСУ-25 и СУ-45 (секретари партбюро В. Т. Звездочкина и С. И. Шундрик).

Первичные парторганизации располагают большим арсеналом испытанных средств развития производственной и общественной активности коммунистов. Это партийные собрания, где коллективно вырабатывается единая линия действий, и выполнение поручений, соответствующих индивидуальным способностям коммуниста. Это собеседования в партбюро с коммунистами, их отчеты перед товарищами...

В парторганизации все на виду. И если кто-то работает спустя рукава или норовит взять ношу полегче — это не может быть терпимо. Взыскательная требовательность друг к другу рождает желание трудиться лучше, производительней. И, наоборот, снисходительность размагничивает людей, ведет к пассивности. Нужно поставить дело так, чтобы всюду были обеспечены условия для откровенного обмена мнениями и деловой критики. Нельзя допускать примиренческое отношение к тем, кто нарушает нормы партийной жизни, кто не до конца исполняет свой партийный долг.

Главный инженер СУ-54 В. Н. Яковенко коммунист еще молодой. В партии состоит около трех лет. Но, работая на самом ответственном участке производства — строительстве Локосовского ГПЗ, — не обеспечивает там авангардную роль коммуниста, похоже, что он нечетко представляет свою ответственность за морально-политический климат в коллективе. За полтора года работы в должности главного инженера СУ-54 коммунист Яковенко В. Н. ни разу не выступил перед рабочими с политинформацией или беседой, не прочитал ни одной лекции. Может, потому начальники участков не ведут никакой воспитательной работы в бригадах, а заместитель начальника СУ-54 Колесник А. Д. наотрез отказался возглавить добровольную народную дружину. Партийная организация этого управления вправе поставить вопрос: а соответствует ли тов. Колесник А. Д. занимаемой должности? Назрела, видимо, необходимость заслушать отчет коммуниста Яковенко В. Н. о выполнении им уставных требований.

Быть в рядах Ленинской партии — высокая честь. И не менее высокая ответственность. Сила, боеспособность партии, ее моральный авторитет во многом зависят от того, как каждый из нас, коммунистов, выполняет свой партийный и гражданский долг. Честный, принципиальный человек, добросовестный труженик, активный общественник — таким сложился в представлении советских людей облик коммуниста.

Десятки и десятки партийцев Мегионгазстроя идут в авангарде соревнования, являются образцом выполнения своего долга. Большим и заслуженным авторитетом пользуются в трудовых коллективах и среди избирателей такие коммунисты, как бригадир В. А. Воронков (КМСУ-25) и бригадир П. Н. Панин (СУ-45), являющиеся народными депутатами.

К сожалению, не с каждого члена КПСС можно брать пример. Есть и такие, которых приходится поправлять и даже привлекать к серьезной партийной ответственности. К примеру, бригадир Терлицкий Ю. П. не посчитался с решением партийной организации КМСУ-25, направившей его на строительство КНС-9, и отказался выехать на этот объект. А начальник КМСУ-24 Кайдаш А. Ф. допускал личную нескромность, которая привела к финансовым нарушениям. И только после того, как коммунисты 24-го управления жестко поставили вопрос о недопустимости такого поведения, Кайдаш А. Ф. внес в кассу 579 ранее присвоенных рублей.

Таких членов партии, как Кайдаш А. Ф. и Терлецкий Ю. П., по сравнению с настоящими коммунистами у нас немного. Однако, если счет вести не в процентах, то получится не так уж и мало. Потому что каждый из них влиял на окружающих, только это влияние было со знаком минус.

Тут есть о чем задуматься. С одной стороны — хорошо, что партийные организации КМСУ-25 и КМСУ-24 проявили принципиальность, объявив Терлецкому Ю. П. и Кайдашу А. Ф. по выговору. А с другой стороны, такие, мягко говоря, неблаговидные поступки люди могли совершать, будучи уверенными в безнаказанности. А случаться такого не должно.

Нельзя оставлять без внимания ни одного нарушения партийной дисциплины, ни одного проступка коммуниста. А тем, к кому есть серьезные претензии, нужно выложить их прямо в глаза на партийных собраниях. Пусть такие люди всерьез задумаются, много ли в них коммунистического.

Партия — ум, честь и совесть нашей эпохи. И, если у тебя, товарищ, есть партийный билет, то эти ленинские слова прямо к тебе и относятся.



Владимир Францевич Натурный в течение восемнадцати лет состоит в Коммунистической партии и все эти годы является ее активным политическим бойцом. На каком бы участке производства не трудился коммунист Натурный, он всюду проявляет свою активную жизненную позицию.

Более шести лет работает Владимир Францевич в коллективе СУ-45. Поначалу был слесарем-трубоукладчиком, но партийное бюро и хозяйственные руководители управления подметили в нем организаторские способности, необходимые младшему командиру производства, и назначили бригадиром.

В эти дни бригада В. Ф. Натурного успешно работает на прокладке инженерных сетей базы ПТО и является одной из лучших в управлении.

На снимке: бригадир СУ-45 Владимир Францевич Натурный.

Бригада верна себе

«Всем членам бригады освоить смежные профессии».
(Из обязательств бригады Г. Кисе лева).

Коренастый крепыш с пшеничными усами как-то тихо и незаметно присутствовал за праздничным столом, и лишь внимательный взгляд серьезных глаз выдавал его живейший интерес к застольной беседе.

Когда были перепеты все известные нам песни, перетанцованы вальсы, танго и современные ритмические танцы, как всегда, разговор перешел к производственным делам.

Геннадий почему-то не участвовал в разговоре, а когда я спросил его, где он работает, ответил:

— Строим базу ПТО.

Побывав на днях на этом объекте, я по достоинству оценил скромность этого парня.

...Начальник участка КМСУ-25 Юрий Мишанин, знакомив меня с делами стройки, в заключение беседы решительно посоветовал:

— Сходите в бригаду Киселева, посмотрите, как она работает. Ребята достойны, чтоб о них написали в газету.

Подойдя к складу, который строит бригада Киселева, встречаю Геннадия. Здороваемся, спрашиваю:

— Гена, где найти бригадира Киселева?

— Я Киселев, — улыбается мой знакомый.

— Что же ты раньше не сказал?

Геннадий пожимает плечами, мол, в этом не было надобности.

Семь лет назад приехал Геннадий в Нижневартовск. Поначалу работал плотником-бетонщиком, но вскоре понял: чтобы быть настоящим строителем, одной профессии недостаточно. И он пошел учиться без отрыва от производства в учебно-курсовой комбинат, где получил профессию электросварщика. Сейчас Г. Киселев имеет четыре строительные специальности.

Проверяем выполнение обязательств

В 1981 году началось строительство базы производственно - технологического обслуживания Самотлорского месторождения химическими реагентами. Тогда и была создана новая бригада, которую возглавил Геннадий Киселев.

— Сейчас у нас комплексная бригада, — рассказывает Геннадий. — Строим здания от нуля до крыши. Одно звено у нас готовит ростверки под колонны, другое заготавливает металлоконструкции, третье занято монтажом.

Бригада Киселева построила уже два склада под химреагенты площадью 2200 квадратных метров каждый и котельную. Сейчас монтирует третий склад.

К его сооружению приступили в начале апреля.

Строительство первых складов позволило накопить опыт и отработать определенный технологический цикл. Одновременно бригада монтирует два пролета: ставятся колонны, фермы, тут же кладутся в проектное положение плиты перекрытий, и звено переходит к монтажу следующих двух пролетов. На это уходит две-три смены.

Такая организация работы в апреле позволила бригаде чуть ли не вдвое перекрыть месячное задание. Производительность труда значительно превысила плановую.

В последнее время в бригаду пришло много молодых рабочих, большинство из которых не имело профессии строителя. Вот почему в своих социалистических обязательствах на 1983 год бригада записала: «Всем членам бригады освоить смежные профессии».

Над молодыми рабочими взяли шефство коммунисты электросварщик Владимир Лазаревич и каменщик Магомед Алиев, а также опытные мастера своего дела Александр Земцев — электросварщик и плотник-бетонщик Клим Гамидов. Они помогают новичкам практическими советами, делятся опытом. А теоретические знания новички приобретают в учебно-курсовом комбинате.

Так, Михаил Журавлев и Искандер Салаватов уже получили профессию стропальщика. На электросварщиков учатся Федор Пикуль и Владимир Демянин.

День ото дня растет профессиональное мастерство молодого пополнения бригады Киселева.

А. НАУМОВ,
наш корр.

ПРИШЛИ ПЕРВЫЕ СУДА

Началась навигация 83. Девятнадцатого мая в 6 часов 10 минут к причалу УПТК Мегионгазстроя встала под разгрузку первая баржа, которую привел из Томска ОТ-2134.

Самоходная баржа проследовала курсом на Урьевскую протоку. Для строящегося Локосовского газоперерабатывающего завода доставлены дорожные плиты.

Еще 2100 кубометров сборного железобетона на второй день навигации на базу УПТК доставлено из Омска.

Нынешняя навигация изобилует погодных условий задержалась на 13 дней, однако в Мегионгазстрое, как и в прошлом году, так и не сумели по-настоящему подготовиться к ней.

Идут итоговые занятия

Чтобы слово стало делом

Завершается учебный год в системе политического и экономического образования трудящихся. Организованно прошли итоговые занятия в аппарате треста, на заводе строительных материалов, в СУ-45, СУ-13, СУ-30.

Высокой активностью слушателей отличались итоговые занятия, которые проводили пропагандисты Д. П. Бондарчук (аппарат треста), Н. Е. Карпенко (УПТк), Л. Г. Федорова (нормативная станция), Л. Н. Серик (КМСУ-25), В. Г. Лазарев, С. Г. Гамзина (СУ-30).

Все хорошо подготовились к занятиям, умело использовали наглядные пособия.

Слушатели показали не только хорошие теоретические знания, но и полное понимание своего места во всенародной борьбе за претворение в жизнь социально-экономической программы, выработанной XXVI съездом КПСС.

Особенно ярко прозвучало это на итоговых занятиях школы конкретной экономики, которой руководит П. И. Подболотов (СУ-45). Слушательница Е. А. Ковина рассказала о роли трудового коллектива СУ-45 в обеспечении режима экономии. Активное участие в обсуждении этого вопроса приняли слушатели В. Г. Куценко, С. П. Шундрик, П. Т. Бердус.

Интересы дела, отмечали слушатели, требуют того, чтобы каждый из нас честно и самоотверженно трудился на своем месте, вносил достойный вклад в общую борьбу за выполнение задач, стоящих перед коллективом СУ-45.

На итоговых занятиях такие слушатели, как Л. П. Дудка и Н. Т. Блохина (управление механизации), М. К. Скорына (аппарат треста), показали не только знание изучаемого материала, но и знание произведений классиков марксизма-ленинизма. Они умело подкрепляли теоретические знания примерами из жизни своих коллективов. Их выступления отличались глубиной знаний и эмоциональностью.

Партийным бюро следует активней привлекать таких слушателей к массово-политической работе. Можно, к примеру, поручить им выступать перед строителями с беседами и политинформациями.

К сожалению, в УПТК, в пятом управлении механизации, в ЖКК из-за плохой явки слушателей были срывы итоговых занятий.

Партийным организациям этих подразделений (секретари А. А. Астахин, Е. Г. Потапов, Л. М. Репешко) надо приложить серьезные усилия к тому, чтобы организованно провести итоговые занятия во всех формах обучения, чтобы полученные строителями знания приносили пользу при решении производственных задач.

Л. ГОРОВАЯ,
зав. кабинетом политпросвещения парткома треста Мегионгазстрой.

Не жалеть усилий

Рабочий день подошел к концу, и бытовка комсомольско-молодежной бригады Владимира Веберова начинает заполняться людьми. Здесь сегодня состоится итоговое занятие в комсомольской политшколе, слушатели которой в течение учебного года изучали курс «Социалистический образ жизни и молодежь».

Вступительным словом пропагандист В. Веберов открыл итоговое занятие, тема которого «XXVI съезд КПСС и XIX съезд ВЛКСМ об актуальных проблемах коммунистического воспитания подрастающего поколения на современном этапе».

После вступительного слова, в котором Владимир Веберов убедительно говорил о задачах комсомольцев бригады в строительстве ГПЗ и роли политучебы в формировании мировоззрения молодых рабочих, началось собеседование по заданной теме.

Слушатели комсомольской политшколы были особенно активны, когда обсуждались вопросы, связанные с ответственностью каждого комсомольца за порученное дело и с возрастанием роли комсомола в воспитании молодежи в духе безазветной преданности делу Ленина.

Пропагандист умело вовлекал слушателей в

Комсомольская жизнь

собеседование, направляя их выступления в нужное русло, подробно остановился на том, как выполняют комсомольцы ленинский наказ: «Учиться коммунизму».

Несмотря на то, что итоговое занятие в целом прошло по графику, с заметной активностью слушателей его подготовка была недостаточной, как со стороны пропагандиста, так и со стороны слушателей.

Владимир Юрьевич Веберов, видимо, понадеялся на свою эрудицию и старый запас знаний, потому и заключительное слово пропагандиста было недостаточно весомо. Да и вопросы, задаваемые слушателям, не всегда ставились четко, потому и ответы порой были поверхностными.

В целом в течение учебного года занятия в этой политшколе проводились по плану, только в апреле произошел срыв. Возможно, это и повлияло на то, что итоговое занятие прошло как-то обыденно и не стало событием в жизни комсомольско-молодежной бригады.

В новом учебном году комсомольцы вместе со своим пропагандистом должны не жалеть усилий, а глубже работать над первоисточниками революционной мысли и настойчивей овладевать великой ленинской наукой побеждать.

А. МОСКОВНЧ,
секретарь комитета ВЛКСМ Мегионгазстроя.

Прочитала пять лекций

«ИДЕОЛОГИЧЕСКАЯ диверсия — оружие империализма» — такова тема лекции, с которой в комсомольско-молодежных бригадах, работающих на возведении Локосовского ГПЗ, выступила секретарь комитета ВЛКСМ треста Мегионгазстрой Алла Москович.

Из многообразия форм идеологических диверсий А. Москович — лектор общества «Знание» выбрала одну — радиопропаганду, которую планомерно ведут против стран социализма наши идеологические противники.

Каждое выступление Аллы Москович заканчивалось беседой, коллективным размышлением о влиянии различных «голосов» на неустойчивую часть молодежи. Именно на таких, в первую очередь, и рассчитывают наши враги.

К примеру, в бригаде Василия Метенько (КМСУ-24) лекция завершилась общим разговором о двух образах жизни, о хозяйском отношении к строительным материалам, о режиме работы, дисциплине и заработной плате советских рабочих и рабочих капиталистических стран.

В бригаде Николая Костенко (СУ-54) один из слушателей заметил: «Ведь есть доля правды в том, что на Западе говорят о нас. Чтобы лучше бороться с противником, надо знать, что он думает о нас».

Лектор убедительно разъясняла молодому рабочему и другим слушателям истинные задачи, которые ставит перед собой организаторы идеологических диверсий.

По просьбе работников столовой вахтового поселка Алла Москович и им прочитала такую же лекцию.

В единый политдень, который проводился в минувший четверг, Алла Викторовна выступила с лекциями в пяти трудовых коллективах.

Усеченный вариант

В критическом материале «Когда же будет новая база?» («Трибуна строителя», 24 января 1981 г.), а затем в корреспонденции «База новая, заботы старые» (27 мая 1982 г.) наша газета отмечала, что главный объект новой базы УПТК — причальная стенка — строится неудовлетворительно.

Три года потребовалось ответственным работникам треста, чтобы сдвинуть, наконец, этот вопрос с мертвой точки. Десятого марта 1983 года комсомольско-молодежное управление № 24 получило проектно-сметную документацию на производство работ по причальной стенке. А этому предшествовали неоднократные командировки в проектные организации различных городов, поиски исполнителей и прочее и прочее.

Первоначально строить стенку намеревались из шпунта Ларсена. Уже начали завозить шпунт на территорию новой базы УПТК, но оказалось, что снабженцы не сумеют обеспечить объект таким материалом в полном объеме. Дело застопорилось.

Когда же вновь за него принялись, выяснилось, что из шпунта Ларсена стенку строить нельзя. После долгих поисков новых вариантов, в НГДУ Мегионнефть решили взять чертежи причальной стенки в трубном исполнении.

— Казанский институт Нефтепромхим, который проектировал в свое время новую базу Мегионгазстроя, привязал заимствованный проект к местным условиям, — рассказывает начальник технического отдела треста В. А. Щетинин. — Пришлось делать корректировку проекта и укорачивать стенку от 180 до 50 метров, так как она не укладывалась в нашу смету.

Итак, получив проектно-сметную документацию, в КМСУ-24 создали бригаду сварщиков, куда вошли лучшие специалисты не только этого управления, но и СУ-13 и СУ-45. 17 марта начались работы по монтажу причальной стенки.

До навигации строителям предстояло выполнить огромный объем работ. Достаточно сказать, что нужно было сделать восемь километров сварных швов, большая часть которых — потолочные и вертикальные. Такую работу способны выполнить лишь высококвалифицированные мастера.

Возвращаясь к напечатанному

— Мы создали шесть сварочных постов, и работу вели в две смены, — говорит главный инженер КМСУ-24 Чухаркин В. Н. — Однако уже в апреле поняли, что полностью завершить работы до того, как вскроется Обь, не успеем. Расчеты показывали: только на сварочные работы нам потребуется 66 рабочих дней.

Если на корабле звучит «Аврал!», то на палубу выходит вся команда вплоть до кока и принимается за работу.

Такой же сигнал, образно говоря, прозвучал для КМСУ-24 в марте. Поздно он раздался с командного мостика Мегионгазстроя. Его следовало подать если не три года назад, то хотя бы в сентябре — октябре прошлого года.

Однако, несмотря на сжатые сроки (запоздалая весна словно помогала строителям), руководству КМСУ-24 надо было творчески, по-инженерному подойти к решению важного целевого задания: от успешного его выполнения на карту ставилась навигация-83.

К сожалению, этого не произошло. Организация работ на причальной стенке была поставлена из рук вон плохо.

На базе УПТК часты отключения электроэнергии. Это известно давно. Но своевременных страховочных мер на такой случай никто не принял. А если бы была на объекте передвижная электростанция, то сварщики не простаивали бы.

Притчей во языцех стала работа вахтовых машин, которые чуть ли не каждый день выходили на линию с большим опозданием.

Бригада сварщиков каждую смену теряла по этой причине от полутора до двух часов рабочего времени. Но ни в управлении, ни в тресте этот вопрос не был снят с повестки дня решительно, раз и навсегда.

Все это незамедлило сказаться на результатах. Не было сделано и половины работы, как весеннее половодье залило котлован, где сооружается причальная стенка, и монтаж ее пришлось остановить, как говорится, до лучших времен.

Когда же начался ледоход, у многих работников 24-го управления и треста холодок был в груди: выдержит ли сооружение натиск природы? К счастью, выдержало.

Но приходится с большим огорчением отмечать: вновь Мегионгазстрой не готов к навигации.

А. ЖУКОВ.

За активную работу

С турбазы «Приозерск» (близ Ленинграда) вернулись пятнадцать профсоюзных активистов Мегионгазстроя. В течение пяти дней они знакомились с достопримечательностями колыбели революции и ее окрестностей.

Среди награжденных туристическими путевками — пропагандисты школ коммунистического труда М. Н. Удовикова (СУ-30), Л. Н. Серик (КМСУ-25), председатели комитетов профсоюза М. М. Галиева (СУ-45), В. М. Кемпф (СУ-54), Н. В. Саблина (СУ-30), бригадир Н. Н. Костенко (СУ-54), а другие.

В заключение остается добавить, что общая стоимость путевки по маршруту выходного дня составляет 188 рублей, а профсоюзные активисты заплатили за нее только 58 рублей.

В любую погоду ведет монтаж оборудования и трубопроводов на строительстве Локосовского ГПЗ бригада Х. З. Хафизова. Несмотря на свою молодость, этот коллектив зарекомендовал себя в Нижневартовском управлении ЗСНХМ как один из лучших.



На снимке: бригадир ЗСНХМ Хабминазар Закирович Хафизов.

Распределили обязанности

Состоялось организационное собрание членов центральной группы народного контроля Мегионгазстроя. Председателем центральной группы единогласно избран начальник строительной лаборатории треста коммунист Я. А. Садовников. Его заместителями — М. К. Скорына и В. В. Шатковский.

Руководителем сектора контроля за выполнением государственных планов и заданий утвержден начальник производственного отдела треста В. В. Шатковский. Сектор экономии и бережливости возглавила начальник лаборатории экономического анализа М. К. Скорына. Сектор качества — старший инженер строительной лаборатории Мегионгазстроя Л. Д. Ковалева. Сектор гласности — заместитель редактора «Трибуны строителя» А. Н. Жуков.

Народный контроль — в действии

Центральная группа народного контроля создала посты на строительных площадках Локосовского газоперерабатывающего завода и школы в шестом микрорайоне г. Нижневартовска. Посты возглавили плотник-бетонщик СУ-54 кандидат в члены партии К. Д. Сурвило и главный геодезист треста Ю. В. Цуварев.

Составлен план работы центральной группы.

Наш адрес:
г. Нижневартовск, ул. Мусы Джалиля, 10 (здание КМСУ-24).
Телефоны: 2-30-31, 6-35-12 и 6-35-13.
Нижневартовская городская типография Тюменского уприздата.
Заказ № 6485
Тираж 1452
Газету набирала В. Кудрявцева,
верстала И. Завадирва,
печатала А. Зотова.

Редактор
З. И. КРИВОЛАПОВА.

ПРОЛЕТАРИИ ВСЕХ СТРАН, СОЕДИНЯЙТЕСЬ!

ТРИБУНА СТРОИТЕЛЯ

Орган партийного комитета, администрации, объединенного профкомитета и комитета ВЛКСМ ордена «Знак Почета» комсомольско-молодежного треста Мегионгазстрой

Газета издается с 3 февраля 1979 г.

1983 г.
ИЮНЬ
2
четверг
№ 22 (227)

Цена 1 коп.

Локосовский газоперерабатывающий завод

Улыбка бригадира

Раньше, встречаясь с Василием Метенько бригадиром КМСУ-24 на площадке Локосовского газоперерабатывающего завода, не замечала у него такого доброго и веселого настроения.

Не клеилась тогда работа. То одно, то другое мешало работать стабильно. Давали знать перебои в снабжении материалами, неурядицы в организации производства.

А сегодня улыбка не сходит с лица Василия Михайловича. Хорошая улыбка хорошего человека, который доволен работой своих товарищей.

Комсомольско - молодежная бригада Василия Метенько досрочно завершила сооружение отделения регенерации масел.

Сам по себе объект невелик, но, как говорится, мал золотник да дорог. К тому же отделение это насыщено всевозможным наружным оборудованием. Здесь и емкости для хранения горюче-смазочных материалов, и эстакада под технологический трубопровод, и многое другое.

— Подходит в середине мая начальник штаба стройки Владимир Данилович Пилюсов, — рассказывает В. Метенько, — и спрашивает: «Как думаете, можно здесь вырыть котлован для фундаментов под бульты?» Озабоченность Пилюсова мне понятна. Дело в том, что объект со всех сторон окружен сооружениями, и тому же весенняя распутица не позволяет подойти технике. Осмотрелся я и говорю: можно, если бульдозер подправит дорогу.

Так и сделали. Бульдозер выправил дорогу, подогнали к объекту экскаватор, и через пару дней котлован был готов. А дальше — дело привычное: выставили опалубку, уложили арматуру и залили фундаменты бетоном. На них можно устанавливать бульты.

Пятнадцать опытных строителей трудится в бригаде Метенько. Попроснишь назвать лучших, Василий Михайлович только руками разведет.

— Все работают от души, дружно.

Взять, к примеру, плотника - бетонщика Дмитрия Романюка. Ветеран бригады, первый помощник бригадира. Или же Александр Хомяко. Приехал в Нижневартовск по комсомольской путевке в составе отряда имени XXVI съезда КПСС. Здесь нашел свое рабочее призвание и личное счастье. Александр — наставник молодежи.

Василий Михайлович приглашает зайти в отделение. Члены бригады очищают помещение ото льда и мусора.

— Нам тут осталось закончить полы, — поясняет бригадир. — И здание готово будет под монтаж технологического оборудования.

А. МОСКОВИЧ,
секретарь комитета ВЛКСМ Мегионгазстроя.



Для украинца Романа Ивановича Кашалабы сибирская земля стала родной и близкой. Три года назад приехал он в Нижневартовск и возглавил в 45-ом управлении бригаду слесарей-трубоукладчиков. Отлично трудится эта бригада на строительстве ЛПЗ.

На снимке: бригадир СУ-45 Р. И. Кашалаба.

Идет чистовая отделка

Бригада Татьяны Бердник (СУ-30) на прошлой неделе приступила к чистовой отделке помещения пропано-холодильной установки.

— Эта бригада на три дня раньше намеченного завершила майский план, — с удовлетворением отмечает начальник участка В. И. Башинский. — В котельной устроили металлические полы на площади 360 квадратных метров, сделали штукатурку в закрытом распределительном устройстве. Этот объект первым предъявлен рабочей комиссии.

...Штукатур - маляр Татьяна Бощова вместе с напарницей старательно выправляют полутерком одну из колонн мощного фундамента под компрессор «Светлана». В пропано - холодильной установке таких фундаментов три. Чтобы привести их в надлежащий вид, девушкам приходится делать большой намет раствора. Зато на отделанные руками мастериц колонны любо посмотреть.

Было время, когда не все гладко шло в бригаде Т. Бердник. Но те, кто мутил воду, не удержались в коллективе, а с их уходом потеплел моральный климат. Это положительно сказалось на производственных делах.

По результатам работы в первом квартале бригада Татьяны Бердник заняла третье место в соревновании коллективов, занятых на строительстве Локосовского ГПЗ.

О. ЮЛЬКО.

Строители и монтажники! Берегите каждую минуту рабочего времени! Боритесь за укрепление дисциплины на всех участках строительства Локосовского ГПЗ!

Прожектористы бьют тревогу

Пропан нужен, как воздух

На стенде «Комсомольского прожектора», что установлен рядом со штабом строительства Локосовского газоперерабатывающего завода, на прошлой неделе появились «молнии». Прожектористы КМСУ-24 и СУ-54 бьют тревогу: «Нет пропана!», «Простанвают строители и монтажники».

Без пропана, как известно, не разрежешь трубу, не смонтируешь металлоконструкции. А ведь только технологических трубопроводов нужно сварить на первой очереди ГПЗ около 100 километров. Стало быть пропан нужен, как воздух.

Пропан возят на отдаленный объект из Нижневартовска. Мало того, что это накладно, из-за снабженческих неурядиц случаются перебои с доставкой, как это, например, произошло на прошлой неделе.

Еще весной прошлого года монтажники испытывали всевозможные трудности с пропаном и кислородом. Многие ожидали, что здание азотно-кислородной станции будет сооружаться в первую очередь. Ввод его в строй значительно ускорил бы строительство всего завода, так как нужный газ можно было вырабатывать прямо на строительной площадке. Но в КМСУ-24 почему-то существовало иное мнение.

Азотно-кислородная станция

— Все наши силы были направлены в первую очередь на завершение строительства котельной и распредустройств, — рассказывает начальник участка КМСУ-24 Горбунов В. В. — А это, сами понимаете, тепло и электроэнергия. А позже мы взялись за кислородную станцию и двадцатого мая передали ее под монтаж.

— Вы уложились в плановые сроки на этом объекте?

— Опоздали на два месяца.

Итак, строители опоздали сдать станцию под монтаж оборудования, но и монтажники не торопятся с установкой технологических машин. На объект еще не завезено ни одной единицы оборудования. Не готова кран-балка, без которой монтаж габаритных изделий невозможен. Все это отодвигает сроки ввода кислородной станции в эксплуатацию на неопределенное время.

А. НАУМОВ,
наш корр.

Сомнительная экономия

Пачка двухдюймовых труб привалена огромной многокилограммовой трубой. Слесарь - монтажник Нижневартовского управления ЗСНХМ Владимир Михайлович Еремеев пытается вытащить из пачки трубу, но она даже не шелохнулась.

Подошел бригадир Зорин.

— Павел Алексеевич, — обратился к нему монтажник, — надо автокран, иначе трубу не возьмешь.

— А как ты его сюда подгонишь? — С досадой сказал бригадир. — Ты же видишь, вся площадка захламлена.

Действительно, прямо на фундаменты наружной эстакады компрессорной сырого газа свалены железобетонные плиты, пять или шесть емкостей для раствора. Потому монтажники и не могут подогнать к эстакаде кран.

— В мае мы должны были закончить монтаж эстакады, — говорит П. А. Зорин, — вывести ее к отделению низкотемпературной абсорбции. Остались молочь, недоделки. Они вроде и не крупные, но держат нас.

Для монтажа колонн, как заверяет бригадир, достаточно трех-четырех дней. Но при условии, что бригада будет работать с механизмами и будет обеспечена металлоконструкциями. А вот в них-то вся и загвоздка. Вместо шестипар колонн в наличии лишь три пары. Нет металла на уголки, для связей.

Критический репортаж

— Наша бригада недавно переведена на строительство Локосовского завода, — говорит монтажник В. М. Еремеев. — Приехали мы сюда и не перестаем удивляться, сталкиваясь на каждом шагу с бесхозяйственностью. Металлоконструкции приходится доставать из-под песка, все они в глине. Семьдесят процентов рабочего времени уходит на бестолковую работу. А еще говорят, что в августе надо сдать завод в эксплуатацию. Это с такой-то организацией труда?

Прав строитель. Сейчас — первое слово на строительстве Локосовского ГПЗ за монтажниками. Но, к сожалению, все еще нет на объекте слаженности между генподрядчиками и субподрядными организациями.

Давно бы следовало перейти от взаимных претензий к взаимовыручке. Тогда бы не случались такие вот ситуации, как плиты на фундаменте. Эти плиты кто-то выгрузил сюда, экономя время. Но экономии эта очень даже сомнительная.

А. ЖУКОВ,
наш корр.

Монтажники, будьте на высоте

Руководители Нижневартовского и Сургутского управлений ЗСНХМ информируют штаб стройки, что на работу вышло, скажем, 50—60 человек, а пройдешься по объектам и не видно монтажников.

Несмотря на то, что наступила горячая предпусковая пора на первой очереди завода, монтажники в пятницу после обеда начинают готовиться к отъезду в Нижневартовск и Сургут на отдых (поезд уходит в 18 часов), а возвращаются в понедельник и в лучшем случае выходят на работу после обеда.

Прожектористы 54-го управления провели рейд по общежитиям. Все люди были на работе, только из 18-й комнаты четвертого общежития неслись развеселые голоса. Это монтажники Зайцев, Белоус, Чижик и Горячев в разгар рабочего дня устроили пьянку. В комнате — грязь, окурки, бутылки из-под спиртного.

Нет еще у монтажников ответственности за пуск завода.

М. ВАСИЛЬЕВ,
нешт. корр.

Народный контроль в действии

Рядом с правдой

Для нормальной, ритмичной работы нашей бригаде требуется примерно 200 кубометров бетона в месяц.

Однако вот уже много времени никак не можем добиться от завода строительных материалов четкой поставки самого необходимого на нашей строительной площадке материала. Некоторые руководители завода объясняют это тем, что не хватает автотранспорта, или тем, что водители отказываются ехать к нам. Чаще всего они ссылаются на то, что на завод не поступают из КМСУ-24 заявки на поставку бетона.

Третьего мая группа народного контроля решила провести рейд. Цель его: проверка наличия на заводе стройматериалов заявок и их выполнение.

Оказалось, что в апреле для строительства КС-3 было заявлено 250 кубометров бетона, а мы получили в течение месяца 126 кубов.

Диспетчер завода объяснила нам: не хватает машин. Однако в день проведения рейда — 3 мая — автобазы направили на завод потребное количество автомобилей, но на площадку КС-3 не привезли ни одного кубометра бетона.

И еще. Иногда приходится слышать: на КС-3 не хотят ездить шоферы. Неправда. К нам могут отказаться поехать лишь недобросовестные водители, любители незаработанного рубля, потому что наша бригада не допускает приписок в товаро транспортных накладных. А настоящему уважающему себя шоферу, они, эти приписки, и не нужны.

Мы просим администрацию завода (директор В. И. Серик) и его партийное бюро (секретарь А. Ф. Петров), подписавших договор о «Рабочей эстафете», усилить контроль за выполнением заявок на поставку бетона для строительства объектов третьей газлифтной компрессорной станции.

В. ТЕРЕХОВ, председатель, **Н. КАРЛЫКОВ** и **Н. СМИРНОВ**, члены группы народного контроля КМСУ-24 на строительстве КС-3.



Ленинград. В дни, предшествующие знаменательному событию в истории Коммунистической партии—80-летию Второго съезда РСДРП,—многолюдно в залах государственного музея Великой Октябрьской социалистической революции. Его многочисленные экспонаты рассказывают о подготовке и проведении II съезда, положившего начало большевистской партии.

На снимке: один из экспонатов музея—картина «II съезд РСДРП».

Удержали треть зарплаты

На заседании центральной группы народного контроля треста Мегионгазстрой, состоявшемся 27 мая, рассматривалось использование автотранспорта на объектах СУ-45 (начальник Яблонский Ю. К., секретарь партбюро Шундрик С. П.)

За четыре месяца текущего года за пользование автотранспортом руководители СУ-45 заплатили 238,8 тыс. рублей, что составляет 25.1 проц. общего объема выполненных работ. По сравнению с соответствующим периодом прошлого года эта цифра возросла более чем в два раза. Тогда затраты на автотранспорт составляли 12.1 проц. общего объема работ.

А в апреле затраты на эти цели достигли чуть ли не астрономических размеров и составили 44 проц.

Между тем, по нормам расходы на пользование автотранспортом не должны превышать 5—6 проц. выполненного объема строительно - монтажных работ.

Положение, сложившееся в СУ-45, нетерпимо. А причина его заключается в полной безответственности начальников участков Гурьева В. А., Разумовского А. П., Тененбаума О. Е., которые, пользуясь бесконтрольностью работников соответствующих отделов аппарата управления, низкой требовательностью руководства СУ-45, распоряжались государственным транспортом, как личным.

Свою неорганизованность они прикрывали подписанием товаро - транспортных накладных с завышенным объемом перевезенных материалов. А бывало, что подписывали чистые бланки.

Центральная группа народного контроля вскрыла грубые нарушения исполнительской дисциплины, допущенные работниками аппарата 45-го управления, что позволило начальникам некоторых участков расточать государственные деньги.

Начальнику СУ45 Яблонскому Ю. К. объявлено общественное порицание.

Начальники участков Гурьев В. А., Тененбаум О. Е. привлечены к материальной ответственности: с каждого из них в доход государства удерживается третья часть должностного оклада.

Что касается начальника участка Разумовского А. П., то мера наказания к нему будет применена после возвращения из отпуска.

Центральная группа народного контроля обязала руководство СУ-45 и дозорных этого управления (председатель группы народного контроля М. Х. Гайфуллин) принять конкретные меры для снижения материальных затрат на эксплуатацию транспорта и более эффективного его использования.

М. СКОРЫНА, зам. председателя центральной группы народного контроля треста Мегионгазстрой.

Поездка в Ленинград

В составе группы профсоюзных активистов Мегионгазстроя мы совершили 5-дневное туристическое путешествие по Ленинграду и его окрестностям.

Незабываемое впечатление на нас и наших товарищей по поездке произвел город, который известен всему миру прежде всего тем, что именно здесь в октябре семнадцатого года была провозглашена Советская власть. В Ленинграде 275 памятных мест, связанных с именем Владимира Ильича, которые бережно охраняются.

Вот Марсово поле. В те морозно-траурные дни, когда советский народ прощался с В. И. Лениным, здесь горело 53 костра— столько лет прожил основатель Коммунистической партии и Советского государства. В 1957 году на Марсовом поле был зажжен первый в нашей стране Вечный огонь.

Город-крепость Выборг был основан в 1293 году. Здесь мы посетили квартиру-музей, в которой Владимир Ильич в июле 1917 года скрывался от царских ищеек. С этой конспиративной квартиры товарищи по подполью переправляли Владимира Ильича в Разлив.

Жили мы в гостинице «Корела» города Приозерска, расположенного в 130 км от Ленинграда, и в комфортабельном автобусе каждый день путешествовали по историческим местам.

Приозерск — спокойный, зеленый и гостеприимный город, окруженный

По путевке профсоюза

стройными соснами и красавицами-елями. В окрестностях Приозерска около 600 озер, которые и дали название городу. Здесь мы посетили музей и памятные места, связанные с именем Петра I, с именами великих русских полководцев Суворова и Кутузова. В застенках крепости, расположенной в Приозерске, до конца своих дней находились в заточении жена и дети Емельяна Пугачева.

В знак безмерного уважения к подвигу, совершенному в блокадном Ленинграде, мы возложили цветы к памятнику на Пискаревском кладбище и минутой молчания почтили память героев, павших в годы Великой Отечественной войны за свободу и независимость нашей Родины.

Мы гуляли по набережной Невы, любовались архитектурой здания Адмиралтейства, Исаакиевского собора, Зимнего дворца, посетили Русский музей, Петропавловскую крепость, Военно - морской музей и Музей атеизма, другие замечательные места героического Ленинграда.

С. ПАНОВА, член президиума объединенного комитета профсоюза Мегионгазстроя, **Н. САВЛИНА**, председатель комитета профсоюза СУ-30.

Приглашает „Юбилейный“

В воскресенье 5 июля в Доме культуры «Юбилейный» проводится семейный день отдыха коллектива КМСУ-25.

В программе: чествование передовиков производства; мультфильмы; консультации врача, кулинара и портных; выставка-продажа детской обуви, одежды и трикотажа; конкурсы для детей и взрослых.

От главного корреспондента

Не удел не наш удел

В связи с консервацией дома № 36 по проспекту Космонавтов, где наша бригада вела кирпичную кладку, нас перевели на строительство школы в шестом микрорайоне.

Только мы настроились на работу, поступила новая команда: переходите на строительство 53-го магазина.

Для жителей шестого микрорайона этот объект тоже очень нужный. Тем более, что он записан в социалистических обязательствах коллектива треста Мегионгазстрой на 1983 год. Сдача его в эксплуатацию намечалась во втором квартале.

Пришли мы сюда, а работать то не можем. Каждый день до 9—10 часов утра ждем кран: надо поднять кирпич и раствор на подмости. Кран приходит, но нет раствора. Все происходит, как в известной райкинской миниатюре: «Раствор бар, кирпич жек. Кирпич бар, раствор жен. В результате— один большой перекур».

По ведь перекуром то сыт не будешь.

Ф. ШЕЛЕХОВ, **Л. ПЛАХОТНИКОВА**, **Л. ТЕНЕШЕВА**, **С. ШПРИНГЕР**, каменщики СУ-13.

Парень что надо

В молодежном клубе «Меня зовут рабочий класс» состоялось очередное заседание. Оно проходило в виде конкурса «А ну-ка, парни!»

В этом увлекательном состязании участвовали слесарь Юрий Иванов, шофер Валерий Клименко, плотник Иван Хаджиу, электрик Василий Андронаки, плотник бетонщик Сергей Чечиль.

В то время, как ведущая представляла их зрителям и болельщикам, на экране проецировались слайд портреты участников конкурса, которые затем состязались в знании творчества советских композиторов и спортивном мастерстве, в умении по не очень выразительной фотографии определить уголок или улицу г. Нижневартовска, творчески выполнить домашнее задание и защитить собственный проект здания, которое по представлению участников конкурса будет сооружаться в третьем тысячелетии.

Большой интерес болельщиков вызвали конкурс профессионального мастерства и конкурс «Весна и... вкус», в котором участвовали девушки, и другие состязания.

Победителем конкурса «А ну-ка, парни!» оказался Юрий Иванов — слесарь КМСУ-24, групкомсорг комсомольско-молодежной бригады Н. П. Неждановой. Юрий Иванов завоевал такие приз болельщиков.

Т. ШЕВЦОВА, заведующая отделом Дома культуры «Юбилейный».

Если бы была реклама

В прошлое воскресенье на сцене школы искусств была поставлена пьеса Армена Зурабова «Лика».

Если бы в пригласительных билетах не было указано, что в спектакле играют самодеятельные артисты Дома культуры «Юбилейный», то, честное слово, мы бы подумали, что к нам приехали актеры профессионального театра.

Особенно понравилась героиня, роль которой исполняла Надежда Смирнова, и Андрон (А. Хвостиков). Хорошо играли и другие исполнители.

Но, видно, ни одна, даже самая хорошая бочка меда, не обходится без ложки дегтя. Так и здесь.

Замечательный спектакль шел в...почти пустом зале. Посмотреть и оценить творчество нового театрального коллектива не пришли ни жюри, ни члены оргкомитета фестиваля «Театральная весна», в рамках которого готовился спектакль «Лика».

А если не пришли организаторы фестиваля, то никто не побеспокоился и о зрителях.

Была бы была реклама, от желающих посмотреть спектакль отбоя бы не было. Во-первых, в нашем городе много любителей театрального искусства. Во-вторых, надо учитывать, какая сейчас погода и какое время года: на лыжах уже не пойдешь, на пляж или за ягодами еще рано. А в общежитии скучно.

Хочется пожелать новому театральному коллективу творческих успехов, аншлага и доброжелательных, искренних зрителей. Самодеятельным артистов Дома культуры «Юбилейный» с большим нетерпением ждут строители Локосовского ГПЗ и газлифтных компрессорных станций.

Л. КОВАЛЕВА, старший инженер Мегионгазстроя.

С днем рождения

Исполнилось десять лет со дня открытия детского сада № 12. Поздравить коллектив с этой датой пришли шефы и руководители треста Мегионгазстрой.

Алые ленты с надписью «Юбиляр» и памятные подарки были вручены восьми сотрудникам, работающим в 12-ом детском саду со дня его открытия.

Для них звучали песни и стихи в исполнении самодеятельных артистов, которыми богат наш коллектив.

В. ФРОЛОВА, нешт. корр.

Редактор
З. И. КРИВОЛАПОВА.

Наш адрес:
г. Нижневартовск, ул. Мусы Джалиля, 10 (здание КМСУ-24).
Телефоны: 2-30-31, 6-35-12 и 6-35-13
Нижневартовская городская типография Тюменского уприздата
Заказ № 6485
Тираж 1452
Газету набирала Г. Жигелис, верстала Н. Западнова, печатала А. Зотова.

ПРОЛЕТАРИИ ВСЕХ СТРАН, СОЕДИНЯЙТЕСЬ!

ТРИБУНА СТРОИТЕЛЯ

Орган партийного комитета, администрации, объединенного профкомитета и комитета ВЛКСМ ордена «Знак Почета» комсомольско-молодежного треста Мегионгазстрой

Газета издается с 3 февраля 1979 г.

1983 г.
ИЮНЬ
9
четверг
№ 23 (228)

Цена 1 коп.

Соревнование и профсоюзные комитеты

Ядром трудового коллектива образно называют профсоюзный комитет. Это его назначение проявляется тем ярче, чем дружнее и энергичнее профсоюзные активисты выступают застрельщиками социалистического соревнования за сокращение сроков и повышение качества строительства, насколько эффективно борются они против всего, что мешает идти вперед.

Личный пример профсоюзного активиста, его умение видеть перспективу и увлечь ею других способствуют росту авторитета профсоюзной организации, ее влияния на организацию производства, на политическое, трудовое и нравственное воспитание людей. Именно такие качества проявляет на строительстве Локосовского завода бригадир СУ-54 член президиума объединенного комитета профсоюза треста Н. Н. Костенко.

Непременным условием действенности социалистического соревнования является неукоснительное выполнение ленинских принципов его организации: гласность, сравнимость результатов, возможность повторения передового опыта.

На сооружении нашего главного объекта — Локосовского ГПЗ работает в предпусковой период около тридцати бригад монтажников и строителей. Разработаны условия их соревнования, которыми предусмотрено еженедельное подведение итогов трудового соперничества. Но не все бригады своевременно получают задания, не каждой вовремя бывает выписан наряд.

А если нет четкого задания, то не может быть и речи о сравнимости результатов труда участников строительства Локосовского завода. Только этим можно объяснить, что, подводя итоги соревнования, штаб рассматривает результаты труда не тридцати, а семи-восьми бригад. Следует отметить, что в работе штаба по организации соревнования допускаются срывы, не всегда просматривается четкая система.

Высокие результаты в соревновании определяются хорошей организацией дела во всех звеньях строительного производства, улучшением условий труда, культурно - бытового обслуживания. И правильно поступают те профкомитеты, которые добиваются совершенствования этой работы, постоянно заботится о людях.

Заслуживает одобрения практика организации соревнования между звеньями в бригаде Н. П. Неждинова (КМСУ-24). Здесь итоги подводятся каждую неделю, обеспечивается гласность соревнования. При определении его победителя учитывается не только выполнение целевых заданий, но и рационализаторская деятельность, и занятия физкультурой, и качество работы. Особое внимание при этом уделяется дисциплине.

Профсоюзные комитеты СУ-45 и СУ-54, работая под руководством партийных организаций, каждый месяц подводят итоги соревнования, определяют его победителей, воспитывают у строителей коммунистическое отношение к труду. Все это плодотворно сказывается на деятельности трудовых коллективов 45-го и 54-го строительных управлений.

Но не везде дела идут так, как того требуют сегодняшние задачи капитального строительства. Большие потери несет Мегионгазстрой из-за некомпетентности линейных работников, бесхозяйственности, текучести кадров, низкой трудовой дисциплины. За пять месяцев текущего года в СУ-30 тридцать семь человек, а в КМСУ-25 тридцать два строителя совершили прогулы.

(Окончание на 2-й стр.)

Бригадира Ишберды Сулеймановича Ягофарова хорошо знают на заводе строительных материалов. Возглавляет он комплексную бригаду по ремонту оборудования, в которой семнадцать рабочих.

Тринадцать лет состоит Ягофаров в рядах Коммунистической партии и все это время живет активной жизнью общественника. Товарищи постоянно избирают его членом профсоюзного комитета завода, он является членом добровольной народной дружины. Сам дисциплинированный, требует того же от своих товарищей по труду и общественным делам.

На снимке: бригадир завода строительных материалов Н. С. Ягофаров.

Фото В. БЕРЕЗИНА.



Строители и монтажники!
Идет июнь — самая благодатная для нас, товарищи, пора
Дорожите каждым летним днем, каждым погожим часом!
Работайте ритмично и с полной отдачей сил!

Наряды-то выписывают...

В одной русской сказке хитрый царь дает простолюдину такую задачу: «Пойди туда, не знаю куда, принеси то, не знаю что».

В сказке-то смекнувший да удалой молодец с заковыристой задачей справился преуспешно. Но вот как поступить строителям, когда они выходят на смену, а что делать — не знают: нарядов-то мастера, прорабы и начальники участков им на руки не всегда выдают.

Во вторник 7 июня рейдовая бригада побывала на объектах Мегионгазстроя, расположенных в черте города, и познакомилась с организацией труда в СУ-13 и СУ-30.

Школа в VI микрорайоне

В хозблоке, на первом этаже, плотник-бетонщик Николай Вансганм задумчиво смотрит на бетонный проем. Чуть выше спокойно покуривает Юрий Жолобов (оба из СУ-13).

— Вы из какой бригады?

— Я из бригады Ивана Петровича Колечко, — отвечает Н. Вайсганм. — А Юрий сам по себе.

— Вы знаете, что вам сегодня делать?

— Нам велели ставить косоуры и монтировать лестничные марши.

— А наряд на эту работу у вас есть?

— Нет.

— Вы знаете сколько заработаете сегодня?

— Нет.

— А что делали вчера?

— Вчера работали на пождепо. И тоже без нарядов. У нас нет постоянной работы. Толкаемся каждый день из угла в угол.

Остается только добавить, что наряды строителям школы должен выписать мастер Довнар В. С., а проконтролировать его — обязанность начальника участка Возняка В. Я.

Но о каких нарядах и заданиях можно говорить, если бригада Н. Колечко, состоящая из восьми человек, редко собирается вместе. В день рейда Вайсганм представлял эту бригаду на школе в единственном лице, другие ее члены работали по одиночке на других объектах.

Участники рейда отметили, что в СУ-13 в основном своевременно выписывают наряды на месяц. Но всегда ли они подкрепляются инженерными расчетами и материальными ресурсами?

Бригадир Георгий Николаевич Прозоров сказал нам, что не было случая, чтоб бригада не имела на руках месячного наряда. Для примера показал аккордно-премиальный наряд на устройство кровли все того же хозблока школы.

В нем, в этом наряде, вроде бы все расписано: объем работ, норма выработки, заработок бригады. Нарядом определено, что работа должна быть выполнена в период с 6 по 14 июня.

А чем же занимается бригада Прозорова сегодня, 7 июня? Два члена бригады мастерит коллы для бригады Г. С. Макарова. Устройством кровли никто не занимается; другие члены бригады Прозорова куда-то пошли, чтобы найти материалы и сделать стропила.

Спецбаза «Татра»

Пусковой объект второй очереди завода — корпус технического обслуживания автомобилей. Наши шаги гулко отдаются в почти пустом здании.

Сегодня на этот объект в срочном порядке переброшена часть бригады Г. Н. Прозорова (этот коллектив, как и бригада Н. П. Колечко, давно не работал в полном составе на одном объекте). Рабочие получили задание на устройство чистых полов в здании. Объем работы большой. Но, чтобы приступить к работе, надо выполнить еще больший по объему подготовительный цикл: вынести мусор, освободить площади от хлама, стройдетален...

Рабочие разбрелись кто куда в поиске веников, сварщиков, а ведь в наряде все записано одной строкой: «Произвести бетонирование полов».

Все дополнительные работы, что связаны с этим заданием, будут записаны в окончательный наряд, когда придет время «тянуть» бригаду к ее привычному заработку.

Слов нет, старательные девушки и женщины в тридцатом управлении. Бригады Валентины Шебунясвой, Георгины Зобниной, Надежды Пуховниковой... Сколько здесь ветеранов.

Большинство работниц этих бригад занято сейчас на отделке корпуса мойки и смазки спецбазы «Татра». Две бригады работают здесь в полном составе.

Однако бригада Надежды Пуховниковой, имея на руках наряд на отделку корпуса, сидит в ожидании раствора. Ни мастера, ни начальника на объекте нет. Бригада не знает, чем себя занять. Хотя на стройке не бывает такого, чтоб нечего было делать.

Но весь вопрос — опять же в наряде.

Надо ставить перед людьми четкую задачу. Надо, чтобы строители знали, сколько они получат за работу, выполненную в срок, записанный в наряде, а сколько, если выполнят эту работу досрочно и с отличным качеством.

Надо ли инженерам говорить о таких прописных истинах? Приходится.

М. СКОРЫНА — начальник лаборатории экономического анализа, наш рабкор, народный контролер; **Л. УЗДЯЕВА** — начальник отдела организации труда треста Мегионгазстрой; **А. МОСКОВИЧ** — секретарь комитета ВЛКСМ, наш рабкор, член штаба «Комсомольского прожектора»; **А. НАУМОВ**, наш корр.

НАЗНАЧЕНИЕ

Официальный отдел

Приказом министра строительства предприятий нефтегазпрома тов. Щербины Б. Е. управляющим комсомольско - молодежным трестом Мегионгазстрой назначен тов. Козяр П. П.

Павел Павлович Козяр родился в 1937 году, образование высшее, член КПСС с 1963 года.

После окончания факультета «Промышленное и гражданское строительство» Тюменского индустриального института П. П. Козяр был направлен в трест Тюменьгазстрой, где прошел путь от мастера до управляющего трестом.

Павел Павлович Козяр награжден орденом Трудового Красного Знамени, Ленинской юбилейной медалью, медалями «За доблестный труд», «За освоение недр и развитие нефтегазового комплекса Западной Сибири».

Тов. Козяр П. П. — депутат Тюменского городского Совета народных депутатов двух созывов.

В связи с переходом на другую работу приказом министра тов. Скорына Владимир Иванович освобожден от обязанностей управляющего трестом Мегионгазстрой.

Центральная группа народного контроля и редакция газеты «Трибуна строителя» по просьбе читателей, водителей автобазы № 9, проживающих в общежитии № 2, проверили, как используется автомобильный транспорт в воскресные дни.

Выпуск № 13

Эстафета бережливости

Ежегодно подразделения Мегионгазстроя платят огромные средства за эксплуатацию автотранспорта и грузоподъемных механизмов. К примеру, в прошлом году только УПТК за услуги автотранспорта выплатило 1 млн. 443 тыс. рублей. Деньги немалые.

Заявка выполнена в полном объеме

Воскресенье 5 июня. Семь часов утра. Город еще дремлет после напряженной трудовой недели. На улицах — редкие прохожие. Изредка мчатся по городу легковые автомобили, среди которых преобладают личные.

Но по-будничному оживленно на территории автобазы № 9. Урчат десятки моторов, водители привычным жестом проб'ют скаты... У окошечка диспетчера очередь: выдают путевые листы.

Одним из первых получает путевку Василий Антипенко, водитель КрАЗа № 58-02. Он получил задание: возить в течение рабочего дня на строительство КС-3 керамзит.

До выхода из автобазы у Василия есть еще время и он принимается мыть машину, досуха вытирает капот и дверцы, протирает бортовые номера. На линию машина должна выйти не только в полной технической исправности, но и принять опрятный вид.

...Одна за другой из ворот автобазы уходят в рейс самосвалы, панелевозы, трубовозы. Машины провожают механик, зам. начальника автобазы по эксплуатации, главный инженер.

— В нашей базе, — говорит главный инженер Н. С. Кривых, — около четырехсот машин двадцати восьми модификаций.

— А на выходе сколько?

— Семьдесят восемь процентов автопарка должно быть в рабочем состоянии. Мы придерживаемся этого коэффициента.

— Сколько машин заказал на сегодня Мегионгазстрой?

— Двенадцать КрАЗов, шесть трубовозов и четыре панелевоза. Заявка выполнена в полном объеме.

Рачительный хозяин знает: чем лучше он использует автотранспорт, тем ниже себестоимость строительно-монтажных работ, тем выгоднее производству.

ДЛЯ СПРАВКИ: в среднем за использование одной грузовой машины Мегионгазстрой платит 13 рублей в час. Значит, за работу в воскресенье 5 июня трест заплатал девятой автобазе 2860 руб.

Ненадежная цепочка

Комплектацию объектов строительными материалами условно можно уложить вот в такую схему: автомобиль — кран — объект — кран. И стоит выпасть из этой схемы только одному звену, как вся технологическая цепочка будет разрушена.

Какая же задача стояла в тот воскресный день перед работниками УПТК? Ее четко сформулировал начальник этого управления А. А. Тимаров:

— Каждый раз большие надежды возлагаем мы на работу в воскресный день. Почему именно в воскресенье? Да, во-первых, потому что автомагистрали в воскресенье значительно свободнее, чем в будние дни. Значит, можно сделать за смену больше рейсов и больше вывезти груза. Во-вторых, на следующую неделю строители будут обеспечены необходимыми материалами. В-третьих, в воскресенье мы беспрепятственно завозим грузы на городские объекты, а в будни для проезда грузовых машин по городу требуются специальные пропуска. Сегодня мы планировали «закрыть» материалами магазин и шестом микрорайоне. На этот объект нужно было завезти тридцать тысяч штук кирпича. На КС-3 следовало доставить двести свай, десятки дорожных плит и керамзит.

РЕЙДОВАЯ БРИГАДА ПРЕДЛАГАЕТ:

— диспетчерской службе Мегионгазстроя усилить контроль за использованием автотранспорта и механизмов;

— УПТК четко придерживаться при комплектации объектов недельно-суточных графиков;

— администрации, общественным организациям автобазы № 9 и пятого управления механизации усилить борьбу за укрепление дисциплины.

Заметьте, Абу Алиевич говорит все это в прошедшем времени. Он только что побывал на ряде объектов и узнал, что вывозка грузов на строительные площадки сорвалась.

Что же произошло?

Для нормальной работы УПТК заказало пятому управлению механизации два автокрана. К началу рабочего дня они не пришли на базу. Не сработало одно из звеньев названной выше схемы.

Поэтому двенадцать КрАЗов пришлось поставить на вывозку гравия с причала. Отсыпка дороги в железнодорожный тупик — дело нужное, но не первостепенное.

Проходит час, второй... Панелевозы и трубовозы стоят. Для них пока работы нет.

Дежурный диспетчер треста, диспетчер УПТК пытаются по рации связаться с КС-3. На связь никто не выходит. Рация-то установлена в штабном вагончике, но в воскресенье он был закрыт.

А накануне, в субботу, начальник участка по строительству КС-3 С. В. Зайченко предупредил звено комплектации, что 5 июня планируется массовый вывоз материалов.

Для приемки грузов на работу вышли крановщик П. Лобанов, стропальщики А. Бурлаков и В. Петрякевич. Находились они на объекте с 8 до 19 часов, но грузы на КС-3 не пришли.

Не сработало еще одно звено технологической цепочки.

Всем известно, что строители КС-3, которых возглавляет П. П. Нежданов, отличаются исключительной дисциплинированностью. Но у водителей девятой автобазы свежи в памяти случаи, когда они возвращались с площадки КС-3, как говорится, не солоно хлебавши. Такое зарегистрировано документально: 2 и 3 июня четыре панелевоза, работающие во вторую смену, доставили на площадку дорожные плиты и сваи, но принять конструкции было некому. Никто не известил строителей КС-3 о том, что во вторую смену им будут возить грузы.

Опять выпало звено из технологической цепочки!

ДЛЯ СПРАВКИ: один час использования башенного крана стоит 5 руб. 67 коп., козлового — 6 руб. 56 коп., кранов Ганц и Аук — соответственно 14 и 13 руб., автокрана — 8 руб. 72 коп., крана на пневмоходу 9 руб. 22 коп. За пользование кранами в воскресенье 5 июня трест заплатил 570 руб. 70 коп.

Но, если самосвалы отработали свое, то десять трубовозов и панелевозов крутились на площадке новой базы УПТК, перемещая грузы с одного места на другое, а краны часами простаивали в ожидании машин.

Заехал позавтракать

Пашкевич А. П. водитель трубовоза «УРАЛ» № 23-53 выехал с территории автобазы в 7 часов 39 минут, а на базе УПТК появился лишь через два часа.

— У вас что-то случилось в дороге, — спросили мы у водителя.

— Да маленькая техническая неисправность, — ответил Пашкевич.

— Как же вас с неисправностью в автомобиле выпустили на линию?

Водитель понял, что на бессловесную технику в данном случае не сошлешься. И честно признался:

— Заехал позавтракать.

Недисциплинированность водителя — предмет особого разговора. Тем более, что такие случаи не единичны. Но стали они возможны только из-за такой вот чехарды, которую мы наблюдали в прошедшее воскресенье.

А. АРТЕМОВ, водитель, член профкома автобазы № 9; Л. КОВАЛЕВА, старший инженер и Г. КНЯЗЬКИН, главный диспетчер треста — члены центральной группы народного контроля Мегионгазстроя; В. САМОХИНА — старший инженер пятого управления механизации; А. ЖУКОВ, наш корр.



Великое творческое наследие Горького и поныне остается для человечества мощным призывом к революционному преобразованию жизни, к счастью, к свету.

На снимке: А. М. Горький и П. А. Лихачев среди рабочих автозавода (Москва, 1928 г.).

Фотохроника ТАСС.

Соревнование и профкомитеты

(Окончание. Начало на 2-й стр.)

Однако профсоюзные комитеты этих подразделений не ведут повседневной борьбы за укрепление дисциплины, за экономию рабочего времени. Хотя эти положения записаны красной строкой в социалистических обязательствах обоих коллективов.

Важной заботой профсоюза было и остается совершенствование форм морального и материального стимулирования, применение таких мер поощрения, которые лучше всего отражают личный вклад труженика в своевременный ввод объектов и повышение качества строительства. В полной мере должны быть использованы права профсоюза в борьбе с бракоделами и нарушителями трудовой дисциплины.

Анализируя сделанное, профорганизациям надо с полиции высокой требовательности и принципиальности оценивать имеющиеся недостатки и упущения в своей работе по развитию соревнования, по-деловому определять пути их исправления. Речь идет о необходимости совершенствования стиля и методов работы объединенного комитета профсоюза и профкомитетов подразделений треста Мегионгазстрой.

Особое внимание профсоюзные активисты должны обратить на реализацию деловых предложений, высказанных на рабочих собраниях. Больше внимания следует уделять взыскательной, не от случая к случаю, а систематической проверке того, как поставлено дело на тех или иных участках производства, ее оперативности, широкой гласности и массовости. Все эти вопросы неразрывно связаны с организацией соревнования, с повышением его действенности.

В распоряжении профсоюзных комитетов немало проверенных форм и методов повышения ответственности активистов, всех членов профсоюза за дела своего коллектива. Взять их на вооружение, умело использовать арсенал этих средств в повседневной деятельности, вести за собой трудовые коллективы — вот долг, высокая ответственность профсоюзных комитетов.

СПОРТ

Поднят флаг спартакиады

В минувшую субботу в бригаде П. П. Нежданова (КМСУ-24) состоялось открытие второй летней спартакиады.

Перед ее торжественным открытием физкультурники приняли участие в кроссе. Лучшее время на дистанции 1000 метров показал электрик Александр Максимов (2 мин. 44 сек.). Второе место в кроссе занял комсорг бригады слесарь Юрий Иванов. Эти соревнования проводились в зачет сдачи норм Всесоюзного комплекса «Готов к труду и обороне СССР».

Победителю легкоатлетического кросса Александру Максимову было предоставлено право поднять флаг второй летней спартакиады.

Затем на бригадном стадионе началось футбольное состязание. В финал вышли футболисты из звена Владимира Бурлакова и из звена Николая Катаева.

Спартакиада продолжается.

И. РЕЗНИК, нешт. корр.

ЦНТИ предлагает

Установка для затирки раковин на поверхностях панелей. Состоит она из шпаклевочной машины, электро- и гидрооборудования, кантователя, площадки обслуживания. Принцип обработки панелей — «на сдир» с последующей шпаклевкой.

Окрасочно-шпаклевочная станция разработана на базе вагончика штукатурной станции ПШС-2М. Она предназначена для приготовления грунтовочных и шпаклевочных составов, подачи их к рабочему месту и нанесения на обрабатываемую поверхность.

Специалисты Татарской АССР реконструировали малярную станцию. Оригинальная установка готовит малярные составы необходимой консистенции, подает и наносит густые и жидкие составы с помощью удочек на стены и потолки. Внедрение такой малярной станции дает экономический эффект 5500 рублей в год.

ПОСЛЕ КРИТИКИ

В ответ на письмо редакции многотиражной газеты по поводу опубликованной в ней 24 марта 1983 года критической корреспонденции «Конфликтная ситуация» сообщаю, что в отношении компрессорщика Повалярова А. К., трактористов Четика А. И. и Золотаренко Н. Н., электросварщика Заставского С. А. возбуждено уголовное дело по статье 193 часть 2.

Ф. ПАШАЕВ, следователь прокуратуры г. Нижневартовска.

Возбуждено уголовное дело

Рисунки наших детей

В 30-м строительном управлении проведен ставший традиционным конкурс детского рисунка. Конкурс посвящался Международному дню защиты детей.

Победителями конкурса стали Олег Сидоров (12 лет), Оксана Часовых (8 лет) и Юлия Шебунняева (5 лет). Каждый из них в качестве приза получил забавную детскую игрушку.

В память об участии в конкурсе все дети тоже получили небольшие сувениры.

Н. САБЛИНА.

Редактор З. Н. КРИВОЛАПОВА.

Наш адрес:
г. Нижневартовск, ул. Мусы Джалиля, 10 (здание КМСУ-24).
Телефоны: 2-30-31, 6-35-12 и 6-35-13
Нижневартовская городская типография Тюменского уприздата
Заказ № 6485
Тираж 1452
Газету набирала З. Рахматуллина, верстала Н. Западнова, печатала А. Михеева.

ПРОЛЕТАРИИ ВСЕХ СТРАН, СОЕДИНЯЙТЕСЬ!

ТРИБУНА СТРОИТЕЛЯ

Орган партийного комитета, администрации, объединенного профкомитета и комитета ВЛКСМ ордена «Знак Почета» комсомольско-молодежного треста Мегионгазстрой

Газета издается с 3 февраля 1979 г.

1983 г.
ИЮНЬ
16
четверг
№ 24 (229)

Цена 1 коп.

Товарищ пропагандист

Семь лет занимается пропагандистской деятельностью заместитель главного инженера треста Мегионгазстрой Дмитрий Николаевич Бондарчук. Семь лет это нелегкое партийное поручение является по существу его второй профессией. И Дмитрий Николаевич относится к нему, как к профессии, с ответственностью коммуниста, имеющего 22-летний партийный стаж.

В минувшем учебном году Д. Н. Бондарчук руководил теоретическим семинаром, слушатели которого изучали проблему «Актуальные вопросы идеологической борьбы на мировой арене». На каждом занятии Дмитрий Николаевич серьезно анализировал вместе со слушателями проблемы, постоянно рождаемые жизнью. А сколько вечеров проведено за страницами ленинских томов, партийными документами, пособиями по методике...

Система политического, экономического и комсомольского образования строителей — важный участок идеологической работы партийного и профсоюзного комитетов.

Всеми формами образования в 1982—1983 учебном году было охвачено 82 проц. общего числа работающих. У нас действовало 10 партийных, 13 комсомольских, 12 экономических школ и 28 школ коммунистического труда.

Минувший учебный год проходил под знаком подготовки к 80-летию образования СССР и в условиях перестройки системы марксистско-ленинского образования трудящихся в соответствии с требованиями постановлений ЦК КПСС об улучшении партийной учебы и экономического образования. Анализируя итоги, следует отметить, что в организации и содержании партийной и экономической учебы наметились некоторые положительные тенденции.

Партийные организации подразделений добились повышения авторитета пропагандистов, обеспечили конкретное информирование их о результатах хозяйственной деятельности, состоянии трудовой дисциплины, нерешенных проблемах. Повысилась требовательность к коммунистам, изучающим политику КПСС. Большинство пропагандистов повышают свой идейно-теоретический уровень, участвуя в работе семинаров, проводимых окружкомом, горкомом партии и парткомом треста.

Однако в работе отдельных партийных школ имелись серьезные недостатки. Некоторые слушатели при подготовке к занятиям не обращались к произведениям классиков марксизма-ленинизма. Немало встречается фактов, когда пропагандисты заранее распределяют вопросы между слушателями, не умеют вовлечь их в обсуждение изучаемой темы. На таких занятиях отсутствует живой обмен мнениями, нет творческой обстановки, идет повторение известных положений вместо обсуждения насущных, порой острых вопросов, волнующих людей.

Так случилось на итоговом занятии у пропагандиста Банного Э. Е. (КМСУ-25). Двое слушателей, которым было поручено выступить с рефератами, не явились, и занятие прошло скомканно.

Особенное внимание уделялось учебе комсомольцев и молодежи. Тринадцатью комсомольскими политшколами руководили пропагандисты с высшим образованием, являющиеся членами КПСС. На высоком идейно-политическом уровне проходили занятия у пропагандиста А. С.

(Окончание на 2-й стр.)



Михаил Стручков недавно работает в комплексной бригаде Ивана Петровича Колечко (СУ-13). Но очень быстро зарекомендовал себя этот паренек среди строителей школы (VI микрорайон) как квалифицированный и надежный в работе человек.

На снимке: газоэлектросварщик четвертого разряда Михаил Викторович Стручков.

Фото В. Березина.

Итоговая конференция

В работе конференции, посвященной итогам учебного года в системе партийного, комсомольского и экономического образования, приняли участие пропагандисты, секретари партийных бюро, хозяйственные руководители подразделений треста.

Секретарь партийного комитета П. А. Яровой выступил на конференции с докладом «Пути и методы укрепления связи политической и экономической учебы с жизнью, с решением актуальных задач совершенствования хозяйственного механизма в строительстве».

«Рост производительности труда — главный фактор экономического развития общества», — тема выступления руководителя школы конкретной экономики Л. М. Тумбинской (СУ-54).

Роль экономического образования и социалистического соревнования в укреплении трудовой дисциплины, в воспитании коммунистического отношения к труду и активной жизненной позиции строителей. Об этом говорили в своих выступлениях пропагандисты П. П. Подболотов (СУ-45) и П. Д. Федотова (ЖКО).

Влияние партбюро, профкома, хозяйственного руководителя на организацию и ход учебного процесса в теоретических семинарах, политшколах, школах комтруда и школах конкретной экономики — такова тема выступления начальника лаборатории экономического анализа М. К. Скорыны и заведующей кабинетом политпросвещения партийного комитета Л. П. Горовой.

Конференция приняла рекомендации.

Награждение

В связи с окончанием учебного года в системе марксистско-ленинского и экономического образования приказом управляющего трестом Мегионгазстрой П. П. Козяра денежными премиями и почетными грамотами награждены 14 пропагандистов. Большой группе пропагандистов объявлена благодарность с занесением в трудовую книжку.

Среди награжденных Ю. М. Мишанин — начальник участка КМСУ-25, Д. П. Бондарчук — зам. главного инженера треста Мегионгазстрой, В. С. Фетисова — нормировщица СУ-30, В. Ю. Веберов — бригадир КМСУ-24, Л. М. Тумбинская — начальник планового отдела СУ-54, И. Е. Карпенко — сторож УПТК.

Тары-бары вокруг тары

Разговоры о своевременном возврате поставщикам контейнеров и поддонов набили уже оскомину. Однако дело с каждым годом ухудшается. Если в 1981 году УПТК за несвоевременный возврат контейнеров выплатило 7398 руб. штрафов, то в 1982 году — 11280 рублей. Рекордная сумма штрафов предъявлена УПТК за пять месяцев этого года — 27 тыс. рублей!

Инструменталка в контейнере

Использование контейнеров не по назначению можно увидеть на многих строительных площадках. В них оборудуют бригадные инструменталки, помещения для хранения такелажа, лопат, топоров...

Один контейнер под свое нехитрое имущество приспособили стропальщики УПТК, занятых обработкой железнодорожных вагонов. Другой облюбовали механизаторы. Эти пятитонники используются как склады уже много лет, в то время, как срок оборачиваемости контейнеров определен в один месяц.

ДЛЯ СПРАВКИ: залоговая стоимость универсального 3-х или 5-тонного контейнера 1500 руб., контейнера специального назначения 1100, в контейнера, в котором перевозят стекло, 285 рублей.

— Два месяца назад, — рассказывает начальник участка УПТК Копанева В. Т., — мы приняли два вагона, в шестидесяти контейнерах которых была доставлена метлахская плитка. Недавно СУ-30 вернуло нам одиннадцать контейнеров. Но посмотрите, в каком они состоянии...

Невдалеке от железнодорожного полотна свалено в кучу то, что когда-то называлось контейнерами.

По всей площадке то тут то там, в паре или в одиночку валяются пяти- и трехтонные контейнеры. Одни без крыши, у других выломаны двери, у третьих развалены боковые стенки.

Вряд ли поставщики примут назад такую, с позволения сказать, тару. Значит, хочешь — не хочешь, УПТК приходится раскошеливаться.

ДЛЯ СПРАВКИ: залоговая стоимость контейнеров, находящихся сейчас в УПТК, составляет 452010 рублей.

А в бухгалтерии тишь да гладь

Члены рейдовой бригады только на двух объектах УПТК насчитали 186 контейнеров различного назначения.

Часть их — пустые и давно должны быть возвращены поставщикам. Другие заполнены мелом и гипсом (за много лет они превратились в монолит, и теперь их ничем не вымолотишь из контейнера, кроме, как отбойным молотком), стекловолокном, пленкой, метлахской плиткой...

По существующим правилам материалы надо хранить в складах, а контейнеры следует немедленно вернуть законным владельцам. Ведь не зря на каждом из них стоит требовательная надпись: «Подлежит срочному возврату!».

Но в УПТК не торопятся вовремя рассчитаться с поставщиком. Впрочем, и заниматься здесь этим некому: никто конкретно в УПТК не отвечает за контейнеры и другую тару.

Стоят они месяцы, годы... Ну и пусть стоят! Здесь числится всего... 90 контейнеров: универсальных — 55, специальных — 32 (а два месяца назад было получено 60), контейнеров из-под стекла — 3 (только на новой базе УПТК их около десятка!)

Поддоны вообще в документах бухгалтерии не найти. Но здесь надо открыть один секрет: поддоны, к примеру, включены в стоимость цемента и кирпича. Потому, видно, за их сохранность никто не отвечает. А ведь на площадках треста поддонов этих уйма, начни считать — со счета собьешься.

ДЛЯ СПРАВКИ: один двойной поддон стоит 14 руб., одинарный — 7 руб.

В результате этого «секрета» только в прошлом году расходы по таре в целом по тресту составили 395 тыс. руб. Это деньги, выброшенные на ветер. А лучше сказать, в болото.

На всех уровнях ведутся в тресте разговоры о бережливом отношении к контейнерам и поддонам, но дальше призывов дело не идет.

Рейдовая бригада предлагает:

— начальнику УПТК Тимарову А. А. назначить ответственных за своевременный возврат контейнеров и поддонов поставщикам;

— центральной группе народного контроля заслушать отчет председателя группы народного контроля УПТК Саенко М. И. о выполнении партийного поручения;

— объявить месячник активной отправки контейнеров в тары поставщикам.

М. СКОРЫНА, начальник лаборатории экономического анализа, наш рабкор; Л. КОВАЛЕВА — старший инженер Мегионгазстроя, наш рабкор; Г. КНЯЗЬКИН — главный диспетчер треста; А. МОСКОВИЧ — секретарь комитета ВЛКСМ, наш рабкор; А. НАУМОВ — корреспондент «Трибуны строителя».

Экономика и дисциплина

Год 1983-й. Июнь

Летопись социалистического соревнования



Каждый работает за двоих

В 25-ом комсомольско-молодежном строительном управлении подведены итоги социалистического соревнования за май. Как и в прошлом месяце, первенство прочно удерживает комплексная бригада Геннадия Киселева, которая занята по-прежнему на сооружении объектов производственно-технологической базы Самотлорнефтехимпрома.

Месячный план бригада Г. Киселева выполнила на 136 проц. Задание по росту производительности труда каждым членом этого коллектива значительно перевыполнено. При плане 2125 руб. месячная выработка на одного рабочего составила 4296 руб., или 202 проц.

Несмотря на молодость, но благодаря умелой организации труда, бригада Киселева уверенно работает с первых дней этого года.

В. ЗВЕЗДОЧКИНА,
секретарь партбюро КМСУ-25.

Письмо в номер

Остались рожки и ножки

Для возведения Белозерного газоперерабатывающего завода в свое время были построены временные здания общей стоимостью около 8 млн. рублей. В том числе и бетонно-растворный узел с галереей, сметная стоимость которого составляла 224,25 тыс. рублей.

Завод Белозерный давно построен и выдает продукцию, строители Мегионгазстроя давно работают на других объектах. А в КМСУ-24, на балансе которого находится бетонно-растворный узел, забыли о его существовании. В результате от бетоносмесителей, пульта управления, тельфера остались, что называется, рожки да ножки.

Оставшийся здесь от былых времен гравий в количестве 1759 кубометров (столько числится по документам КМСУ-24, а на самом деле его не менее 5000 кубов) потихоньку растаскивается сторонними организациями.

—Мы не занимались демонтажом бетонно-растворного узла, потому что должны были строить здесь компрессорную станцию, но ее сняли с нашего плана, — рассказывает главный инженер КМСУ-24 Чухаркин В. Н. —За это время кто-то успел разукомплектовать оборудование.

К сожалению, ни служба главного механика, ни отдел главного энергетика треста, ни народные контролеры не указали руководителям КМСУ-24 на преступное отношение к народному добру.

И. КОБИНЕЦ,
монтажник КМСУ-25.

Проверяем выполнение обязательств

РАССКАЗ БЕЗ ПРИКРАС

«Построить и сдать в III квартале одиннадцатую компрессорную газлифтную станцию».
(Из обязательств коллектива треста Мегионгазстрой на 1983 год).

Прошел почти год, как комсомольско-молодежная бригада Вячеслава Танкеева (КМСУ-25) приступила к сооружению одиннадцатой компрессорной газлифтной станции. Опыт у бригады есть: в 1982 году с оценкой «хорошо» этот коллектив сдал девятую компрессорную станцию, которая мало чем отличается от одиннадцатой. Та и другая возводятся на одинаковом оборудовании, их основные сооружения можно назвать даже близнецами.

Единственное, пожалуй, различие состоит в том, что КС-9 расположена в 30 км от города, а площадка КС-11 находится в 60 км и на абсолютно заболоченном участке.

При отсыпке и вертикальной планировке площадки проектом предусматривается засыпать 207.650 кубометров грунта. Автомобилистам и работникам СУ-56 треста Нефтеюганскспецгидромеханизации надо было трудиться, что называется, засучив рукава.

Однако в СУ-56 поступили наоборот. Посудите сами: 80 процентов ростверков и фундаментов готовы. Но нельзя до сих пор приступить к монтажу металлоконструкций и оборудования, так как площадка не отсыпана. Сюда еще нужно завезти около 100.000 кубометров грунта—половину потребного количества.

—В день на площадку завозится пятьдесят — шестьдесят кубометров грунта,—говорит Ильхам Латфуллин (КМСУ-25), исполняющий обязанности бригадира. — Если и дальше будут в таком темпе возить грунт, нулевой цикл будем делать еще год.

Невеселое настроение у строителей. Бригаде Танкеева осталось сделать 30 небольших фундаментов.

Но не хватает 120 анкерных болтов. Лишь десять дней назад их заказали участку малой механизации.

Только что подошла машина с бетоном. С большим трудом строители освободили кузов самосвала. За дорогу бетон превратился в густую массу. Да и шутка ли сказать—бетон-то доставляется почти за 60 километров.

—Существуют ли нормы перевозки бетона? — спрашиваю главного инженера КМСУ-25 Потиенко В. Н.

—По СНиПу перевозить бетон разрешается на расстояния, не превышающие десять километров. Иначе происходит расслоение, и бетон теряет свои качества.

Получается, что принимая такой бетон, строители заведомо делают бракованные фундаменты.

У НЕДОСТРОЕННОГО здания закрытого распределительного устройства возникает фигура полуголого человека. Стройка — не пляж, но чего не сделает человек от безделья. Вот и решил крановщик ПММК-4 Зудов В. С., оставшись в одних плавках, позагорать. Благо, день выдался жаркий.

—Нас осталось здесь трое, — рассказывает крановщик,—А всю бригаду перевели на другой объект.

Звеньевой В. П. Конкин (ПММК-4) простом монтажников объяснил более подробно:

—Здание ЗРУ могли бы смонтировать два месяца назад. Для этого есть все: и панели, и утеплитель, и металл.

Но монтаж стеновых панелей запретил заказчик, ссылаясь на то, что утеплитель панелей недоброкачественный. Кроме того, заказчик требует ставить пустотелые межпанельные прокладки.

—А мы имеем,—говорит Валерий Павлович. — как указано в проекте, паралнзоловые.

Что же касается панелей, то, действительно, одно время завод блочно-комплектных устройств объединения Сибкомплектмонтаж поставлял бракованные изделия. В частности, такие панели были обнаружены при монтаже зданий КС-3. Но сейчас, учитывая замечания строителей, завод усилил контроль за качеством своих изделий.

Однако монтажники, выполняя распоряжение заказчика, вместо того, чтобы заниматься монтажом ЗРУ, заняты второстепенной работой — обвязкой канализационного колодца. А мощный монтажный кран простаивает, крановщику ничего не остается, как загорать, в самом прямом смысле этого слова.

Коллектив КМСУ-25 обязался в третьем квартале сдать КС-11 в пусконаладку, но из общей стоимости объекта 5 млн. рублей по генподряду надо еще освоить 2,5 миллиона. Это за оставшиеся три с половиной месяца. Сложная задача, но решать ее КМСУ-25 надо.

А. ЖУКОВ,
наш корр.

План—закон. Как он выполняется?

Выполнение коллективами подразделений треста государственного плана по производству строительно-монтажных работ и росту производительности труда за май 1983 года характеризуется такими цифрами.

Подразделение	Генподряд (в тыс. руб.)			Собственными силами (в тыс. руб.)			Производительность труда (в руб.)		
	план	факт.	проц.	план	факт.	проц.	план	факт.	проц.
СУ-13	1200	854	71,1	250	201	80,4	1276	1211	94,9
КМСУ-24	830	523	63,0	250	222	88,8	1219	1194	97,9
КМСУ-25	1150	604	52,5	310	230	74,1	1550	1322	85,3
СУ-30	—	—	—	220	151	68,6	982	616	62,7
СУ-45	—	—	—	280	196	70,0	1807	1452	77,8
СУ-54	895	889	99,3	240	231	96,2	1569	1571	100,1
ХРСУ	25	38	152,0	50	38	76,0	926	691	74,6
Итого по тресту	4100	2908	70,9	1600	1269	79,3	1323	1036	78,0

Хочешь быть строителем?

Тюменский строительный техникум на дневное отделение объявляет прием учащихся в возрасте до 30 лет, имеющих образование 8 и 10 классов.

На дневном отделении техникума можно получить специальность:

техника промышленного и гражданского строительства, по сооружению газохранилищ, газо- и нефтепроводов;

технолога сварочного производства;

техника по производству железобетонных конструкций.

На заочном отделении лица, имеющие образование 10 классов, могут получить те же специальности, что и на дневном.

Выпускникам школ, родители которых работают в Мегионгазстрое, отдел кадров выдает направление в строительный техникум.

Вступительные экзамены десятиклассники (сочинение и математика устно), а окончившие 8 классов (диктант и математика устно) сдают только на специальность «Промышленное и гражданское строительство». На остальные специальности зачисление в техникум производится по конкурсу документов.

Адрес техникума: 625000, Тюмень, ул. Холодильная, 85. Телефоны: 2-70-87, 9-07-71, 9-07-48, 9-07-25.

НАВСТРЕЧУ 80-ЛЕТИЮ II СЪЕЗДА РСДРП

Имени революционера



В ленинградском объединении «Ижорский завод» одному из коллективов присвоено имя Николая Алексеева — активного организатора II съезда РСДРП.

П. А. Алексеев (1873—1972), член КПСС с 1897 года, сотрудник «Искры», на Ижорском заводе вел пропаганду среди рабочих Колпинского социал-демократического кружка. Он переводчик с немецкого трудов Карла Маркса, награжден двумя орденами Ленина, удостоен звания Герои Социалистического Труда.

Молодые рабочие дружат с сыном Николая Александровича — Героем Советского Союза Владимиром Николаевичем Алексеевым.

На снимке: бригадир Виктор Самодеенко дарит книгу об ижорцах адмиралу Владимиру Николаевичу Алексееву.

(Фотохроника ТАСС).

Товарищ пропагандист

(Окончание. Начало на 1-й стр.)

Милевского, П. А. Коваля, Н. А. Кадомцева (управление механизации, завод стройматериалов, КМСУ-25), которые работали по курсу «Социалистический образ жизни и молодежь».

Заметно возрос уровень пропагандистского мастерства и активность слушателей на занятиях у Сергея Ивановича Коваленко (СУ-13), который постоянно работает с произведениями классиков марксизма-ленинизма, умело использует на занятиях конкретные примеры из жизни комсомольцев и молодежи.

На должном уровне проходят занятия в комсомольской политшколе в вахтовом поселке Урьево у пропагандиста Владимира Юрьевича Веберова (КМСУ-24). Он умеет активизировать внимание слушателей, поддержать живой контакт с аудиторией. Слушатели этой политшколы охотно выполняют практические задания, пишут рефераты.

Но в ряде комсомольских политшкол происходили срывы занятий. Так, в ЖКК отменялись занятия из-за плохой посещаемости.

Вопросы учебы комсомольцев и молодежи заслушивались на заседаниях комитета ВЛКСМ треста и методического совета парткома Мегионгазстроя.

Отмечая эффективность политического образования, следует сказать, что слушатели лучших политшкол выступили инициаторами почина «80-летию СССР — 60 ударных недель!» В течение учебного года двадцать комсомольцев стали кандидатами в члены КПСС, восемнадцать вступили в ряды Коммунистической партии.

Пропагандисты... Шестьдесят три проводника политики партии вели нынче занятия в школах и семинарах всех звеньев партийной и комсомольской учебы, экономического образования, массовой пропаганды. Почетна и ответственна работа этих бойцов идеологического фронта. Она приобретает еще более важную роль в условиях всенародной борьбы за успешное выполнение заданий одиннадцатой пятилетки.

Л. ГОРОВАЯ,
зав. кабинетом политического просвещения парткома треста Мегионгазстрой.



В 1983 году состоятся финалы VIII летней Спартакиады народов СССР.

На снимке: амблема Спартакиады (автор — московский художник Б. Старис).

Фотохроника ТАСС.

Редактор
З. И. КРИВОЛАПОВА.

Наш адрес:
г. Нижневартовск, ул. Мусы Джалиля, 10 (здание КМСУ-24).
Телефоны: 2-30-31, 6-35-12 и 6-35-13
Нижневартовская городская типография Тюменского упиздата
Заказ № 7401
Тираж 1452
Газету набирали З. Рахматуллина, и Г. Жигелис, верстала Н. Западнова, печатала А. Зотова.

ПРОЛЕТАРИИ ВСЕХ СТРАН, СОЕДИНЯЙТЕСЬ!

ТРИБУНА СТРОИТЕЛЯ

Орган партийного комитета, администрации, объединенного профкомитета и комитета ВЛКСМ ордена «Знак Почета» комсомольско-молодежного треста Мегионгазстрой

Газета издается с 3 февраля 1979 г.

1983 г.

ИЮНЬ

23

четверг

№ 25 (230)

Цена 1 коп.

26 июня — День советской молодежи

Мы — твои добровольцы, пятилетка!

На вопросы «Трибуны строителя» отвечают молодые строители — участники Ленинского зачета.

Если я гореть не буду?

— Ваши главные жизненные принципы? Назовите, пожалуйста.

У меня их два. Первый — честность и справедливость. А второй я хотел бы выразить словами известного поэта: «Если я гореть не буду, если ты гореть не будешь, кто тогда разгонит тьму?»

С электросварщиком Георгием Сулэ мы служили вместе в армии, по комсомольским путевкам вместе приехали в Нижневартовск. Знакомы вроде давно, а подружились в бригаде Вячеслава Воронкова, где мы вместе работаем.

Наша бригада самая лучшая, самая дружная в Мегионгазстрое. Кто со мной не согласен — готов поспорить и доказать.

В своих делах и поступках я стараюсь всегда следовать своим жизненным принципам. Но примером честности и справедливости служат для меня Георгий Сулэ и Тагир Хазеев — партгрупорг нашей бригады.

Если сказать, что они достойно идут по жизни и ни в чем не терпят фальши, значит мало сказать о моих друзьях.

Находясь рядом с Тагиром и Жорой, по моему, никто не сможет совершить бесчестный поступок, рядом с ними хочется быть лучше, чище, выше.

Есть у нас комсомолец Рамиз Магирамов. Работает он монтажником в бригаде Танкеева. Но не столько Рамиз работает, сколько создает видимость работы. Пошлют его, к примеру, за инструментом, он может два часа за ним ходить, потому что живет и работает по принципу: «Хоть пень колотить, лишь бы день проводить».

Разбирали мы Магирамова на комсомольском бюро, выговор объявили. Но дело разве в выговоре? Важно, чтоб Рамиз выводы для себя сделал, чтобы он в жизни не коптил, как говорил Николай Островский, а чтоб и его руках горело дело, и чтоб он сам горел настоящим комсомольским огнем.

Н. ФЕЩУКОВ,
электросварщик, зам. секретаря комсомольского бюро КМСУ-25.

Все Аллы касается

— Какие черты, на Ваш взгляд, обязательны для комсомольского вожака? Есть ли они у Вашего секретаря?

Есть! Потому что Алла Москович сама живет по принципу: «Все нас, комсомольцев, касается» и других учит так жить.

Комсомольский вожак должен уметь повести за собой молодежь, увлечь ее интересным и полезным делом. У Аллы это хорошо получается. Она часто говорит ребятам: если ты передовик, если умеешь хорошо работать, научи другого. Если не закончил десятилетку — учись. Если умеешь петь и плясать — иди в самодеятельность.

Сама Алла многое умеет и многое успевает. Посмотрите, с лекциями перед рабочими она выступает, в рейдах участвует, в бригадах постоянно бывает, в газету пишет. А ведь дел у Аллы как у члена парткома немало да еще муж и ребенок. Они, согласитесь, не только времени требуют, но и чего-то значительно большего.

Наш комсомольский комитет — не просто штаб общественных дел молодежи, но и место откровенных, пусть мимолетных, дискуссий о любви, товариществе и о других вещах, ни в какую графу не укладывающихся.

Мне нравится, что в нашем комитете можно говорить обо всем, что тебя волнует. Такую обстановку откровенной сердечности создала Алла Москович.

Л. ДЫНДЫМАРЧЕНКО,
зав. сектором учета комитета комсомола треста Мегионгазстрой.



Молодой строитель коммунизма.

На многое смотрю по-иному

— С интересом ли посещали Вы занятия в политшколе? Чем они Вас обогатили?

У меня за плечами техникум. Вместе с другими дисциплинами я изучала и политэкономию и основы философии. Но, если говорить откровенно, в подходе к этим наукам было много школярства, мы их учили только для «экзамена».

Девять лет работаю я в СУ-54. В последние четыре года занимаюсь в политшколе, которой руководит коммунист с 17-летним стажем Владимир Павлович Парамонов.

Лично мне его занятия во многом помогли навести порядок в своем мировоззрении. Я теперь четко поняла, что уметь объективно видеть происходящие вокруг явления — дело совершенно необходимое. А возникшее чувство причастности к историческим событиям помогло увидеть повседневные и, казалось, маленькие дела в ином свете.

Нынче мы изучали курс «Совершенствование хозяйственного механизма в строительстве». Я по поручению партийного бюро второй год была дублером пропагандиста и многому научилась у Владимира Павловича, воочию убедилась, как ответственно готовится он к каждому занятию.

Владимир Павлович делился со мной не только опытом пропагандистского мастерства, но и пожелтевшими от времени конспектами по теме «Компетенция руководителя», составленными еще в студенческие годы.

Надо сказать, что выше всего я ценю в людях порядочность. А этим качеством Владимир Павлович обладает в полной мере. Касается ли это общественной работы, отношений с людьми или производственных дел.

Л. ТУМБИНСКАЯ,
начальник отдела СУ-54.

Мы пройдем с друзьями
По таежным топям.
Жаркими сердцами
Мерзлоту растопим!
Мы горим, не тлеем
И любить умеем!
Мужество и нежность —
Вот он наш пароль!

Начат путь отцами —
Мы его продолжим.
Новыми делами
Путь мечте проложим!
И не зря поется:
Молодость не гнется!
Мужество и верность —
Вот он наш пароль!

Л. КУКЛИН.

На всю жизнь остался примером

— Кто из старших товарищей для Вас является примером? Назовите этого человека.

В седьмом классе я учился, проводили у нас «Зарницу». Вместе с Сережей Олейниковым мы были в этой игре разведчиками и должны были найти «наши». Пока искали — заблудились.

А мороз стоял крепкий. Оба мы обморозились. Я, правда, меньше. Наверное, потому что больше двигался, бегал, дорогу искал. А Сережа обморозил ноги так, что пришлось сапоги разрезать, чтоб оказать ему первую помощь.

В школе же нашла учительница повернула дело так, будто я один виноват в том, что Сережа обморозил ноги. И класс от меня отвернулся. Представляете мое состояние?

А выручил меня из такого сложного положения, подбодрил и спас мою пионерскую честь Михаил Михайлович Олейников — отец моего друга.

Сперва он пришел к нам домой, успокоил меня и маму, потом пошел в школу. Какой там состоялся разговор — не знаю, только на утро классная руководительница передо мной извинилась.

В течение восьми лет был я вхож в семью Олейниковых. Сначала мы с Сергеем учились в одном классе, а потом в техникуме. Так уж сложилось, что и путь свой трудовой я начал под непосредственным руководством М. М. Олейникова. Он работал тогда начальником ПМК, в которую меня направили после защиты диплома. И тут он меня многому научил. Особенно учил уважительному отношению к рабочему человеку.

В последние годы ослабла у меня связь с семьей Олейниковых, но Михаил Михайлович остался на всю жизнь примером объективности, человечности и партийной принципиальности.

Л. ХАРИН,
прораб КМСУ-24.

«Задача партийных организаций, комсомола — шире привлекать молодежь к общественно-политической деятельности, воспитывать ее в духе преданности коммунистическим идеалам».
Из постановления июньского Пленума ЦК КПСС.

На строительстве Локосовского завода



Идет строительство Локосовского завода.

Итоги трудовой недели

Штаб по руководству соревнованием на строительстве Локосовского ГПЗ подвел итоги трудового соперничества за минувшую неделю.

Первое место завоевала специализированная бригада слесарей-трубоукладчиков, которых возглавляет Р. И. Кашалаба (СУ-45).

На втором месте — комплексная комсомольско-молодежная бригада В. П. Костенко (СУ-54).

Третье место присуждено по комплексной бригаде Т. Д. Бердник (СУ-30).

* * *

Штаб по соревнованию отметил, что беспорядки на строительстве ГПЗ не уменьшились. По-прежнему на низком уровне находятся техника безопасности и культура производства. Качество работы часто бывает неудовлетворительным.

Особенно много замечаний к руководителям КМСУ-24. У бригад Василия Метенько и Владимира Дорошенко как не были оформлены бытовые помещения, так не оформлены они до сих пор.

Ни бригадиры, ни зам. начальника КМСУ-24 Бурмистров Г. Е. на заседания штаба по соревнованию не явились. Получается, что работники генподрядного управления в борьбе за своевременную сдачу объектов не участвуют. **Л. САМОХВАЛОВА.**

Победила бригада Михаила Дикусара

Штаб по руководству и организации социалистического соревнования на строительстве Локосовского газоперерабатывающего завода подвел за май итоги трудового соперничества строителей и монтажников.

Победу в соревновании одержала комплексная бригада Михаила Дикусара (СУ-54), выполнившая месячное задание на 137 проц. План по росту производительности труда выполнен на 181 проц. При этом экономия фонда заработной платы составила 1100 рублей.

Штаб по соревнованию отметил, что в последнее время поднялся уровень организации труда отделочников Локосовского ГПЗ, улучшилось снабжение их материалами. Все это положительно сказалось на качестве и производительности труда отделочниц.

По итогам работы в мае бригада Татьяны Бердник (СУ-30), выполнившая месячное задание на 102,5 проц., завоевала второе место в соревновании. Задание по росту производительности труда выполнено на 131,4 проц. Экономия фонда заработной платы — 1300 рублей.

Специализированная бригада слесарей-трубоукладчиков, которую возглавляет Роман Кашалаба (СУ-45), присуждено третье место. Месячное задание по производству строительно-монтажных работ этим коллективом выполнено на 100 проц., а задание по росту производительности труда — на 135 проц.

Соревнование строителей Локосовского ГПЗ продолжается.

Л. УЗДЯЕВА,
начальник отдела треста Мегионгазстрой.

Строители и монтажники! С неодинаковыми итогами подходите вы к концу второго квартала: у одних он был удачным, у других — причиной озабоченности и серьезных раздумий. Всем следует учесть уроки первого полугодия. Они должны стимулировать стремление работать хорошо, если допущено отставание, и трудиться еще лучше, если сработано хорошо.

Опять валят в реку

Качество продукции зависит главным образом от добротного сырья. Портной не сошьет приличный пиджак, если ему дадут ткань с изъяном. Строитель не возведет красивое здание, если получит поломанные плиты, подмоченный цемент, деформированную дверь.

Эту прописную истину забыли, видно, работники Урьевского участка УПТК Мегионгазстроя (начальник Швалев Ю. М.). С большим трудом доставляются материалы для строительства Локосовского ГПЗ. Но как их принимают!

На прошлой неделе техническая инспекция треста Мегионгазстрой провела очередную проверку складирования и хранения материальных ценностей на причале Урьевской протоки.

Как и прежде, цемент, арматура, дверные блоки выгружаются на баржи в воду. Сухая штукатурка и рубероид находятся под открытым небом и подвергаются отрицательным атмосферным влияниям. Металлоконструкции свалены костром. Дорожные плиты уложены без прокладок, высота штабеля превышает допустимые нормы. Железобетонные трубы разбросаны по берегу, и часть их уже разбита.

Все это происходит на глазах народных контролеров и неуставной партийной организации, которую возглавляет все тот же Швалев Ю. М.

Л. КОВАЛЕВА,
старший инженер Мегионгазстроя, наш рабкор.

Конкурс каменщиков

В минувшую субботу на строительстве дома № 22 (улица Ленина) состоялся конкурс каменщиков, организованный Нижневартовским городским комитетом комсомола. В конкурсе принимали участие семнадцать молодых строителей.

Среди них — три каменщика четвертого разряда из Мегионгазстроя: Виктор Выгоняйло (СУ-13), Виктор Сковородников и Константин Чеботарь (оба КМСУ-24).

Победу в конкурсе одержал каменщик треста Нижневартовскжилстрой Александр Жабин.

Каменщик Константин Чеботарь, работающий в бригаде Владимира Дорошенко (КМСУ-24), занял в городском конкурсе четвертое призовое место. Константин Николаевич за 3,1 часа выполнил объем кирпичной кладки, равный 3,27 кубометра. Качество работы хорошее. В награду за рекордную выработку Костя Чеботарь получил ценный подарок.

Другим каменщикам в память об участии в конкурсе вручены книги.

В. ИВАНОВА,
инженер отдела Мегионгазстроя.



Азербайджанская ССР. На трассе газопровода Уренгой—Ужгород используют продукцию Бакинского завода сухих трансформаторов. Почти 70 проц. се отмечено Знаком качества.

На снимке: группа рационализаторов завода.

(Фотохроника ТАСС).

ПРАВОФЛАНГОВЫЕ

Большим уважением в коллективе СУ-13 пользуются каменщики, которых возглавляет Георгий Степанович Макаров. Эту бригаду, в составе которой большинство женщин, отличает высокая ответственность за порученное дело.

На днях мы подвели итоги соревнования трудовых коллективов за май. Первое место единодушно опять было присуждено бригаде Г. С. Макарова. С начала года план по строймонтажу этим коллективом выполнен на 113,4 проц., план по росту производительности труда превышен на 13,3 проц.

Второе место присуждено бригаде Ивана Петровича Колечко. На третьем — бригада Сергея Николаевича Синельникова.

Л. ПЛАХОТНИКОВА,
председатель профкома СУ-13.

Пришли отделочники

В субботу бригада Владимира Дорошенко (КМСУ-24) завершила общестроительные работы на административно-бытовом корпусе новой базы УПТК. Объект в полном объеме и вместе со столовой передан отделочникам, которые уже приступили и делу.

Бригада Дорошенко занимается сейчас монтажом ростверков кислородной станции, а также благоустройством территории базы УПТК.

Коллектив настроен на работу, однако из-за несовершенства проекта новой базы УПТК мы постоянно испытываем трудности.

Так, в столовой по требованию санэпидстанции пришлось заново перекладывать часть перегородок. До сих пор нет чертежей на устройство вентиляции столовой.

Все это сдерживает работу. Но перед бригадой Владимира Дорошенко поставлена задача: сдать новую базу УПТК в четвертом квартале, и коллектив стремится к этой цели.

Г. ЕМЕЛИН,
прораб КМСУ-24.

Берегите любовь

Он высок, строен и красив. Счастье делает любого человека красивым. Рядом с ним в свадебном наряде — его прекрасная Светлана. Оба счастливо улыбаются.

Комсомольская свадьба... Поздравить молодоженов пришла чуть не вся комсомольско-молодежная бригада Василия Метенько (КМСУ-24), в которой работает Александр.

Саша два года назад приехал в составе ударного комсомольского отряда имени XXVI съезда КПСС. Многие, не выдержав трудностей Севера и отсутствия комфорта, уехали. А он остался, потому что приехал строить и проверить себя на прочность. Сейчас Александр работает плотником-бетонщиком на сооружении Локосовского ГПЗ.

...А свадьба поет, пляшет, танцует. Вокруг знакомые лица — ребята из КМСУ-24, девчата из СУ-30 и ЖКК. В основном это бойцы отряда имени XXVI съезда КПСС. Очень много семейных пар, созданных уже здесь, в Мегионгазстрое.

Смотрю на них и душа радуется. Какие молодцы, однако, наши ребята — в жены-то каких красивых девчат себе взяли! И счастливы все. Иначе и быть не должно.

— Шесть лет назад здесь моя свадьба была, — прерывает мои размышления Василий Метенько.

Комсомольская свадьба

— это была первая комсомольская свадьба в Молодежном поселке. Тоже в клубе «Современник» проводили.

— А сколько ребят в вашей бригаде неженатых осталось?

— Двое. Один из армии только вернулся, и снова в нашу бригаду.

Конкурсы, шутки, музыка, смех не смолкают. Вот звучит зажигательная песня. Ноги сами идут в пляс. Все берутся за руки, встают в круг и танцуют.

Саша Хоменко с Украины. Это для него сияющего и излучающего счастье, друзья поют озорную украинскую песню.

— Моя жена белорусочка, — говорит жених.

И зазвенела белорусская песня о любви, о счастье и верности.

По решению комитета ВЛКСМ треста молодоже. нам вручается бесплатная туристическая путевка.

Молодая семья Хоменко совсем скоро отправится в свадебное путешествие в милый Светланиному сердцу уголок Белоруссии — Ждановичи.

Долго в тот вечер в Молодежном поселке гремела праздничная музыка, рассказывающая, что родилась еще одна семья — главная ячейка государства. А в народе издавна говорят: крепкая семья — крепкая держава.

А. НАВОЛОД.

А пьяницам неймется

26 строителей и монтажников Локосовского газоперерабатывающего завода 16 июня самовольно не вышли на работу.

Горячая пора сейчас у строителей Локосовского ГПЗ. Каждый погожий час на счету, каждый человек на виду. У строителей, как и у хлеборобов, летний день год кормит.

Однако рейд, проведенный комитетом комсомола и рабкорами «Трибуны строителя» в общежитиях вахтового поселка, показал, что не каждый из строителей чувствует личную ответственность за ввод завода в эксплуатацию.

В прошлый четверг 26 человек застали мы средь белого дня в общежитиях. Причина невыхода на работу — пьянство. Среди прогульщиков — 8 монтажников Уралстальконструкции, 5 рабочих Энерготехмонтажа, по 3 человека из СУ-30 и ЗСНХМ, по два — из СУ-54 и Спецпромвентиляции.

«Третье общежитие. В комнате № 4, где живут монтажники ЗСНХМ, среди неубранных постелей, разбросанных по полу бутылок — трое пьяных мужчин.

Четвертое общежитие. На грязных постелях лежат восемь рабочих Уралстальконструкции. Двое из них мертвецки пьяны, остальные способны только шевелить губами. Повсюду мусор, остатки вчерашней еды.

В девятой комнате этого же общежития — три пьяных плиточника СУ-30.

«Отличились» в тот день работники отделов главного механика СУ-54 и КМСУ-24.

— По вечерам, — говорит крановщица, — я боюсь работать со стропальщиками УПТК. Они постоянно пьяные, того и гляди, что убьется кто-нибудь...

— Сегодня еще что, — вступает в разговор зам. начальника СУ-54 Кемпф В. М. — А в дни зарплаты прогульщиков бывает в два-три раза больше, по нескольку дней не выходят на работу.

Пьяница — всегда социально опасный тип, потому что наносит непоправимый вред обществу. Похмельная статистика отрезает огромные ломти от рабочего времени, от производительности труда.

Строительству Локосовского ГПЗ дорого обходятся дрожащие руки и больные головы работников.

А. МОСКОВИЧ,
секретарь комитета ВЛКСМ треста Мегионгазстрой, наш рабкор.

Массовая работа редакции

Состоялось очередное занятие в постоянно действующем семинаре редакторов стенных газет. На этот раз оно проходило по двум темам: «Жанры стенной газеты» и «Организация работы редколлегии стенгазеты».

Занятия со слушателями семинара провела редактор многотиражной газеты «Трибуна строителя» член Союза журналистов З. И. Криволапова.

Стенгазетчикам даны рекомендации по выпуску очередных номеров, посвященных Дню советской молодежи, обращено их внимание на то, чтобы в каждом выпуске стенновки публиковались материалы, отвечающие теме конкурса «Крепи дисциплину труда».

Редактор
З. И. КРИВОЛАПОВА.

Наш адрес:
г. Нижневартовск, ул. Мусы Джалиля, 10 (администрация КМСУ-24).
Телефоны: 2-30-31, 6-35-12 и 6-35-13
Нижневартовская городская типография Тюменского уприздата
Заказ № 7675
Тираж 1452
Газету набирали З. Рахматуллина, и Г. Жителис,
верстала Н. Западнова,
печатала А. Михеева.

ПРОЛЕТАРИИ ВСЕХ СТРАН, СОЕДИНЯЙТЕСЬ!

ТРИБУНА СТРОИТЕЛЯ

Орган партийного комитета, администрации, объединенного профкомитета и комитета ВЛКСМ ордена «Знак Почета» комсомольско-молодежного треста Мегионгазстрой

Газета издается с 3 февраля 1979 г.

1983 г.

ИЮНЬ

30

четверг

№ 26 (231)

Цена 1 коп.

На экваторе строительного года

Наступает второе полугодие. Не все подразделения вступают в него с одинаковыми успехами. Замечательно потрудился коллектив СУ-54 (начальник В. П. Парамонов, секретарь партбюро С. Г. Панова): план по производству строительно-монтажных работ собственными силами к 30 генподряду выполнен. Не намного отстал от передового управления коллектив СУ-13 (В. Н. Симонов, С. И. Коваленко).

Но трудовые достижения одних коллективов не могут компенсировать потерь из-за отставания других. А отставание это серьезно. С отрицательными показателями закончили полугодие КМСУ-24 и СУ-30 (начальники Кайдаш А. Ф. и Раецкий Т. К.). В целом по тресту план шести месяцев по строймонтажу оказался не выполненным.

Одной из объективных причин отставания можно считать некоторый недостаток строительных материалов и конструкций в начале первого полугодия. Перебои в снабжении, безусловно, отразились на темпах работ. Однако не в меньшей степени сказались на отрицательных результатах полугодия плохая инженерная подготовка, слабая координация усилий смежников, распыление сил и средств по многочисленным объектам, значительная доля ручного труда, нарушения дисциплины и многое другое.

Между тем практика капитального строительства знает отличные средства борьбы с этими недостатками. Высока, например, результативность соревнования смежных коллективов по принципу «Рабочей эстафеты», организованного на строительстве КС-3 полтора года назад. Этот опыт надо распространять всемерно.

В разгаре самая благоприятная для строительства пора. Есть еще время и возможности наверстать упущенное. Но для этого надо максимально использовать резервы темпов и качества работы, воспитать у людей ответственное отношение к делу, крепить плановую дисциплину.

Для каждого мегионгазстроевца, на каком бы месте он ни трудился, нет более важной и более серьезной задачи, чем внести возможно больший личный вклад в сооружение таких первоочередных объектов, как Локосовский газоперерабатывающий завод, третья и одиннадцатая компрессорные станции. Эти важные для народного хозяйства объекты в третьем квартале должны войти в строй действующих.

Сегодня на строительстве Локосовского ГПЗ работает примерно 700 строителей и монтажников, автомобилистов и механизаторов. В первой декаде июля число людей, занятых на Локосовской площадке будет доведено до 1000. На помощь строителям завода придут 180 бойцов студенческих строительных отрядов, прибывших к нам из ленинградских вузов.

Пусковой период — всегда напряжение сил. На строительстве Локосовского ГПЗ работают подразделения трех министерств: Миннефтегазстроя, Минмонтажспецстроя и Мингазпрома. В этих условиях большую роль призвана сыграть неуставная партийная организация, объединяющая в своих рядах более 50 коммунистов.

Почти три месяца назад была создана на Локосовской площадке неуставная парторганизация. Время идет, а авангардная роль бюро этой организации (секретарь Швалев Ю. М.) пока не чувствуется ни в распространении передового опыта, ни в борьбе за укрепление дисциплины.

Производительность труда строителей Мегионгазстроя в этом году должна расти более высокими темпами, чем в прошлом. Предполагалось, что увеличиваться она будет в основном за счет внедрения бригадного подряда. Однако из 40 бригад, занятых на строймонтаже, только девять хозрасчетные. При этом следует отметить, что нередко внедрение подряда происходит без одновременного улучшения организации производства и, значит, без заметных сдвигов в росте производительности труда.

До сих пор, например, половина бригад вашего треста, работающих по подряду, не обеспечена в полной мере проектной документацией и механизмами. Бывают срывы договорных обязательств. Но эффективных мер для устранения этих недостатков пока не принимается.

Полугодовой план по росту производительности труда выполнил только коллектив 54-го строительного управления. В целом же по тресту задание по росту этого важного показателя за пять месяцев выполнено на 93,4 процента.

В пусковой период необходимо решительней бороться с прогульщиками, с простоями техники и автотранспорта. Следует позаботиться и о том, чтобы бригады без помех доставлялись на работу и домой, вовремя обеспечивались горячей пищей.

Судьба пусковой программы во многом решается в эти дни в бригадах. Именно здесь и должен быть сосредоточен центр всей организаторской и воспитательной работы. Сюда необходимо направлять свои усилия и заботы партийным и профсоюзным организациям.

Анализ успехов лучших комсомольско-молодежных бригад Н. П. Неждановой, Н. Н. Костенко подтверждает, что в этих коллективах практически каждый рабочий знает, как важны его личные усилия для достижения конечного результата — дать стране в срок все запланированные объекты.

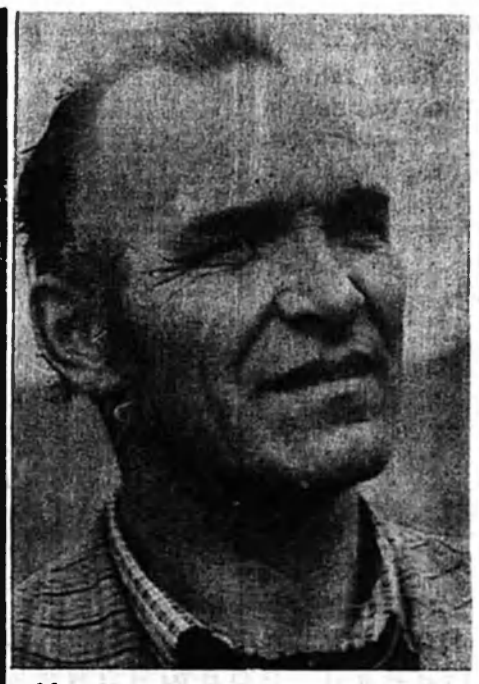

Кавалер двух орденов

Коммунист Владислав Владимирович Архангельский, которого вы видите на снимке нашего фотокорреспондента Юрия Филатова, около двадцати лет работает в пятом управлении механизации.

За большой вклад в обустройство Среднего Приобья государство наградило механизатора широкого профиля В. В. Архангельского орденами «Знак Почета» и Трудовой Славы III степени.

Владислав Владимирович всегда был и остается на передовых рубежах пятилетки. Вот и сегодня вместе с мегионгазстроевцами он самоотверженно трудится на строительстве Локосовского ГПЗ, прилагает много усилий к тому, чтобы объекты первой очереди завода в третьем квартале были сданы в эксплуатацию.

На снимке: машинист бульдозера Владислав Владимирович Архангельский.

Пионерский авиарейс

Через два-три дня взовьется в небо самолет, который возвестит, что открылся сезон в пионерском лагере «Березка», расположенном на черноморском побережье.

В минувший вторник 140 детей работников Мегионгазстроя, монтажных организаций и сопровождающие их сотрудники пионерлагеря прямым беспосадочным рейсом вылетели в Сочи. В аэропорту Адлер наших детей встретили комфортабельные автобусы, которые доставили их в село Лазаревы (близ мыса Пицунда), где расположен пионерский лагерь Мегионгазстроя.

Полная стоимость путевки 342 рубля, а родители за отдых своего ребенка на Черном море в течение 26 дней заплатили всего 5 руб. 20 коп. Остальные расходы по отдыху и оздоровлению детей взял на себя профсоюз.

Полная стоимость авиабилета по маршруту «Нижневартовск — Сочи» 61 рубль. Родители же оплатили стоимость проезда ребенка только в один конец. Стоимость обратных авиабилетов пионеров и школьников, отдыхающих в «Березке», взяла на себя администрация треста Мегионгазстрой.

* * *

Сегодня 30 июня в Лазаревы вылетело еще 80 пионеров и сотрудников лагеря «Березка».

Счастливого вам отдыха, хорошего загара и безоблачного неба, ребята.

В. БАБЕНКОВА,
председатель объединенного комитета профсоюза треста Мегионгазстрой.

Строители и монтажники! Все как один работайте под девизом: «От взаимных претензий — к взаимовыручке и товарищеской взаимопомощи!».

ПО СЛУХАМ И АВТОРИТЕТНО

Работайте спокойно

В последнее время среди строителей появилось много разговоров о том, что будет сокращено число подразделений треста Мегионгазстрой, что будут укрупнять строительные управления. Некоторые инженерно-технические работники, боясь оказаться не у дел, уже подыскивают новое место работы.

Прошу через газету разъяснить, соответствуют ли эти слухи действительности.

С. ПАНОВА, старший инженер СУ-54.

На вопрос нашей читательницы секретаря партийной организации СУ-54 Светланы Григорьевны Пановой отвечает по просьбе редакции управляющий комсомольско-молодежным трестом Мегионгазстрой Павел Павлович Козяр:

— Слухи эти совершенно беспочвенны. Ни о каком сокращении количества строительных подразделений просто и речи не может быть.

Напротив, руководство треста озабочено тем, чтобы увеличить численность людей, работающих в подразделениях Мегионгазстроя, чтобы стройуправлении были более маневренны. К этому принимаются уже меры.

Хозяйственные руководители строительных управлений вместе с партийными и профсоюзными организациями должны приложить максимум усилий и проявить настойчивость в том, чтобы в каждом подразделении треста трудовые коллективы работали по методу бригадного подряда, чтобы опыт комплексной хозрасчетной бригады Николая Павловича Неждановой (КЗСУ-24) получил, наконец, широкое распространение в Мегионгазстрое.

Без крепкой дружбы нет бригады

РАССКАЖУ О СВОИХ ТОВАРИЩАХ

Много лет работает в тринадцатом управлении бригада монтажников, которую возглавил недавно кандидат в члены Коммунистической партии Сергей Синельников. Здесь дружно, рука об руку трудятся двое русских и литовец, башкир и белорус, татарин и поляк. Из девяти членов бригады семь являются людьми различных наций и народностей.

Каменщик Витаутас Васильев, литовец, дружит с башкиром Марсом Италмасовым, монтажник Алексей Симакин, член профкома управления, является наставником молодых рабочих — татарина Хапифа Галиева и белоруса Виталия Сурто.

Крепкая дружба здорово помогает бригаде в производственных делах. Этот коллектив с начала года работает на строительстве центральной базы производственно-технологического обслуживания газлифтных станций. Несмотря на трудности с поставкой металлоконструкций, бригада Сергея Синельникова наладила изготовление монтажных узлов на строительной площадке и из месяца в месяц справляется с заданиями.

Так, план пяти месяцев выполнен на 112,8 проц., а задание по увеличению производительности труда перевыполнено за это время на 3,4 проц.

В социалистическом соревновании низовых коллективов 13-го управления бригада Сергея Синельникова уверенно идет в числе призеров.

В. ВОЗНЯК,
секретарь комсомольского бюро СУ-13.

ПОГАСИ № 1 ФАКЕЛ

Летопись строительства Локосовского ГПЗ

На этажерке низко-температурной абсорбции Локосовского ГПЗ появился лозунг: «Строители и монтажники! Сдадим завод в III квартале 1983 года!»

Общее настроение, которое царит на площадке главного объекта Мегионгазстроя, выразил начальник СУ-54 В. П. Парамонов:

—На объектах первой очереди идет подготовка к пусконаладочным работам. Хорошо трудятся бригады Двигательмонтажа, Союзтеплостроя. Состояние дел на площадке можно оценить на «три с плюсом».

Несмотря на скромную оценку, надо сказать, что ход строительства завода изменился в лучшую сторону.

И запас карман тянет

Азотно - кислородная станция. Еще недавно здесь строители КМСУ-24 расчищали от мусора и снега канавы, готовили фундаменты, а сегодня уже встали в проектное положение компрессора, теплообменники, холодильники, блоки разделения воздуха. Будущее свое хозяйство придирчиво осматривает начальник станции Геннадий Григорьевич Ковалев. Он говорит:

—За полторы недели бригада Николая Сергеевича Серганова из Новосибирского управления Двигательмонтажа проделала большой объем работы. По сути она уже заканчивает установку оборудования.

—Монтаж можно было сделать за неделю, — вступает в разговор бригадир Н. С. Серганов, — если бы не подкачали строители. Часть фундаментов пришлось переделывать.

...Строители из шлангов обильно поливают пол машинного зала станции. Он просел в некоторых местах, так как делали его зимой. Бетон клали на плохо подготовленное основание.

В том, что фундаменты выполнены с нарушением, что просел пол трудно винить бетонщиков. В рабочих чертежах стояла предупреждающая запись: «Устройство фундаментов выполнять только при наличии оборудования». Но решения штаба строительства не позволяли ждать оборудование, поэтому возводили станцию, создавая запас времени. А теперь этот «запас» обходится нам, как говорится, в копеечку.

—Двадцатого июля закончим монтаж оборудования, — говорит прораб Двигательмонтажа С. Г. Желябовский. — Мы усилили бригаду Серганова. Вновь прибывшие пять человек приступили к монтажу трубопроводов.

Если тылы не подведут

Котельная Локосовского завода. Неделю назад сюда пришла бригада обмуровщиков Нижневартовского участка Союзтеплостроя, которую возглавляет Павел Павлович Смирнов. С приходом бригады в котельной завода начался ответственный этап — подготовка котлов к режимной работе.

Огнеупорщикам Петру Николаевичу Неелову, Валентину Александровичу Щеглову и шести их товарищам предстоит на облицовке котлов шамотным кирпичом выполнить кладку в объеме 225 кубов.

Красиво работают специалисты. Даже непрофессионалу трудно не оценить творческую работу огнеупорщиков.

—Мы взяли обязательство к первому августа обмуровать все три котла, — делится планами бригадир. — Только бы не подвели поставщики.

Началась пусконаладка

В пусконаладку сдан первый объект Локосовского завода — воздушная компрессорная станция.

— Эту станцию строители и монтажники стремится всегда сдать в первую очередь, — говорит бригадир пуско - наладочного управления Сибнефтегазпереработки Владимир Руденко. — Без воздуха нельзя опробовать работу контрольно - измерительных приборов и средств автоматики.

В четверг 23 июня приехала первая группа механиков - наладчиков и приступила к работе.

—Нас пока четыре человека, — говорит бригадир механиков Руденко.— Как бы разведчики.

—В разведку, известно, отправляют опытных людей.

—Конечно. В нашей группе нет новичков. У меня, например, шестой разряд. Начинал на втором Нижневартовском заводе, затем — Белозерка и Сургутский ГПЗ. Теперь вот будем запускать Локосовский завод.

На воздушной компрессорной механики проведут ревизию компрессоров, устранят заводские неполадки, если такие обнаружатся, и подготовят станцию к работе.

Найди подшипник для «Светланы»

Бригада Николая Федоровича Шестакова (Новосибирское управление Двигательмонтажа), завершив монтаж оборудования в компрессорном цехе, перешла в пропанохолодильную установку. Здесь ей предстоит смонтировать три «Светланы». Так называются компрессора чехословацкого производства.

Этот коллектив хорошо известен мегионгазстроевцам. Многие годы работает бригада с нами рука об руку. Вместе возводили Нижневартовский и Белозерный ГПЗ, Локосовскую дожимную компрессорную станцию.

В бригаде Шестакова работают такие ветераны, как слесари-монтажники Владимир Хоменко, Федор Романов, Юрий Фролов. Не занимать опыта и Евгению Спорышеву, хоть и работает он монтажником с 1980 года.

За месяц монтажники должны смонтировать три компрессора и сдать их под обвязку. Бригада Шестакова уже расконсервировала компрессора, которые простояли на складах несколько лет, промыла все узлы и приступила к их сборке.

А вот сборка-то машин идет, что называется, со скрипом. В наличии имеются подшипники только для одного двигателя.

Монтажники сообщили об этом на склад оборудования, который находится на заводе. Оттуда не замедлили прислать ящики с оборудованием. Но ни на одном из них не оказалось технического паспорта, и монтажники, вскрыв ящики, отправили их назад. В ящиках то, не то, что нужно.

—А ведь на все это мы тратим рабочее время, — сокрушается монтажник Петр Ворошилов.

Михаил Михайлович гневается

—Так и напишите: Михаил Михайлович гневается, — сердито говорит прораб пятого управления механизации М. М. Кругляков.

Он явно в растроенных чувствах. И есть отчего. Ему — ветерану строительства Локосовского завода сегодня нечем занять бригаду Михаила Александровича Иващенко. Простаивают восемь механизаторов, а вместе с ними сваебои, трубоукладчики и ямобуры.

На первой очереди завода бригаде Иващенко осталось забить всего тринадцать свай под опоры кабельной эстакады. Работы на полдня. Сваи завезли, а к делу приступить механизаторы не могут, так как площадка не подготовлена.

—Мы могли бы перейти на вторую очередь завода, — гневно продолжает Михаил Михайлович, — и забивать сваи под линию электропередачи. О ее переносе уже полгода идет разговор. Да и остадось то плевое дело: надо забить всего одиннадцать десятиметровых свай. Сваи на причале УПТК есть, но не могут привезти их на площадку.

Почему механизаторам не вывозят необходимые для ЛЭП сваи, ни генподрядчик Парамонов В. П., ни начальник участка УПТК Швалев Ю. М. ответить не смогли. Одна у них отговорка: руки пока не дошли.

Материалы этой подборки подго товлены спецкором А. Жуковым.

Закончился фестиваль «Самотлорские ночи»



В течение девяти дней на сценах домов культуры и летних эстрадных площадках, на объектах и в рабочих общежитиях выступали участники IX фестиваля «Самотлорские ночи», который стал в нашем городе традиционным праздником искусства, славы труду и самодеятельного творчества.

Более 80 тыс. нижневартовцев присутствовало на концертах профессиональных и самодеятельных артистов. Многие зрители радостно аплодировали творчеству участников самодеятельных коллективов Дома культуры «Юбилейный».

На снимках: фрагмент словацкого танца, поставленного Петром Петровичем Шпанько. Стропальщик УПТК Сергей Абросимов — исполнитель русских народных песен, постоянный участник фестиваля «Самотлорские ночи». Сергей Иванович выступал в Кремлевском Дворце съездов, достойно представляя на всесоюзной сцене самодеятельное творчество трудящихся Ханты-Мансийского автономного округа.

Фото А. Петрученя.



Ваше свободное время

Наш клуб выходного дня

Большое внимание в комсомольско - молодежной бригаде Н. П. Неждановой (КМСУ 24) уделяется организации досуга.

Каждую среду (в обеденный перерыв) у нас заседает клуб выходного дня. В него входят звеньевые и представители всех общественных организаций, действующих в бригаде. В течение 15—20 минут мы обсуждаем, как будем проводить выходные дни.

Например, в прошлую субботу и воскресенье (18—19 июня) отдых нашей бригады был организован так. На стадионе КС-3 после рабочей смены проходили спортивные состязания, а рыболовы занялись своим любимым делом.

Воскресенье многие члены бригады вместе с семьями провели на базе Мегионгазстроя «Кедровая».

В День советской молодежи большинство наших семей отдыхало по плану, разработанному бригадным клубом выходного дня.

И. РЕЗНИК,
нешт. корр.

Отдохнули на берегу Оби

Хорошо отметили День советской молодежи строители Локосовского газоперерабатывающего завода, проживающие в вахтовом поселке Урьево.

На автобусах вместе с детьми и женами выехали они на живописный берег Оби.

Работники трассовой столовой позаботились об отдыхе строителей и монтажников, организовав для них на лужайке работу буфета.

Целый день автомобилисты, работники СУ-54, Уралтеплоизоляции и их дети участвовали в шуточных конкурсах, спортивных состязаниях по плаванию и волейболу, в конкурсах на лучшее исполнение песен, танцев и плясок.

В. КЕМПФ,
председатель комитета профсоюза СУ-54.

КОМСОМОЛЬСКИЙ СУББОТНИК

Ударной вахтой, трудовыми рекордами, конкурсами профессионального мастерства отметили юноши и девушки Мегионгазстроя День советской молодежи.

В субботнике, посвященном Дню советской молодежи, приняли участие 35 комсомольцев. Все мы работали на новой базе УПТК и занимались штабелевкой кирпича — укладывали его на поддоны. При этом особо отличились комсомольцы, работающие в СУ-13 и в детских садах. Трудились они весело, дружно, с настоящим огоньком.

Но нас удивила позиция комсомольцев УПТК (секретарь Полина Носкова). Мы, работающие в других подразделениях Мегионгазстроя, пришли на помощь коллективу УПТК, а молодежь этого управления не вышла на субботник.

Не по-товарищески это.

Л. ДЫНДЫМАРЧЕНКО,
зав. сектором учета комитета комсомола Мегионгазстроя.

Редактор
З. И. КРИВОЛАПОВА.

Наш адрес:
г. Нижневартовск, ул. Мусы Джалиля, 10 (здание КМСУ-24). Телефоны: 2-30-31, 6-35-12 и 6-35-13
Нижневартовская городская типография Тюменского уприздата
Заказ № 7875
Тираж 1452
Газету набирали З. Рахматуллина, в Г. Жвгелис, верстала Н. Западнова, печатала А. Михеева.

ПРОЛЕТАРИИ ВСЕХ СТРАН, СОЕДИНЯЙТЕСЬ!

ТРИБУНА СТРОИТЕЛЯ

Орган партийного комитета, администрации, объединенного профкомитета и комитета ВЛКСМ ордена «Знак Почета» комсомольско-молодежного треста Мегионгазстрой

Газета издается с 3 февраля 1979 г.

1983 г.

ИЮЛЬ

7

четверг

№ 27 (232)

Цена 1 коп.

Сам себе цену узнал

В бригаде Николая Костенко я работаю уже три года. Пришел сюда после армии, а до призыва работал в Сургуте. Нравится мне работать в нашей комсомольско - молодежной бригаде. Нравится, во-первых, потому что, когда нет на месте Николая Костенко, коллектив работает будто бригадир рядом. А, во-вторых, друга я здесь себе нашел.

Зовут его Василий Ходырев. Работает он, как и я, каменщиком - монтажником четвертого разряда, и живем мы в одной комнате. А вместе с нами живет еще газорезчик нашей бригады Валентин Просвирнин. Тоже человек степенный и надежный.

Василий Ходырев старше меня на одиннадцать лет. Но это нисколько не мешает нам дружить. Вместе ходим на рыбалку и в кино, играем в шахматы.

В нашей бригаде Василий избран страхделегатом и членом санитарного поста. Если, случится, кто заболеет, мой друг обязательно попроведует товарища, подбодрит его добрым словом. И делает это Василий, как говорится, не по службе, а по душе.

Был у нас, строителей Локосовского ГПЗ, такой случай. Осенью на временную котельную завезли котлы. Во время небрежной транспортировки внутренняя обмуровка котлов была разрушена. Сколько не искали специалиста-обмуровщика, никак не могли найти.

Никто не знал какой и

Расскажу о своем товарище

из чего надо сделать раствор, чтобы крепко, но крепко соединить огнеупорные кирпичи, чтобы шамотная обмуровка котлов при эксплуатации не обвалилась.

А время не ждет. Морозы вот-вот нагрянут.

Тогда обратились к моему другу. Дело было перед обедом.

—Сможешь, — спрашивают, — котлы обмуровать?

—Смогу, — отвечает Василий Ходырев. — Только двух подсобников дайте.

—А сколько времени вам потребуется, когда закончите работу?

Поглядел Василий на часы и говорит:

—Думаю, к шестнадцати ноль-ноль управимся.

Изумленье на лицах руководителей появилось, но никто слова не обронил. До шестнадцати-то всего пять часов оставалось: решили, видно, подождать.

Взял Василий асбест, немножко зачем-то воду и пошел искать глину. То в одном месте возьмет глину и разотрет ее пальцами, то в другом, то к бадье пройдет и опять возвратится на строительную площадку. В конце концов нашел Василий глину, какая была нужна. Сделал раствор и к шестнадцати часам котлы были готовы. Всю зиму они эксплуатировались и не потребовали ремонта.

Рядом с таким человеком, как Василий Ходырев, я сам себе цену узнал, стал уверенней и тверже в суждениях. Понял, что рабочему человеку все под силу, стоит только с открытой душой за дело взяться да умом подраскинуть.

А. ТИМОЩУК,
каменщик-монтажник СУ-54.

Три года Мунир Фахретдинов работает машинистом автокрана в пятом управлении механизации. Чем он отличился за это время в коллективе? Добросовестностью и трудолюбием, степенностью и готовностью прийти на помощь товарищу. В эти жаркие летние дни Мунир вместе с коллективом СУ-13 занят сооружением школы в шестом микрорайоне. Задание второго квартала М. М. Фахретдинов выполнил на 131 процент.

На снимке: машинист автокрана пятого управления механизации Мунир Минхажлевич Фахретдинов.



Строители и монтажники! Максимальное использование светового дня, четкая работа второй и третьей смены — залог нашего успеха.

Избрали совет бригадиров

На собрании бригадиров, состоявшемся на прошлой неделе, где остро обсуждались вопросы организации труда и исполнительской дисциплины, избран совет бригадиров. В его состав вошли:

Астанин Алексей Андреевич — бригадир УПТК;

Вдовина Анна Дмитриевна — бригадир специализированной бригады СУ-30;

Воронков Вячеслав Александрович — бригадир комсомольско-молодежной бригады КМСУ-25;

Дорошенко Владимир Григорьевич — бригадир комсомольско-молодежной бригады КМСУ-24;

Костенко Николай Николаевич — бригадир комсомольско-молодежной бригады СУ-54;

Макаров Георгий Степанович — бригадир комплексной бригады СУ-13;

Нежданов Николай Павлович — бригадир генподрядной комсомольско-молодежной бригады КМСУ-24;

Панин Петр Николаевич — бригадир специализированной бригады СУ-45;

Прозоров Георгий Николаевич—бригадир комплексной бригады СУ-13;

Черевко Виолетта Васильевна — бригадир специализированной бригады СУ-30.

Председателем совета бригадиров избран Георгий Степанович Макаров.

Награды ВДНХ

За успехи, достигнутые в развитии народного хозяйства страны, Главный комитет ВДНХ СССР наградил грамотами, медалями и денежными премиями большую группу мегионгазстроевцев.

Золотой медали главной выставки страны удостоен бригадир комсомольско-молодежной бригады СУ-54 Николай Николаевич Костенко, серебряной — бригадир КМСУ-24 Владимир Григорьевич Дорошенко.

Семи работникам треста вручены бронзовые медали. Среди них бригадир СУ-30 Анна Дмитриевна Вдовина, бригадир СУ-45 Петр Николаевич Панин, начальник участка КМСУ-25 Михаил Иванович Попов и др.

Массово-политическая работа на пусковом объекте

Первый выпуск радиогазеты

На строительстве Локосовского ГПЗ появилась новая форма массово-политической работы. Вышел в эфир первый выпуск радиогазеты, который подготовила и провела секретарь комитета комсомола Алла Москович.

Слушатели радиогазеты, которая называется «Погаси факел», услышали много интересной информации. В первом выпуске назывались имена героев трудовой недели, прозвучала критическая информация о состоянии трудовой дисциплины и новости культурной жизни.

Перед микрофоном выступил заместитель начальника штаба строительства В. П. Парамонов. Владимир Павлович сделал оперативный обзор хода сооружения Локосовского завода, рассказал о задачах, которые предстоит решить строителям и монтажникам в предпусковой период.

В добрый путь, радиогазета, наша младшая сестра!

Рабкоры «ТРИБУНЫ СТРОИТЕЛЯ».

Настрой на большие дела

Сегодня как будто уже никто не сомневается, что в хорошей бригаде формируется хороший человек. Но я по себе отлично знаю, как нелегко сколотить дружный, сплоченный, боевитый коллектив единомышленников. Поэтому воспитательной, массово-политической работе мы уделяем неослабное внимание.

В нашей бригаде, которой руководит коммунист Владимир Веберов, два политинформатора — коммунист электросварщик Виктор Павлов и комсомолка рабочая Татьяна Маркевич. Выступают они с беседами два раза в месяц.

В комсомольской политшколе занятия проводятся тоже два раза в месяц. Кроме того, почти каждую неделю приглашаем, если есть возможность, лекторов.

К примеру, в единый политдень перед нашей бригадой выступал секретарь партийного комитета Николай Афанасьевич Яровой. Раза три мы слушали выступления секретаря комитета комсомола Аллы Московичь. Большой интерес вызывают у нас выступления секретаря партбюро СУ-30 Владимира Гавриловича Лазарева, который четырежды читал нам лекции.

Двадцать строителей, работающих в нашей бригаде, имеют пять телевизоров. В каждой комнате — транзисторные приемники. Так что источников информации много. Но ни один из них не может заменить живое слово лектора или политинформатора.

Из прошлой недели с беседой, подготовленной по материалам июньского (1983 г.) Пленума ЦК КПСС, выступил бригадный политинформатор Виктор Павлов. Он особо остановился на речи Юрия Владимировича Андропова, который призывает нас к настрою на большие дела.

В. КАЛИНОВСКИЙ,
партгрупорг КМСУ-24.

Ровно тридцать лет работает в Обь-Иртышском пароходстве Сергей Григорьевич Краев. Ему довелось доставлять первую нефть Мегиона и Усть-Балыка в Омск, на нефтеперегонный завод.

В нынешнюю навигацию Сергей Григорьевич почти ежедневно совершает рейсы по маршруту «Нижневартовск — Урьево», где строится Локосовский газоперерабатывающий завод.

На снимке: капитан теплохода «Ракета» Сергей Григорьевич Краев.

Фото В. БЕРЕЗНИНА.



ИТОГИ ТРУДОВОЙ НЕДЕЛИ

Штаб по организации и руководству соревнованием на строительстве Локосовского ГПЗ подвел итоги соревнования за минувшую неделю.

Первое место присуждено бригаде отделочников, которых возглавляет Татьяна Бердник (СУ-30).

На втором месте комплексная бригада Евгения Бояркина (СУ-54). На третьем —специализированная бригада Романа Кашлабы (СУ-45).

ПОГАСИ ФАКЕЛ

№ 2

Летопись строительства Локосовского ГПЗ

Прораб Шарипов подвел нас

В понедельник 27 июня прораб Рустам Шарипов по неуважительной причине не вышел на работу, а это значит, что на следующий день он не заказал для нашей бригады ни бетон, ни механизмы. Без дела мы не сидели. На стройке всегда есть чем заняться, но делами занимались второстепенными. Хотя работаем на пусковом объекте.

Впрочем, у руководителей КМСУ-24 очень своеобразное понятие об объектах, входящих в первую очередь завода.

В начале июня зам. начальника КМСУ-24 Бурмистров Г. Е. проводил с бригадирами, работающими на Локосовской площадке, собрание. Четко поставил он перед строителями открытого и закрытого распределустройств задачи, назвал сроки и т. д. А о наших объектах даже не заикнулся.

Мы понимаем, что эти распредустройства — серд це завода, но ведь без отделения регенерации масел и склада легковоспламеняющихся жидкостей, которые возводит наша бригада, никто первую очередь завода не примет. А когда, в какие сроки должны быть закончены строительные работы на этих объектах, мы и сегодня не знаем.

От имени нашей бригады скажу: в течение месяца устройство бетонных полов и другие дела на своих объектах мы закончим. И помощи нам никакой не потребуется. Была бы только механовооруженность достаточная.

И еще один важный вопрос. Девятый месяц работаем мы на Локосовской площадке и не было еще двух-трех месяцев подряд, чтобы бригадой руководил один и тот же инженер. Без конца они меняются у нас.

В июне нами командовал Бурмистров Г. Е. Двадцать четвертого числа (за один день до закрытия нарядов) он уехал в институт, где учится заочно. Геннадий Евгеньевич заранее знал, когда и в какие сроки ему надо выезжать на экзаменационную сессию. А уехал, словно по тревоге, оставив много незаконченных дел. В том числе и руки не приложил к закрытию нарядов. Разве можно так работать?

В. МЕТЕНЬКО,
бригадир КМСУ-24.

ОТ РЕДАКЦИИ: прораб Шарипов — инженер еще молодой. Ему 26 лет, комсомолец. У него большая семья. В КМСУ-24 работает всего полгода. Приказом по управлению ему объявлен выговор за прогул, совершенный 13 июня. Но эта мера наказания показалась для Рустама, видимо, недостаточной, и 27 июня он опять самовольно не вышел на работу. Между тем в табеле у прораба Шарипова за этот день стоит твердая «семерка».

НЕЛЬЗЯ МИРИТЬСЯ

Одиннадцать строителей и монтажников 30 июня не вышли на заводскую площадку. В разгар рабочего дня четыре монтажника (Сургутский участок ЗСНХМ) устроили пьянку и картежную игру. Фамилию свою они назвать отказались, но эти пьяницы живут в 32-м комнате четвертого общежития.

По сравнению с рейдом, проведенном прожектористами 23 июня, число прогульщиков сократилось более чем и два раза (тогда на работу не вышло 26 человек), но успокаиваться нам нельзя.

А. МОСКОВИЧ,
наш рабкор.

Кому нужна такая красота

В бытовке комсомольско-молодежной бригады Владимира Веберова прохладно, чисто и красиво. На столе — подшивки «Трибуны строителя», «Строительной газеты» и других изданий. По стенам развешаны со вкусом оформленные планшеты, названия которых говорят о их назначении: «Комсомольский прожектор», «Совет бригады», «Главные задачи», «Лучшие люди», «Это интересно».

Только планшеты эти, кроме «Социалистических обязательств», пусты и не несут никакой информации. Подшивки газет давно не обновляются. Да и чистота, уют и прохлада царят в бытовке может потому, что сюда мало кто заходит из рабочих бригады.

Чтобы войти в нее, надо преодолеть большие препятствия: в беспорядке в заболоченную почву, на которой стоит бытовка, свалены доски и то, что ранее называлось железобетонными конструкциями.

Л. ЗАРЕЧНАЯ,
наш корр.

Не упустить бы золотые деньки

На площадке КС-3 дел сейчас невпроворот. Но руководство треста поручило нашей бригаде построить склад инструмента и стоянки электрокаров Локосовского ГПЗ. Понимая важность обстановки, мы готовы выполнить задание в максимально короткий срок. Возглавить работу на сооружении объектов ГПЗ партгруппа нашей бригады и Николай Павлович Неждапов поручили мне.

Познакомившись с обстановкой, я столкнулся с такими фактами: бульты к месту строительства не вывезены, в проектно-сметной группе треста чертежи еще не готовы.

Работа, которая нам поручена, будет выполняться в котловане. Если мы упустим золотые летние деньки, которые сейчас стоят, то наверстывать придется в дождливую погоду, а это неизбежно создаст дополнительные трудности.

Чтобы ускорить и облегчить решение поставленной перед нами задачи, я предлагаю часть работы провести в городе. К примеру, закладные детали и металлические перегородки можно сделать на базе. Здесь же можно сооружать и другие части бультов.

В. ПЕРЕПЕЧАЕВ,
звеньевой слесарей-монтажников КМСУ-24.

Стройка в зачетке

Проверку Севером уже выдержали

Наступил третий трудовой семестр, и вновь в разных точках нашей страны появились юноши и девушки в куртках защитного цвета с эмблемами Всесоюзного студенческого строительного отряда. Особая честь выпала отряду «Парус надежды» (Минский институт культуры) — работать на обустройстве Самотлора.

Родился наш отряд в 1980 году. Первый трудовой экзамен держали на объектах Белоруссии. В следующем году «Парус надежды» работал в Карелии.

В 1982-м мы строили Надым, где за лето на строймонтаже освоили 445 тыс. рублей капиталовложений, внедрили два рацпредложения, экономический эффект от внедрения которых составил 5000 рублей.

Постановлением ЦК ЛКСМ Белоруссии была отмечена хорошая работа отряд «Парус надежды» в Тюменской области.

Нынче мы будем работать на строительстве базы УПТК треста Мегионгазстрой, принимать непосредственное участие в реализации решений майского (1982 г.) Пленума ЦК КПСС, участвуя в сооружении теплиц, свинарников и др.

Для успешного выполнения задач, поставленных перед нашим отрядом, между бойцами и бригадами «Паруса надежды» организовано соревнование.

На комсомольском собрании мы решили вызвать на соревнование комсомольскую группу бригады И. П. Неждапова (КМСУ-24).

Цель у бойцов отряда «Парус надежды» четкая — перевыполнить договорные обязательства, всю работу выполнять с оценкой «отлично».

А. КАШНИКОВ,
комиссар студенческого строительного отряда «Парус надежды».

Из зала суда

Конец конфликта

«Именем Российской Советской Федеративной Социалистической Республики...»

Слова приговора, который читает народный судья Юрий Александрович Бунин, громко звучат в слесарной мастерской СУ-45.

На скамье подсудимых двое теперь уже бывших работников отдела главного механика — компрессорщик Поваляев Анатолий Константинович и слесарь-трубоукладчик Золотаренко Иван Иванович.

Тут же, на заседании выездного суда, их бывшие друзья и товарищи. Только что, в перерыве заседания суда, они о чем-то говорили, угощали друг друга и преступников, еще не взятых под стражу, сигаретами. И вроде не было случая, который произошел февральским вечером.

А ведь все началось именно здесь, в отделе главного механика.

Многотиражка в критической корреспонденции «Конфликтная ситуация», опубликованной 24 марта 1983 г., поведала читателям об инциденте, случившемся в коллективе 45-го управления.

Напомним. Четверо рабочих отдела главного механика, а именно: двое подсудимых и их собутыльники Четин и Заставский, употребив за один присест три бутылки водки, избили затем заместителя начальника СУ-45. Избили за то, что тот пресекал пьянство в рабочее время и написал об этом докладную.

В 45-ом управлении в то время не дали должной оценки происшедшему. На заседании товарищеского суда рабочие гневно осудили и заклеймили позором поведение пьяниц, но начальник управления Соколовский В. И., не желая выносить сор из избы, по существу примирил пострадавшего обменяться рукопожатиями с преступниками, принять их извинения, полагая, что тем дело и кончится.

По инициативе редакции газеты «Трибуна строителя» прокуратура города Нижневартовска возбудила уголовное дело. В ходе следствия установлено, что Четин и Заставский насильственных действий в отношении потерпевшего не предпринимали. Вот почему они не сидят на скамье подсудимых.

Что касается преступников, то, заслушав обвиняемых и их адвокатов, общественного обвинителя, свидетелей, рассмотрев документы, суд единодушно пришел к выводу, что вина подсудимых Поваляева и Золотаренко доказана полностью: одиннадцатого февраля они совершили в отношении должностного лица хулиганские действия, отличающиеся особой дерзостью.

Народный суд приговорил Поваляева А. К. и Золотаренко И. И. к пяти годам лишения свободы с содержанием каждого в исправительно-трудовой колонии усиленного режима.

Народный суд вынес частное определение в адрес администрации СУ-45 за слабую воспитательную работу в коллективе.

Так закончилась конфликтная ситуация, которая возникла в 45-ом управлении. Хулиганы получили по заслугам. Ибо наказание за любое преступление неотвратимо.

А. ЖУКОВ,
наш корр.

Для взрослых и для детей

В прошлую субботу перед строителями Локосовского ГПЗ выступила концертная бригада Дома культуры «Юбилейный». В ее составе — солисты Сергей Абросимов, Леонид Спектор и танцевальная группа.

Для самых маленьких жителей полевого городка был показан спектакль «Кот в сапогах», который вызвал большой восторг и аплодисменты юных зрителей.

Электросварщик Нижневартовского участка ЗСНХМ Иван Сергеевич Пискун является ударником коммунистического труда. На строительстве пропано-холодильной установки, где проходят сейчас гидравлические испытания, он является примером добросовестности и самоотверженности.

На снимке: электросварщик ЗСНХМ Иван Сергеевич Пискун.



«Вообще главная производительная сила — это, конечно, человек, его трудовая деятельность. Тут я имею в виду не только сознательную дисциплину, творческое отношение к труду, но и четкую, умелую организацию труда людей и его оплаты».

Ю. В. АНДРОПОВ.

Хороший быт — делу помощник

Этот опыт заслуживает внимания

Бывая на строительстве Локосовского завода, обязательно выкроишь время, чтобы заглянуть в бытовку бригады Николая Костенко (СУ-54). Здесь всегда чисто и уютно.

Привлекают внимание стенды «Качество — лицо бригады», «Уголок пропагандиста и агитатора», «Экран социалистического соревнования». И тут же обязательства бригады, которая достойно носит звание коллектива имени XIX съезда ВЛКСМ.

А все началось на собрании, когда принимались обязательства на 1983 год. В них бригада записала: «Создать инструментальную мастерскую и оборудовать сварочные посты. Построить новую бытовку».

Ребята сказали: «Был бы материал, а свой быт мы сами устроим». Сказано — сделано. Всей бригадой в свободное от работы время взялись претворить в жизнь свои обязательства.

— У нас была бытовка неплохая, но небольшая, — рассказывает бригадир. — Ее мы решили переоборудовать под инструменталку. Топор или пилу наточить — беги к соседям. Надо болт — заказывай на завод...

Вскоре бригадная инструменталка была готова. Установили в ней наждачный станок, трубогиб, электрорубанок, другое оборудование.

А тем временем сварщики Анатолий Костенко, Валентин Просвирнин и Александр Анисимов смастерили металлический каркас для бытового помещения. Плотницкие работы выполнили Василий Гумеюк, Анатолий Дерюшев и Алексей Стрелков. Василий Ходырев мастерски сложил печку. А Валерий Христенко и Петр Петров соорудили такие кресла, что посмотреть на дело их рук приходили многие строители.

В мастерской ребята изготовили фигурные рейки, которыми обили помещение внутри. На пол постелили линолеум с красочным узором.

Теперь бытовка приобрела законченный вид. Над ее оформлением потрудился бригадный художник электросварщик Анатолий Пожарский.

Приятно в летнюю жару и в зимний холод отдохнуть в хорошо оборудованном и с любовью оформленном помещении, почитать свежую газету, поговорить с друзьями.

А. НАУМОВ.

Редактор
З. И. КРИНОЛАПОВА.

Наш адрес:
г. Нижневартовск, ул. Мусы Джалиля, 10 (здание КМСУ-24). Телефоны: 2-30-31, 6-35-12 и 6-35-13
Нижневартовская городская типография Тюменского уприздата
Заказ № 3813
Тираж 1452
Газету набирала Н. Пишулина, верстала Н. Западнова, печатала А. Зотова.

ПРОЛЕТАРИИ ВСЕХ СТРАН, СОЕДИНЯЙТЕСЬ!

ТРИБУНА СТРОИТЕЛЯ

Орган партийного комитета, администрации, объединенного профкомитета и комитета ВЛКСМ ордена «Знак Почета» комсомольско-молодежного треста Мегионгазстрой

Газета издается с 3 февраля 1979 г.

1983 г.

ИЮЛЬ

14

четверг

№ 28 (233)

Цена 1 коп.

Побежденный — не отстающий

Рассказ о встрече представителей соревнующихся бригад, организованной «Трибуной строителя» и объединенным комитетом профсоюза.

Идет взаимная проверка соцобязательств

Начало второго полугодия — всегда, как правило, итог сделанного и взгляд в будущее. Извлекаются уроки из прошлого, определяются главные задачи на ближайшие шесть месяцев. Люди в эту пору прикидывают, что и как надо сделать, чтобы не только выполнить годовые обязательства, но и победить в соревновании. А победить соперника, как ни старайся, бывает очень нелегко.

Вот поэтому с хорошим беспокойством отправились в бригаду Виолетты Черевко представители бригады Анны Вдовиной (СУ-30). Шесть лет назад эти коллективы вступили в соревнование сознательно и с большой охотой. Обе бригады шесть лет подряд достойно подтверждают звание коллектива коммунистического труда.

Бригада Виолетты Черевко в своих обязательствах записала: «Задание 1983 года выполнить 26 декабря». Бригада Анны Вдовиной решила завершить его 25 декабря.

Как выполнен этот пункт обязательств? Бригада Анны Дмитриевны выполнила полугодовое задание на 100 проц., а бригада Виолетты Васильевны — на 105 проц. Таким образом, в «запасе» у Черевко один трудовой день. Резерва рабочего времени у Вдовиной нет.

В обоих коллективах немало отличных мастеров своего дела, людей, умудренных опытом. Потому-то в обязательствах обеих бригад записано: «Наставничество развивать и дальше».

Дело это в том и другом коллективе поставлено хорошо. Приходит в бригаду новенькая, иная и разряда-то не имеет, глядишь, через полтора—два года она уже работает по второму, а то и по третьему разряду.

Бригада Анны Вдовиной гордится, что воспитала секретаря комсомольского бюро СУ-30. Пришла Таня Иневаткина в коллектив мало что знающей в строительном деле девушкой. Но не только это сразу бросилось в глаза ветеранов труда. Они заметили старательность Тани, уважительное отношение к замечаниям, стремление работать так, как работают мастера труда.

Вскоре молодежь избрала Таню Иневаткину групкомсоргом бригады, а тем временем сдала она экзамены на третий разряд и в общественных делах стала проявлять активность. Комсомольцы управления недавно избрали ее своим вожаком. Таня Иневаткина с большой ответственностью относится к серьезному поручению.

«Выполнять норму в натуральном выражении не меньше, чем 15 квадратных метров штукатурки в день», — так записали обе бригады в своих обязательствах.

Бригада А. Д. Вдовиной за полугодие добилась выработки в натуральном выражении 17,9 кв. метра на человека, а бригада В. В. Черевко — 18,3 кв. метра в день. Хорошо поработали обе бригады. У Вдовиной выработка, подчеркиваем, в натуральном выражении составила 150 проц., у Черевко — 152,5 проц. к плановому заданию.

Ни словом не обмолвились отделочницы о том, как далась им такая победа. Вряд ли стоит это относить только за счет их скромности. Просто, как всякий человек, знающий и любящий свою работу, отделочницы не делят ее на тяжелую и легкую, не подсчитывают радости, огорчения и торжества.

Хотя бы такие, как второе место, занятое бригадой Черевко по итогам работы низовых коллективов Мегионгазстроя в первом квартале и первое место, присужденное этой бригаде за высокую культуру производства.

— А как вы распорядились премией? — спрашиваем у бригады В. В. Черевко.

— Свадебный подарок Фагиле Гильмановой купили. Замуж она за паренька из КМСУ-25 вышла. Всей бригадой мы на этой свадьбе гуляли, — дружно ответили отделочницы.

Обе бригады в течение учебного года занимались в школах коммунистического труда, изучали курс «Экономная экономика». И пропагандисты у них были известные на весь Мегионгазстрой: В. С. Фетисова и М. Г. Удовикова.

Бригада Вдовиной записала в обязательствах: «Сэкономить алебастра 100 кг и лакокрасочных материалов 100 кг». Бригада же Черевко поставила перед собой задачу поскромнее и решила за год сэкономить 80 кг алебастра и 90 кг лака и красок.

— А как этот пункт обязательств выполнен?

— Материалы строительные мы бережем, относимся к ним по-хозяйски. А вот сколько сэкономили, не знаем. Никто не ведет в управлении такого учета, — ответили с огорчением представители обеих бригад. — Досадно, что не знаем, кто из нас больше сэкономил материалов.

Для отделочниц соревнование — радость. Оттого так заинтересованно и ревностно проверяли они пункт за пунктом.

Вообще человеку обязательно нужна перспектива. Иначе он начинает считать себя «маленьким» человеком. А если уж начнет так считать, то таковым и станет. Чтобы поднять человека, придать ему «крылья» нужна личная перспектива. Соревнование — один из путей к этому.

«Методом бригадного подряда освоить 180 тыс. рублей», — записала в обязательствах бригада Вдовиной. А Черевко поступила поскромнее: эти отделочницы решили взять на бригадный подряд объем работ, равный 80 тыс. рублей.

Но обеим бригадам руководство СУ-30 не создало условий для работы прогрессивным методом. Да и о каком подряде может идти речь, если 2 отделочницы из бригады Вдовиной работают на строительстве пожарного депо, 4 — на аэровокзале, 3 ремонтируют детсад, а 4 командированы на Локосовский ГПЗ. Тринадцать человек из четырех объектах.

Не лучше обстоят дела в этом отношении и в бригаде Вдовиной: 3 работницы заняты отделкой административно - бытового корпуса РМБ, 7 — на узле связи, 2 — в Локосово.

Качество работы в обеих бригадах хорошее, нарушений дисциплины и текучести кадров нет.

Девчата из бригады Черевко — участницы художественной самодеятельности и добровольной народной дружины, а в бригаде Вдовиной в основном женщины возрастом постарше. Они знают цену сегодняшнему светлому дню и вносят деньги в Советский фонд мира.

Тщательно и беспристрастно обсудив работу и общественную активность коллективов, рейдовая бригада пришла к единодушному выводу: в первом полугодии победила бригада Виолетты Черевко.

А это значит, что бригада Анны Вдовиной просто на время уступила ей победу. По многим показателям она перевыполнила свои обязательства.

* * *

Вот такие встречи соревнующихся коллективов являются действенным методом воспитания у рабочих ответственности за свои обязательства. У каждого есть возможность работать лучше. Соревнование должно помочь привести эти резервы в действие, чтобы в еще большем блеске раскрывался талант рабочего человека.

А. ДУРНЕВА, Г. КЛИМОЧКИНА, В. МИКОЛИНСКАЯ, В. ЧЕРНЫШЕВА — штукатуры-маляры СУ-30; **С. ГАМЗИНА** — старший инженер по труду СУ-30; **В. БАБЕНКОВА** — председатель объединенного комитета профсоюза; **Л. ЗАРЕЧНАЯ** — наш корр.



Горячая пора у стропальщиков УПТК. Они озабочены тем, чтобы своевременно отправить все необходимое на площадку Локосовского ГПЗ. Образцы труда показывает на обработке судов ветеран Мегионгазстроя А. И. Пузиков.

На снимке: стропальщик Анатолий Иванович Пузиков.

Фото Ю. Филатова.

Полугодовой план выполнен

Государственный план строительно - монтажных работ коллективом СУ-54 выполнен за первое полугодие по всем показателям. План по генподряду — на 107,5 проц., собственными силами — на 104,3 проц.

За это время перевыполнен план по сдаче товарной строительной продукции. При подготовке первой очереди Локосовского ГПЗ товара сдано на 1013 тыс. рублей.

Отличились комсомольско-молодежная бригада Николая Костенко и комплексная бригада Михаила Дикусара. Во втором квартале бригада М. Дикусара возглавила соревнование низовых коллективов нашего управления.

Л. ТУМБИНСКАЯ,
начальник планового отдела СУ-54.

Здравствуй, лето пионерское!

Ласково встретила грузинская земля детей работников Мегионгазстроя. Погода стояла чудесная. В аэропорту школьников цветами встречали работники пионерского лагеря «Березка». Столько хороших и приветливых слов сказали они ребятишкам, что усталость от четырехчасового полета, как рукой сняло. И весь путь от Сочи до села Алахадзы в автобусах не смолкали пионерские песни.

В лагере ребятишек ждал настолько вкусный праздничный обед, что многие из них запросили добавки.

А вечером во всех отрядах были организованы пионерские сборы на тему «Расскажи мне о себе».

...Дни летят быстро, и вот уже звучит сигнал «Слушайте все!» Председатель совета дружины Наташа Горбенко отдает команду: «Отряд горнистов и барабанщиков, на торжественную линейку шагом марш!»

Печатая шаг, стройными колоннами с речевками идут пионерские отряды. Торжественно и волнующе прошел церемониал передачи пионерского знамени и флажков отрядам и знаменной группе.

Под звуки Государственного гимна на флагшток поднимается алый стяг.

Здравствуй, лето пионерское!

Ф. ПСАРЕВА,
старшая вожатая пионерского лагеря «Березка».
с. Алахадзы
Грузинская ССР.

Напоминаем

19 МАЯ в нашей газете была опубликована критическая корреспонденция «За кулисами праздника». В ней анализировались причины, которые привели к срыву заключительного концерта фестиваля «Весенние ритмы». Прошло почти два месяца, а председатель объединенного комитета профсоюза треста Мегионгазстрой Бабенкова В. А. так и не ответила читателям и газете на критику.

Более четырех месяцев не отвечает заместитель управляющего трестом Кулигин В. Т. на вопросы, поставленные в письме бригадира генподрядной комсомольско - молодежной бригады Н. П. Нежданова (КМСУ-24). Это письмо под заголовком «Обещания без последствий» опубликовано 10 марта, в речь в нем шла о неудовлетворительной поставке материалов и конструкций, имеющихся на базе УПТК.

Начальник СУ-54 Парамонов В. П. не ответил газете на три критических публикации. 31 марта был напечатан 12-й выпуск «Эстафеты бережливости», 7 апреля — корреспонденция «За закрытыми дверями», 19 мая — «Нарушают технологию». Во всех этих материалах рассказывалось о непорядках на строительстве Локосовского газоперерабатывающего завода.

Редакция до сих пор не получила официального ответа от начальника отдела организации труда и заработной платы треста Мегионгазстрой Уздяевой Л. Н. на такие материалы: «Действенность наших публикаций» (24 февраля) и «Нельзя мириться с уравниловкой» (15 марта).

9 июня рабкоры многотиражки вместе с центральной группой народного контроля по просьбе читателей проверили, как используются механизмы и автомобильный транспорт в воскресные дни. Начальник пятого управления механизации Стебельский П. С. в течение месяца не ответил газете, почему 9 июня автокрановщики сорвали нормальную работу УПТК.

«Не у дел не наш удел» и «Наряды-то выписывают...» — это заголовки критических корреспонденций, опубликованных второго и девятого июня. В этих публикациях говорилось о серьезных недостатках в организации труда рабочих. Но начальник СУ-13 Симонов В. Н. никаким образом не отреагировал на критику в печати.

Экономика и дисциплина

Год 1983-й. Июль

Летопись социалистического соревнования



Предпусковыми заботами живут в эти дни строители и монтажники первой очереди Локосовского завода. Каждый новый день меняет облик завода, приносит добрые вести с пусковых объектов. В одном цехе закончен монтаж оборудования, в другом идет подготовка машин к пуско-наладке, в третьем маляры закончили чистовую отделку...

Сегодня в очередной странице летописи соревнования мы рассказываем о ходе строительства важного народнохозяйственного объекта.

Прошли испытания

На главном объекте Локосовского завода — компрессорном цехе сырого газа — завершен важный этап строительства: произведена опрессовка всей системы трубопроводов. Она проводилась для проверки качества монтажных работ.

— Подготовка к испытаниям, — рассказал начальник участка Двигательмонтажа С. Желябовский, — практически началась сразу же после монтажа и проверки геометрии трубопроводов. Основную работу на этом этапе сделали работники Нижневартовского участка ЗСПХМ, которые организовали подвод воды для опрессовки и смонтировали трубопроводы наружной установки.

Бригада Александра Хмелева (Двигательмонтаж) в составе пятнадцати человек оперативно поработала в самом цехе. Они отключили машины от трубопроводов и установили заглушки.

И вот наступил ответственный момент. В системе трубопроводов давление воды поднято до девяти атмосфер. Каждый сварной шов, каждая задвижка и фланцевые соединения подвергаются тщательному контрольному осмотру. Утечка воды не обнаружена. Да и приборы показывают, что давление в трубопроводах держится без изменений. Экзамен выдержан успешно.

Сейчас монтажники готовятся к продувке трубопроводов. Тем временем механики ремонтно-наладочного управления Сибнефтегазпереработки приступили к пусконаладочным работам на компрессорах.

А. НАУМОВ,
наш корр.

Победила бригада Т. Бердник

Штаб по руководству и организации социалистического соревнования на строительстве Локосовского газоперерабатывающего завода подвел итоги трудового соперничества строителей и монтажников за июнь.

Победу в соревновании одержала специализированная бригада Татьяны Бердник (СУ-30).

На втором месте бригада Юрия Стопкина (Сибэлектромонтаж). Третье место присуждено бригаде слесарей - трубоукладчиков, возглавляемых Романом Кашалабой (СУ-45).

ОТ РЕДАКЦИИ: соревнование на строительстве Локосовского ГПЗ организовано все еще слабо. Подведение его итогов проводится формально. Штаб стройки, округ неуставной партийной организации так и не сумели поднять всех участников строительства на активную борьбу за сдачу пусковых объектов завода в третьем квартале.

Большинство монтажников, механизаторов и автомобилистов не принимают участия в соревновании.

Объединенный комитет профсоюза, отдел организации труда Мегионгазстроя для поощрения победителей стараются использовать материальные стимулы (хотя не всегда располагают такими возможностями), а меры морального воздействия используются далеко не в полной степени.

Зарыли 100.000 рублей

В журнале производства работ СУ-45 в конце прошлого месяца заместитель директора по капитальному строительству Локосовского ГПЗ Герчиков А. М. собственноручно записал: **«Согласно распоряжению Краснодарского ВНИПИнефтепереработки строительство сетей водоснабжения и канализации второй очереди завода по ранее выданному проекту прекратить. Составить акт бросовых работ».**

Что же произошло? Почему бригада Р. И. Кашалабы (СУ-45), которая полгода назад приступила к прокладке инженерных сетей, должна срочно уходить с площадки? Ведь устройство этих сетей отвечало проекту и всем требованиям технологии строительства.

Кстати, здесь уже уложили 500 м сетей. А вообще на этих работах слесари-трубоукладчики освоили 100 тысяч рублей. И теперь приказано составить «акт бросовых работ»...

Так что же все-таки произошло?

—Ничего особенного, — спокойно поясняет Н. К. Меркель, осуществляющий на ГПЗ авторский надзор над выполнением проекта. —Вспомните, подобная картина была и на первой очереди завода, когда проектировщики на шесть метров ошиблись по свайным полям компрессорного цеха. Потому что институт с самого первого дня, как только приступил к разработке проекта Локосовского ГПЗ, оказался в щекотливом положении. Во-первых, долгое время дебатировался вопрос о мощности завода. Назывались разные цифры: и миллиард, и полтора, и два миллиарда кубометров переработки газа в год. Наконец, за основу взяли миллиард кубов. А, во-вторых, о второй очереди ГПЗ и речи не было. Но в начале прошлого года поступило задание: во втором квартале выдать чертежи нулевого цикла объектов второй очереди Локосовского ГПЗ. Выдали проектировщики чертежи, строители стали по ним работать. А недавно, когда было закончено проектирование всего завода, оказалось, что там, где сейчас проложены подземные коммуникации, должны встать технологические эстакады.

Действительно, проектировщики работали в невероятно сжатые сроки. Одна группа, проектирующая подземную часть завода, не успев согласовать свои чертежи с проектировщиками цехов и эстакад, отправляла документацию в Нижневартовск. Как дополнил Н. К. Меркель, чертежи нулевого цикла буквально «рвали» из рук проектировщиков.

—Такое случается в результате спешки, — сказал А. М. Герчиков. — А в том, что институт ошибся, нет ничего удивительного.

Вот ведь как! Росчерком пера «закопать» в землю 100 000 рублей и, оказывается, «ничего удивительного».

Вспоминая ошибки и недочеты (их, кстати, много и на счету строителей), допущенные при сооружении первой очереди завода, следовало ожидать, что они послужат уроком на будущее. Но урок, как говорится, не пошел впрок. Ни заказчик — объединение Сибнефтегазпереработка, ни генподрядчик — трест Мегионгазстрой не предпринимают решительных мер к развертыванию работ на второй очереди ЛГПЗ. Не стремятся сделать хороший задел на будущий год.

А. ЖУКОВ,
наш корр.

Зачем создавать трудности?

Первыми сдаточными объектами ГПЗ объявлены инженерные сети. В эксплуатацию сдадим их в срок.

Но у нас нет уверенности, что они будут сохранены, так как в обратном мы убеждались не раз. Об этом свидетельствуют многочисленные акты.

Так, СУ-56 выворотило 16 колодцев, СУ-51 разбило, засыпало, смяло 13 колодцев, пятое управление механизации — 14, КМСУ-24 — 12 колодцев.

На восстановительные работы бригада Р. И. Кашалабы затратила 140 человекодней.

Кроме того и зимнее время вода на котельной по распоряжению главного инженера КМСУ-24 Чухаркина В. П. была сброшена в монтируемую систему канализации. Так 120 м подземных коммуникаций были заморожены. И только на прошлой неделе мы сумели их прогреть.

Чуть ли не каждый день строители преподносят нам сюрпризы. То проложат дорогу, и закроют плитами колодец, то, глядишь, вчера был колодец, а сегодня его засыпали... Принимайтесь, ребята, заново устраивать колодец, преодолевайте очередные трудности.

Б. ГРИГОРЧУК,
П. БОБОШКО, Н. РОМАНЬКОВ — слесари - трубоукладчики СУ-45.

Не остановили безобразие

Во второй половине дня 8 июля к зданию азотно-кислородной станции трубовоз доставил 11-метровые трубы диаметром 159 мм. Вслед за ним подошел автокран.

Однако бригадир Дорошенко В. Г. (КМСУ-24) решил разгружать машину вручную. И вот трое парней взобрались на машину и, поднатужившись, стали сбрасывать трубы на землю.

Трубы, ударяясь друг о друга, «шарют», рабочие только успевают увертываться от этой опасной работы, а бригадир, когда его спросили, почему он не разгружает машину автокраном, ответил: «Так быстрее».

Остается только добавить, что все это происходило на глазах членов штаба стройки, и никто из них не прекратил грубейшее нарушение техники безопасности.

Н. ЮЛЬКО.

Администрация, профсоюзный комитет и весь коллектив СУ-45 с глубоким прискорбием извещают, что после тяжелой болезни скончался ветеран Мегионгазстроя, бригадир

АНЧУТИН
Николай Кузьмич

и выражают искреннее соболезнование семье и близким покойного.

Возвращаясь к напечатанному

В третий раз предлагаю укрупнить бригады

С предложением укрупнить бригады, работающие на Локосовской площадке, я выступал на собрании партийно - хозяйственного актива треста и в «Трибуне строителя». Но по существу поставленного вопроса ответа так и не получил.

Расскажу о своем управлении. На строительстве различных объектов Локосовского завода работает бригада Михаила Дикусара, бригада Евгения Бояркина и наша. Списочный состав трех бригад 85 человек, но фактически на выходе бывает меньше: то отпуск, то сессия экзаменационная, а то и приболеет кто-нибудь.

И на это число рабочих СУ-54, занятых на строймонтаже, 3 бригадира, 3 мастера, 3 прораба, 3 начальника участка, главный инженер, 2 заместителя начальника управления. Две-надцать ответственных инженерно - технических работников...

А каждой бригаде нужен кран, бетон к началу смены, автотранспорт...

Вот сейчас в СУ-54 на все объекты один бульдозер. Бригады буквально рвут его друг у друга. И если сегодня, предположим, бульдозер выделили нашей бригаде, думаете, мы «поделимся» им с другой бригадой? Вряд ли. Мы держим механизм целую смену, потому что боимся потерять его. Дай соседу на полчаса, а получишь бульдозер через двое суток.

А если бы на объектах СУ-54 была одна укрупненная бригада да крепкое инженерное руководство, то многих проблем, как в бригаде П. П. Нежданова, просто не существовало бы.

И. КОСТЕНКО,
бригадир комсомольско-молодежной бригады СУ-54.



Слесарь-монтажник Иван Михайлович Кочу — ветеран строительства Локосовского газоперерабатывающего завода. Вместе со своими товарищами — такими же специалистами, работающими в Быковгортовском управлении Запсибнефтехиммонтажа, — Иван Кочу своими руками смонтировал много оборудования.

В эти жаркие предпусковые дни он принимает непосредственное участие в гидравлических испытаниях пропано - холодильной установки.

На снимке: слесарь -монтажник IV разряда Иван Михайлович Кочу.

Фото В. Березина.

Многому научился у Юры

Работает в нашей бригаде Юра Яландаев. Очень надежный человек. Я хоть и старше его лет на шесть, и стаж рабочий у меня побольше, но многому уже научился у него.

Юра научил меня правильно распределять рабочее время. Хитрости в этом, казалось, нет большой — получил задание, подумай хорошенько, как лучше его выполнить.

Запомнился один случай. Дали нашей бригаде (ее возглавляет Михаил Дикусар) задание: сделать крышу здания щитовой системы управления канализационно - насосной ставимен. По нормам отвели на эту работу два дня.

А звеньевой Яландаев прикинул и говорит: «Сделаем крышу за смену». Не все ему поверили сразу. Ведь было известно, что плиты перекрытий надо поднимать на здание с помощью строп и тросов. Пока заведешь их — сколько мороки.

Юра предложил более рациональный способ. К концу смены крыша была готова, и сделали ее два монтажника вместо четырех.

Вот такой Юра во всем. Потому-то его слово и в бригаде всегда авторитетно.

В эти дни мы готовимся к соревнованию веселых и находчивых. Команду нашей бригады возглавляет капитан Яландаев. Он и стихи знает и много песен, а весельчак и шутник каких поискать. И на работе и на празднике Юра всегда с улыбкой. Рядом с ним работается с хорошим настроением.

Н. КАЗМИРОВСКИЙ,
газосварщик СУ-54.

Расскажу с своем товарище

ПЛАН — ЗАКОН. КАК ОН ВЫПОЛНЯЕТСЯ?

Выполнение коллективами подразделений треста государственного плана по производству строительно-монтажных работ за июнь характеризуется такими цифрами:

Подразделение	Генподряд (в тыс. руб.)			Собствен. силами (в тыс. руб.)		
	план	факт.	проц.	план	факт	проц.
СУ-13	1380	542	39,3	330	221	67,0
КМСУ-24	875	591	67,5	300	198	66,0
КМСУ-25	1215	1087	89,5	340	400	117,6
СУ-30	—	—	—	250	123	49,2
СУ-45	—	—	—	300	148	49,3
СУ-54	925	921	99,6	310	190	61,3
ХРСУ	35	26	74,3	50	45	90,0
Итого по тресту	4430	3176	71,2	1880	1029	54,7

Плановый отдел

Редактор
З. И. КРИВОЛАПОВА.

Наш адрес:
г. Нижневартовск, ул. Мусы Джалиля, 10 (здание КМСУ-24). Телефоны: 2-30-31, 6-35-12 и 6-35-13
Нижневартовская городская типография Тюменского уприздата
Заказ № 8537
Тираж 1452
Газету набирала Г. Жигелис, верстала Н. Завадинова, печатала А. Зотова.

ПРОЛЕТАРИИ ВСЕХ СТРАН СОЕДИНЯЙТЕСЬ!

ТРИБУНА СТРОИТЕЛЯ

Орган партийного комитета, администрации, объединенного профкомитета и комитета ВЛКСМ ордена «Знак Почета» комсомольско-молодежного треста Мегионгазстрой

Газета издается с 3 февраля 1979 г.
1983 г.
ИЮЛЬ
21
четверг
№ 29 (234)

Цена 1 коп.

Бригадиры стройки

Как из ручейков образуются полноводные реки, так из усилий отдельных бригад складывается успех всего строительного конвейера. Именно в этих низовых производственных звеньях прежде всего решается судьба государственного плана.

Сорок бригад работает сегодня на обьектах Мегионгазстроя. Результаты труда каждого такого коллектива в немалой степени зависят от его руководителя, плодотворность деятельности которого, говоря словами В. И. Ленина, обеспечивается не силой власти, а силой авторитета, силой энергии, большей опытности, большей разносторонности, большей талантливости.

Каждый день бригадир находится непосредственно в трудовом коллективе. Товарищи по праву считают его ответственным за все: за выполнение планов и состояние дисциплины, за высокий престиж бригады и товарищескую атмосферу в ней. Эта ответственность и авторитет в коллективе — поистине неразделимы.

Хороший организатор, требовательный и отзывчивый человек — такой репутацией пользуются бригадиры Г. С. Макаров, И. П. Нежданов, В. А. Воронков, В. В. Черевко, Р. И. Кашалаба, Н. Н. Костенко, А. А. Астанин. Окружающие по праву видят в них воплощение лучших черт советского рабочего: идейную убежденность и принципиальность, заботу о государственных интересах и тягу к знаниям, скромность и упорство в достижении поставленных задач.

Для развития этих высоких качеств у всех младших командиров производства есть немало возможностей. Этому активно содействуют советы бригад, партийные группы и такой коллективный орган, как совет бригадиров, избранный на состоявшемся в июне собрании бригадиров. (председатель Г. С. Макаров).

Остро ставились на этом собрании вопросы, связанные с распыленностью бригад по многочисленным объектам и исполнительской дисциплиной линейных инженеров, с качеством поставляемых материалов и с бригадным подрядом.

— Спорим, доказываем администрации, что распыленность бригад по объектам плохо сказывается на темпах и качестве, на зарплате и экономике управления в целом, —говорил на собрании Г. С. Макаров,—но с нами не считаются. Вместо того, чтобы улучшать организацию труда, который год ссылаются на производственную необходимость.

Лет пятнадцать назад на одной из строек Москвы была создана первая бригада нового типа. Ее возглавил тогда еще совсем молодой Н. А. Злобин. В Мегионгазстрое злобинским методом работает восемь коллективов, то есть бригадным подрядом в тресте охвачено только 20 процентов строителей. Мало, очень мало! В целом по стране методом бригадного подряда трудится 32 процента рабочих строительных министерств и ведомств. На развитие бригадного подряда особое внимание обратил в речи на июньском (1983 г.) Пленуме ЦК партии товарищ Ю. В. Андропов. Такой курс партии понятен каждому. В подрядных бригадах человек не просто создает материальные ценности, но и наиболее полно реализует свои способности. Там, где подряд внедрен не формально, царит атмосфера взаимопомощи, доброжелательности и принципиальной требовательности друг к другу. А создать такой климат может только бригадир, опорой которого является партийная группа и совет бригады. Эти авторитетные органы во многом способствуют выработке правильных производственных и воспитательных решений.

В тоже время часто встречаемся мы с фактами администрирования, попытками пренебречь мнением коллектива. Иные бригадиры не понимают свои задачи. И нет ничего удивительного в том, что в коллективах, которыми они руководят, вместо товарищеской выручки — недовольство друг другом, вместо непримиримости к недостаткам проявляется стремление свои промахи взвалить на плечи других. И, конечно, совершенно нетерпимо, когда встречаются бригадиры, которые сквернословят и пьянствуют на производстве, дебоширят в семье, недостойно ведут себя в общественных местах.

Чтобы повысить роль бригадиров, исключить из практики допускаемые ими зигзаги, необходимо постоянно вести работу с младшими командирами производства. Нужно незамедлительно возобновить работу постоянно действующей школы бригадиров.

Всегда быть в курсе событий—касаются ли они политической жизни страны или выполнения плана трестом,— расти самому и делиться знаниями, сочетать строгую требовательность с чуткостью к товарищам по работе, прививать им черты коммунистической нравственности— вот что требуется от бригадира—организатора и воспитателя рабочего коллектива.



Партийная организация СУ-51 поручила Василию Власову вести агитационную работу в комсомольско-молодежной бригаде Николая Костенко. Немногословный по характеру то негромким словом, то личным примером увлекает Василий товарищей на ударный труд.

Бригада Костенко давно славится в тресте своей дружбой да сплоченностью. И в этом есть немалая заслуга агитатора Василия Власова.

На снимке: плотник-бетонщик СУ-51 коммунист Василий Алексеевич Власов.

Фото В. Березина.

Красное знамя вновь присуждено СУ-54

Администрация и президиум объединенного комитета профсоюза треста Мегионгазстрой подвели итоги соревнования за повышение эффективности производства и качества работы, за усиление режима экономии и бережливости.

По итогам работы во втором квартале и в первом полугодии в целом переходящее Красное знамя и Почетная грамота треста Мегионгазстрой второй квартал подряд присуждены коллективу СУ-54 (начальник управления В. П. Парамонов, председатель комитета профсоюза В. М. Кемпф).

Второе место в соревновании и Почетная грамота треста Мегионгазстрой присуждены коллективу КМСУ-25 (А. П. Новошицкий, В. В. Бобров).

Третьего места решено никому не присуждать, так как остальные подразделения треста Мегионгазстрой не выполнили условий соревнования и не справились с основными технико-экономическими показателями, характеризующими положительную деятельность трудовых коллективов.

Отмечена неудовлетворительная работа коллективов КМСУ-24, СУ-45, СУ-30 (начальники Чухаркин В. П., Яблонский Ю. К. и Раецкий Т. К., председатели профкомитетов Пишпина Е. П., Галиева М. М. и Саблина Н. В.).

В соревновании участков

победу одержал коллектив, которым руководит А. С. Анкудович (СУ-54). Этому коллективу присуждены переходящий Красный вымпел и Почетная грамота Мегионгазстроя.

Второе место и почетную грамоту завоевал участок Ю. М. Мишанина (КМСУ-25).

Третье место и Почетная грамота Мегионгазстроя присуждены коллективу участка СУ-13, возглавляемому С. И. Коваленко.

В соревновании бригад

первое место, переходящий Красный вымпел и Почетную грамоту Мегионгазстроя завоевала генподрядная хозрасчетная комсомольско - молодежная бригада Н. П. Нежданова (КМСУ-24).

Второе место с вручением Почетной грамоты присуждено хозрасчетной комсомольско - молодежной бригаде Н. Н. Костенко (СУ-54).

Третье место — за специализированной бригадой В. В. Черевко (СУ-30) и за комплексной бригадой Г. С. Макарова (СУ-13).

Чья бытовка лучше?

Президиум объединенного комитета профсоюза подвел за второй квартал итоги смотра-конкурса на лучшую бригадную бытовку и постановил:

первое место и денежную премию в размере 150 рублей присудить комплексной комсомольско - молодежной бригаде Н. Н. Костенко (СУ-54);

второе место и 100 рублей премии присуждены специализированной бригаде А. Л. Вдовиной (СУ-30);

на третьем месте — бытовка специализированной бригады Р. И. Кашалабы (СУ-45). Этот коллектив удостоен премии в 75 руб.

За высокую культуру производства

Администрация и объединенный комитет профсоюза треста Мегионгазстрой подвели итоги социалистического соревнования за высокую культуру производства среди бригад, участков и управлений.

Первое место никому не присуждено в связи с тем, что ни одно строительное управление не выполнило в первом полугодии условий соревнования.

Второе место и почетная грамота присуждены коллективу КМСУ-25 (начальник А. П. Новошицкий, председатель профкома В. В. Бобров).

На третьем месте — коллектив СУ-54 (В. П. Парамонов, В. М. Кемпф).

Лучшим участком в соревновании за культуру производства признан коллектив, которым руководит начальник участка Ю. М. Мишанин (КМСУ-25).

Второе место присуждено участку А. С. Анкудовича (СУ-54). Третье — коллективу ХРСУ (начальник М. А. Рождествин).

В соревновании низовых коллективов победу одержала специализированная бригада В. В. Черевко (СУ-30).

На втором месте генподрядная комсомольско-молодежная бригада Н. П. Нежданова (КМСУ-24).

На третьем — комплексная комсомольско-молодежная бригада В. А. Воронкова (КМСУ-25).

В объединенном комитете профсоюза

На заседании президиума объединенного комитета профсоюза, состоявшемся в минувшую пятницу, обсуждался вопрос «О готовности подразделений к работе с бойцами студенческих строительных отрядов на объектах Мегионгазстроя». С информацией выступал заместитель главного инженера треста Д. Н. Бондарчук.

Объединенный комитет профсоюза обязал начальников строительных управлений держать под неослабным контролем работу студстроевцев. На главных инженеров подразделений возложена персональная ответственность за создание безопасных условий труда бойцам строительных отрядов.

За неудовлетворительную работу по обеспечению отряда «Парус надежды» фронтом работ и. о. начальника КМСУ-24 Чухаркину В. П. объявлен выговор. Строго предупрежден и. о. главного инженера СУ-45 Подболотов Н. Н. за неудовлетворительную подготовку к приему бойцов стройотряда.

В повестке дня заседания президиума объединенного комитета профсоюза стоял вопрос «О материально - техническом обеспечении работы пионерского лагеря «Березка» в летний период».

С информацией должен был выступить зам. управляющего трестом Н. К. Борец. Но он на заседание президиума объединенного профкомитета не явился, хотя был своевременно и персонально на него приглашен. А во время заседания находился в своем кабинете.

Надо сказать, что не впервые тов. Борец Н. К. вот так демонстративно отказывается от участия в работе заседаний объединенного профкомитета.

Такое пренебрежительное отношение тов. Борца Н. К. к рабочему органу самой массовой общественной организации, объединяющей в своих рядах 2357 членов профсоюза, может стать предметом серьезного разговора на заседании партийного комитета.

ПОГАСИ № 3 ФАКЕЛ

Летопись строительства Локосовского ГПЗ

Оперативный обзор

Нужна ударная работа на каждом участке

До сдачи Локосовского газоперерабатывающего завода осталось не многим более двух месяцев. И сегодня, как никогда, поднимается роль и ответственность каждого участника строительства. Однако должного накала, необходимых темпов в производстве работ достигли еще не все строители, монтажники и механизаторы.

Отлично работает коллектив СУ-45 на благоустройстве заводской территории и окончании работ, связанных с подготовкой инженерных сетей к сдаче в эксплуатацию.

На прошлой неделе бригада Р. Кашалабы (СУ-45), которую во время отпуска вожака возглавляет Б. Григорчук, полностью закончила и предъявила к сдаче главную магистральную дорогу, пролегающую вокруг завода. В проектной документации эта дорога названа кольцом.

С такой похвалой нельзя отозваться о работе генподрядного СУ-54. Вторая смена в этом подразделении практически не организована. Не назначены даже лица, ответственные за организацию работы вечерней смены.

Создается впечатление, что руководители подразделений Запсибнефтехиммонтажа не озабочены тем, что монтажники до сих пор не работают в темпе, необходимом в предпусковой период. А дел у них еще очень и очень много. Часть технологических линий и трубопроводов не смонтирована, другая часть смонтирована, но не испытана.

Сургутскому управлению Запсибнефтехиммонтажа в самые ближайшие дни следует командировать на Локосовскую площадку примерно 40 монтажников. Только такая мера может активно повлиять на своевременное окончание монтажа конструкций наружных установок отделения низкотемпературной абсорбции.

На прошлой неделе закончены испытания газовых и водяных холодильников, в монтаж которых большой труд внесла бригада Х. Хафизова (Нижневартовское управление ЗСПХМ).

Строительство Локосовского ГПЗ требует каждый день все большего и большего напряжения. Но нет этого напряжения у работников Двигательмонтажа, КМСУ-24, СУ-54, ЗСПХМ.

Что сегодня важнее всего на строительстве ЛГПЗ? Все: от малого фундамента до огромного аппарата, от четкой работы столовой до культуры обслуживания в общежитии.

Нужна ударная работа на каждом участке строительства. Все силы, все умение, всю энергию, весь опыт — на сдачу в третьем квартале первой очереди завода. В этом — высокий долг коммунистов, всех участников строительства завода. И мы должны выполнить его с честью.

Н. ЖУРАВЕЛЬ,
начальник штаба строительства Локосовского ГПЗ, наш рабкор.



Семь лет работает в КМСУ-24 коммунист Метенько. За эти годы он зарекомендовал себя как добросовестный рабочий и активный общественник. Два года назад он возглавил комплексную бригаду, которая трудится на строительстве ЛГПЗ.

На снимке: бригадир КМСУ-24 Василий Михайлович Метенько.

ДЕЛОВАЯ ХРОНИКА

На прошлой неделе на возведении первой очереди Локосовского завода самоотверженно трудилось

1027

строителей, монтажников, механизаторов и автомобилистов. На их вооружении находится более

80

единиц различной техники, среди которой 22 крана, 16 бульдозеров и трубоукладчиков, 39 автомобилей.

Строители! Сегодня площадка Локосовского ГПЗ выглядит неприглядно. В течение одной двух недель общими усилиями наведем порядок на всех объектах!

Переведен в прорабы

В течение пяти месяцев комсомольско - молодежная бригада Владимира Веберова (КМСУ-24) работает неудовлетворительно. По плану за это время она должна освоить на строймонтаже 136 тыс. рублей, фактически произведены работы в объеме 42 тыс. рублей. Задание по росту производительности труда выполнено всего на 20,2 проц. За пять месяцев этим коллективом допущен перерасход фонда заработной платы в сумме 29 тыс. рублей.

Причинами плохой работы бригады Веберова является низкая организация труда. Коллектив, состоящий из 21 человека, занят одновременно строительством 6 объектов. К тому же бригада выполняет большой объем непроизводительных работ (подноска материалов сверх норматива, погрузо - разгрузочные работы, изготовление деталей на площадке и др.).

Загруженность бригады Веберова основными работами не превышает 50—60 проц. рабочего времени. Наряды своевременно рабочим не выдаются.

Начальник участка Горбунов В. В., вместо того, чтобы заниматься решением инженерных вопросов и организацией труда строителей, пьянствует в рабочее время, по отношению к рабочим допускает грубость и высокомерие. Администрация КМСУ-24 на эти факты не обращает внимания.

За нарушение трудовой дисциплины и пьянство в рабочее время, за невыполнение функциональных обязанностей начальник участка Горбунов В. В. приказом управляющего трестом на три месяца переведен в прорабы.

За слабую воспитательную работу с людьми и отсутствие должного контроля за организацией труда и. о. начальника КМСУ-24 Чухаркину В. Н. и заместителю начальника управления Бурмистрову Г. Е. объявлен выговор.

От руководства КМСУ-24 потребовано закрепить бригады управления за объектами, обеспечить их фронтом работ, инструментом и механизмами. Наряды на производство работ, говорится в приказе управляющего, следует выдавать бригадам не позднее первого числа каждого месяца.



В столице завершается строительство нового клинико-хирургического комплекса НИИ скорой медицинской помощи им. Склифосовского. 17-этажный корпус поднялся недалеко от Садового кольца. В нем разместятся палаты на 630 коек, операционные, диагностические и клинические лаборатории, отделение кардио- и нейрохирургии.

На снимке: у нового корпуса НИИ скорой помощи.

(Фотохроника ТАСС)

СТРОЙКА В ЗАЧЕТКЕ

Вызов ваш принимаем

Четырнадцатого июля в многотиражке была опубликована заметка «Проверку Севером уже выдержали». Ее автор А. Кашников — комиссар студенческого отряда «Нарус надежды» написал, что бойцы вызывают на соревнование комсомольскую группу бригады, которую возглавляет П. П. Нежданов.

Вызов студентов мы принимаем. Планом совместной работы предусмотрены товарищеские встречи по мини-футболу и волейболу, сдача норм Всесоюзного комплекса ГТО.

Наши новые друзья-соперники — студенты Минского института культуры прочитают строителям КС-3 лекции, выступят перед нами с концертом, организуют вечер отдыха и фестиваль.

Ю. ИВАНОВ,
трупкомсорг КМСУ-24.

На радость ребятишкам

Около 20 бойцов студенческих отрядов «Гранит» и «Меридиан» (Белорусский институт народного хозяйства и Минский радиотехнический) 17 июля вышли на воскресник и занялись устройством детских площадок в VI микрорайоне.

Первыми приступили к работе ребята из отряда «Меридиан», которых возглавлял Владимир Карачун. Немного позже пришел со своими товарищами командир отряда «Гранит» Николай Лешок.

Все работали с комсомольским задором, быстро отгородили площадку, использовав для этого списанные шины, покрасили их яркими красками. Во дворе стало сразу уютней. А детворе — радость.

В. ХОЛТОБИНА,
зам. секретаря комитета ВЛКСМ треста Мегионгазстрой.

Массовая работа редакции

Независимо от должности

«Крепи дисциплину труда» — такова тема конкурса стенных газет, итоги второго тура которого будут подведены в конце года. Большинство наших стенгазетчиков уделяет постоянное внимание этой теме. Нередко в стенновках попадаются обстоятельные материалы, с толковым анализом и точным прицелом.

Но вместе с тем довольно часто встречаются мелкие по содержанию, поверхностные корреспонденции и заметки, как близнецы похожие друг на друга.

Верно ли поступает редколлегия стенгазеты, выступая в роли статистика прогулов и других неблаговидных поступков? Ведь у каждого случая есть свои истоки, свои корни. Не обнаружишь их — не поможешь человеку выпрямиться, избавиться от дурных привычек.

Обо всем этом шла речь на очередном заседании постоянно действующего семинара активистов стенной печати, которое проводила редактор «Трибуны строителя» З. П. Криволапова.

При этом было обращено внимание слушателей семинара на такое обстоятельство. Когда в стенгазете появляется критика нарушителей дисциплины, то она касается в основном рабочих. А что, разве бестолковый, необязательный, непоследовательный руководитель мало приносит вреда? Разве человек, у которого отсутствуют организаторские способности, но занимающий определенное место на служебной лестнице, не может навредить больше, чем дюжина пьяниц и прогульщиков?

Критиковать в стенгазете, говорилось на семинаре, следует любого нерадивого работника. Независимо, какой пост он занимает.

* * *

Участники семинара получили рекомендации по выпуску стенгазет, посвященных 80-летию II съезда РСДРП.

Редактор
З. П. КРИВОЛАПОВА.

ОПТИМИСТ ДА И ТОЛЬКО

Вольно или невольно, но для каждого человека мы ищем в памяти полочку, куда бы можно было его «положить». Сначала Юру я причислила к маменькиным сыночкам.

Смущало вот что. Маменькин сыночек давно уже живет без мамы (он из дома ушел намного раньше, чем мог бы). На строительство Локосовского газоперерабатывающего завода прибыл из Хибин и взахлеб, с удивительным восторгом рассказывает о них. В отделе кадров КМСУ-24 я узнала, что в свои двадцать три года он имеет потрепанную трудовую книжку, а в паспорте — кучу прописок в самых разных точках Союза.

На всех стройках Юра Веселок «пахал» не хуже других и при этом ни разу не чихнул. Это он сам так говорит. И на новом месте работает хорошо и гордится, что причастен к бетонированию фундаментов, на которых уже стоит смонтированное оборудование.

Юра рассказывал об этом и стыдобой. К нашему столику подсел еще один парень. Он тоже был в Хибинах. В его памяти остались грязь непролазная да лихоимство.

—А ты, Юра, разве не видел этого?

— Интересно, за кого Вы меня принимаете? Неужели Вы думаете, что я на жизнь смотрю через розовые очки? Представьте себе ночь. Дождь пополам со снегом хлещет. Работаем по колено в воде. Какая там, к черту, поэзия! Я не идиот, чтобы этим восхищаться. Но вот часа в четыре утра наступает тишина. Такая, что ее нельзя не услышать. Над тундрой поднимается солнце. И начинается изумительное буйство красок. Такого неба я, сколько не ездил по белому свету, нигде не видел. Рокуэлл Кент нервно. Тут все: и лирики, и циники, и первопроходцы, и хапуги — все бросают лопаты и, потрясенные, молчат. Да только за одно такое утро я могу считать Хибины прекрасным событием в жизни.

На ту «полочку» он не укладывается, на другую — тоже. Так кто же ты, Юра?

—Оптимист да и только, —сказал с усмешкой бригадир.

—И «только»... А разве этого мало?

Л. ЗАРЕЧНАЯ,
наш корр.

Добрый день, хороший человек!

До сдачи завода в эксплуатацию остался 71 день

ПОСЛЕ КРИТИКИ

Критическая корреспонденция «А пьяницам нет места», опубликованная 23 июня с. г., обсуждена на собрании коллектива первого участка.

Указанные в газете факты имели место.

Администрация СУ-30, общественные организации принимают все меры, чтобы укрепить трудовую дисциплину.

За систематическое употребление алкогольных напитков и прогулы уволен плотник Красильников. Рабочему Анфиногемову объявлен выговор, а Кадырманову — последнее предупреждение.

Приняты меры общественного взыскания к штукатуру-маляру Фатеевой.

На собрании коллектив участка резко осудил пьяниц и решил при распределении заработка применять КТУ.

В. ЛАЗАРЕВ,
секретарь партбюро СУ-30.

Наш адрес:

г. Нижневартовск, ул. Мусы Джалиля, 10 (здание КМСУ-24). Телефоны: 2-30-31, 6-35-12 и 6-35-13

Нижневартовская городская типография Тюменского уприздата

Заказ № 8537
Тираж 1452

Газету набирала В. Кудрявцева, верстала Р. Закирова, печатала А. Зотова

ПРОЛЕТАРИИ ВСЕХ СТРАН, СОЕДИНЯЙТЕСЬ!

ТРИБУНА СТРОИТЕЛЯ

Орган партийного комитета, администрации, объединенного профкомитета и комитета ВЛКСМ ордена «Знак Почета» комсомольско-молодежного треста Мегионгазстрой

Газета издается с 3 февраля 1979 г.

1983 г.

ИЮЛЬ

28

четверг

№ 30 (235)

Цена 1 коп.

30 июля—80 летие Второго съезда РСДРП

Путь борьбы и побед

Почти 80 лет назад — 30 июля 1903 года — открылся Второй съезд РСДРП. Великий Ленин собрал под знамя пролетарской партии передовых бойцов самого революционного класса, десятки и сотни профессионалов-революционеров — ядро партии нового типа, в отличие от социал-демократических партий Запада, партий II Интернационала, изменившего марксизму по яле его оппортунистических вождей. Ныне КПСС объединяет свыше 18 миллионов коммунистов.

Известно, что первый съезд РСДРП, состоявшийся в марте 1898 года в Минске, провозгласив образование социал-демократической рабочей партии, — фактически ее не создал. На съезде не было принято основных документов партии — Программы и Устава. После съезда в партии по-прежнему не было единого руководящего центра, так как ЦК, избранный съездом, вскоре был арестован. По всей стране прокатилась волна арестов. Было арестовано более 500 социал-демократов. В. И. Ленина на первом съезде не было. Он находился в сибирской ссылке в селе Шушенском Енисейской губернии. Именно здесь, на сибирской земле, великий Ленин обдумывал план создания марксистской партии российского пролетариата.

Сразу же после освобождения из ссылки, в феврале 1900 года, В. И. Ленин предпринимает практические шаги по организации газеты «Искра». Важнейшим делом «Искры» явилась выработка организационных принципов построения партии.

Партия, по замыслу В. И. Ленина, должна была стать основным политическим орудием для осуществления коренных задач рабочего движения.

Подготовленный «Искрой» и Организационным комитетом по созыву съезда, II съезд РСДРП состоялся 30 июля—23 августа 1903 года. Съезд сначала работал в Брюсселе (Бельгия), затем в Лондоне. На съезде в полном соответствии с его организационным статусом присутствовало 43 делегата с правом решающего голоса и 14 делегатов с правом совещательного голоса. Они представляли 26 крупных комитетов и групп РСДРП.

Второй съезд неразрывно связан с именем В. И. Ленина: он не только руководил всей организационной работой по подготовке съезда, но и активнейшим образом участвовал в его работе — готовил проекты всех важнейших резолюций, избирался членом мандатной, программной и уставной комиссий. В протоколах съезда зафиксировано свыше 130 ленинских выступлений, реплик и замечаний.

Руководствуясь программой, принятой II съездом РСДРП, партия большевиков провела рабочий класс России сквозь бури трех революций и добилась установления диктатуры пролетариата, открывшей новую эру в истории человечества.

II съезд РСДРП, оформивший создание партии на принципах, разработанных ленинской «Искрой», явился поворотным пунктом в развитии рабочего движения России и всего мира. «Большевизм,—писал В. И. Ленин, — существует, как течение политической мысли и как политическая партия, с 1903 г.».

«Путь, пройденный ленинской партией, — говорится в Постановлении ЦК КПСС «О 80-летии Второго съезда РСДРП»,- поистине героический путь борьбы и побед. Под ее руководством осуществлены грандиозные преобразования, оказавшие решающее влияние не только на судьбы страны, но и коренным образом изменившие ход всемирной истории. Советский народ видит в КПСС свой испытанный авангард, выразителя своих коренных интересов, безраздельно поддерживает внутреннюю и внешнюю политику партии, активно борется за претворение ее в жизнь».

Возрастание руководящей роли КПСС с еще большей силой проявляется на этапе развитого социализма и построения коммунизма. Ныне КПСС — авангард всего советского народа, успешно претворяющего в жизнь решения XXVI съезда партии. Исторический опыт нашей Ленинской партии — ценнейшее достояние всего международного коммунистического и рабочего движения.



40 лет в КПСС

Григорий Ильич Пикман стал коммунистом сорок лет назад. В те грозные годы стойкость коммунистов проверялась на самом переднем, на огневом рубеже. И многие на том рубеже остались навечно, потому что у коммунистов есть одна-единственная привилегия — всегда быть впереди и самое трудное, самое невозможное брать на себя.

В годы войны Григорий Ильич сооружал оборонные объекты, и Родина, по достоинству оценив его труд, наградила Г. И. Пикмана боевым орденом «Красная Звезда».

Григорий Ильич Пикман — активный боец Коммунистической партии, под руководством которой совершены грандиозные преобразования. А коммунист Пикман всегда находился на самом переднем крае борьбы за эти преобразования. Григорий Ильич принимал непосредственное участие в строительстве канала Москва — Волга и Волго-Донского канала, в сооружении промышленных объектов Татарии и в обустройстве нефтяных месторождений севера Тюменской области.

Мирный, послевоенный труд Григория Ильича Пикмана отмечен орденом Трудового Красного Знамени, двумя медалями и двумя Почетными грамотами Президиума Верховного Совета АССР.

На снимке: ветеран Коммунистической партии, зам. управляющего трестом Мегионгазстрой Григорий Ильич Пикман.

Фото В. Березина.

Всегда впереди

Мой отец в июне сорок первого добровольцем ушел на войну, а вернулся с фронта победителем и коммунистом. По его примеру и я семнадцать лет назад вступила в партию.

Мое первое партийное поручение — пропагандист комсомольского политкружка. В течение четырнадцати лет была секретарем партийной организации, а коммунисты КМСУ-25 (здесь я работаю восемь месяцев) избрали меня заместителем секретаря партийного бюро по идеологии.

Каждый раз, когда раскрываю свой партбилет и читаю: «Партия — ум, честь и совесть нашей эпохи», спрашиваю себя: а все ли я делаю, чтобы оправдать высокое звание члена Ленинской партии? И честно признаюсь: нет, не все. Хотя стараюсь жить и работать инициативно, не имею никаких замечаний ни по служебной, ни по общественной работе.

Всеми силами я стараюсь, чтобы в нашем коллективе было больше порядка и крепла дисциплина, чтобы мои товарищи были более рачительными хозяевами на производстве. Решения партии своевременно и доходчиво стараюсь донести до каждого рабочего.

Коллектив КМСУ-25 с неплохими результатами закончил первое полугодие. В этом — немалая заслуга нашей партийной организации, секретарем бюро которой четыре года подряд избирается Валентина Терентьевна Звездочкина, имеющая 19-летний партийный стаж. Столько же лет состоит в партии прораб Иван Иосифович Гарай. Достойно осуществляют свою авангардную роль молодые коммунисты Вячеслав Воронков, Ростислав Пахин, Ильхам Латфуллин.

Эти коммунисты всегда впереди. Они являются гордостью нашей организации, которая черпает силы в мудрой ленинской политике КПСС, ведущей советский народ к новым победам в строительстве коммунизма.

М. ГИЗЗАТУЛЛИНА, мастер КМСУ-25.

Каждый коммунист обязан еще и еще раз спросить себя: а все ли я сделал, чтобы быть достойным высокого звания члена Ленинской партии?

Алексей Сурков

ЕСТЬ ТАКАЯ ПАРТИЯ!

О борьбе и власти
в жарком споре,
Смелым словом
потрясая зал,
Ленин шумной
меньшевистской своре
—ЕСТЬ ТАКАЯ ПАРТИЯ!
сказал.

Есть такая партия,
которой
Бремя честной власти
по плечу...
Залп, в потемки
брошенный «Авророй»,
Гневным громом
вторил Ильичу.

Мы в октябрьской буре
стали властью,
Партии вручив судьбу свою.
Выстрадано нами наше
счастье
У станка,
в забое,
и в бою.
В ленинских колоннах,
шагом скорым,
Мы пошли вперед
из царства зла.
По никем не хоженным
просторам
Наша трасса
счастья пролегла.
Волей сильных,
что прочнее стали,
Как броней прикрыв
свои сердца,
Мы врагов разбили,
разметали.
Сын сменял
под знаменем отца.
В нашем шаге
слышен звон металла.
За спиной у нас —
осколки тьмы.

Треть людей
планеты нашей встала
На дорогу, что пробили мы.
Как стрела,
за горизонт широкий
Путь пролег
к счастливым временам.
Где ж вы,
проницатели-пророки,
Что погибель предрекали
нам?
Где ж вы,
предсказатели-крикуши,
Что недавно каркали
на нас?
Мы в походе.
Живы наши души.
Не исчерпан наших сил
запас.
На высоком самом перевале
Смело смотрит
в завтра наш народ.
Мы не притомились,
не устали,
Будущее
кличет нас вперед.
Старый мир,
немилечимо хворый,
Свет не заслоняй!
Посторонись!
ЕСТЬ ТАКАЯ ПАРТИЯ,
которой
По плечу
построить коммунизм!

Строительство Локосовского газоперерабатывающего

Николай Подболотов, человек надежный

Николай Иванович вернулся в вахтовый поселок в пять часов утра, когда задание штаба строителей на Локосовского ГПЗ было выполнено.

Получая это задание, главный инженер СУ-15 четко понимал: чтобы выполнить его, придется поработать напряженно. А еще Подболотов знал, что слесари-трубоукладчики, если потребуется, не оставят рабочее место до темноты, а то и до рассвета.

Сначала нужно было закончить устройство внутриплощадочной канализации. Что тематическое задание будет выполнено в срок, Николай Иванович был уверен.

Газорезчик Андрей Клеван, изолировщик Василий Галущак, сварщик Виктор Варий, бригадир Богдан Григорчук — добросовестные ребята, с полуслова понимающие друг друга. А машинист экскаватора Сергей Верчиков и его помощник Гариф Гансин (пятое управление механизации) — тоже отличные парни. Работают с боевым настроением.

Вот с такими людьми пошел в тот день Подболотов на задание.

В двенадцать ночи задание было завершено. Работая в стесненных условиях, сантехники проложили более 70 метров трубопровода.

Теперь осталось ликвидировать аварию, чтобы к утру бесперебойно обеспечить завод водой. Через четыре часа авария была ликвидирована.

И только теперь Подболотов почувствовал, как устал.

— Я знал, — говорит главный инженер треста Н. Ф. Журавель, — что Николай Иванович будет работать с людьми хоть до утра, но не уйдет с объекта пока не справится с заданием. Надежный Подболотов человек, и инженер он толковый.

Николай Иванович этой похвалы не слышал.

Молодой коммунист Подболотов, выросший в коллективе СУ-15 от мастера до главного инженера, и восемь утра снова был на строительной площадке. Воспаленные глаза выдавали его усталость, но Николай Иванович старался быть, как всегда, бодрым и деятельным. Иначе нельзя.

— Иди, отдыхай до обеда, — мягко сказал ему Николай Федорович и посмотрел на Подболотова благодарными глазами.

А. МОСКОВИЧ,
секретарь комитета ВЛКСМ треста Мегионгазстрой.

Расскажу о своем товарище

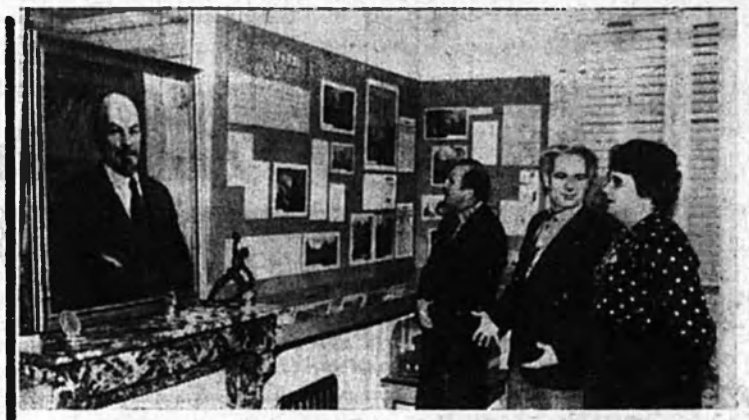

«В этом доме жил В. И. Ленин с 6 июля 1909 по 12 июня 1912 года»—выбито на мраморной мемориальной доске, установленной на доме номер 4 на тихой парижской улице Мари-Роз.

Во Франции бережно хранят память о пребывании здесь вождя пролетарской революции. Уже более четверти века в квартире на улице Мари-Роз действует музей. Его создатели постарались как можно точнее восстановить обстановку, в которой жил и работал В. И. Ленин. В одной из комнат собраны книги, которыми он пользовался, издания произведений, написанных им в Париже. На стендах — многочисленные фотографии, репродукции, документы, рассказывающие о борьбе основателя Советского государства, за торжество идей революции.

На снимке: посетители и одной из комнат музея.
(Фотохроника ТАСС).

ДЕСАНТ КОСАРЕЙ

В субботу 23 июля в пойме реки Кирьяс на сенокосных угодьях совхоза «Покурский» (85 км от Нижневартовска) высадился десант косарей Мегионгазстроя, состоящий из 21 человека. Не мешкая, они разбили палаточный городок и приступили к работе.

За два дня мегионгазстроевцы выкосили разнотравье на площади более чем 20 гектаров. В их распоряжении полный механизированный парк техники: сенокосилка, роторные приценные грабли, четыре трактора, которые обслуживают работники участка малой механизации.

Участвуя в решении Продовольственной программы, коллектив нашего треста обязался накосить и сдать совхозу «Покурский» 350 тонн сена.

Кафе-ресторан «Самотлор»

Недоделки не устраняются

В последних числах декабря 1982 года коллектив Мегионгазстроя преподнес горожанам новогодний подарок, сдав в эксплуатацию кафе-ресторан, который построили в одном из оживленных районов города на улице Маршала Жукова. Ресторан получил звучное название «Самотлор» и в марте гостеприимно распахнул двери.

Однако с первых дней эксплуатации стала отлетать метлахская плитка, начала «заглубляться» канализация, обрушилась штукатурка, а пригрело солнышко — потек потолок.

— Грузовой лифт до сих пор не работает, — рассказывает директор «Самотлора» Н. Логунова. — Генподрядное трикраватное управление никак не может сдать его в эксплуатацию. Канализацию с горем пополам мы отремонтировали собственными силами, а вот как быть с другими недоделками?

Такого же мнения и директор конторы общественного питания урса Нижневартовскнефтегаза Н. Солозубова, которая 26 июня в письме, адресованном объединению Сибнефтегаза переработка (заказчик) и тресту Мегионгазстрой, убедительно просила в срочном порядке приступить к ремонту и окончанию строительных работ по ресторану «Самотлор». При этом прилагается перечень недоделок.

Среди них много работ, которые не выполнили своевременно подразделения нашего треста или же сделали их плохо. Необходимо благоустроить территорию, прилегающую к ресторану: всюду выразительные следы былого строительства. Требует ремонта кровля.

В тринадцатом управлении в ответ на письмо эксплуатационников лишь только готовят телефонограммы в СУ-30, СУ-45, КММУ 5, чтобы субподрядчики «разобрались на месте в причинах (?) неисправностей и приняли необходимые меры».

Что же касается отделки фасада, то эта работа еще в процессе строительства ресторана была запланирована на более поздние сроки, потому-то отделочники полгода назад не стали снимать с фасада лавльку, зная, что сюда придется возвращаться. Понятно, что и зимние холода качественно фасад не сделаешь, но ведь уходит и благодатные летние деньки!

Лишь в конце прошлой недели в 30-м управлении решились, что называется, повернуться лицом к незаконченному объекту. На лестнице, ведущей к главному входу, рабочие бригады А. Сухомлина вели и понедельник, 25 июля, бетонирование под мозаику.

— Сегодня мы закончим эту работу,—сказала звеньевая Т. Кашкина. — На балконе нам надо выложить еще плиткой полы. Но прежде чем приступить к этой работе необходимо срочно приварить уголки.

Девушки обращались в СУ-13 с просьбой дать им в помощь сварщика, но безрезультатно.

...Ресторан «Самотлор» полюбился горожанам. Холл, зал ресторана, бар отделаны резьбой по дереву в стиле модерн. По вечерам здесь выступает вокально-инструментальный ансамбль, оснащенный цвето-музыкальной аппаратурой.

И каким же бездарным контрастом на этом великолепном фоне выглядят фанерные двери, перила парадной лестницы, сделанные из шершавого бруса, на которых того и гляди руку занозишь.

А администрация ресторана продолжает обивать пороги заказчика и генподрядчика: приведите в божеский вид банкетный зал, отделайте согласно проекту лестницу, благоустройте холл и прочее и прочее.

А. ЖУКОВ,
наш корр.

Хорошо в „Кедровой“

По-настоящему южное лето стоит нынче в наших сибирских краях. Солнце щедро поливает своими лучами нижневартовцев. В такую жару приятно провести выходной день у воды, в тени зеленых деревьев.

Десятки семей мегионгазстроевцев полюбили жаркие воскресные дни проводить на живописном берегу озера Безымянное, где раскинулась база отдыха нашего треста.

Ласковый песок, уютные домики-коттеджи, уголки отдыха, тенистые грибки, водный трамплин и голубая гладь озера — к услугам самого взыскательного отдыхающего.

...В прошедшее воскресенье с раннего утра база отдыха «Кедровая» стала наполняться голосами. Самые нетерпеливые тут же потянулись к прохладной воде.

Один за другим прибывают автобусы и все новые и новые семьи мегионгазстроевцев заполняют берег озера.

Настраивают аппаратуру работники дискотеки Дома культуры «Юбилейный». Владимир Александрович Спектор, художественный руководитель Дома культуры, поторапливает своих помощников: праздник без музыки — не праздник.

Невдалеке размещается буфет: работники орса-3 активно принимают участие в организации отдыха коллектива Мегионгазстроя.

А на берегу озера царит оживление. Комитет комсомола треста проводит на воде веселые старты. Командам студенческого отряда «Гранит» (СУ-13) и

Воскресный репортаж

КМСУ-25 зам. секретаря комитета ВЛКСМ треста Валентина Халтобина с каждым новым заплывом предлагает все более и более занимательные задания.

Участники веселых соревнований торопятся, ошибаются, рвутся вперед — каждая команда настроена победить. Пловцов дружно подбадривают зрители.

— Ребята, ребята, не суетитесь, — успокаивает своих товарищей капитан команды председатель профкома КМСУ-25 Владимир Бобров. — Каждая ошибка — это потерянный балл.

А вокруг смех, шутки, веселье. У волейбольной сетки — азартная борьба за мяч, возле дискотеки — танцы.

Из мангалок потянуло ароматным шашлычным духом — на свежем воздухе на отсутствие аппетита не пожалуешься.

Вот начались спортивные соревнования «Если хочешь быть здоров». Живо, с артистической импровизацией, остроумно реагируя на действия участников соревнования, руководит веселым состязанием работник «Юбилейного» Владимир Кликман.

Кульминационным моментом становится выполнение задания: наполнить водой трехлитровые банки без подручных средств. Кто быстрее? Соперники срываются с места и бегут к озеру. И вот уже несут оттуда воду... во рту, в пригоршне, а то и намочив панаму.

...День пролетел в одночасье, жаль уезжать с «Кедровой». Кто еще не был здесь — не лишайте себя удовольствия, поторопитесь. В ближайшее воскресенье здесь ожидается еще более интересный и более занимательный отдых.

А. НАУМОВ,
наш корр.

КОНЦЕРТ В УРЬЕВЕ

В вахтовом поселке СУ-54, где живут строители Локосовского газоперерабатывающего завода, в прошедшую субботу и воскресенье с большим успехом прошли выступления народного ансамбля танца «Крымские зори» из города Керчи.

По путевке ЦК ВЛКСМ этот ансамбль гастролирует по вахтовым поселкам севера Тюменской области.

Самодеятельные артисты исполняли танцы народов нашей страны и украинские песни. Небольшой клуб не смог вместить всех желающих посмотреть искусство «Крымских зорь». Поэтому концерты состоялись под открытым небом на импровизированной сцене. За два дня на концертах побывало более 500 зрителей.

Самодеятельные артисты совершили экскурсию на строительную площадку ГПЗ и на дожимную компрессорную станцию, где познакомились с трудом строителей, монтажников и операторов.

Вас приглашает Нептун

В воскресенье 31 июля Дом культуры «Юбилейный» на базе отдыха «Кедровая» проводит веселый праздник Нептуна.

Отдыхающих ждут встречи с мифическими персонажами празднества: Нептуном и его свитой, с русалками и с Нептуншой.

Будут организованы шуточные игры на воде, конкурсы.

Приглашаем всех мегионгазстроевцев вместе с семьями принять участие в празднике Нептуна.

ОБЪЕДИНЕННЫЙ КОМИТЕТ ПРОФСОЮЗА.



Перед нижневартовцами с большим успехом выступал не раз народный артист СССР Борис Штоколов. С огромной теплотой встречалось каждое его выступление.

Безвозмездный труд

Студенческие строительные отряды, работающие на пусковых объектах Мегионгазстроя, в свободное время занимаются безвозмездно благоустройством дворовых детских площадок в VI микрорайоне.

В прошлое воскресенье инициативу проявили бойцы отряда «Буревестник» (Минский радиотехнический институт). Во дворе домов № 3-а по улице Мира и № 1-2 (улица Маршала Жукова) высадился комсомольский десант в составе десяти бойцов.

— Не смотрите, что нас мало, — сказал командир отряда Василий Гуренович. —Каждый решил работать за двоих.

Бойцы работали с настоящим комсомольским огоньком. Они расчистили дворовые территории, убрали мусор, огородили два участка, отведенные под игровые площадки.

— Теперь наша задача оборудовать площадки, — делится планами комиссар «Буревестника» Сергей Лушик. — Мы поставим на радость детворе качели, песочницы, теремки...

В. ХАЛТОБИНА.

Редактор
З. И. КРИВОЛАПОВА.

Наш адрес:
г. Нижневартовск, ул. Мусы Джалиля, 10 (здание КМСУ-24).
Телефоны: 2-30-31, 6-35-12 и 6-35-13
Нижневартовская городская типография Тюменского уприздата
Заказ № 9161
Тираж 1452
Газету набирала Н. Пищулина, верстала Р. Закирова, печатала А. Зотова.

ПРОЛЕТАРИИ ВСЕХ СТРАН СОЕДИНЯЙТЕСЬ!

ТРИБУНА СТРОИТЕЛЯ

Орган партийного комитета, администрации, объединенного профкомитета и комитета ВЛКСМ ордена «Знак Почета» комсомольско-молодежного треста Мегионгазстрой

Газета издается с 3 февраля 1979 г.

1983 г.

АВГУСТ

4

четверг

№ 31 (236)

Цена 1 коп.

Строительство школы в VI микрорайоне



Город — селу

И в дождь, и в зной

Богатые травы встали нынче на сенокосных угодьях совхоза «Покурский», что раскинулись в пойме реки Кирьяс. Однако участившиеся в конце июля дожди в какой-то мере помешали отряду косарей Мегионгазстроя выдержать график сенокоса.

Тем не менее за неделю в валки свалены травы на площади 5 гектаров.

В работу включился пресс-подборщик. Он уже спрессовал, а косари аккуратно соскладировали 15 тонн сена. Всего же заготовлено более 30 тонн сена.

Заготовка сена коллективом нашего треста продолжается.

Н. БОРЕЦ, зам. управляющего Мегионгазстроем.

Локосовский ГПЗ

Впереди бригада Дорошенко

Штаб по руководству и организации социалистического соревнования на строительстве Локосовского газоперерабатывающего завода подвел итоги трудового соперничества строителей и монтажников за июль.

Победу в соревновании одержала комплексная комсомольско - молодежная бригада Владимира Дорошенко (КМСУ 24). Ей и присуждено первое место.

На втором месте — бригада монтажников, которых возглавляет Олег Бикмурзин (Нижневартовское управление Запсибнефтехиммонтажа).

Третье место разделили комплексная комсомольско молодежная бригада Николая Костенко (СУ-54) и специализированная бригада Богдана Григорчука (СУ-45).

В честь победителей соревнования поднят флаг трудовой славы.

АКТУАЛЬНЫЙ РЕПОРТАЖ

Понедельник, день хороший

Машинист гусеничного крана Николай Ефимович Озерский (пятое управление механизации) поднял панель и весело крикнул из кабины:

— Принимай, Георгий!

Сегодня у него и у бригады Георгия Николаевича Прозорова хорошее настроение. Хоть и говорится, что понедельник день тяжелый, но строителям школы везет с самого утра. Только началась смена, как с базы УПТК одна за другой пошли машины с плитами и ригелями.

— Две недели мы их ждали, — говорит Георгий Николаевич. — Все пороги УПТК оббили.

Идет монтаж перекрытий. А в это время звено Федора Шелехова ведет кирпичную кладку перегородок на третьем этаже школы.

Крупнопанельную школу на 1176 учащихся возводит генподрядное 13-е управление. В мае оно приступило к монтажу колонн. Бригада Г. Н. Прозорова перед этим досрочно закончила устройство фундаментов и без отрыва от производства в учебном комбинате получила профессию монтажника. Все члены бригады успешно сдали теоретические экзамены, а практику проходили здесь, на строительстве школы.

Но, как рассказывает начальник участка Владимир Возняк, вскоре на этом важном объекте наступил мертвый сезон.

— Завод-поставщик не дал нам до сих пор семь колонн. Мы не можем закончить монтаж здания. Не хватает семидесяти ригелей, шестнадцати цокольных панелей. А стеновые панели вообще отсутствуют. Без них мы не сможем закрыть корпус и пустить в него своевременно тепло.

Отделочникам же предстоит здесь освоить из строймонтаже 200 тысяч рублей.

Между тем в тресте начали поговаривать о том, чтобы с объекта снять гусеничный кран.

— Люди только вошли во вкус работы, — говорит В. Возняк. — Из плотников-бетонщиков переквалифицировались в монтажники, приобрели навыки. А если заберут кран, то придется переводить бригаду на другие объекты.

Закончилась смена. Подходит улыбчивый Георгий Николаевич:

— После обеда монтировали ригели и плиты перекрытий. Поработали хорошо.

У бытовки собирается вторая смена. Звеньевой Вахит Маняпов озабоченно спрашивает начальника участка:

— Панели еще будут?

Не успев ответить на вопрос, Владимир Возняк показывает на подъезжающую машину. Водитель Федор Айчуватов (автобаза № 9) привез еще партию плит перекрытий. Он уже сегодня сделал четыре рейса.

— Еще пару раз сбегаю, — заверяет водитель строителей и ставит машину под разгрузку.

— Значит, работа будет, — удовлетворенно говорит Вахит Маняпов. — Пошли, ребята!

А. ЖУКОВ, наш корр.

Отлично работает в бригаде Г. Н. Прозорова звеньевой Михаил Низамиев. Ветеран тринадцатого строительного управления за добросовестный труд награжден орденом Трудовой Славы III степени.

На снимке: электросварщик СУ-13 Михаил Имамович Низамиев.

Фото А. Петруччени.

Победила дисциплина

Взаимная проверка выполнения обязательств соревнующихся коллективов, организованная «Трибуной строителя» и объединенным комитетом профсоюза треста Мегионгазстрой.

Когда в начале года генподрядная бригада Николая Павловича Нежданова (КМСУ-24) вызвала на соревнование комплексную бригаду Вячеслава Танкеева, скептики из КМСУ-25 заохотали:

— Зачем такое соревнование? Силы-то неравные...

— Заранее известно, что победит бригада Нежданова.

Но у бригадира Вячеслава Танкеева на этот счет было другое мнение:

— Если может так работать бригада Николая Павловича, значит при определенных условиях смогут и другие. Соперник у нас, действительно, серьезный. Но я думаю, ребята, что в соревновании главное не побеждать, а расти. Победителю, как говорится, и почет и слава. Но померяться силами с бригадой Нежданова, постараться подняться до ее уровня или сделать всего один шаг вперед — все равно, ребята, большое дело.

Соревнование — не стихийный процесс, его нужно умно, умело и грамотно направлять, толково организовывать. Главное — создать простор для действительного, а не формального соперничества, чтобы триединая ленинская формула «Гласность, сравнимость результатов, возможность повторения передового опыта» облекалась в реальные производственные достижения. К этому еще раз призвала нас партия на июньском (1983 г.) Пленуме ЦК КПСС.

Бригада Н. Н. Нежданова и бригада В. М. Танкеева носят звания комсомольско - молодежных коллективов. В той и другой бригаде активно действуют партийные группы, советы бригад, другие органы самоуправления. Оба коллектива работают методом бригадного подряда.

Бригада Н. Н. Нежданова строит первую в Союзе компрессорную станцию на отечественном оборудовании. Бригада В. М. Танкеева строит компрессорную станцию на импортном оборудовании.

Как поработали соревнующиеся коллективы в первом полугодии? Редакция «Трибуны строителя» и объединенный комитет профсоюза на строительстве КС-3 и КС-11 организовали встречу представителей двух бригад, которые придирчиво ходили по объектам, обменивались мнениями, увидев у соперника что-то новое, старались поподробней расспросить, чтобы завтра внедрить эту новинку у себя.

Ниже публикуются результаты взаимной проверки выполнения обязательств.

Выполнение обязательств бригадой Н. П. Нежданова

Вступая в третий год XI пятилетки, комсомольско-молодежная бригада Н. П. Нежданова решила:

— Осуществить эксперимент по организации генподрядного комплексного участка-потока, работающего методом бригадного подряда с оплатой труда рабочих, инженеров и служащих по единому наряду, составленному на основе расчета стоимости комплекса КС-3, подготовленного к сдаче в пуско-наладку в сроки, предусмотренные графиком.

С 3 января 1983 г. на площадке КС-3 осуществляется эксперимент, и коллектив работает по единому наряду.

— Освоить методом бригадного подряда 595 тыс. рублей.

За полугодие выполнен объем строительно-монтажных работ, равный 926 тыс. рублей.

— В день 113-й годовщины со дня рождения В. И. Ленина работать на сэкономленных материалах.

Из сэкономленных материалов изготовлено 2,3 т армокаркасов.

— Совершенствуя соревнование по принципу «Рабочей эстафеты», повышать профессиональное мастерство и качество работы, улучшать условия труда и быта.

Занимаясь в первом полугодии на курсах, 19 рабочих повысили разряды или приобрели новые специальности. Средняя оценка качества работы — 4,6 балла.

— На 1 процент больше плана повысить производительность труда.

Фактически производительность труда возросла за полугодие на 6,8 процента.

— Принимать активное участие в движении: «Всей бригадой — на стадион!».

Систематически проводятся соревнования на первенство звеньев по футболу и волейболу, на личное первенство по легкой атлетике.

— Создать в бригаде атмосферу высокой требовательности, бережного отношения к материалам и инструменту. Поддерживать инициативу рационализаторов.

Коллектив борется за звание «Бригада коммунистического труда». За полугодие внедрено в производство 6 рацпредложений. Нарушений дисциплины нет.

Выполнение обязательств бригадой В. М. Таниеева

Вступая в третий год XI пятилетки, комсомольско-молодежная бригада Вячеслава Танкеева решила:

— Годовой план строительно-монтажных работ по генподряду выполнить 25 декабря, а собственными силами — 28 декабря.

На полторы смены раньше намеченного завершено полугодовое задание. План по генподряду выполнен на 103,4 процента, а собственными силами на 108,1 процент.

— На основе совершенствования бригадного подряда и механизации ручного труда повысить производительность на 0,1 процента больше плана.

Строительство КС-11 ведется методом бригадного подряда. Задание по росту производительности труда выполнено на 101,1 процента. Экономия фонда заработной платы составила 0,1 тыс. руб.

— Сдавать все работы с первого предъявления и с хорошим качеством.

4,09 балла — такова средняя оценка работ, сдаваемых под монтаж с первого предъявления.

— Сэкономить 4 т металлопроката и 3 т цемента.

На строительстве КС-11 сэкономлено 15 т металлопроката.

— Вести борьбу с нарушителями трудовой дисциплины.

Членами бригады совершено в первом полугодии 34 прогула. Один нарушитель дисциплины уволен с работы, отпуск трем перенесен на зимнее время, шестерым объявлено общественное порицание. Одиннадцать прогульщиков лишены премий, а шестеро переведены на другой объект.

— Отработать в Фонд мира одну смену.

В Фонд мира отработано 42 человекодня.

— Внедрить в производство одно рацпредложение с эффектом 5000 рублей.

На строительстве КС-11 внедрено рацпредложение, экономический эффект которого превысил 38 тыс. рублей.

— Повышать свой идейный и политический уровень.

Вся бригада в комсомольском политкружке занималась изучением темы «Социалистический образ жизни и молодежь».

(Окончание на 2-й стр.)

Победила дисциплина

(Окончание. Начало на 1-й стр.)

Члены рейдовой бригады, другие участники взаимной проверки с удовлетворением отметили, что бытовка в бригаде Вячеслава Танкеева оформлена значительно лучше, чем у строителей КС-3, что культура производства на строительстве КС-11 высокая.

Экономические показатели, характеризующие деятельность трудовых коллективов, в обеих бригадах положительные.

Но состояние трудовой дисциплины в бригаде Танкеева вызывает серьезную тревогу. 34 прогула за полугодие... Такого позора знаменитая ранее на всю Тюменскую область бригада Танкеева не знала за всю историю своего существования.

В соревновании всегда важна сила личного примера руководителя коллектива. В бригаде Танкеева такого примера некоторое время не было. Потому и пошатнулась дисциплина. Но в последнее время в этом коллективе произошли заметные изменения: улучшился моральный климат, нет нарушений трудовой дисциплины. Чтобы открыть фронт работ смежникам, бригада Вячеслава Танкеева по примеру бригады Николая Павловича Неждакова взялась выполнять работу, записанную в наряд ПММК-4.

По единодушному мнению победа в соревновании двух коллективов присуждена генподрядной комсомольско - молодежной бригаде Николая Павловича Неждакова (КМСУ-24).

Участники соревнования в своей повседневной работе ориентируются на передовика, примеру которого можно следовать, приемы которого надо позаимствовать. Положительные качества передовика, таким образом, из достояния личных как бы переходят в ранг общественного достояния, потому что приносят обществу реальную пользу.

Передовой во всех отношениях является бригада Николая Павловича Неждакова. И ее сегодняшний долг заключается в том, чтобы свой опыт передать партнеру по соревнованию комсомольско - молодежной бригаде Вячеслава Танкеева.

И. РЕЗНИК — председатель совета «Рабочей эстафеты» на строительстве КС-3, **В. БУРЛАКОВ**—звеньевой монтажников КМСУ-24; **В. ЗВЕЗДОЧКИНА** — секретарь партбюро, **В. БОБРОВ** — электрик председатель профкома, **Л. ДЕСЯТКИНА** — бетонщица секретарь комсомольского бюро, **А. КАРТАШЕВ**—плотник-бетонщик, **Ю. ГОЛУБЕВ**—сварщик КМСУ-25; **В. БАБЕНКОВА** — председатель объединенного комитета профсоюза; **Л. ЗАРЕЧНАЯ** — наш корреспондент.



МИР. Сорок лет назад, ликвидировав неграмотность населения, сформировав систему общеобразовательной школы, молодая республика сделала следующий шаг в осуществлении культурной революции: приступила к подготовке квалифицированных кадров. Университет стал их подлинной кузницей, крупным центром науки.

На снимке: в зоологическом музее университета.

Фотохроника ТАСС.



Северная военная флотилия начала формироваться в июне 1933 года. С первых дней Великой Отечественной войны североморцы в необычно сложных климатических условиях с успехом решали ответственные боевые задачи.

Ратные подвиги моряков высоко оценены Родиной. Более 48 тысяч из них награждены орденами и медалями, 85 человек стали Героями Советского Союза, а трое удостоены этого звания дважды.

На снимке: члены экипажа передового на флоте большого противолодочного корабля.

(Фотохроника ТАСС)

Тихий объект

«Построить и сдать в эксплуатацию в четвертом квартале 1983 года комплекс объектов спецбазы «Татра».
(Из обязательств коллектива Мегионгазстроя на 1983 г.)

Корпус мойки и смазки спецбазы «Татра» входит в пусковой комплекс. В пятницу 29 июля до обеда в корпусе крутилось человек шесть отделочников и рабочих из Двигательмонтажа.

По обед давно закончился, на объекте такая тишина, что уши закладывает. Сохнет раствор, а отделочников нет. В бытовке Двигательмонтажа, подстелив спецодежду, спит монтажник.

В одном из пролетов нахожу, наконец, девушку из бригады Надежды Пуховниковой (СУ-30).

—Что же вы одна работаете, а остальные где?

— В бытовке сидят, — отвечает штукатур-маляр Нина Тимофеева. —Да нас здесь и работает-то всего четверо, остальные вместе с бригадиром —на ремонте садика в шестом микрорайоне.

В корпусе техобслуживания беспечально бродят два бойца студенческого отряда «Гранит» (СУ-13), которому поручено устройство бетонных полов. Но нет бетона.

В одном из залов стучит отбойный молоток. Боец «Гранита» в монолитном железобетоне делает лунки: пол вспучился, под ним образовалась воздушная подушка. Через лунки надо будет залить в пустоты раствор.

— Действительно, работают люди на пусковом комплексе спустя рукава, — говорит зам. директора спецбазы «Татра» по строительству В. Г. Шавченко. — Вместе с механизаторами, водителями, поварами здесь от силы тридцать человек. Основной объем работы —у организаций Минмонтажспецстроя, а на объекте лишь одиннадцать монтажников.

Два месяца назад ушли из корпуса техобслуживания работники Нижневартовского управления ЗСНХМ, не закончив монтаж напольного конвейера. А еще нужно смонтировать 12 напольных подъемников, 5 кран-укосин, 2 кран-балки.

— Шеф-монтажники чехословацких фирм, и содружестве с которыми возводится спецбаза «Татра», — продолжает В. Г. Шавченко. — простаивают, а мы по этой причине несем огромные убытки. Расходы на оплату простоя составили с начала года триста тысяч рублей.

— Мало того, что на объектах нет людей,—вступает в разговор старший инженер ОКСа В. А. Сорока, — те, что есть, не работают в полную силу. Нет материалов и инструмента, плохая организация труда. У строителей крайне низкая трудовая дисциплина.

Что у строителей слабая дисциплина, рассказывалось выше. А причина в том, что к пусковой стройке невнимательное отношение как генподрядчика, так и субподрядных организаций.

— Людей на строительство спецбазы «Татра», — сказал зам. начальника Главзапсибмонтажа В. С. Петров, — мы сможем направить только после двенадцатого августа.

На комплексе пусковых объектов «Татра» уже запрограммирована штурмовщина. А к чему она приводит, известно каждому. Стоит пройтись по цехам «Татры», которые уже работают, и всюду встретишь следы некачественной работы строителей.

А. НАУМОВ,
наш корр.

Проверяем выполнение обязательств

Неужели так и будет?

Полемические заметки

— **Как живется в Молодежном?** — спросили мы у ребят, проживающих в первом общежитии Молодежного поселка.

— Плохо, — ответили они. — Телевизор в нашем общежитии уже несколько месяцев не работает и, по словам коменданта, ремонту не подлежит. Новый телевизор тоже не выписывают. Нет их в УПТК. Сходить бы вечером в клуб да посмотреть фильм, но киноустановка вот уже месяца три как в монтаже.

— **Как работается в Молодежном?**, — спросили мы у воспитателей общежитий.

— Плохо! — ответили они — В полупустых общежитиях не на кого опереться, трудно провести хорошее мероприятие. Проживание большого количества семей в молодежном общежитии создает дополнительные проблемы. Не запретишь ведь семейным людям, чтобы к ним гости ходили в любое время суток, чтобы они не устраивали по поводу и без повода «праздники»... Холостяки находят там приют и ежедневное застолье. Дети в коридорах и красном уголке устраивают по вечерам шумные игры... Стыдно лектора пригласить: и народу мало и шумно.

— **Как шефствуете над общежитиями Молодежного?** — спросили руководителей некоторых подразделений треста.

— Никак, — услышали мы в ответ.

Да и можно ли упрекать руководителей КМСУ-25 в невнимании к подшефному общежитию № 1, если в нем проживает всего... два рабочих КМСУ-25. А в общежитии, над которым шефствует КМСУ-24, прописано 12 рабочих этого управления. Девять из них постоянно живут и работают в Урьеве.

Коллектив СУ-30 — шеф четвертого общежития. В нем проживает двенадцать штукатуров СУ-30 (да и те постоянно в Урьеве), две работницы КМСУ-25, девятнадцать семей и 27 девушек, не работающих в тресте Мегионгазстрой.

В общежитиях поселка Молодежного проживает в настоящее время 283 человека. Более 100 из них работают в десятой автобазе, человек 90 в девятой автобазе, 70 — в Нижневартовском управлении ЗСНХМ и только 17 работников треста Мегионгазстрой. (Мы не учитываем тех, кто постоянно находится в Урьеве).

В Молодежном поселке проживает также 77 семей мегионгазстроевцев.

А не лучше ли все семьи собрать вместе (для этого потребуется два общежития), холостяков же разместить в трех общежитиях, и довести численность молодежи, проживающей в этих общежитиях, до нормы.

Не разумней ли переселить рабочих КМСУ-24 и КМСУ-25 в общежития, расположенные в городе. Благо, места свободные в них тоже есть. И хорошенько нужно подумать, как быть с девичьим общежитием: без него невозможна полноценная жизнь вахтового поселка. Но 15-20 девушек, проживающих сегодня в общежитии, не решают демографический вопрос. Следовательно, женское общежитие необходимо доукомплектовать.

Простая арифметика показывает, что, отдав два общежития семьям, мы оставляем пять для холостяков, одно из них можно сделать общежитием гостиничного типа для командированных и приезжающих на отдых из Урьева.

Таким образом, оставив четыре общежития из семи, мы укомплектуем их лучшей мебелью и культинвентарем, проведем качественный отбор обслуживающего персонала.

Кроме того, не лучше ли шефами общежитий назначить те организации, у которых в Молодежном поселка проживает от 50 до 100 человек. И пусть эти организации проводят со своими людьми как воспитательную работу, так и работу, связанную с улучшением быта рабочих, проживающих в общежитиях вахтового поселка.

Но мы предлагаем решение только одной проблемы.

А другие проблемы вахтового поселка? Неужели так и останутся они нерешенными?

М. СЛУЦКЕР, старший воспитатель рабочих общежитий Мегионгазстроя.

ПОСЛЕ КРИТИКИ

Обсудили на собрании

Критическая корреспонденция «Эстафета бережливости» (выпуск № 13), опубликованная 9 июня с. г., обсуждена в автоколонках. Особое внимание при обсуждении статьи обращалось на укрепление трудовой и транспортной дисциплины водителей.

Инженерно - техническими работниками усилен контроль за работой автотранспорта на линии. К нарушителям - принимаются меры дисциплинарного и общественного воздействия.

И. КРИВЫХ,
и. о. начальника автобазы № 9.

* * *

Второго июня с. г. в «Трибуне строителя» была опубликована критическая заметка «Рядом с правдой», авторы которой писали о перебоях а снабжении бетоном объектов КС-3, происшедших в апреле и мае текущего года.

Выступление газеты обсуждено в коллективе. Критика в адрес завода признана правильной.

Народные контролеры из бригады Н. П. Неждакова (КМСУ-24) писали, что 3 мая на объекты КС-3 не поступило ни одного кубометра бетона. Но в этот день наш завод заявку от КМСУ-24 на изготовление и поставку бетона для КС-3 не получал.

В июне для объектов третьей газлифтной станции было заказано 105 кубометров бетона. Заявка эта выполнена полностью.

Мы обращаемся к руководству деватой автобазы: для централизованного вывоза бетона и раствора следует выделять автомашины, способные совершать рейсы на значительные расстояния. В том числе и на КС-3.

В. СЕРИК,
директор завода строительных материалов.

Готовим под отделку

Критическая заметка «Не у дел — не наш удел», опубликованная в «Трибуне строителя» 2 июня 1983 года, обсуждена на совместном совещании администрации СУ-13 и членов партийного бюро.

Действительно, простой на строительстве магазина № 53 имел место.

В настоящее время кирпичная кладка закончена, ведется монтаж плит покрытия, и здание магазина готовится к передаче его под отделочные работы.

В. СИМОНОВ, начальник СУ-13, **С. КОВАЛЕНКО,** секретарь партбюро СУ-13.

Редактор
З. И. КРИВОЛАПОВА.

Наш адрес:
г. Нижневартовск, ул. Мусы Джалиля, 10 (здания КМСУ-24). Телефоны: 2-30-31, 6-35-12 и 6-35-13
Нижневартовская городская типография Тюменского упиздата
Тираж 1452
Заказ № 9302

Газету набирала В. Кудрявцева, верстала Р. Закирова, печатала З. Соенко.

ПРОЛЕТАРИИ ВСЕХ СТРАН, СОЕДИНЯЙТЕСЬ!

ТРИБУНА СТРОИТЕЛЯ

Орган партийного комитета, администрации, объединенного профкомитета и комитета ВЛКСМ ордена «Знак Почета» комсомольско-молодежного треста Мегионгазстрой

Газета издается с 3 февраля 1979 г.

1983 г.

АВГУСТ

11

четверг

№ 32 (237)

Цена 1 коп.

В ЦК КПСС, Совете Министров СССР и ВЦСПС

В ЦК КПСС, Совете Министров СССР и ВЦСПС рассмотрен вопрос об усилении работы по укреплению социалистической дисциплины труда и приняты соответствующие постановления.

В постановлении ЦК КПСС, Совета Министров СССР и ВЦСПС «Об усилении работы по укреплению социалистической дисциплины труда» отмечается, что всемерное укрепление социалистической дисциплины труда является важнейшим условием успешного выполнения планов экономического и социального развития. Принятый Закон СССР о трудовых коллективах представляет новые возможности для активного влияния на работу каждого труженика, поощрения передовиков, борьбы с нарушениями дисциплины.

Это тем более важно потому, что в промышленности, строительстве, в сельском хозяйстве, на транспорте, в непроизводственных отраслях все еще велики потери рабочего времени, не везде рационально используются трудовые ресурсы, медленно сокращается текучесть кадров. Некоторые рабочие, колхозники и служащие трудятся не с полной отдачей, не дорожат интересами коллектива, допускают прогулы и опоздания, случаи пьянства, часто необоснованно переходят с одного предприятия на другое. Лодыри, прогульщики и летуны нередко чувствуют себя вольготно, по заработной плате и другим благам оказываются в одном ряду с добросовестными работниками.

Имеются факты, когда отдельные работники аппарата министерств, ведомств, других подразделений управления не показывают пример дисциплинированности, четкой организации работы, полного использования рабочего времени.

Некоторые хозяйственные руководители, партийные и профсоюзные организации смирились с низким уровнем дисциплины труда, скрывают факты бесхозяйственности, не принимают всех зависящих от них мер по наведению порядка на производстве.

В постановлении предлагается министерствам и ведомствам за непринятие мер по укреплению порядка и дисциплины, сокращению текучести кадров, организации достоверного учета потерь рабочего времени лишать соответствующих руководителей премий за основные результаты работы и по итогам социалистического соревнования, привлекать к дисциплинарной или другой, установленной законодательством, ответственности.

Неспособность руководителя обеспечить надлежащую дисциплину труда на порученном участке работы должна расцениваться как несоответствие его занимаемой должности.

В постановлении отмечается недопустимость неоправданного отвлечения рабочих и служащих в рабочее время для проведения всевозможных собраний, слетов и семинаров, спортивных соревнований, занятий художественной самодеятельностью, организации туристических поездок.

Для усиления морального поощрения добросовестно и безупречно работающих ветеранов труда признано необходимым установить, что награждение рабочих и служащих медалью «Ветеран труда» производится не в период ухода на пенсию, а по достижении трудового стажа, необходимого для назначения пенсии за выслугу лет или по старости.

Строго руководствоваться принципом равной оплаты за равный труд, не допускать необоснованного завышения размеров материального поощрения с целью переманивания работников с других предприятий. Шире применять безавансовую систему расчетов по заработной плате с учетом мнения трудовых коллективов и там, где это целесообразно и возможно.

Усилить контроль за предоставлением рабочим и служащим кратковременных отпусков без сохранения заработной платы. Установить, что в необходимых случаях по соглашению сторон эти отпуска могут быть отработаны трудящимися в последующий период, исходя из условий и возможностей производства.

Постоянно улучшать культурно - бытовое обслуживание трудящихся, охрану труда и технику безопасности, всемерно сокращать ручной, малоквалифицированный и тяжелый физический труд.

Шире распространять практику организации бытового обслуживания трудящихся непосредственно на производстве, создавать комплексные приемные пункты, столы заказов, специализированные врачебные кабинеты и оказывать другие виды услуг в свободное от работы время. Особое внимание обратить на дальнейшее развитие сети детских дошкольных учреждений, улучшение организации общественного питания.

Руководители объединений, предприятий, организаций и колхозов, профсоюзные организации обязаны шире применять практику установления дополнительных льгот и преимуществ за счет поощрительных фондов для передовиков и новаторов производства, а также лиц, длительное время добросовестно работающих на предприятиях и в организациях. Полнее учитывать результаты труда рабочих, служащих, колхозников при определении времени отпусков, распределении квартир, путевок в санатории и дома отдыха.

Совет Министров СССР и ВЦСПС признали необходимым для усиления борьбы с прогульщиками и другими злостными нарушителями трудовой дисциплины установить, что:

рабочим и служащим, совершившим прогул без уважительных причин, очередной отпуск в соответствующем году уменьшается на число дней прогула, при этом отпуск не должен быть меньше двух рабочих недель (12 рабочих дней);

к рабочим и служащим, отсутствующим на работе более трех часов в течение рабочего дня без уважительных причин, применяются такие меры ответственности, какие установлены за прогул;

рабочие и служащие, допускающие нарушения трудовой дисциплины, прогул без уважительной причины или появление на работе в нетрезвом состоянии, могут быть переведены на другую низкооплачиваемую работу на срок до трех месяцев или смещены на другую низшую должность на тот же срок. Увольнение по собственному желанию в этот период не должно производиться, а время выполнения работ, на которое рабочие или служащие переведены за нарушение трудовой дисциплины, в срок предупреждения об увольнении не засчитывается;

рабочим и служащим, уволенным за систематическое нарушение трудовой дисциплины, прогулы без уважительной причины или появление на работе в нетрезвом состоянии, премии по новому месту работы в течение шести месяцев выплачиваются в половинном размере.

Признано целесообразным повысить материальную ответственность рабочих и служащих за ущерб, причиненный по их вине предприятию, организации, учреждению при исполнении трудовых обязанностей, в т. ч. за выпуск бракованной продукции. Возмещение такого ущерба в размере прямого действительного ущерба, но не более одной трети среднего месячного заработка работника, должно производиться по распоряжению администрации путем удержания из его заработной платы.

В постановлении подчеркивается, что грубейшим нарушением трудовой дисциплины следует считать появление на работе в нетрезвом состоянии или распитие спиртных напитков на рабочем месте. В борьбе с этими явлениями повышена дисциплинарная и материальная ответственность рабочих и служащих, допускающих появление на работе в нетрезвом состоянии. В связи с этим предусмотрено установить:

в качестве самостоятельного основания расторжения трудового договора по инициативе администрации появление рабочего и служащего на работе в нетрезвом состоянии;

материальную ответственность рабочих и служащих в полном объеме ущерба, причиненного по их вине предприятию, организации, учреждению, когда ущерб причинен действием работника, находившегося в нетрезвом состоянии. Взыскание производится в судебном или ином, установленном законодательством, порядке.

Признано также целесообразным установить, что при увольнении по собственному желанию без уважительных причин;

рабочие и служащие имеют право расторгнуть трудовой договор, заключенный на неопределенный срок, предупредив об этом администрацию письменно за два месяца;

непрерывный стаж работы сохраняется, если перерыв в работе не превышает трех недель.

Руководителям предприятий, организаций и учреждений поручено принять необходимые меры по уменьшению сроков оформления документов, связанных с увольнением и приемом на работу рабочих и служащих.

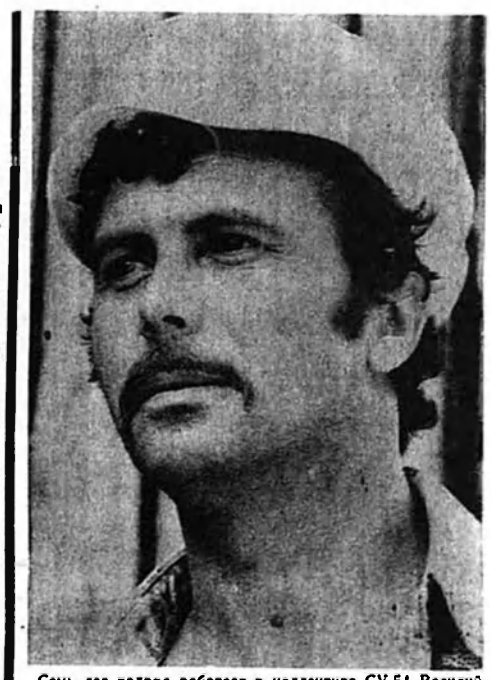

Семь лет подряд работает в коллективе СУ-54 Василий Петрович Гуменюк. В составе комсомольско-молодежной бригады Николая Костенко в эти дни трудится он над подготовкой объектов первой очереди Локосовского газоперерабатывающего завода к сдаче в эксплуатацию.

На снимке: плотник пятого разряда Василий Петрович Гуменюк.

Фото В. БЕРЕЗИНА.

Июльский план выполнен

Коллектив Мегионгазстроя успешно начал второе полугодие. Большинство подразделений треста справилось с июльской производственной программой по всем показателям.

Наиболее активно поработали коллективы КМСУ-25 и СУ-54, которые работают на пусковых объектах — одиннадцатой компрессорной станции и Локосовском газоперерабатывающем заводе.

Так, СУ-54 месячный план по генподряду выполнило на 104,2 проц., а собственными силами на 103,3 проц. На строительстве завода отличаются бригады Николая Костенко и Евгения Бояркина. Значительный вклад в выполнение плана вносят бойцы студенческого строительного отряда «Земляне» (Ленинградский политехнический институт).

В целом план трестом Мегионгазстрой выполнен на 100,1 проц. по генподряду и на 119,7 проц. собственными силами.

Город — селу

Несмотря на непогоду

В первых числах августа пошли дожди, ставшие серьезной помехой в работе сенозаготовителей. Но шестнадцать косарей и семь механизаторов Мегионгазстроя не упали духом. Они стараются с максимальной пользой использовать каждый погожий час: переворачивают валки, а чуть выглянет солнце или подует ветерок, принимаются за косовицу разнотравья.

Мегионгазстроевцы заготовили пока 50 тонн сена. Но они полны решимости выполнить обязательство, принятое нашим коллективом, и оказать совхозу «Покурский» необходимую помощь в заготовке кормов для животноводства.

Н. ЯРОВОЙ,
секретарь парткома Мегионгазстроя.

14 АВГУСТА — ДЕНЬ СТРОИТЕЛЯ С ПРАЗДНИКОМ, ТОВАРИЩИ!

ПОГАСИ № 4 ФАКЕЛ

Летопись строительства Локосовского ГПЗ

Инженерно-технические работники! Своевременно подготовьте исполнительную документацию! Это ускорит сдачу пусковых объектов!

Строители и монтажники! Каждую минуту рабочего времени расходуйте производительчо. От каждого из вас зависит: сдадим ли завод 30 сентября в эксплуатацию!

Пребывание первого заместителя министра В. Г. Чирскова на строительстве ЛГПЗ

В понедельник 8 августа первый заместитель министра строительства предприятий нефтегазпрома В. Г. Чирсков, начальник Главтюменьнефтегазпрома М. В. Чижевский, ответственные работники министерства и главка посетили строительную площадку Локосовского газоперерабатывающего завода.

При этом было отмечено, что строители и монтажники проделали большую работу, связанную с подготовкой первой очереди завода к сдаче в эксплуатацию.

Сделано много, но задачи перед создателями газоперерабатывающего завода стоят большие: 30 августа попутный нефтяной газ должен поступить на факел. На решение этой тематической задачи должны быть направлены все усилия строителей, монтажников и эксплуатационников Локосовского завода.

Шестаков держит слово

Николай Федорович склонился над индикатором, следя за стрелкой показателя уровня. Что-то не понравилось ему в показаниях прибора.

— Володя, Петр, добавьте прокладок, — обратился он к своим помощникам Хоменко и Ворошилову.

Монтажники тут же взялись выполнять распоряжение бригадира. И вот стрелка индикатора, укрепленного на муфте двигателя компрессора «Светлана», замирает на нулевой отметке. Центровка выполнена в пределах нормы. Уровень, установленный на редукторе, тоже устойчиво показывает идеальную горизонтальность узла.

— Редуктор, — поясняет Николай Федорович Шестаков, — является связующим звеном всей машины, которая состоит из двигателя, редуктора и турбокомпрессора. Поэтому мы его устанавливаем и центруем в первую очередь.

В пропанохолодильной установке бригада Шестакова (Новосибирское управление Двигательмонтажа) заканчивает монтаж и центровку трех компрессоров «Светлана». Первые две машины уже сданы под обвязку трубопроводами. Остается последняя, а сроки поджимают. Монтажники дали слово завершить монтаж компрессоров к 20 июля и выдержали его.

На первой машине, правда, пришлось повозиться, но на остальных дело пошло споро, и вот последняя «Светлана» уже готова к завершающему этапу работ.

...Три индикатора, укрепленные специальными приспособлениями на муфтах турбоагрегата и ротора, показывают полную центровку.

— Можно ставить крышку, — распоряжается бригадир.

Монтажники подводят кран - балку и медленно поднимают крышку с подставки. Все крышки турбоагрегата более пяти тонн. Она насаживается на болты и монтажникам остается теперь прижать крышку килограммовыми гайками. Их шестьдесят штук.

В эти дни на трех компрессорах «Светлана» продолжается обвязка их трубопроводами. Верная своему слову бригада Шестакова работает ударными темпами.

А. ЖУКОВ, наш корр.



Сварщиком II разряда прибыл в КМСУ-24 Михаил Мамуняк. За полтора с небольшим года возросло профессиональное мастерство Михаила Сергеевича. Он хорошо выдержал квалификационные экзамены и работает теперь по IV разряду. Рабочее место электросварщика Мамуняка сейчас находится на Локосовской площадке.

И В БРОВЬ, И В ГЛАЗ

У штаба стройки Локосовского ГПЗ появилась «молния», рассказывающая о достижении бригады коммуниста В. Ю. Веберова (КМСУ-24).

Эта бригада успешно справилась с целевым заданием по подготовке к сдаче в эксплуатацию открытого и закрытого распредустройства.

Штаб «Комсомольского прожектора» метко, не в бровь, а в глаз критикует прогульщиков и лодырей, оперативно оповещает строителей об успехах передовиков.

Большую помощь прожектористам оказывают секретарь комитета комсомола Мегионгазстроя Алла Москович и художница СУ-54 Елена Попова.

Актуальный репортаж

Операция „Буллит"

На Локосовский ГПЗ из Нижневартовска надо было доставить крупногабаритные емкости 37-метровой длины каждая. В КМСУ-24 проработали все варианты.

Если автодорогой, то потребуется специальная техника, разрешения инспектирующих организаций. Поначалу согласились на этом варианте, хотя пришлось преодолеть бумажный частокол. А когда на трассу вышел первый тяжеловоз с буллитом, то оказалось, что такая доставка емкостей невозможна.

Тогда остановились на речном варианте.

Караван катеров еще не вышел из Нижневартовска, а на Урьевской протоке начались подготовительные работы по приемке буллитов и доставке их на завод. Операцию возглавил начальник штаба стройки главный инженер Мегионгазстроя Николай Федорович Журавель.

— Иван Васильевич, выровняйте дорогу от завода до причала, уберите с обочин все лишнее, чтобы ничто не помешало транспортировке буллитов, — четко поставил он задачу машинисту катерпиллера И. В. Киндре (пятое управление механизации).

Десять часов понадобилось катерам, чтобы преодолеть расстояние от Нижневартовска до причала Локосовского ГПЗ. А вода в протоке падала с каждым часом. Волновались строители: сумеют ли катера подвезти буллиты к берегу, не сядут ли они на мель. Уровень-то воды понизился еще на целый метр!

Николай Федорович через каждый час выезжал на причал, стараясь предусмотреть каждую мелочь. Катера благополучно пришвартовались к берегу.

Утро второго августа выдалось солнечным, занимался жаркий день. Для звена Виктора Перепечаева (бригада И. П. Нежданова) и зам. начальника КМСУ-24 Г. Е. Бурмистрова день предстоял вдвойне жарким.

— Ты, Гена, сегодня выполняешь самое важное задание, — подбадривал Бурмистрова Н. Ф. Журавель.

И вот в первый буллит «впрягается» мощный трубоукладчик. За его рычагами — опытный машинист Владимир Демин (Нижневартовское управление ЗСНХМ). Стрелой натягивается тросс и емкость тяжело трогается с места.

— Это самый тяжелый буллит. Его все пятьдесят три тонны, — говорит Геннадий Евгеньевич Бурмистров. — Остальные будут легче, по тридцать тонн.

К емкости пристраивается своим катерпиллером И. В. Киндря, и буллит «выползает» на дорогу.

Первый поворот дороги. Груз заклинивает, и, протяжно урча двигателем, трубоукладчик пытается двинуть его. По безрезультатно.

Иван Васильевич Киндря кидает свою машину то вперед, то зайдет сбоку. Перевернул буллит на бок, и емкость проходит дальше.

—Вы не в танковых частях служили?

—А почему так спрашиваете?

— Вы так виртуозно управляете бульдозером...

— Я на флоте служил, —ответил Иван Васильевич. — А на этой технике работаю уже шесть лет.

К 24 часам три буллита были доставлены на завод и тут же спущены в приготовленный для них котлован.

— Операция «Буллит» завершена, — облегченно улыбаясь, сказал Николай Федорович Журавель.

А. МОСКОВИЧ, секретарь комитета ВЛКСМ, наш рабкор.

Бетонирование идет круглые сутки

Один за другим уходят от растворо - бетонного узла груженые самосвалы. Рабочие Григорий Галанов и Валерий Калошин только успевают заполнять емкость цементом и песчано-гравийной смесью и подавать ее в мешалку.

— С приездом студенческих отрядов, — говорит прораб В. М. Кемпф, — мы перешли на круглосуточную работу. Три студенческих отряда заняты в основном устройством внутризаводских площадок. Бетона требуется много.

Бесперебойно работает узел. С причала только успевают подвозить цемент: ежесуточный его расход составляет 45—50 тонн. Каждый день на площадках укладывается 140—150 кубометров бетона. Только растворный узел за прошедший месяц выдал «на гора» 1700 кубометров бетона.

Водители девятой автобазы работают, не считаясь со временем. Да и разве можно иначе, если каждый час приближает пуск завода. По 18 часов не выпускают баранку своих трудяг ЗИЛов Владимир Нонович и Александр Цветковы, дядя и племянник. Кстати, в девятой автобазе целая династия Цветковых. На вахтовом автобусе в Нижневартовске трудится Виктор Нонович Цветков, брат Владимира.

Всем Цветковым опыта не занимать, а, главное, работают они на обустройстве Среднего Приобья с полным сознанием и высокой ответственностью.

А. НАУМОВ, наш корр.

До сдачи завода в эксплуатацию остался 51 день

Все зависит от монтажников

Каждый новый день меняет облик Локосовского ГПЗ. Завершается благоустройство заводской территории. Вокруг нее уже поставлена ограда. В главном корпусе завода—компрессорном цехе — идут пусконаладочные работы. К сдаче в эксплуатацию подготовлена воздушная компрессорная.

Приняли напряжение открытое и закрытое распредустройства.

О неотложных задачах строителей и монтажников рассказывает начальник СУ-54 В. П. Парамонов.

— Строители и монтажники приняли повышенное обязательство: работать так, чтобы в канун Дня работников нефтяной и газовой промышленности завод принял газ. Это событие должно произойти 4 сентября. Времени осталось мало, а работы еще много.

В отделении осушки газа Нижневартовскому управлению ЗСНХМ надо закончить обвязку технологических трубопроводов и завершить дела на узле замера и приемки газа. Штаб строительства определил монтажникам сроки окончания работ 20 и 25 августа.

Большой объем работ предстоит выполнить работникам Сибэлектромонтажа: подключить трансформаторные подстанции, закончить монтаж в нулевых камерах, полностью обвязать электрокабелем центральный пульт управления. До 12 августа электромонтажники с заказчиком планируют принять напряжение на головную подстанцию и дать напряжение на электродвигатели компрессоров.

Оперативный обзор

Все сейчас в руках монтажников и наладчиков. Строители предоставили им полный фронт работ. Все вопросы, связанные с комплектацией объекта, заказчиком решаются в срок и оперативно.

На пусковом комплексе трудится сегодня более тысячи человек. Мы постарались создать для них нормальные бытовые условия. Отремонтированы баня и столовая. Построено еще одно общежитие на 52 места. Смонтирован городок из 15 вагон-домиков.

Однако вернемся к производственным делам. Вызывает тревогу работа Сургутского управления ЗСНХМ. Из-за поздней поставки металлоконструкций Джамбулским заводом это управление было поставлено в трудное положение, но оно не сумело в решающий момент сконцентрировать свои силы на пусковых объектах. В самые ближайшие дни руководство Сургутского управления (начальник А. Н. Бондарев) должно командировать на Локосовский ГПЗ необходимое количество сварщиков, монтажников и к 15 сентября закончить свои работы.

Должно активизироваться и Сургутское управление технологических трубопроводов. Оно ведет перенос подводящего газопровода и монтаж отводящего на ДКС.

Приближается День строителя. В канун профессионального праздника мы решили предъявить рабочей комиссии семь основных объектов завода.

ТОЛЬКО ФАКТЫ

5 августа. СУ-54 полностью закончило благоустройство территории отделения осушки газа.

8 августа. Нижневартовское управление ЗСНХМ закончило испытание трубопроводов компрессорной сырого газа.

9 августа. КМСУ-24 устранило все замечания рабочей комиссии по закрытому и открытому распредустройствам.

Редактор З. И. КРИВОЛАПОВА.

Наш адрес:

г. Нижневартовск, ул. Мусы Джалиля, 10 (здание КМСУ-24). Телефоны: 2-30-31, 6-35-12 и 6-35-13

Нижневартовская городская типография Тюменского упрпадата Тираж 1452 Заказ № 9302

Газету набирала В. Кудрявцева, верстала Р. Закирова, печатала З. Саенко.

ПРОЛЕТАРИИ ВСЕХ СТРАН, СОЕДИНЯЙТЕСЬ!

ТРИБУНА СТРОИТЕЛЯ

Орган партийного комитета, администрации, объединенного профкомитета и комитета ВЛКСМ ордена «Знак Почета» комсомольско-молодежного треста Мегионгазстрой

Газета издается с 3 февраля 1979 г.

1983 г.
АВГУСТ
18
четверг
№ 33 (238)

Цена 1 коп.



Социологи утверждают, что 10 процентов работающих в строительстве, — передовики, процентов восемьдесят — отстающие. Остальные строители ничем особенно не выделяются. Но они своим каждодневным и добросовестным трудом создают огромные материальные ценности и укрепляют могущество Родины.

Вот к таким людям, наверное, и относится Шарибулла Сулейманов, четырнадцатый год работающий в коллективе СУ-13. Сперва Шарибулла был каменщиком второго разряда, а теперь он — стропальщик в бригаде Г. С. Макарова, занимающейся сооружением объектов соцкультбыта.

На снимке: ветеран СУ-13 Шарибулла Сулейманов.
Фото В. БЕРЕЗИНА.

Строже спрос — больше порядка

С чувством глубокого удовлетворения восприняли мегионгазстроевцы постановления ЦК КПСС, Совета Министров СССР и ВЦСПС об усилении работы по укреплению социалистической дисциплины труда. Мнение строителей единодушно: меры, намеченные в этих документах,—своевременны. Они отражают интересы всех честных тружеников.

Как только вышли в свет эти важные документы, заместитель начальника КМСУ-24 Г. Е. Бурмистров собрал всех рабочих нашего управления, строящих Локосовский ГПЗ, и провел беседу. С одобрением отнеслись все слушатели к мерам, которые принимаются для дальнейшего укрепления дисциплины труда.

При этом отмечалось, что для нормальной, производительной работы важно все — и как организован труд, соревнование, насколько успешно решаются социальные вопросы, каков спрос с тех, кому не дороги интересы коллектива.

Большинству работников КМСУ-24 привычно трудиться добросовестно. Но есть в коллективе люди, которые находятся словно на другом нравственном полюсе. Меры убеждения на прогульщиков и пьяниц, похоже, уже не действуют.

Бороться со злостными нарушителями еще активнее, применять к ним более строгие меры общественного и административного воздействия — на это ориентируют нас новые постановления, которые дают большие полномочия трудовым коллективам.

В. ВЕБЕРОВ,
бригадир КМСУ-24, член парткома Мегионгазстроя.

В новом постановлении говорится, что пример организованности, четкого исполнения своих обязанностей должен исходить от руководителей всех рангов. Собственно, об этом на встрече с рабочими Московского станкостроительного завода и говорил Ю. В. Андропов: дисциплина обязательна для всех — от рядового до министра.

А у нас, к сожалению, иногда бывает так: руководители призывают беречь рабочую минуту, не допускать опозданий. А в это же самое время мы часами простаиваем из-за нехватки материалов и низкого уровня организации производства. Что толку от таких призывов?

В эти дни в нашей бригаде только и разговоров, что о новых постановлениях ЦК КПСС, Совета Министров СССР и ВЦСПС. Мои товарищи высказывают предложения, как добросовестных и аккуратных работников поддерживать и поощрять, а разболтанных, безответственных — призывать к ответу.

В самом деле, почему одними и теми же правами и благами пользуются равнодушный и болеющий душой за дело, лодырь и ударник, бережливый и расточительный, ветеран и летун, поражающий с места на место?

Дисциплина — стержень нашей жизни. Укреплять ее на всех участках производства призывают новые постановления ЦК партии и правительства.

В. ДОРОШЕНКО,
бригадир КМСУ-24, член парткома Мегионгазстроя.

О РАСПРЕДЕЛЕНИИ МЕСТ В ДЕТСАДЫ

Администрация и объединенный комитет профсоюза треста Мегионгазстрой накануне нового учебного года распределили освободившиеся в детских садиках места.

Работники СУ-13 получат 3 места, коллектив КМСУ-24 — 2 места в детсаду, КМСУ-25 — 4, СУ-30 — 12 мест, СУ-45 — 11, СУ-51—2 места, УПТК — одно, участок малой механизации — 2, ЖКК—8, коллективы работников детских садов—27, ХРСУ—одно, аппарат треста — 4, управление механизации — 7, завод строительных материалов —2 места.

Для детей работников субподрядных организаций

В объединенном профкоме

выделено: для 9-й автобазы—8, 10-й автобазе —7, работникам третьего орса—6 мест, СУ-14—6, узел связи—2, КММУ-5—5, СМУ-5—2, РЭБ флота — одно место, СУ-56 — одно, ПММК-4—одно, ЗСПХМ—2, Уралмонтажавтоматика — одно, монтажное управление № 15—2 места.

Для детей работников школ, больниц и сферы обслуживания выделено 10 мест.

Работники треста Мегионгазстрой и субподрядных организаций, получившие в детсадах места для своих ребят, должны в нерабочее время принять участие в благоустройстве и подготовке детских садов к работе в зимних условиях.

Центральная группа народного контроля и редакция «Трибуны строителя» провели рейд по проверке хранения и расходования материалов на строительстве базы ПТО территориального управления Самотлорнефтепромхим.

Выпуск № 14

Эстафета бережливости

Строительная площадка базы раскинулась почти на семи гектарах, отвоеванных у нехоженых болот и таежных зарослей. Здесь создается комплекс крупных складских помещений и емкостей для хранения и централизованного обеспечения химическими продуктами нефтяных месторождений. В комплексе базы ПТО явится важным звеном в наступлении на большую нефть Приобья. С этой базы химреагенты будут доставляться на месторождения автотранспортом и по трубопроводам.

Строителям и монтажникам предстоит здесь выполнить немалый объем работ стоимостью 25 млн. рублей. Базу возводит коллектив КМСУ-25.

За два с лишним года, прошедших с начала строительства, сделано немало. Построены вместительные склады, котельная, площадки для емкостей, возводится производственный корпус. Началась отсыпка железнодорожного полотна для сливо-наливной эстакады.

Известно, что при транспортировке часть железобетонных изделий приходит в негодность. По назначению их уже не используешь, и часто детали попросту захламляют строительные площадки.

Однако, у рачительного хозяина все идет в дело. Одобрения в части расходования материалов заслуживает опыт коллектива участка, которым руководит Ю. М. Мишанин (КМСУ-25).

Этот коллектив стремится не только уложиться в нормы расходования материалов, но и добивается их экономии.

— Площадку для эстакады налили химреагентов, — рассказывает зам. начальника Самотлорнефтепромхима Л. Л. Шаменко, — проектом предусматривалось выложить аэродромными плитами. Но эта площадка ничем загружена не будет. Ходить по ней будут только люди. Зачем же в таком случае делать мощное покрытие. Не проще ли сделать площадку из плит, которые использовались ранее для временных дорог? Так и поступили.

—А поверх этих плит,— говорит Ю. М. Мишанин, — мы уложим монолитный бетон, как и предусмотрено проектом.

ДЛЯ СПРАВКИ: одна аэродромная плита (ПАГ-14) стоит 210 руб. А требовались 160 таких плит. Замена их принесла 12000 рублей экономии.

Казалось бы, чего проще — построить склады? Но нередко строителям, строго придерживаясь требований проекта, приходится прибегать к всевозможным заменам. Ведь зачастую строители находятся в прямой зависимости от снабженцев.

Сооружая склады А-18 и А-19, строители решили изменить конструкцию подпорной стенки. Вместо бетонных блоков использовали имеющиеся в наличии стеновые панели, а вместо фундаментных балок — железобетонные металлические трубы, которыми была заторцована база УПТК.

ДЛЯ СПРАВКИ: на строительстве двух складов получена экономия в сумме 12000 рублей.

На площадке базы после окончания работы механизаторами осталось большое количество обрубков свай длиной от полутора до трех метров. Их решили использовать вместо бетонных блоков для устройства ограждения резервуарных площадок.

ДЛЯ СПРАВКИ: один бетонный блок стоит 93 рубля. На этом виде работ сэкономлено 7000 рублей.

Творческий поиск присущ строителям базы ПТО и, прежде всего, начальнику участка инженеру Ю. М. Мишанину. Строителя получают в этом всемерную поддержку со стороны заказчика. Зам. начальника Самотлорнефтепромхима Л. Л. Шаменко оперативно решает вопросы, связанные с изменениями технических решений и заменой материалов. Все изменения, следует подчеркнуть, делаются с целью улучшения строительства без снижения качества, прочности и эксплуатационной надежности объектов.

К примеру, проектом при строительстве складов предусматривалось применить швеллер, одна тонна которого стоит 357 рублей. Строители использовали готовые прогоны из неликвидного металла стоимостью 110 рублей за тонну.

ДЛЯ СПРАВКИ: эта замена принесла еще 1000 рублей экономии.

На строительстве базы ПТО большое внимание уделяется сохранности материалов. Металлоконструкции, панели, цемент, другие материалы складированы так, что находятся они буквально под рукой монтажников и строителей.

По сохранности материалов — это не только складирование и бережное их расходование.

Полгода назад ушли с объекта работники КММУ-5, не закончив монтаж технологических трубопроводов. А в проектном положении находится уже 220 тонн труб различных диаметров, другие материалы на общую сумму 60000 рублей. Трубы и металлоконструкции уже поржавели. При антикоррозийных работах, очевидно, потребуются дополнительные расходы.

РЕЙДОВАЯ БРИГАДА ПРЕДЛАГАЕТ:

— производственному отделу треста (начальник В. В. Шатковский) и объединенному комитету профсоюза (председатель В. А. Бабенкова) обобщить и распространить опыт коллектива участка КМСУ-25 (начальник Ю. М. Мишанин);

— КММУ-5 (начальник Л. Р. Соколовский) закончить в самое ближайшее время монтаж технологических трубопроводов, а готовую часть эстакады передать отделочникам под окраску и изоляцию.

В. ЛАЗАРЕВИЧ—член группы народного контроля, монтажник КМСУ-25; **Я. САДОВНИКОВ**—председатель центральной группы народного контроля, начальник строительной лаборатории Мегионгазстроя; **А. ЖУКОВ** — корреспондент «Трибуны строителя».

ПОГАСИ ФАКЕЛ

№ 5

Летопись строительства Локосовского ГПЗ

Только вперед

До сдачи первой очереди Локосовского завода остались считанные дни. В них, в этих днях, — судьба социалистических обязательств коллектива треста, судьба успешного выполнения государственного плана.

А сделать участникам строительства предстоит еще много.

Пять дней назад ОРУ и ЗРУ приняли напряжение по постоянной схеме. Теперь электроэнергию надо подать на компрессоры и подготовить их к приемке газа. А 29—30 августа попутный нефтяной газ Локосовского месторождения должен поступить на факел. По приемке его разработана программа, в реализации которой принимают участие все строители и монтажники.

Хорошо работают водители девятой автобазы, механизаторы пятого управления, слесари-трубоукладчики СУ-15. С большим упорством работают эти коллективы. Есть уверенность, что данное ими слово — завершение оставшихся работ — будет сдержано.

Такой настойчивости не

Оперативный обзор

хватает монтажникам Нижневартовского и Сургутского управлений ЗСПХМ, работникам Двигательмонтажа, Союзтеплостроя, Уралмонтажавтоматики, других субподрядных организаций. Все сроки, установленные штабом, сорваны отделочниками СУ-30.

В первую очередь Локосовского газоперерабатывающего завода входит 27 объектов. Рабочей комиссии уже предъявлены факельное хозяйство, противопожарная насосная, воздушная компрессорная, открытое и закрытое распредустройство. На девяти объектах заканчивается отделка и благоустройство прилегающей к ним территории, оформляются акты и исполнительная документация. На шести объектах работают члены рабочей комиссии.

До окончания строительства осталось 44 дня. Сегодня, именно сегодня, каждый, кто причастен к большому и очень важному делу — возведению Локосовского ГПЗ, — должен трудиться с наивысшей отдачей. Давайте, товарищи строители и монтажники, настойчивее и дружнее идти вперед. Только вперед. Только к победе.

Н. ЖУРАВЕЛЬ,
главный инженер Мегионгазстроя,
наш рабкор.

Без свежих новостей

11 августа. Вестибюль клуба СУ-54. Слева от входа — застекленная витрина «Комсомольской правды». Подходим к ней и с удивлением видим, что под стеклом висит номер центральной молодежной газеты за... 14 июля.

Почему целый месяц не менялись газеты на стенде? На этот вопрос воспитатели полевого городка Фатима Искандерова и Наталья Новенко ничего вразумительного ответить не смогли.

В разговоре выяснилось, что со 2 августа (в течение 9 дней) ни газет, ни журналов строители Локосовского ГПЗ не получали. Этот факт воспитательницы пытаются объяснить совершенно неубедительными причинами: «Нет машины съездить в Лангепас», «Пускай газеты возит диспетчер», «Почта не каждый день выдает корреспонденцию»...

Начальник Лангепасского отделения связи Нина Коркунова рассказала, что строители Локосовского ГПЗ выписали в этом году 241 издания. Но получают они газеты и журналы нерегулярно, потому что в СУ-54 нет лица, ответственного за доставку корреспонденции.

— Из СУ-54, — продолжает Н. Коркунова, — приезжает девушка - диспетчер. По доверенности мы выдаем ей письма, а газеты и журналы она не берет.

Вот, оказывается, в чем причина: нет лица, ответственного за доставку корреспонденции строителям Локосовского ГПЗ. Руководители штаба стройки приняли незамедлительные меры к исправлению положения. В последние дни почта в полевой городок доставляется регулярно.

А чем можно объяснить, что в клубной библиотеке лежат не розданные подписчикам 157 экземпляров «Трибуны строителя» за 21 июля?

И. ДОБРИНИЧЕНКО,
наш корр.



Сорок лет назад, летом 1943 года, в ходе исторической битвы на Орловско-Курской дуге—одного из величайших сражений Великой Отечественной войны — были разгромлены мощные группировки гитлеровцев. Ожесточенные бои разгорелись за старинный русский город Орел, который почти два года был занят врагом.

В послевоенные годы, благодаря заботе Коммунистической партии и Советского правительства, братской помощи всех народов нашей страны, труженики Орла возродили разрушенное врагом, построили по существу новый город, добились больших успехов в развитии его экономики и культуры.

Сегодня Орел—это город с трехсоттысячным населением, дающий стране и на экспорт машины, автогрейдеры, часы, мебель, обувь, трикотаж.

На снимке: у памятника героям, павшим в боях, зажжен Вечный огонь.

Началась обкатка оборудования

13 августа в 10 часов 20 минут местного времени с Сургутской ГРЭС по постоянной схеме на открытое и закрытое распредустройство Локосовского ГПЗ подана электроэнергия.

Это событие знаменует собой важный этап в подготовке первой очереди газоперерабатывающего завода к сдаче в эксплуатацию: началась обкатка технологического оборудования.

Хорошеет городок

Настоящим хозяином полевого городка СУ-54 стала бригада Николая Костенко. Многое в поселке сделано ее руками. Молодые строители переоборудовали баню, построили двухэтажный дом, собрали общежитие из домиков, благоустроили двор, поставили беседку, выложили дорожки и посадили елочки.

А в один из выходных дней закипела работа возле клуба. Накануне комсомольцы заготовили в тайге лес, сварили в свободное от работы время качели, горки. И вот теперь занялись благоустройством детской игровой площадки.

Дружно взялись комсомольцы за работу. Один подносит воду, другой замешивает раствор.

Бригада Николая Костенко еще не закончила работу, а качели и каталки уже облюбовала детвора, вышли на оборудованную площадку с колясочками молодые мамы.

Ю. ЯЛАНДАЕВ,
электросварщик СУ-54,
член совета полевого городка.

И плакат должен работать

Есть у нас очень острое идеологическое оружие, которым мы по непонятным причинам не всегда умело пользуемся, а чаще держим его в «ножнах». Оружие это — наглядная агитация.

Даже непосвященному человеку, попавшему в штаб строительства Локосовского ГПЗ, станет ясно, что строители и монтажники готовятся к сдаче первой очереди завода в эксплуатацию. Об этом рассказывают лозунги, транспаранты и выпуски «Комсомольского прожектора», вывешенные возле штаба. Здесь же установлен стенд, предающий широкой гласности итоги работы бригад и управлений.

А вот на пусковых объектах, на рабочих местах наглядной агитации маловато. А именно здесь должны быть конкретные плакаты и лозунги, ярко рассказывающие о конкретных делах строителей и монтажников.

Только в этом случае средства наглядной агитации из обязательной части строительного «пейзажа» превратятся в хороших помощниках администрации и партийных организаций подразделений в борьбе за успешное решение задач, стоящих перед коллективами.

Умный, конкретный плакат мне всегда хочется сравнить с хорошим инструментом. Но как инструментом, так и плакатом надо работать. Что толку, если отличный инструмент лежит без дела на складе! Он пылится, ржавеет, становится в конце концов непригодным. Так и плакат или лозунг: каким бы хорошим он не был, но если им не работать, он мало чего стоит.

Я говорю о политическом плакате, который должен быть одним из действующих рычагов в борьбе за рост производительности труда и в воспитании коммунистического отношения к труду более тысячи строителей и монтажников, работающих сегодня на Локосовской площадке.

Возле клуба полевого городка СУ-54 тоже установлены стенды. Об их назначении можно судить по заголовкам: «Наши передовики», «Социалистические обязательства», «Итоги работы бригад, строящих Локосовский ГПЗ».

Стенды эти сработаны прочно и добротно. И тот, кто их рисовал и мастерил, и тот, кто давал задание столяру и художнику, конечно, рассчитывали, что эти средства наглядной агитации будут служить воспитанию гордости строителей за свой коллектив. Но...

Как ни печально, а приходится констатировать, что эти стенды абсолютно ничего не говорят людям, только что спустившимся со строительных лесов, разгоряченным жаркой работой и измотанным тысячью забот.

Стенд «Наши передовики» зияет пустыми глазницами. Итоги работы бригад никогда не предавались гласности в полевом городке. А прочитав от первой до последней строчки обязательства, красочно написанные художником, не поймешь, какой же коллектив принял их на себя. Не говорится об этом в тексте...

Воспитательная и массово-политическая работа в подразделениях ведется в тесной связи с производственной. Она самым непосредственным образом способствует успешному выполнению государственного плана. На это же должны быть направлены и все средства наглядной агитации.

Л. ЗАРЕЧНАЯ.

ДЕЛОВАЯ ХРОНИКА

На прошлой неделе на возведении объектов, входящих в первую очередь Локосовского завода, трудилось

1065

строителей, монтажников, механизаторов и автомобилистов. На их вооружении находится

75

кранов, бульдозеров, трубоукладчиков, автомобилей и другой техники.

Праздник строителей

Массовым гулянием на базе отдыха «Кедровая» отметили строители Мегионгазстроя свой профессиональный праздник.

В его программе — встреча команд веселых и находчивых, соревнования по волейболу и перетягиванию каната, шуточные игры и концерт самодеятельных артистов.

Много труда вложили в организацию праздника председатель объединенного комитета профсоюза треста В. А. Бабенкова, заместитель секретаря комитета комсомола В. Г. Холтобина, работники Дома культуры «Юбилейный», бойцы студенческих строительных отрядов.

Работники диспетчерского отдела треста (начальник Г. Г. Князькин) постарались обеспечить четкую доставку строителей и их семей к месту отдыха и обратно. Утром и вечером автобусы курсировали через каждый час.

Работники третьего орса хорошо организовали работу буфетов и продажу промышленных товаров.

— Праздник удался на славу, — говорят строители, отдыхавшие в минувшее воскресенье в «Кедровой». — Передайте через газету нашу благодарность организаторам праздника.

• • •

На базе отдыха «Кедровая» состоялись спортивные соревнования, посвященные Всесоюзному дню физкультурника и Дню строителя.

Победу одержала дружная команда волейболистов КМСУ-24. На втором месте — физкультурники аппарата треста. На третьем —команда КМСУ-25.

В соревнованиях по перетягиванию каната самыми сильными оказались физкультурники девятой автобазы.

Состязания, организованные в прошлое воскресенье, были массовыми. Многие строители получили хороший заряд бодрости и здоровья.

А. БЕЛОУС.

ПОСЛЕ КРИТИКИ

Обсудили на совещании

Критика в адрес пятого управления механизации, не обеспечившего в воскресенье 5 июня выгрузку материалов на базе УПТК, признана обоснованной. Корреспонденция «Эстафета бережливости» (выпуск № 13), опубликованная в многотиражке 9 июня с. г., обсуждена на оперативном совещании.

Руководством управления приняты меры к неповторению подобных случаев. Начальник участка Харламов К. П. предупрежден.

Управление механизации № 5 приносит извинения за задержку ответа на критическое выступление газеты.

П. СТЕБЕЛЬСКИЙ,
начальник пятого управления механизации.

Составили мероприятия

В ответ на критическую корреспонденцию «Недоделки не устраняются», опубликованную в многотиражке 4 августа с. г., сообщаю, что выступление газеты обсуждено в коллективе и признано правильным.

Вместе с руководителями СУ-13 составлены мероприятия, которыми предусмотрено устранить все недоделки на кафе-ресторане к 20 сентября.

В. ЛАЗАРЕВ,
секретарь партбюро СУ-30.

До сдачи завода в эксплуатацию осталось 44 дня

Редактор
З. И. КРИВОЛАПОВА.

Наш адрес:
г. Нижневартовск,
ул. Мусы Джалиля, 10
(здание КМСУ-24).
Телефоны: 2-30-31,
6-35-12 и 6-35-13
Нижневартовская городская типография Тюменского упризда та
Тираж 1 152
Заказ № 9302

Газету набирала В. Кудрявцева,
верстала Р. Закирова,
печатала З. Саенко.

ПРОЛЕТАРИИ ВСЕХ СТРАН, СОЕДИНЯЙТЕСЬ!

ТРИБУНА СТРОИТЕЛЯ

Орган партийного комитета, администрации, объединенного профкомитета и комитета ВЛКСМ ордена «Знак Почета» комсомольско-молодежного треста Мегионгазстрой

Газета издается с 3 февраля 1979 г.

1983 г.

АВГУСТ

25

четверг

№ 34 (239)

Цена 1 коп.

ПОГАСИ № 6 ФАКЕЛ

Летопись строительства Локосовского ГПЗ

ТОЛЬКО ФАКТЫ

17 августа. Первый компрессор подготовлен к приемке попутного нефтяного газа.

18 августа. Закончены испытания технологических трубопроводов и оборудования компрессорной сырого газа и установки осушки газа.

19 августа. Коллектив СУ-30 приступил к отделке фасада блока вспомогательных сооружений.

22 августа. Закончилась пусконаладка оборудования воздушной компрессорной и противопожарной насосной.

ДЕЛОВАЯ ХРОНИКА

На прошлой неделе на возведении объектов, входящих в первую очередь Локосовского завода, трудилось

1120

строителей, монтажников, механизаторов и автомобилистов. 520 из них — работники подразделений Минмонтажспецстроя. На вооружении строителей и монтажников находится

84

крана, бульдозера, трубоукладчика, автомобиля и другая техника.

Стройка в зачетке

Бойцы ленинградских студенческих строительных отрядов «Мартен», «Земляне», «Северный» и «Сладяне» за полтора месяца:

забетонировали 4000 квадратных метров различных площадок на заводской территории;

построили 700 погонных метров внутриплощадочных автодорог;

покрасили 1200 тонн металлоконструкций и трубопроводов;

огородили заводскую территорию. Длина забора — 1700 погонных метров;

сделали наружное заземление, протяженность которого 2400 погонных метров.



Секретарь комитета комсомола Алла Москович много энергии вкладывает в идеологическое обеспечение строительства Локосовского ГПЗ. Она направляет работу штаба «Комсомольского прожектора», проводит рейды, часто выступает перед строителями с лекциями и беседами на политические темы.

На снимке: член партийного комитета треста Мегионгазстрой Алла Москович.

Фото В. Березина.

РЕШАЮЩИЕ ДНИ

Не на недели и месяцы, а на дни и часы меряют создатели Локосовского завода время, оставшееся до сдачи объектов первой очереди ГПЗ в эксплуатацию. А сдать завод мы должны с самой высокой оценкой. К этому и стремятся строители, монтажники и бойцы студенческих строительных отрядов, прибывшие к нам на помощь с берегов Невы.

Заметно в последнее время оживилась работа отделочников СУ-30. Да иначе и быть не может. Ведь привлекательный внешний вид любого объекта создают своим трудом отделочники и благоустроители. И оттого, как в эти дни поработают коллективы СУ-30 и СУ-45, во многом зависит оценка, которую нам поставит государственная комиссия при приемке объектов в эксплуатацию.

Коллективы СУ-54, пятого управления механизации, СУ-30, Нижневартовских управлений ЗСНХМ и Спецэлектромонтажа стараются сделать все возможное и невозможное, чтобы предъявить комиссии не просто завод, а завод, построенный на отлично.

Перед строителями и монтажниками стоит совершенно четкая задача: работать так, чтобы 29—30 августа Локосовский ГПЗ принял газ. Вся агитационная и массово-политическая работа, которая проводится в трудовых коллективах, направлена на успешное решение этой тематической задачи.

В решающие дни подготовки первой очереди завода к сдаче в эксплуатацию многие строители удваивают, а то и утраивают свои усилия в труде.

Н. ЖУРАВЕЛЬ,
главный инженер Мегионгазстроя,
наш рабкор.

Надежность работы и согласованность действий всех участников строительства Локосовского завода — вот что требуется сегодня наряду с высокими темпами!

До сдачи завода в эксплуатацию осталось 37 дней

Собрание партгруппы

Состоялось собрание коммунистов нашей бригады. С отчетом на нем выступил партгрупорг монтажник Валерий Калиповский.

И докладчик, и коммунисты с озабоченностью говорили о положении дел на объектах КМСУ-24, входящих в пусковой комплекс Локосовского ГПЗ. Они высказали предложения по созданию условий для ударной работы.

Партгрупоргом избран электросварщик Виктор Попов.

В. ВЕБЕРОВ,
бригадир КМСУ-24.

Коллективный отчет комсомольско-молодежной бригады Николая Костенко (СУ-54), организованный редакцией газеты «Трибуна строителя» и объединенным комитетом профсоюза треста Мегионгазстрой.

Проверяем пункт за пунктом

Позади семь месяцев трудового года. Что сделали мы за это время? На сколько продвинулись вперед? По поручению своих товарищей и поведем мы об этом рассказ.

В бригадных обязательствах записано: «Завершить годовой план по производству строительно-монтажных работ к 66-й годовщине Великого Октября». Семимесячное задание завершено на 19 дней раньше планового срока. За семь месяцев собственными силами освоено 552 тыс. рублей, что составляет 100,4 проц. к плану.

Далее: «В день 113-й годовщины со дня рождения В. И. Ленина добиться наивысшей производительности и целую смену работать на сэкономленном материале». В день Всесоюзного коммунистического субботника, посвященного Ильичу, мы бетонировали фундаменты отделения НТА и выполнили сменное задание на 151 проц. Какая бригада и сколько сэкономила материалов — такого учета в СУ-54 нет. Поэтому в подтверждение нашей бережливости приведем такой факт.

Каждый раз, когда мы разбираем опалубку набравшего прочность фундамента, то стараемся делать это как можно аккуратней. Каждую доску очищаем от бетона, просушиваем и снова пускаем в дело. Таким образом, оборачиваемость опалубки в нашей бригаде достигла 7—8 раз, а норма 2—3 раза.

«Повысить производительность труда на 0,5 проц. больше плана». В первом полугодии выработка на одного рабочего превысила плановую на 2092 рубля и составила 13342 рубля. Таким образом, задание по росту производительности труда выполнено нашей бригадой на 118,6 проц.

«Постоянно заниматься рационализацией. В течение года внедрить пять рацпредложений». Экономический эффект от внедрения в производство двух рацпредложений составил 1550 рублей. Может, кому-то эта цифра покажется незначительной, но благодаря бригадным умельцам мы получили заметный выигрыш во времени.

Особенно отличился слесарь-монтажник Григорий Иванчук, сконструировавший кондуктор для сварки анкерных болтов. Это приспособление во многом облегчило наш труд и сократило сроки сооружения фундаментов.

Для устройства водоотвода требовалось сделать небольшие флюгерки. На эту работу нам по нормам отпускалось три полные смены. А электросварщик Анатолий Пожарский сделал небольшой станочек, на котором до обеда два человека смастерили 22 зонта! Эти зонты отлично заменили (по согласованию с заказчиком) предусмотренные проектом флюгерки.

СОЦИАЛЬНЫЙ ПОРТРЕТ КОЛЛЕКТИВА

В составе комсомольско-молодежной бригады Николая Костенко трудится 33 человека, среди них:

— четыре коммуниста (партгрупорг Василий Власов);

— пятнадцать комсомольцев (групкомсорг Владислав Львов);

— 27 ударников коммунистического труда;

— полное среднее образование имеют 27 рабочих, четверо — закончили техникум, а двое (в возрасте старше 45 лет) — семь классов.

Шесть лет бригада работает по единому разряду, а заработанные коллективом деньги распределяются между членами бригады с применением коэффициента трудового участия (КТУ).

Уровень профессионального мастерства характеризуется такими цифрами: 4,5—средний балл качества выполненных работ и 4,2 — средний разряд членов бригады.

За 2,5 года одиннадцатой пятилетки бригада 23 раза награждалась почетными грамотами Мегионгазстроя, Главтюменьнефтегазстроя, Миннефтегазстроя и зонального штаба ЦК комсомола.

Бригадир Николай Костенко удостоен золотой медали ВДНХ, плотник - бетонщик Владимир Шпрингер и каменщик Николай Мазуров являются участниками ВДНХ.

Два члена бригады награждены знаком ЦК ВЛКСМ «Молодой гвардеец пятилетки», а четверо — значком ЦК ВЛКСМ «Мастер-умелец».

«Снизить на 5 проц. потери рабочего времени». Фактически они снижены на 10 проц. Из чего складывается эта цифра? Во-первых, мы добились, чтоб за бригадой закрепили автобус. Своевременно теперь приступаем к работе утром и после обеда. Во-вторых, в бригаде есть два электрика. Случись какая поломка или другая неприятность, ни к кому не идем за помощью, а все устраняем собственными силами. Это и быстрей и надежней.

«Создать в коллективе атмосферу дружелюбия, быть примерным в семье и на производстве». Заметили мы как-то, что монтажник Николай Ш. стал выпивать. В чем дело? Почему наш товарищ вниз покатился? Оказалось, что от Николая после развода, пропесшего из-за пьянства, уехала жена... Как мы боролись с Николаем за него самого, рассказывать долго. Только скажем, что по ходатайству совета бригады для его семьи в Урьеве добились комнату. Жена к Николаю вернулась, а их ребенок летом отдыхал на Черном море в пионерском лагере Мегионгазстроя.

«Построить и оборудовать бригадную бытовку, баню, инструментальную мастерскую, посты сварки и резки, красный уголок в общежитии». «В нерабочее время благоустроить спортивную и детскую игровую площадку». Эти пункты обязательств выполнены полностью.

Сделано немало. Но критически оценивая достигнутое, мы понимаем, что нельзя останавливаться, надо идти вперед и добиваться большего, чтобы получить право называться «Коллективом коммунистического труда». Такой пункт красной строкой записан в наших обязательствах.

И последнее. Но очень важное. Наши успехи не были бы столь значительны, если бы бригадой не руководили такие умные, грамотные инженеры, как прораб Владимир Яковлевич Борисенко и начальник участка Владимир Валериевич Кондаков.

Н. КОСТЕНКО, бригадир; **А. ПОЖАРСКИЙ**, электросварщик, бригадный художник; **М. СОНИН**, каменщик, председатель совета красного уголка общежития; **С. НИКИФОРОВ**, слесарь-монтажник и **В. ПОРТНОВ**, электрик — члены совета бригады СУ-54.

Экономика и дисциплина

Год 1983-й. Август

Летопись социалистического соревнования



Есть идея!

Экономический эффект от 44 рацпредложений, внедренных в 1982 году, превысил 403 тыс. рублей, а обязательствами предусматривалось получить 400 тыс. рублей экономии.

В первом квартале текущего года обязательства предусматривали 75 тыс. рублей экономии, фактически она за квартал составила 78,6 тыс. рублей.

Лучшими рационализаторами 1982 года признаны:

Скидан Владимир Артемьевич, начальник отдела СУ-54, предложивший новое конструктивное решение ограждающих конструкций и холодильном отделении компрессорной сырого газа Локосовского ГПЗ;

Павлович Константин Иванович — электросварщик СУ-30, который внес четыре рацпредложения, направленных на механизацию отделочных работ;

Потиенко Владимир Никифорович, главный инженер КМСУ-25, предложил новое конструктивное решение каркаса здания узла связи 1113-4. Экономический эффект — 37,2 тыс. рублей.

Острая мысль, умелые руки

Если судить по цифрам, то они, вроде бы, вполне благополучные. Особенно если сравнивать их с цифрами, записанными в обязательствах коллектива треста. Но эти цифры могли бы быть значительно выше, если бы главные инженеры и службы подразделений Мегионгазстроя уделяли больше внимания развитию технического творчества трудящихся.

А работать нашим рационализаторам и умельцам есть над чем, есть в чем проявить смекалку. К примеру, механизация кровельных работ, обогрев помещений при отделке их в зимнее время, ликвидация других узких мест производства.

М. ТАРАСЕНКО,
нештатный корреспондент.

Соревнуйся и победи

Многие строители проявляют большой интерес к организации труда в бригаде Героя Социалистического Труда, депутата Верховного Совета РСФСР, заместителя Председателя Верховного Совета Российской Федерации Н. П. Неждановой. В этом коллективе, работающем методом бригадного подряда, хорошо организовано соревнование между звеньями.

Условия этого соревнования по просьбе читателей «Тружбы строителя» публикуются ниже.

При подведении итогов соревнования между звеньями учитываются следующие показатели: выполнение заданий и требований техники безопасности, состояние трудовой дисциплины, участие в рационализации производства и физкультурной работе.

Для объективной оценки деятельности участников соревнования разработана и применяется система коэффициентов.

К примеру, при выполнении целевого задания в денежном и натуральном измерителе на 100 проц. ставится коэффициент «единица». Размер коэффициента определяет совет «Рабочей эстафеты».

При отсутствии замечаний по технике безопасности звено получает коэффициент «единица». За мелкое нарушение снимается 0,1 балла, за среднее —0,2 балла, за крупное нарушение и предпосылку к травме—0,5 балла. Оценку выставляет комиссия по технике безопасности.

За каждое поданное и правильно оформленное рацпредложение звено получает 0,2 балла, за его внедрение в производство —0,3 балла. Оценку устанавливает совет по рационализации и внедрению в производство передовых методов труда.

Дисциплина... При ее отличном состоянии звено получает коэффициент, равный единице. А при необходимости он уменьшается следующим образом:

за нарушение правил хранения и складирования материалов, за отсутствие порядка на рабочем месте снимают 0,2 балла;

По просьбе читателей

за работу, выполненную некачественно, снимается 0,2 балла за каждый вид работы;

за небрежное отношение к механизмам, материалам и инструменту снимается 0,2 балла;

за нарушение трудовой дисциплины снимается 0,5 балла.

Примечание: за прогул звено выбывает из соревнования.

Оценку за состояние дисциплины ставят группа народного контроля.

Коэффициентом «единица» оценивается участие всех членов звена в сдаче норм Всесоюзного комплекса «Готов к труду и обороне СССР» и участие в соревновании по всем видам спорта, включенным в программу II бригадной спартакиады. Оценку ставит совет по физкультуре и спорту.

Итоги соревнования звеньев подводятся каждую неделю и заносятся в специальный журнал, а итоги работы в течение месяца подводит комиссия по соревнованию. В ее составе: начальник участка, потока, бригадир, партгрупорг, профорг, комсорг и физорг.

Победителем соревнования является звено, набравшее за месяц наибольшее количество баллов.

Предусмотрены материальные стимулы. Если бригада получила премию в размере до 1000 рублей, то звену, занявшему первое место, присуждается 40 проц. этой премии, за второе место — 30, за третье — 20, за четвертое место — 10 проц.

Премия выше тысячи рублей распределяется пропорционально числу работающих в звеньях.

Так же распределяются и другие виды поощрений.

После выделения премии совет звена распределяет ее между рабочими, учитывая все пункты соцобязательств. Особое место при этом уделяется дисциплине.

Условия соревнования обсуждены и приняты на собрании бригады Николая Павловича Неждановa (КМСУ-24).

Работают без нарядов

В июле коллективы СУ-13, ХРСУ и СУ-30 не выполнили план по производству работ собственными силами.

Девятого июня в нашей газете была опубликована критическая корреспонденция «Наряды-то выписывают...» Участники рейдовой бригады отмечали, что наряды на производство работ в СУ-13 выписывают. Но они часто не подкрепляются инженерными расчетами и материалами, а строители занимаются работами, не записанными в наряд. Прошло два с половиной месяца. Произошли ли в СУ-13 изменения к лучшему?

...Возле строящегося здания госбанка мы встретились с начальником участка СУ-13 Юрием Филатовым. На вопрос он ответил так:

— Сейчас на объекте работает два человека из бригады Шелехова, пятеро из бригады Колечко и два бойца студенческого отряда. Всего девять человек. Этот объект в третьем квартале мы должны сдать в эксплуатацию.

—Мне бы хотелось посмотреть наряды, по которым работают сегодня строители.

— Нарядов здесь нет. Они все на пятом доме...

Вот так! Повторяется старая история. Люди работают на одном объекте, а наряды находятся на другом. А, впрочем, есть ли они там или нет—проверять не стали.

На втором этаже незастекленного здания вольно гуляет ветер. Штукатуры-маляры работают на сквозняках. То здесь, то там зияют незаделанные штрабы, не смонтирована еще электропроводка, нет дверей, подоконников тоже нет... Объект к штукатурным работам не подготовлен.

— Не успели, — оправдывается начальник участка Ю. Филатов, — электриков пока нет и сантехников нет. Будем организовывать двухсменную работу.

Не чувствуется на пусковом объекте трудового накала. Да и сам инженер Филатов, отвечающий за подготовку здания госбанка к сдаче в эксплуатацию, не настроен по-боевому.

Но медлить нам нельзя. Руководству и партийному бюро СУ-13 надо приложить все усилия, чтобы коллектив своевременно решил поставленную перед ним задачу.

А. НАВОЛОД,
наш корр.

Ремонт после... новоселья

Еще на памяти торжественный митинг, состоявшийся 10 февраля и посвященный открытию в Нижневартовске нового аэровокзала. С тех пор прошло много шесть месяцев, а здание вокзала вновь в строительных лесах: работники 30-го управления вернулись на объект, чтобы «подштопать» его фасад, устранить огрехи, допущенные зимой.

Бригада А. Д. Вдовиной выравнивает стенку пандуса главного входа и наращивает ее на десять сантиметров. Без настроения работают отделочницы.

— Да и где его взять, настроение, — говорят они. — Если бетонировали стенку рабочие СУ-45, а нам досталось исправлять их работу.

— Пандус до сих пор не используется по назначению: не готово дорожное полотно.

— Мы не раз ставили перед заказчиком вопросы, связанные с устройством водонепроницаемого покрытия пандуса, — говорит зам. главного инженера Мегионгазстроя Д. Н. Бондарчук, — но так и не добились оплаты работ, не предусмотренных сметой.

— Да, — подтверждает начальник ОКСа Нижневартовского авиапредприятия А. И. Мальков, — что касается оплаты дополнительных работ, то в УКСе Нижневартовскнефтегаза пока положительного ответа и мы не находим.

Быстрее устранять недоделки

За пять месяцев эксплуатации здания выявлено множество недоработок, допущенных заказчиком, проектировщиком и строителями. Как только пришли теплые дни, начал осыпаться фасад. Строители объясняют это тем, что его отделка велась в зимнее время. Потом потек балкон, под которым находятся подсобные помещения вокзала. Плиты, уложенные на балконе, оказались некачественными (изготовитель — завод строительных материалов). Сейчас на балконе (а его площадь 500 кв. м.) плиты заново перекладываются.

Основная боль эксплуатационников — устойчивое отсутствие тепла в здании аэровокзала.

— Мы в свое время предупреждали заказчика, — продолжает Д. Н. Бондарчук, — что конвекторы, установленные в здании согласно проекту, не пригодны в наших климатических условиях. Предлагали испытанный вариант: поставить вместо них регистры или батареи. Но ни заказчик, ни проектировщик к нашему мнению не прислушались.

В подвале аэровокзала, где находится разводка систем вентиляции, отопления и водоснабжения, постоянно стоит вода. Маломощный насос не успевает откачивать ее.

Эксплуатационники считают, что строители допустили брак при устройстве гидрозащиты подвального помещения. А у тех, кто выполнял эту работу, иное мнение: здесь, мол, мощный подпор грунтовых вод, по крайней мере в подвале по этой причине образовались свищи.

Много проблем возникло в первые месяцы эксплуатации аэровокзала, много недоделок выявилось. И устранять их следует незамедлительно.

А. ЖУКОВ,
наш корр.

Справиться ли пьяным с пятилетним планом

Справиться ля
пьяным
с пятилетним планом?
В жизнь
воин,
строитель—класс,
трезвую волю
я трезвый глаз.

Более полувека назад написал Владимир Маяковский эти гневные строки, бичующие пьяниц и бездельников. Однако и сегодня актуальны слова поэта.

ЧЕСТНОЕ слово, трудно поверить, что шестеро этих бодрых, молодых и энергичных парней — прогульщики, что по понедельникам они частенько не выходят на работу или появляются на объекте после обеда. Все шестеро работают в 24-м управлении.

Трое из них — Александр Балясин, Николай Марченко и Антон Лавряк — из бригады В. М. Метенько. Стаж работы в нашем коллективе у Антона и Александра небольшой, один проработал всего месяц, другой полтора. А Николай Марченко уже третий год в бригаде Метенько, но к дисциплине так и не приучился.

— А что я с ними поделаю, — беспомощно разводит руками Василий Михайлович.

Мягко говоря, удивляет такая позиция коммуниста Метенько. Он всегда был известен в Мегионгазстрое как крепкий руководитель комсомольско-молодежного коллектива. И негоже бригадиру вместе с активом пасовать перед прогульщиками.

Пока был на Локосовской площадке Владимир Дорошенко, добрая молва шла о его бригаде. Но, закончив основные дела в Урьеве, этот коллектив вместе с вожаком перебазировался на другой объект и оставил на строительстве ГПЗ одно звено.

Его задача — перекрыть рифленой сталью каналы азотно-кислородной станции. Работы совсем немного, но и желания поскорее закончить ее у ребят маловато.

Из пяти рабочих, оставленных бригадой Дорошенко в Урьево, трое прогульщики. Назовем их поименно: слесарь Федор Рисс, плотники-бетонщики Владимир Сысун и Николай Башук.

ВО ВТОРНИК 16 августа шестнадцать строителей и монтажников не вышли на работу. Кто же они такие, эти пьяницы и прогульщики? В каких организациях работают?

В тот день в общежитиях мы провели рейд и увидели, что утром, в самые благодатные для работы часы, никак не могут поднять пьяные головы с подушек шестеро рабочих Союзтеплостроя. Комнаты, в которых живут они в третьем общежитии, у всякого человека вызовут чувство брезгливости. Как надо опуститься людям, чтобы жить в такой грязи, ложиться на чистую постель в керзовых сапогах и брезентовой спецовке, вдыхать смрад, исходящий от давно сгнивших продуктов!

Кроме теплостроения 16 августа не вышли на работу четверо монтажников Сургутского управления ЗСНХМ, три плотника СУ-30, работники других подразделений.

Как изменить обстановку? Назидательные речи, лозунги и призывы не помогут. Вокруг пьяниц и прогульщиков нужно создавать обстановку нетерпимости и безжалостно применять к ним меры, записанные в новых постановлениях партии и правительства.

И. ПОПЕНКО — воспитатель рабочих общежитий; Л. КОВАЛЬКОВА—комендант полевого городка; А. МОСКОВИЧ — секретарь комитета комсомола треста Мегионгазстрой. наш корреспондент.

Редактор
З. И. КРИВОЛАПОВА.

Наш адрес:
г. Нижневартовск, ул. Мусы Джалиля, 10 (здания КМСУ-24).
Телефоны: 2-30-31, 6-35-12 и 6-35-13
Нижневартовская городская типография Тюменского уприздата
Тираж 1452
Заказ 10098
Газету набирала В. Кудрявцева, верстала Р. Захарова, печатала З. Саенко.

ПРОЛЕТАРИИ ВСЕХ СТРАН, СОЕДИНЯЙТЕСЬ!

ТРИБУНА СТРОИТЕЛЯ

Орган партийного комитета, администрации, объединенного профкомитета и комитета ВЛКСМ ордена «Знак Почета» комсомольско-молодежного треста Мегионгазстрой

Газета издается с 3 февраля 1979 г.

1983 г.

СЕНТЯБРЬ

1

четверг

№ 35 (240)

Цена 1 коп.



В течение пяти лет Людмила Мурзина работает в 25-ом комсомольско-молодежном управлении мастером-геодезистом.

Прилежное отношение Людмилы к служебным обязанностям, приобретенный за эти годы опыт, желание встать в один ряд с передовиками производства снискали уважение в коллективе.

Добросовестность молодого геодезиста влияет на качество строительно-монтажных работ, выполняемых коллективом КМСУ-25. Труд Людмилы Мурзиной отмечен благодарностями руководства управления.

На снимке: мастер-геодезист КМСУ-25 Людмила Мурзина.

Фото В. Березина.

Кто же последний за лопатой?

Каждая пятница по решению Нижневартовского городского Совета народных депутатов объявлена санитарным днем. Цель этих «пятниц» — благоустройство и наведение порядка на городских улицах силами общественности. Примерно 50 мегионгазстроевцев в санитарный день должны выходить на благоустройство шестого микрорайона, генеральным застройщиком которого является наш трест.

Итак, пятница, 26 августа.

Около девяти часов утра в микрорайоне появилось одиннадцать работников аппарата треста. Вслед за ними подъехала машина с инструментом. Женщины быстренько разобрали лопаты и приступили к делу.

Дружно, с хорошим настроением пришли на субботник восемь служащих КМСУ-25, возглавляла их мастер зам. секретаря партбюро М. Г. Гиззатуллина. Все они четко знали, какую работу и в каком объеме следует им выполнить в течение дня, но... из восемь работников всего две лопаты. И те взяли взаймы у московских строителей, работающих по соседству.

Ни о какой эффективности труда восьми инженеров, направленных на благоустройство шестого микрорайона, просто и речи быть не может.

Около девяти часов утра пришли четыре работницы СУ-13. Но и в десять часов утра они еще не приступили к работе, потому что... не знали, что делать. Так же, по их словам, было и в прошлую пятницу. Больше других сетовали на неподготовленность к работе и отсутствие лопат бухгалтер М. М. Новикова и старший инженер Р. Д. Пенькова:

—Сегодня день пройдет зря, а в субботу, и даже в воскресенье, придется выходить на работу. В конце месяца дел-то в своем отделе невпроворот.

В санитарную пятницу 26 августа не вышли на закрепленные за ними участки представители коллективов КМСУ-24, СУ-30 и СУ-45.

Почему? Какие чрезвычайные обстоятельства помешали служащим принять непосредственное участие в выполнении решения исполкома городского Совета? — с такими вопросами мы с зам. управляющего трестом Н. К. Борцом пришли в КМСУ-24.

В эти последние августовские дни еще не все вернулись из отпуска, и в аппарате 24-го управления трудится пока двенадцать инженеров и служащих. Трое из них в минувшую пятницу уехали на заготовку сена, а почти все оставшиеся в городе должны были выйти на благоустройство шестого микрорайона.

Такое распоряжение накануне аппарату своего управления В. П. Чухаркин передал через секретаря. Но распоряжение начальника КМСУ-24 не было выполнено. Почему?

—Я бы пошла на субботник, — ответила инженер Ольга Ермолинская, — но нет лопаты.

—А к кому-нибудь Вы обращались с этим вопросом?

— Да. К начальнику участка Губину. Но и у него нет лопат.

Кладовщица Т. С. Белевская, собираясь в отпуск, как раз передавала числящиеся на ней материальные ценности другой работнице, и мы поинтересовались, есть ли на складе КМСУ-24 лопаты.

— Сейчас нет, — ответила Таисья Сергеевна, — но два месяца назад у меня было сто лопат, и я отдала их студентам.

— Сколько же в вашем управлении было бойцов стройотряда?

— Сорок два.

— Каждому, получается, выдали более, чем по две лопаты.

— Не совсем так. Часть лопат у меня получили начальники участков Губин, Зайченко и прораб Васюта.

Заглянув в документы, Таисья Сергеевна с удивлением добавила:

— Нет... На первое июля у меня числилось не сто, а всего шестьдесят семь лопат, но и они давно списаны.

Обстоятельства сложились так, что руководители партийной и общественных организаций КМСУ-24 одновременно находятся в отпуске. Это, конечно, не порядок. Главного инженера в управлении тоже нет: вакансия. Начальнику тов. Чухаркину В. Н., будь он хоть о семи пядей во лбу, везде не поспеть. Значит, подставить плечо ему должны активисты, ветераны управления.

(Окончание на 2-й стр.).

ПОГАСИ № 7 ФАКЕЛ

Летопись строительства Локосовского ГПЗ

ДЕЛОВАЯ ХРОНИКА

На прошлой неделе на возведении объектов, входящих в первую очередь Локосовского завода, трудилось

1132

строителя, монтажника, механизатора и автомобилиста. 520 из них — работники подразделений Мегионмонтажспецстроя. На вооружении строителей и монтажников находится

85

кранов, бульдозеров, трубоукладчиков, автомобилей.

Строители и монтажники! Выше темпы и качество работы!

КРЕПЧЕ ЗА БАРАНКУ ДЕРЖИСЬ, ШОФЕР

Двенадцать большегрузных машин направили руководители 10-й автобазы на строительство Локосовского завода. И все двенадцать автомобилей постоянно находятся в строю, потому что управляют ими опытные водители, надежные в работе люди.

Взять, к примеру, Петра Звоздяка, Анатолия Ильтуганова или Николая Прусуху.

Безупречные ребята. Машины у них находятся в отличном техническом состоянии. А если случится какая поломка, ни Анатолий, ни Петр, ни Николай ни за что не уйдут домой, пока не устранят неисправность. Хоть до полночи будут работать, а сделают все возможное, чтобы утром машины были в рабочем строю.

Каждое утро десять большегрузных автомобилей отправляются на перевозку грунта, а две — на помощь строителям, занятым приведением заводской территории в надлежащий вид.

Работа эта неприметная, но если не выполнить ее в срок, никто не примет у нас завод в эксплуатацию.

Н. КОЗОРОГ,
бригадир водителей автобазы № 10.

Автомобиль в награду

Администрация и объединенный комитет профсоюза по согласованию с партийным комитетом приняли решение о предоставлении передовым строителям права на внеочередное приобретение за наличный расчет легковых автомашин.

Для поощрения передовиков производства, отличившихся на строительстве Локосовского ГПЗ, выделено шесть автомашин марки «Жигули» (три автомобиля для работников КМСУ-24, а три для работников СУ-54). Распределение этих машин поручено штабу строительства Локосовского газоперерабатывающего завода.

Восемь автомобилей марки «Москвич» выделены для поощрения передовиков производства СУ-13, КМСУ-24, КМСУ-25, СУ-30, СУ-45, СУ-54, УПТК, ХРСУ. По одной автомашине в каждое подразделение.

Еще тринадцать «Жигулей» выделены для премирования лучших людей СУ-13, КМСУ-25, СУ-30, СУ-45 (по три машины в каждое управление), а коллективу УПТК — одна машина марки «Жигули».

Два «Запорожца» — для поощрения работников ХРСУ и жилищно-коммунальной конторы.

Еще один экзамен на мастерство

Круглые сутки работают на строительстве Локосовского ГПЗ монтажники Нижневартовского управления ЗСНХМ. Среди тех, кто работает на совесть и является примером в труде, бригадир Шпыцин, электросварщик Иван Пискун, слесари-монтажники Олег Зыков и Эдуард Малышев.

Закончив 18 августа испытания технологических трубопроводов и оборудования установки осушки газа, узла замера и приемки газа, специалисты Нижневартовского управления в эти решающие дни заняты устройством и гидрозоляцией подводящей к узлу замера эстакады.

Много лет плечом к плечу со строителями работают нижневартовские монтажники, и всегда они славились не только профессиональным мастерством, но и высоким чувством товарищества. На Локосовской площадке монтажники еще раз показали верность рабочему долгу.

С большим желанием и ответственностью работает мастер Сергей Бедарев. Много внимания уделяет он качеству монтажа, а это, как известно, самым непосредственным образом влияет на воспитание у рабочих коммунистического отношения к труду.

Расскажу о своих товарищах

Молодому инженеру есть у кого поучиться. Примером для него является главный инженер А. В. Богданов. Александр Васильевич немногословен, деловит, оперативен в решении сложных инженерных вопросов.

Десять лет назад, как и Сергей Бедарев, прибыл в наш город молодой специалист Богданов. Работал Александр Васильевич сперва мастером, потом прорабом, начальником участка, а последние два года А. В. Богданов — главный инженер управления.

Вот такой человек руководит нижневартовскими монтажниками, выдержавшими на Локосовской площадке еще один экзамен на мастерство и гражданскую зрелость.

А. МОСКОВИЧ,
секретарь комитета ВЛКСМ треста Мегионгазстрой.

До сдачи завода в эксплуатацию осталось 30 дней

Кто же последний за лопатой?

(Окончание. Начало на 1-й стр.)

К числу таких людей с полным правом можно отнести и. о. начальника отдела С. А. Ведрову. Именно ей следовало возглавить и повести за собой на благоустройство шестого микрорайона рабочих КМСУ-24. Но у Светланы Александровны на этот счет другое мнение:

— Если бы мне кто-то сказал: «Вот вы, Ведрова, ответственная за санитарные пятницы...», я бы, конечно, организовала людей.

Но коллектив КМСУ-21 уже назначил деловую, энергичную и напористую Светлану Ведрову, ответственной за многие дела, выдвинув ее кандидатуру и депутаты городского Совета. И уж кому-кому, а Светлане Александровне просто не к лицу отделываться отговорками.

* * *

Итак, один не пошли на «санитарную пятницу», потому что не было лопат, другие пришли без лопат... И вместо пятидесяти на благоустройство вышло 23 человека. Да и те работали не в полную силу.

Никто не спорит: заботиться об улучшении внешнего вида шестого микрорайона нужно. Но эта забота должна быть выверена и экономически, и организационно. Не дело каждому управлению по пятницам возить лопаты в микрорайон. Нужное их количество должно постоянно находиться то ли у дворника, то ли в домоуправлении.

Писать даже неловко, что из примитивной лопаты сделали у нас проблему. Это во-первых.

В VI микрорайоне будет построено:

В состав микрорайона входят:

43 девяти-, пяти-, шестнадцати- и двенадцатиэтажных здания площадью 200.176 квадратных метров;

две средние школы с гаром и плавательными бассейнами на 1176 учащихся каждая;

четыре детских сада на 280 мест каждый с бассейном;

два девятиэтажных общежития на 537 мест каждое;

общественный центр;

четыре магазина;

торговый комплекс на 9000 жителей;

шесть трансформаторных подстанций;

три центральных тепловых пункта.

31 здания уже эксплуатируются, а девять находятся в стадии строительства.

На строительство шестого микрорайона г. Нижневартовска Советское государство асигновало 77 млн. 913,8 тыс. рублей.

А, во-вторых, чтобы привести шестой микрорайон в надлежащий вид, усилий одной общественности недостаточно. СУ-45 и СУ-13 следует закончить устройство бордюров и отмосток, закрыть металлические и железобетонные колодцы, привести в порядок тепловые камеры. А то одна из них засыпана грунтом, другая залита горячей водой. И над ней, как над гейзером, днем и ночью стоит пар.

Проблема благоустройства шестого микрорайона сегодня стоит очень остро. За это трест Мегионгазстрой был подвергнут критике на пленуме городского комитета партии, состоявшемся на прошлой неделе.

Но надо признать, что эта проблема возникла потому, что некоторым ответственным работникам Мегионгазстроя в свое время не хватило добросовестного отношения к делу. Сегодня мы вправе спросить с руководителей СУ-45 за давно сданные в эксплуатацию, но до сих пор не засыпанные инженерные сети, за небрежно устроенную, и потому пришедшую в негодность, дорогу. Но с еще большей строгостью надо спросить с тех, кто принимал недостроенные сети, дорогу и жилые дома без благоустройства в эксплуатацию.

Такая практика расхолаживает людей, не способствует укреплению дисциплины, организованности, чувства ответственности.

Л. ЗАРЕЧНАЯ,
наш корр.



Москва. Коллектив машиностроительного завода имени М. И. Калинина с начала года реализовал сверхплановой продукции на сумму более 260 тысяч рублей.

Отличной работе предприятия способствует технологическая дисциплина, а также внедрение высокопроизводительного оборудования — на предприятии только за первое полугодие установлено 11 станков с программным управлением.

На снимке: члены передовой бригады, возглавляемой лауреатом премии Ленинского комсомола кавалером ордена Трудовой Славы III степени М. В. Круговым.

КОМСОМОЛЬСКАЯ ЖИЗНЬ

Избран во второй раз

На учете в комсомольской организации треста Мегионгазстрой состоит 488 членов ВЛКСМ. Они объединены в 17 комсомольских групп и в 15 первичных организаций. Отчетно-выборные собрания прошли уже в 15 комсомольских группах.

В понедельник, 29 августа, в генподрядной бригаде Н. П. Нежданова (КМСУ-24) состоялось комсомольское собрание. С отчетом выступил на нем групкомсорг Юрий Иванов. Он доложил собравшимся о том, какой вклад вносят в строительство КС-3 комсомольцы. А их в составе бригады — 30 человек.

И комсорг бригады и участники собрания отметили с удовлетворением, что большинство комсомольцев ударно работает над выполнением тематических заданий, отличается общественной активностью.

Однако многие хорошие начинания молодежь и ее комсомольский вожак не доводят до конца. В последнее время ослабла физкультурная работа, прекратил, по существу, свою деятельность штаб «Комсомольского прожектора» и, что уж совсем никуда не годится, появилась задолженность по членским взносам.

Довольно самокритично Юрий Иванов и другие комсомольские активисты оценили свою деятельность в отчетном периоде, признали ошибки.

На собрании избран новый состав комсомольского бюро и штаба «КП». Групкомсоргом вновь избран слесарь Юрий Иванов.

* * *

В работе комсомольского собрания принимали участие звеньевые, патрупорг П. С. Краев и бригадир П. П. Нежданов.

В. ХОЛТОБИНА,
зам. секретаря комитета комсомола треста Мегионгазстрой.

Официальный отдел

Назначения

Начальником комсомольско-молодежного управления № 24 назначен тов. Чухаркин В. Н., работавший ранее главным инженером этого управления.

ЧУХАРКИН Виталий Николаевич родился в 1940 году, русский, член КПСС с 1980 года.

Трудовой путь тов. Чухаркин В. Н. начал слесарем в возрасте 17 лет. В 1962 г. Виталий Николаевич поступил, а в 1967 г. закончил факультет «Промышленное и гражданское строительство» Коммунарского горно-металлургического института (Украинская ССР). После защиты диплома работал мастером, прорабом, старшим прорабом треста Кадиевхимстрой.

В 1972 году тов. Чухаркин приехал в Нижневартовск и до 1975 года работал старшим прорабом СУ-25 треста Мегионгазстрой. В период 1975—1982 г. — старший прораб, главный инженер, начальник строительного управления в объединении Нижневартовскнефтегаз.

Начальником специализированного управления № 30 назначен тов. Башинский В. И., работавший в последнее время начальником участка СУ-30.

БАШИНСКИЙ Виктор Иванович родился в 1942 году, русский, член КПСС с 1978 года.

Свой трудовой путь Виктор Иванович начал в 1961 году плиточником. Работал мастером и прорабом на домостроительных комбинатах Кременчуга и Полтавы.

В течение семи лет В. И. Башинский работал начальником участка и начальником СУ-30 треста Мегионгазстрой. В 1973 г. Виктор Иванович уехал на Украину, а в нынешнем году вновь приглашен на работу в Мегионгазстрой.

Льготы молодоженам

Готовясь к новоселью, рабочий столичного электромашиностроительного завода «Памяти Революции 1905 года» А. Жердев обратился в профком предприятия с просьбой предоставить его семье денежную ссуду.

Кредит предоставлен на льготных условиях — без процентов, на срок в восемь лет.

Это сообщение по просьбе корреспондента ТАСС В. Кулакова комментирует начальник отдела кредита и денежного обращения Министерства финансов СССР В. Захаров.

— Предоставление таких ссуд — новшество в широкой системе мероприятий Советского государства по оказанию помощи семьям, имеющим детей. Год назад оно было введено в районах Дальнего Востока и Сибири, в Карелии и Коми АССР, в Архангельской, Мурманской, Вологодской, Новгородской и Псковской областях. А начиная с 1 апреля 1983 года, действие этого положения распространено на остальные районы РСФСР.

Хотелось бы подробнее рассказать о правилах предоставления ссуд. Согласно постановлению ЦК КПСС и Совета Министров СССР «О мерах по усилению государственной помощи семьям, имеющим детей» выдаются они за счет фонда социально-культурных мероприятий и жилищного строительства предприятия, организации или колхоза, в которых заявитель работает не менее двух лет.

Причем правом на получение ссуды пользуются только семьи, в которых одному из супругов меньше 30 лет и где есть ребенок. Важно отметить, что кредит предоставляется по решению администрации и профсоюзного комитета только с учетом рекомендации трудового коллектива, в котором работает один из членов семьи.

Интересная особенность кредита в том, что предусмотрено его частичное списание в пользу супругов в случае рождения в их семье других детей. Так, при появлении на свет второго ребенка долг уменьшается на 200 рублей, а при рождении третьего ребенка — еще на 300 рублей.

(ТАСС).

Устный журнал

Дом культуры «Юбилейный» и общежитии № 56 провел устный журнал, посвященный 40-летию Курской битвы.

Первая страница («Операция «Цитадель») поведала слушателям о том, что танковое сражение на Огненной дуге продолжалось 50 долгих дней и завершило коренной перелом в ходе Великой Отечественной войны.

Прослушав вторую страницу устного журнала, молодежь еще раз услыхала о героизме советских воинов: 180 солдат и офицеров были удостоены звания Героя Советского Союза. Особо организаторы журнала остановились на подвиге лейтенанта Горовца, который в одном бою сбил девять вражеских самолетов.

Третья страница называлась «Военные песни спомните, друзья». Ее пели самодеятельные артисты Сергей Линник и Владимир Рукин.

Устный журнал «На Огненной дуге» явился звеном в планомерной работе, которую Дом культуры ведет по военно-патриотическому воспитанию молодежи.

Л. ЧЕРНАЯ.

1983 год объявлен ЮНЕСКО годом Ивана Федорова, основоположника книгопечатания в России, на Украине и в Белоруссии. В Москве на Никольской улице в Печатном дворе, построенном рядом с Кремлем, 1 марта 1564 года была напечатана книга «Апостол». Это стало событием огромной важности — началом русского книгопечатания.

Сейчас СССР — самая читающая страна в мире. Восемь тысяч газет, более 5 тысяч журналов издается в нашей стране. Каждая четвертая книга, выпускаемая ныне в мире,—советская.

Книги практически со всех языков мира переводит сегодня на русский язык советское издательство «Прогресс». Оно же



выпускает литературу на 50 иностранных языках.

На снимке: памятник первопечатнику Ивану Федорову в Москве.

Фотохроника ТАСС.

Поощрение передовиков и активистов

За ударный труд и высокую общественную активность группа передовиков производства и активистов награждена следующими подписными изданиями.

ПРОИЗВЕДЕНИЯ А. Н. МАЙКОВА

Нежданов Н. П. — бригадир КМСУ-24, Герой Социалистического Труда, депутат Верховного Совета РСФСР;

Мялевский А. Г. — пропагандист комсомольского политкружка, прораб пятого управления механизации;

Скорына М. К.—лектор общества «Знание», член совета по экономическому образованию строителей, начальник лаборатории экономического анализа.

ПРОИЗВЕДЕНИЯ Н. В. ГОГОЛЯ

Макаров Г. С. — бригадир СУ-13, председатель совета наставников Мегионгазстроя;

Лазарев В. Г. — секретарь партбюро СУ-30, лектор общества «Знание», главный инженер управления;

Холтобина В. Г.—рабкор газеты «Трибуна строителя», зам. секретаря комитета комсомола треста Мегионгазстрой.

ПРОИЗВЕДЕНИЯ И. А. КРЫЛОВА

Зеркина Л. М.—общественный распространитель печати, комендант общежития № 12;

Звездочкина В. Т. — секретарь партбюро, начальник отдела КМСУ-25;

Яблонский Ю. К. — председатель комиссии объединенного комитета профсоюза, главный инженер СУ-45.

ПРОИЗВЕДЕНИЯ Л. Н. ТОЛСТОГО

Костенко Н. Н.—бригадир СУ-54, член президиума объединенного комитета профсоюза;

Москович А. В.—политинформатор, секретарь комитета комсомола треста Мегионгазстрой.

Приложение к журналу «Дружба народов»

Сугак Н. Ф. — общественный распространитель печати, зам. секретаря партбюро аппарата треста.

Редактор
З. И. КРИВОЛАПОВА.

Наш адрес:
г. Нижневартовск, ул. Мусы Джалиля, 10 (здание КМСУ-24).
Телефоны: 2-30-31, 6-35-12 и 6-35-13
Нижневартовская городская типография Тюменского уприздата
Тираж 1452
Заказ 10396

Газету набирала В. Кудрявцева, верстала Р. Захарова, печатала З. Саевко.

ПРОЛЕТАРИИ ВСЕХ СТРАН, СОЕДИНЯЙТЕСЬ!

ТРИБУНА СТРОИТЕЛЯ

Орган партийного комитета, администрации, объединенного профкомитета и комитета ВЛКСМ ордена «Знак Почета» комсомольско-молодежного треста Мегионгазстрой

Газета издается с 3 февраля 1979 г.

1983 г.

СЕНТЯБРЬ

8

четверг

№ 36-37 (241-242)

Цена 2 коп.

В КАНУН ПРАЗДНИКА

В минувшую пятницу 2 сентября в актовом зале треста Мегионгазстрой состоялось торжественное собрание, посвященное Дню работников нефтяной и газовой промышленности.

С приветственным словом перед участниками собрания выступили управляющий трестом Мегионгазстрой П. П. Козяр и секретарь парткома Н. А. Яровой.

Честь по труду

За высокие производственные показатели и в связи с Днем работников нефтяной и газовой промышленности по решению администрации треста, парткома и объединенного комитета профсоюза

ЗАНЕСЕНЫ В КНИГУ ПОЧЕТА ТРЕСТА МЕГИОНГАЗСТРОЯ

Макаров Г. С. — бригадир СУ-13, Широков Г. Б. —электросварщик КМСУ-24, Серик Л. Н. —начальник отдела КМСУ-25, Вдовина А. Д. — бригадир СУ-30, Матвейчук В. А.— прораб СУ-15, Гринчук В. С. — стропальщик УПТК, Мазуров П. И. —каменщик СУ-54, Рафикова Н. В. — кочегар жилищно-коммунальной конторы, Садовников Я. А. — начальник лаборатории качества треста Мегионгазстрой;

ЗАНЕСЕНЫ НА ДОСКУ ПОЧЕТА ТРЕСТА МЕГИОНГАЗСТРОЯ

Ярмишко В. Е. — начальник отдела СУ-13, Латфуллин И. Т. — электросварщик КМСУ-25, Кульматицкий П. В. — электросварщик КМСУ-24, Климочкина Г. А. — штукатур-маляр СУ-30, Поносов Г. В. — слесарь - трубоукладчик СУ-45, Сурвило К. Д. — плотник - бетонщик СУ-54, Борисенко В. А. — электросварщик участка малой механизации УПТК, Звягинцев Л. Н. — электромонтер жилищно - коммунальной конторы, Торопова Л. И. — старший инженер отдела треста Мегионгазстрой.

Почетными грамотами треста Мегионгазстрой награждены двадцать восемь передовиков производства, а двадцати шести работникам Мегионгазстроя объявлена благодарность с занесением в трудовую книжку.



Александр Карташев, которого вы видите на снимке нашего фотокорреспондента Виктора Березина, работает в комсомольско - молодежной бригаде Вячеслава Танкеева в течение шести лет. И все это время отличается отменным трудом, доброжелательностью и веселым нравом.

Александр является членом совета бригады и возглавляет звено.

В комсомольско-молодежное управление № 25 Александр Карташев призван после того, как достойно выполнил свой гражданский долг на охране Государственной границы Советского Союза. Уволившись в запас, он получил в воинской части комсомольскую путевку и приехал на обустройство Самотлорского нефтяного месторождения.

На снимке: плотник-бетонщик Александр Карташев.

ПОГАСИ № 8 ФАКЕЛ

Летопись строительства Локосовского ГПЗ

Победила бригада Р. И. Кашалабы

Штаб по организации социалистического соревнования строителей Локосовского ГПЗ подвел августовские итоги трудового соперничества.

Первое место и денежную премию в размере 200 рублей завоевала специализированная бригада слесарей - трубоукладчиков, которую возглавляет Роман Иванович Кашалаба (СУ-45).

Комсомольско - молодежной бригаде Владимира Юрьевича Веберова (КМСУ-24) присуждено второе место в соревновании и денежная премия в сумме 150 рублей.

На третьем месте — комплексная комсомольско-молодежная бригада Николая Николаевича Костенко (СУ-54) и специализированная бригада отделочников, которой руководит Татьяна Дмитриевна Бердник (СУ-30). Этим коллективам присуждены премии по 100 рублей каждая.

* * *

Несмотря на хорошие экономические показатели и своевременное выполнение тематических заданий бригада Дикусара М. П. и бригада Бояркина Е. П. (оба коллектива из СУ-54) сняты с соревнования за нарушение общественного порядка в полевом городке. На участников драки работниками следственных органов заведено уголовное дело.

Выбыла из соревнования и комсомольско - молодежная бригада В. М. Метенько (КМСУ-24). Члены этого коллектива совершили в августе три прогула.

Соревнование строителей Локосовского газоперерабатывающего завода продолжается.

А. СУХОДОЕВА, инженер Мегионгазстроя, наш рабкор.

ДЕЛОВАЯ ХРОНИКА

На прошлой неделе на возведении объектов, входящих в первую очередь ГПЗ, трудилось

1130

строителей, монтажников, механизаторов и автомобилистов, 532 из них — работники подразделений Мипмонтажспецстроя. На вооружении строителей и монтажников находится

85

кранов, бульдозеров, трубоукладчиков, автомобилей.

Работники трестов Уралтеплоизоляция, Уралмонтажавтоматика и Сургутского управления ЗСНХМ по вашей вине сдерживается окончание работ на пусковых объектах!

КОМСОМОЛЬСКИЙ ДЕСАНТ

высадился вчера на строительной площадке Локосовского ГПЗ. В его составе тринадцать комсомольцев из различных подразделений треста. Их задача—в течение десяти дней выполнить значительный объем работ по покраске трубопроводов отделения низкотемпературной абсорбции, компрессорной сырого газа и эстакад, входящих в первую очередь завода.

День за днем

2 сентября. В 17 часов 45 минут началась прокрутка первого двигателя компрессорной сырого газа. Первый компрессор подготовлен к приемке газа.

3 сентября. Первая и вторая трансформаторные подстанции, центральный пульт управления приняли напряжение.

5 сентября. По постоянной схеме энергоснабжения прокручено девять вентиляционных систем.

6 сентября. Начала действовать маслосистема компрессорной сырого газа.

7 сентября. Работники Нижневартовского управления ЗСНХМ успешно закончили испытания установки осушки газа.

Молодцы да и только

В аккордном наряде комсомольско - молодежной бригады Михаила Ивахно было записано: «Выложить метлахской плиткой 1500 кв. метров полов в компрессорной сырого газа. Срок окончания работ 8 сентября».

Последняя плитка секретарем комсомольского бюро СУ-30 Татьяной Пиеваткиной была уложена в эти полторы тысячи квадратных метров 3 сентября. На четыре дня раньше намеченного срока.

Раствор плиточники делали собственными силами. На его приготовлении отличились два Николая — Шмаков да Пантелеев. Оба комсомольцы. Если падало напряжение или случалась заминка, то на помощь приходил электрик Сергей Поддубняк.

А тон в бригаде задавала групкомсорг Катя Дрейзер. Веселая и энергичная, она вместе с бригадиром привела коллектив к трудовой победе.

А. МОСКОВИЧ, секретарь комитета комсомола треста Мегионгазстрой.

РАБОТАЮТ КРУГЛЫЕ СУТКИ

Монтажники Нижневартовского управления Запсибнефтехиммонтажа работают днем и ночью. В таком же темпе работают и слесари - трубоукладчики 45-го строительного управления.

Эти коллективы отличаются высокой организованностью и сплоченностью. Ежедневную норму они выполняют на 180 проц.

И строители, и монтажники живут одной заботой: поскорее закончить свои дела на площадке и в конце сентября рапортовать вместе со всеми участниками сооружения завода о вводе его первой очереди в эксплуатацию.

До сдачи завода в эксплуатацию осталось 23 дня

Собрание коммунистов Мегионгазстроя

В среду 30 августа в Доме культуры «Юбилейный» состоялось открытое партийное собрание.

Секретарь партийного комитета треста Н. А. Яровой выступил на нем с докладом «О задачах партийной организации Мегионгазстроя, вытекающих из решений июньского (1983 г.) Пленума ЦК КПСС и речи на нем Генерального секретаря Центрального комитета партии товарища Ю. В. Андропова».

В прениях по докладу приняли участие мастер КМСУ-25 заместитель секретаря партийного бюро М. Г. Гиззатуллина, главный инженер СУ-30 секретарь партийного бюро В. Г. Лазарев, бригадир пятого управления механизации А. Н. Сурудин, заведующая кабинетом политического просвещения Л. П. Горовая, начальник отдела треста А. С. Скугарева, управляющий трестом Мегионгазстрой П. П. Козяр.

По обсужденному вопросу собрание приняло развернутое постановление.

На конкурс «Честь коллектива»

Позиция Георгии Прозорова

О БРИГАДЕ Г. Н. Прозорова впервые услышал от знакомого строителя.

—Вот где хозяева. У них каждая доска, каждый гвоздь на учете. Недавно в одном звене по оплошности потеряли шесть лопат бетона, так по этому поводу собрали совет бригады...

Не скрою: не поверил знакомому, что только из-за трех десятков килограммов бетона затеяли крупный разговор. Неверное, но, думал, другие причины были.

—Других не было, — настаивал знакомый. —Побывайте в бригаде, убедитесь.

...Невысокий, коренастый Прозоров, совсем не строгий на вид, приглашает меня в вагончик. Рассказываю ему историю услышанную от знакомого.

—Так все и было, — улыбается он.

...Та секция фундамента давалась нелегко. Прежде чем взяться за нее, пришлось вычерпывать из котлована воду (ночью шел дождь). Рабочие изрядно устали. Но дело не терпело отсрочки. Сварщики приварили к каркасу из арматуры металлическую опалубку, а бетонщики заполнили готовые формы раствором. Часа через два секцию закончили. Звеньевой осмотрел ее: вроде бы все в порядке. Но когда вернулись после обеда, увидели, что в одном месте опалубка отошла и через щель просочился бетон. А бригадир тут как тут — не зря кто-то заметил, что у него особое чутье на прорехи.

—Надо поправить, — заметил Георгий Николаевич и пошел дальше по своим делам.

А после смены заседал совет бригады. Сварщика строго отчитывали товарищи. Бригадир взял слово последним.

—Еще раз прошу всех строго следить за качеством каркасов. Бетон терять нельзя.

А ведь порой даже не пожурят того, кто вывалил за обочину машину бетона, испортил несколько кубометров леса. Живучи еще сорные ростки бесхозяйственности. А тут нелицеприятный разговор из-за шести лопат бетона. Вроде несолидно...

—Не нашлось у нас таких, кто отнесся к собранию скептически, — говорит Георгий Николаевич. —В бригаде люди сознательные, ответственные, требовательные и к себе и к товарищам.

НЕЛЕГКО воспитать одного человека, а коллектив во много трудней. Тут нужны и педагогические способности и отличное знание дела, людей. Этими качествами в полной мере обладает Г. Н. Прозоров.

Начинал он рабочим на стройках Аркалыка. В Нижневартовск приехал лет пятнадцать назад, устроился в комплексную бригаду треста Мегионгазстрой плотником. Ремесло свое знал в совершенстве. Но его тянуло и к другим строительным профессиям. Научился делать опалубку, бетонировать... «На все руки мастер, — говорили о нем люди,— любую работу выполнит на совесть».

Прозоров был к тому же отличным организатором. Как-то бригаду, в которой он работал, разделили. Георгия Николаевича назначили звеньевым. Звено взяло хороший темп, добивалось высокого качества.

Поняли в управлении: Прозоров и бригаду потянет. Вскоре Георгию Николаевичу доверили коллектив из двадцати пяти человек.

Какое наследство получил Прозоров? Как он сам выразился, «середняка-наполовинку». Можно было бы потихоньку идти по проторенной колее. Серединчакам живется, в общем-то, всегда неплохо. Но не такая натура у Георгия Николаевича, чтобы прятаться за спины других. Он никогда не позволял себе такого будучи рабочим, а в бригадирской должности тем более. Вот и поставил перед собой задачу коммунист Прозоров: подтянуть коллектив до уровня передовых.

Нелегко было ломать то, что укоренялось годами. То и дело слышал от рабочих:

—Тебе что, горячих углей в сапоги насыпали? Все суетишься. Мы и так неплохо зарабатываем...

Понял бригадир, что главная его задача —борьба с отсталыми настроениями. Но как найти главные слова, нужный подход к людям? Он засел за книги, взялся за педагогические учебники. Размышляя, понял, чего не хватает бригаде: гордости за свое дело.



На очередной пятиминутке поделился с рабочими своими мыслями, а в заключение сказал:

—Мы строим школы — храмы науки. Так давайте работать так, чтобы каждый мог гордиться своим трудом.

—Верно говорит бригадир, — поддержал Прозорова ветеран-строитель участник Великой Отечественной войны Михаил Иванович Букалов. — Нам негоже ходить в середнячках. Я вот что предлагаю: разбить бригаду на звенья и организовать соревнование между ними.

Такая задумка была и у самого Георгия Николаевича. Но оставлял ее «на потом». А тут его опередили. И он обрадовался, что так получилось.

Наладить настоящее соревнование было непросто. Пришлось бригадиру добиваться и ритмичного завоза материалов и слаженности смежников. Организовали ежедневное подведение итогов.

Состязание между звеньями принесло добрые плоды, оно закрывало все лазейки браконьерам, повысилось качество работ. Правда, не обошлось и без срывов. Однажды сварщик Юрий Хомутов опоздал на пару часов. Из-за него простояло звено. Когда Хомутова обсуждали на заседании совета бригады, он возмутился:

—Из-за такой чепухи не чего и разговор заводить. Отработаю свое...

Он с надеждой глядел на товарищей. Но защитников не нашлось. Рабочие предложили лишить сварщика тринадцатой зарплаты.

Усилия Прозорова и его товарищей начинали приносить плоды: вскоре бригада победила в соревновании подразделений строительного управления № 13.

Прозоров достигнутым не обольщался. Он понимал, что использованы еще далеко не все резервы. Но как привести их в дело? В ту пору пробивал себе дорогу на северные стройки бригадный подряд. Уже гремела слава о хозрасчетном коллективе Н. П. Неждановa.

Георгий Николаевич не торопил членов бригады заключать хозрасчетный договор. Он понимал, что к этому надо тщательно подготовиться. Разъяснял людям сущность подряда, требования, которые будут к ним предъявляться. Вскоре в бригаде открылась школа смежных профессий. «Преподавателями» стали опытные рабочие, а «курсантами» — молодые.

Уже через полгода многие умели выполнять бетонные, столярные работы, делать опалубку, пользоваться сварочным аппаратом. Квалификационная комиссия треста не успевала присваивать им разряды новых специальностей.

—Теперь мы можем взять на себя не только монтаж стен, но и нулевой цикл, столярку, — радовался бригадир. — Значит, можно подписывать хозрасчетный договор.

ЧЕТВЕРТЫЙ год бригада трудится по подрядному методу. Не было случая, чтобы она подвела смежников: слово коллектива твердое.

Недавно в бригаде провели занятие трестовской школы передового опыта. Прозорова попросили поделиться секретами успехов. Ожидали, что прежде всего он остановится на организационных новинках. Но бригадир главное внимание уделил воспитательной работе.

Иным это показалось странным. Кого ему воспитывать? Прогулы, другие нарушения дисциплины в его коллективе давно забыты, брак — и вовсе явление редкое. Бригадир вежливо ответил своим «оппонентам».

—Я буду говорить о воспитании, а не о перевоспитании...

Люди, как и руководители, должны знать, во имя чего работают, свои ближние и дальние цели. Это его твердое убеждение. Возвращаясь с пленумов обкома партии (Прозоров уже несколько лет член обкома КПСС), он обязательно выступает перед рабочими, рассказывает о делах и проблемах области, города, треста. Всегда напомнит о значении объекта, который сейчас возводит бригада.

Совет бригады — надежный помощник Прозорова. Было время, на заседаниях в основном разбирали нерадивых. Теперь это своеобразный совет единомышленников. Разговор идет о том, как лучше выполнить ту или иную работу, решить возникшую проблему.

Хорошей школой зрелости Г. Н. Прозоров считает участие членов бригады в общественной работе.

—Некоторые бригадиры, — говорит Прозоров, — порой стремятся оградить рабочих от таких поручений. Позиция неверная. Общественник, как правило, хороший труженик. Участие в работе партийной, профсоюзной организаций расширяет кругозор, повышает чувство ответственности за общее дело. Мы ввели у себя в профгруппе отчеты о выполнении поручений...

Не ошибусь, если скажу: активная жизненная позиция Прозорова по душе рабочим. За годы его бригадирства из коллектива уволились только трое. Двое— по семейным обстоятельствам, а один просто не выдержал предъявленных требований.

В отделе кадров треста назвали любопытный факт: третья часть бригады Георгия Николаевича — орденоносцы. Разве это не свидетельство зрелости коллектива?

Может показаться, что у бригады Прозорова все получается гладко. Это не так. Что скрывать: на пути подряда еще немало трудностей. Вот недавно и эту бригаду разделили на три части, чтобы ликвидировать отставание на сдаточном объекте. А сколько тратится энергии, чтобы ритмично завозили железобетонные конструкции, чтобы выделяли кран... Хлопот немало.

А бригадиру хотелось бы лишний час посвятить новичку, поработать вместе с новым звеном на объекте. То, на что порой ему приходится тратить много сил, — дело инженерно-технического персонала управления и треста.

Когда мы расставались, Прозоров поделился своей мечтой:

—Хотим довести подряд до такого уровня, как в бригаде Нежданова. Тогда сможем выполнять своими силами до семидесяти процентов работ. Что для этого нужно? Увеличить бригаду, закрепить за ней механизмы. В тресте обещают нам помочь.

М. МИРОШНИЧЕНКО.

Письма в редакцию

В августе редакция «Трибуны строителя» получила от своих читателей 52 письма.

Идет патруль по городу

Нахожусь я сейчас в отпуске, отдыхаю у родных в Кемеровской области. Хорошо здесь! Но мысли мои по-прежнему с товарищами. Часто вспоминаю свою бригаду, ребят из оперативного комсомольского отряда...

Среди бойцов нашего отряда большинство молодых рабочих СУ-13, участка малой механизации, СУ-45. Мы проводим в шестом микрорайоне комсомольские рейды, профилактическую работу с трудными подростками, стараемся, чтобы не было в микрорайоне правонарушителей.

Но среди бойцов оперативного комсомольского отряда почти нет ребят из СМСУ-24 и КМСУ-25, с завода строительных материалов и управления механизации.

Надо, чтоб комсомольцы всех подразделений нашего треста принимали участие в таком важном деле, как охрана общественного порядка. Это наш долг и уставная обязанность.

Н. ВОВК,
секретарь комсомольского бюро, слесарь-трубоукладчик СУ-45.
г. Прокопьевск.

Моя мама, жена шофера

Женская доля. Она ведь не у всех одинакова. У одних муж домосед. Куда ни повернись — он всегда под рукой. У других— наоборот, без остатка предан делу. И в свой дом несет не только заработок, но и запах ветра, шум стройки, заботы товарищей. Моей маме именно такой и достался.

В первый же год своего замужества она поняла, что никогда се Алексей не откажется от работы. Поэтому каждый день в пять часов утра провожает его на работу. Поэтому каждый вечер встречая, негромко выговаривает за то, что «опять запачкал свежую сорочку», и что «на тебя не настираешься». Паша знает, что ворчит на него жена просто так, для порядка. Она и сегодня ждет его домой с такой же радостью, как в тот первый после свадьбы день.

За эти двадцать шесть лет, что они вместе, наш папа добился многого. Он стал одним из лучших шоферов УТТ-2, заслужил уважение товарищей.

Наша мама, Ранса Николаевна, с ранних лет сумела внушить нам уважение к труду отца и передала детям свою гордость за мужа: «Ты на отца посмотри...», «И тебе перед отцом не стыдно?», «Тихо, выключите телевизор, отец отдыхает».

Сколько раз слышали я и мои младшие братья эти слова, пока не усвоили, что самое лучшее, чего можно добиться в жизни — это быть похожим на отца. Поэтому Коля с Васей всегда что-то мастерили в детстве. Им всегда хотелось сделать такую интересную машину, чтобы отец удивился. А я старалась учиться так, чтобы пришел папа с работы и порадовался моим оценкам.

Выросла я в хорошей, дружной семье, главой которой всю жизнь является наш папа Алексей Александрович Шабашов. Но ни на нем одном держится наша семья. Большую, а может, главную роль играет в ней наша мама Ранса Николаевна, свято выполняющая долг жены и матери.

Ю. ТАРАТОРКИНА,
штукатур-маляр Мегионгазстроя.

Опять свадьба в общежитии

Тридцать семь свадеб сыграла молодежь 13-го общежития за последние три года.

На этот раз сочетались законным браком Светлана Курбатова и сварщик участка малой механизации Иван Смалий. Поздравить молодоженов с таким торжественным событием прибыли родственники с Украины, друзья из Нижневартовска.

Наказы комитета комсомола и совета общежития, шуточные пожелания и серьезные экзамены на звание «Лучший из мужей» и «Лучшая хранительница семейного очага» прерывались традиционным «Горько!»

Рождение новой семьи— событие большой государственной важности. Недаром же в народе говорят: «Крепкая семья — крепкая держава».

Друзья, родители и подруги молодоженов искренне пожелали Ивану и Светлане достойно преодолеть трудности и преграды, которые встретятся на пути, пронести через всю жизнь свою любовь и верность.

М. СЛУЦКЕР,
нештатный корреспондент, учительница школы № 4.

ТАТАРСКАЯ АССР. На водохранилище Заинской ГРЭС вступил в строй крупнейший в Татарии рыбопитомник — мальковое хозяйство, которое будет выращивать из личинок двадцать миллионов мальков карпа в год. Производственный цех Заинской ГРЭС обеспечит мальками хозяйства и предприятия республики, занимающиеся выращиванием рыбы.

На снимке: ихтиопатолог Р. К. Ахтямова.

(Фотохроника ТАСС)



РАСТУТ НАШИ РЯДЫ

Комсомольская организация СУ-54 пополнилась тремя новыми бойцами. Рабочие Юрий Вересов, Михаил Васенев, Сергей Игнашев вступили в Коммунистический Союз Молодежи. Все трое работают в комсомольско - молодежной бригаде Николая Костенко и принимают участие в строительстве Локосовского завода. И Сергей, и Миша, и Юрий по характеру работа общительные, и на работе отличаются добросовестностью да инициативой. Поэтому и приняла их комсомольская группа в свои ряды.

В. ХОЛТОБИНА.

Спасибо за труд, ребята!

Отлично! Такая, по нашему мнению, оценка за третий трудовой семестр должна стоять в зачетках 365 бойцов студенческих строительных отрядов, работавших этим летом на объектах Мегионгазстроя.

За два исполных месяца наши добровольные помощники, прибывшие из вузов Белоруссии и Ленинграда, освоили на строймонтаже 1 млн. 954,2 тыс. рублей и выполнили договорные обязательства на 119,3 процента.

Свои трудовые автографы бойцы студотрядов оставили на строительных площадках Локосовского газоперерабатывающего завода, транзитной базы УПТК, завода по ремонту автомобилей «Татра», газлифтной станции № 11 и на других объектах.

Важным экономическим показателем, характеризующим самоотверженный труд студентов, является выполнение задания по росту производительности труда. Выработка на одного бойца составила 5354 рубля и на 36 процентов превысила плановую. За досрочное выполнение работы, записанной в аккордный наряд, студентам выплачено 31900 рублей.

Три дня ударного труда провели стройотрядовцы на объектах Мегионгазстроя и перечислили 18168 рублей из своего заработка на строительство города Гагарина, в фонд солидарности с молодежью зарубежных стран и на содержание детских домов.

Более пятидесяти студентов награждены Почетными грамотами Мегионгазстроя. Спасибо за ваш труд и за вашу гражданскую активность, ребята!

И. ЯРОВОЙ,
секретарь парткома комсомольско-молодежного треста Мегионгазстрой.



Хорошее настроение у бойцов студенческого строительного отряда «Буревестник». Отлично потрудились они на Всесоюзной ударной комсомольской стройке.

Принимая непосредственное участие в обустройстве Самотлорского нефтяного месторождения, студенты в свободное от работы время занимались благоустройством детских дворовых площадок, читали лекции, выступали с концертами.

На снимке: студенты Минского радиотехнического института Александр Шиндер, Сергей Лушик—комиссар отряда, Александр Ковалев и Василий Гуринович — командир отряда «Буревестник».

Фото Ю. ФИЛАТОВА.

От узкоколейки Корчагина несем эстафету отцов

Для студента год — не четыре времени года, а три семестра. Два учебных и один — ударный, может быть, самый трудный из них, семестр трудовой. Его экзамены не проще сессионных. Выдержавшему их — честь и слава.

Наверное, не найти на карте Советского Союза ни одного молодого города, где не пролегала бы улица Студенческая. За двадцать пять лет, прошедших с начала зарождения студенческих строительных отрядов, эта улица протянулась через всю страну.

Редакция «Трибуны строителя» попросила нескольких бойцов ответить на вопрос: «Что привело Вас в стройотряд?» и вот какие услышала ответы:

—Желание найти настоящего друга и материальная заинтересованность.

—Хочу получше узнать самого себя, проверить на что я способен.

—Любопытство.

—У меня в октябре свадьба. Деньжат надо подзаработать.

—Хочу, чтобы мой труд влился в труд моей республики.

—Хочу побольше увидеть и хорошо заработать.

—Романтика.

Как видим, мотивы у всех разные.

Конечно, бойцам стройотрядов нужны были и песни у костра, и хорошие заработки, а самое главное нужна была работа. Когда действительно можно узнать себя, когда ясно осознаешь, что и ОТ ТЕБЯ ЛИЧНО зависит успех общего дела.

О том, как прошел третий трудовой семестр у бойцов, работавших на объектах Мегионгазстроя, рассказывается в материалах, публикуемых на этой газетной полосе.

Схватка с огнем

Десятого июля наш отряд принимал участие в тушении лесного пожара. Несмотря на опасность, никто из бойцов не отступил. Благодаря общим усилиям, огонь был остановлен, а лес спасен от пожара.

Наш отряд сформирован из студентов физико-металлургического факультета Ленинградского политехнического института. Поначалу нам всем было очень трудно. Изматывались так, что казалось не хватит сил добраться до постели.

Но мысль о том, что мы не просто бойцы стройотряда, а первые ленинградские студенты, приехавшие строить объекты Нижневартовска, прибавляла силы. Мы старались работать так, чтобы не уронить чести нашего института.

На Локосовской площадке мы занимались бетонированием, плотницкими работами, благоустройством вахтового поселка.

Но мы «строили» здесь и самих себя. Мы (хотя произошло это совершенно незаметно) росли вместе с заводскими корпусами и получили на строительстве Локосовского ГПЗ уроки, которые останутся с нами навсегда и сделают весомее наши дипломы.

Н. ГРУШЕВСКИЙ,
командир; **А. КАЛУГИН,**
комиссар студенческого строительного отряда «Мартен».

Время работает на молодость. Так оно и должно быть. Важно лишь быть уверенными в том, что на смену нам идут люди, которые ни в чем не поступятся знаменем Октября, идеями Ленина, которые хорошо, досконально знают свое дело.

Ю. В. АНДРОПОВ.

Нам строить много белых городов

Двенадцать лет назад из Белоруссии в страну Тюменню прибыл первый студенческий отряд. За эти годы в нехоженных болотных топях выросло много новых городов. Есть чем гордиться первым белорусским студотрядовцам.

Но и нам нельзя сетовать на судьбу. Нынче нам сказали: «Ребята, вас ждут в Западной Сибири», и мы с радостью приехали строить Нижневартовск. А если потребовалось, то поехали бы в другое место, потому что всюду в Советской стране строится коммунизм.

Наш отряд с чистой совестью покидает Нижневартовск. Нам есть что рассказать товарищам и есть о чем рапортовать парткому и комитету комсомола Минского радиотехнического института, в котором мы учимся.

На строительстве базы производственно-технологического обслуживания мы освоили 230 тыс. рублей и досрочно выполнили свои договорные обязательства.

Плечом к плечу работали мы с кадровыми строителями комсомольско-молодежного управления № 25. И вместе с ними в яростном трудовом бою метр за метром отвоевывали у суровой комариной тайги.

С. ЛУЩИК,
комиссар студенческого строительного отряда «Буревестник».

Против гонки вооружений

Мы так интересно и насыщенно жили на Локосовской площадке, что всего в газетной заметке и не расскажешь.

Перед строителями завода и жителями вахтового поселка мы выступали с лекциями и концертами, с комсомольско-молодежной бригадой Николая Костенко устраивали товарищеские встречи по футболу и волейболу, заканчивавшиеся задушевной, дружеской беседой.

Шестого августа, в 38-ю годовщину трагедии Хиросимы, в студенческом лагере провели День действий против гонки вооружений. На митинге мы приняли Обращение к Всемирному Совету Мира. В этот же день состоялся у нас фестиваль политической песни.

Север слабых не любит. Почет и уважение здесь достаются только сильным и выносливым. Мы стоико переносили трудности и хотелось бы надеяться, что оставили о себе память не только, как трудолюбивые ребята, но и как политические бойцы Ленинского комсомола.

А. АНТОНОВ,
комиссар студенческого строительного отряда «Земляне».

«Ассоль» к нам пришла

Даже в одинаковой стройотрядовской форме мы, приехавшие из разных республик, очень отличаемся друг от друга, потому и хотелось познакомиться поближе с бойцами других отрядов, из первых уст узнать, как живут студенты других городов, какие у них традиции.

Двадцать первого августа мы пригласили и гости отряд «Ассоль» (Тюменский Государственный университет). Целый вечер не смолкало радостное «А вот у нас...»

Благодаря фотографиям, которые мы привезли с собой, наш рассказ о Минске и Белоруссии был более ярким, впечатлительным. Понравилась гостям и наша дискотека. А закончился вечер теми добрыми студенческими песнями, которые поют под старенькую гитару хорошие друзья.

Но настоящим проявлением студенческой дружбы, на мой взгляд, является наш общий труд на легендарной земле Самотлора.

И. ЗАВЬЯЛОВА,
врач студенческого строительного отряда «Меридиан».

Полномочные и чрезвычайные

Они идут по Нижневартовску, студенты, и весь город с любовью смотрит на них. Они стали для многих из нас «своими».

Работают газоперерабатывающие заводы — студенты строили их корпуса. Въехали люди в новые дома—и здесь частица труда бойцов ССО. Работает поликлиника — они тоже принимали участие в ее строительстве.

Окончен третий трудовой семестр. Позади 50 дней ударного труда.

На объектах Мегионгазстроя работали белорусские и ленинградские студенты. И каждый из них был, так сказать, «чрезвычайным и полномочным» представителем своего города, своей республики.

И эту высокую миссию бойцы стройотрядов, работавших в комсомольско-молодежном тресте, выполнили вполне достойно.

Дневник, написанный мастерком

Февраль. В факультетском комитете комсомола поступили первые заявления с просьбой направить в стройотряд. Почти в каждом написано: «Хочу найти новых друзей. Хочу проверить себя в работе...». Эти слова из заявлений будто строчки из песни, ставшей гимном нашего отряда:

Я поеду туда,
Где идут труд и
мужество рядом,
Чтоб в легенде и песне
Хоть немного пожить
самому.

Апрель. Мы уже работаем. Субботники — первое приобщение к третьему трудовому. Готовится программа выступления агитбригады. Художники заняты эмблемой, которую мы прикрепим на стройотрядовскую форму. Нужно, чтобы сразу было видно: идут «Славяне-83».

Июнь. Последние дни сессии и лихорадочное упаковывание рюкзаков. Скорей бы куда-нибудь подальше и потрудней, чтоб чему-нибудь научиться.

Июль. Нижневартовск. Жарко! Почти Сахара. Но болото, комары, слепни. Работаем. Не все получается, как хотелось бы. Все равно работаем. Обжились. Появилось время для отдыха. Костры, фестивали, вечер посвящения в бойцы ССО, клятва при факелах. Тайга балует —, грибы, ягоды и кедровые орехи.

Как-то незаметно привыкли к комарам и резким перепадам температуры. Если дождь, значит, привет из Ленинграда, если жара — то из Ташкента.

Август. Настроение чемоданное. Этот семестр скоро станет историей. Мы еще не раз вспомним его. А кто-то из первокурсников позавидует, услышав: «Мы работали в Нижневартовске».

До свидания, страна Тюменния! Спасибо тебе за то, что помогла проверить себя на верность, стойкость и на труд.

Л. АНТИПОВ,
боец студенческого строительного отряда «Славяне».

Мы пишем историю вместе

Надолго запомнится нам, студентам Брестского инженерно-строительного института, нынешнее лето. Мы оставили на Самотлоре свои трудовые автографы: сотни метров лежневки и бетонных дорог, монолитные площадки и арочный склад. Среднее выполнение нормы превысило 130 процентов.

Мы уезжаем из Нижневартовска с чувством исполненного долга и гордимся, что вписали свою строку в славную летопись Всесоюзной ударной комсомольской стройки.

И. ВОЙТОВИЧ,
боец студенческого строительного отряда «Альтаир».

НАДЕЖДА



Страница о женщинах и для женщин

Данко... Кто из нас не помнит прекрасную сказку Максима Горького о юноше, который вырвал собственное сердце и, освещая им дорогу, помог людям дойти до заветной цели.

Женщина, которую вы видите на этом снимке, носит прекрасную фамилию Данко и работает каменщицей в коллективе 13-го строительного управления. В составе бригады Георгия Степановича Макарова она возводит дома, в которых светло и уютно живется советским людям.

Пять лет своей биографии отдала Валентина Валентиновна прекрасной профессии строителя. Ее труд, как и сердце легендарного Данко, делает путь нижневартовцев к заветной цели светлее и легче.

На снимке: каменщица СУ-13 Валентина Валентиновна Данко.

Фото В. Березина.



Леонид Чашечников

От женщин все,
а не от бога!
От них берут свое начало
Заботы наши и тревоги,
Аэродромы и причалы.
От них все сущее на свете.
На них сошлись земля
и небо.
Любовь и грусть, цветы и
дети,
Вкус молока и запах хлеба.
За все, что жизнью мне
завещано,
Я говорю: спасибо,
женщина!

Муж о жене

И когда только все успеваешь?

Это счастье, что Валентина стала моей женой.

Впервые мы встретились в 1972 году. В то время я работал электромонтажником в Ворошиловграде. Оттуда меня послали в командировку на Заволжский моторный завод. Но что-то у нас не заладилось с машиной. Пошли мы в лабораторию контрольно - измерительных приборов, и тут-то я увидел Валентину.

Вскоре командировка закончилась, я уехал домой, а там меня ждала повестка в военкомат.

Закончилась служба в Советской Армии, и по комсомольской путевке приехал я в Нижневартовск. Однажды иду по поселку Молодежному и глазам своим не верю... Но это была она — Валентина, моя судьба.

В нашем доме сразу поселилось счастье. Растут уже две дочери — Светлана и Юля. Весной прибавилась еще одна радость — купили «Жигули».

Материальный достаток, уложенные дети, уютный дом, приветливое отношение—это все Валентина.



С первых дней нашей семейной жизни стала просить меня Валентина, чтоб научил ее электромонтажному делу. Право, не женская это профессия, но год назад приняли ее в ЖКК учеником электрика. Вскоре Вале присвоили второй, а затем и третий разряд—способной она оказалась.

Девять лет мы живем дружной семьей. Стараюсь во всем помогать жене. Но не перестаю удивляться: когда она все поспевает. Вот сейчас работаем вместе, просыпаемся в одно время, глядишь, у нее уже завтрак на столе одна дочка в садик уже собрана, другая в школу.

А тринадцатое мая, день нашей первой встречи на Заволжском моторном заводе, стало для нас праздником. Тринадцатое число оказалось счастливым.

Л. ЗВЯГИНЦЕВ,
электрик жилищно-коммунальной конторы.

На снимке из семейного альбома Валентина Звягинцева.

Письмо в редакцию

Как найти любимого?

Иногда в центральной печати читаю материалы о том, что в больших городах созданы и работают службы знакомства. Хотела бы воспользоваться их помощью, потому что сама люба не в силах найти серьезного мужчину, который мог бы стать надежным другом для жизни.

Пожалуйста, сообщите адрес службы знакомства. Уверена, что не мне одной он нужен. Только другие женщины да мужчины стесняются вслух, а тем более через газету обратиться с подобной просьбой.

А. СТЕПКИНА.

ОТ РЕДАКЦИИ: подобные письма нет-нет да и попадаются в редакционной почте... Значит проблема эта волнует многих.

Желающим воспользоваться услугами печати советуем послать объявления в рекламные приложения к газетам «Волгоградская правда» и «Ригас балсс».

Их адреса: 400066, Волгоград, Привокзальная площадь, Дом печати и 226081, Рига, улица Баласта Дамбис, дом 3.

И еще один адрес: Волгоградская область, г. Волжский, улица Карбышева, дом 83, служба семьи.



Софья Акиевна Шпрингер в Мегионгазстрое добросовестно трудится уже пять лет. Семь из них она сооружала промышленные объекты, записанные в наряд СУ-54. А в последнее время каменщица Шпрингер строит магазины, школы и жилые дома.

На снимке: каменщица СУ-13 Софья Шпрингер.

Украденные годы

Из журналистского блокнота

По-разному знакомятся журналисты со своими героями. Одних мы ищем годами, пристально наблюдаем, как они мужают, совершенствуют свое мастерство. Других разыскиваем, расспрашиваем о нужном человеке его друзей, руководителей, соседей и даже недругов. Третьи сами ищут встречи с журналистами...

На строительство Локосовского газоперерабатывающего завода я приехала с совершенно четкой целью: написать производственный репортаж. В одном из сдаточных корпусов повстречала пожилого на вид мужчину. Разговорились. Спервa о производстве. Потом я поинтересовалась, как Василий Емельянович проводит свободное время, какая у него семья. Обо всем рассказывал он охотно, но вдруг умолк сразу, заволновался и почему-то охрипшим голосом сказал:

— Я давно хотел поговорить с вами. Когда еще Белозерку строили. Вы тогда часто бывали в нашей бригаде. Еще тогда хотел все рассказать, да не посмел при людях. А сегодня такой подходящий случай.

И Романченко, сбиваясь, поведал о своем прошлом:

— Мне вот уже сорок семь. А ведь жизнь по-настоящему началась для меня только шесть лет назад.

Передать все, что рассказал Василий Емельянович в минуту откровения, невозможно. Но слушая его, без труда улавливаешь странную закономерность: «дело» — деньги — «удовольствие» — арест — возвращение... И — все сначала.

— В пятьдесят восьмом, весной, в Казани обокрал я магазин... Сел в трамвай в первом часу ночи. Людей много. Еду так спокойненько, потом приметил: двое прямо на меня смотрят. Сразу понял — попал. Я к двери, а там уже третий. Нагнетнул в грудь: «Тихо! Руки!» А людям говорят: «Пройдите, товарищи, пройдите». И сразу на площадке пусто. Только я да конвой. Сколько раз арестовывали, а тут будто ударило: «Для всех — «Пройдите, товарищи...», а для меня— «Руки!»

Никогда не забуду глаза одного парнишки. Худощавый такой, в курточке. Смотрит на меня, на конвоиров, а в глазах не любопытство и не страх даже, а удивление: «Как же это ты?».

Снова тюрьма, снова исправительно-трудовая колония. Работал я хорошо: по двести—триста процентов давал. И все время передо мной глаза того парня. Заглянули они ко мне в душу, будто сама совесть.

Потом было еще и такое. Зашел я как-то в магазин. У прилавка парень и девушка, видно, молодожены. Плитку электрическую покупают, а сами так и сияют. Особенно она. Потом гордо говорят продавцу: «Заверните». И так тепло мне возле их немудреной радости стало, что словами не передать. Ушли они, а я к кассе. Денег у меня было, хоть три сотни таких плиток покупай. Заплатил за одну. А вместо радости — тоска. Чужое все, краденое.

Романченко имеет пять судимостей. Почти восемнадцать лет пробыл он в тюрьмах и колониях. В заключении всегда честно работал и раскаивался, а выйдя на свободу, все повторял сначала... Больше четырех-пяти месяцев на воле он не находился. В семьдесят седьмом году, освободившись, приехал в наш город.

— Так вот, приехал я в Нижневартовск. Чемодан в камере хранения оставил, в баню сходил. Постригся... В паспортном столе узнал адрес Люси. Я с ней в шестьдесят шестом году был знаком. Очень она хотела, чтобы я честную жизнь начал. Но подвернулись тогда дружки, позвали на «дело». Ни разу даже письма этой Люсе за все годы не написал.

И вот в кармане ее адрес. Все во мне рвется, а пойти к ней страшно. Нет, я не думал, что отвергнется. Женщины, они ведь, даже когда и не надо, умеют прощать. Боялся я встречи с Люсей. А почему? И сейчас не знаю. Переборол все-таки себя и пошел. Дверь открыл мальчишка. Мамы, говорит, еще с работы нет. Больше я его ни о чем не спрашивал. Вышел из подъезда и думаю: хоть семья теперь у Люси есть, а увидеться, раз уж пришел, все равно надо.

Часа через полтора, смотрю, Люся идет. Окликнул я ее. Стал расспрашивать, что да как. Замуж она, говорит, так и не выходила. А сын, спрашиваю, тогда откуда? Сын-то, оказывается, мой растет.

В тот день и началась моя новая жизнь.

Бригада о которой работал Романченко отличилась при строительстве Белозерного ГПЗ. В обеденный перерыв пришли руководители.

— Кому подарок вручим, кому премию. А мне грамоту Почетную. Первую за сорок три года жизни... Ребята окружили, смеются. Руку жмут... А я слова сказать не могу. Дух захватило и перед глазами — вся жизнь. И тот парнишка... Помните, который в трамвае встретился.

А в прошлом году мне присвоили звание ударника коммунистического труда. Принес домой удостоверение. Люся к Славка радуются. А я думаю, что все это: и сын, и уважение людское — могло быть и у меня много-много раньше. Сколько лет пропало зря.

Л. ЗАРЕЧНАЯ.
наш корр.

Не завидуйте богиням

Закончилось лето, а душа по-прежнему жаждет музыки, поэзии, общения с богинями и нимфами. Не настраивайтесь на подобный лад. Не завидуйте богиням. Их жизнь была не столь беззаботной, как принято думать.

Богиня красоты и очарования Афродита, например, имела широкий круг обязанностей. Она следила за влюбленными, покровительствовала браку. Это ведь можно приравнять к ответственной общественной нагрузке. Кроме того, Афродита курировала мореходство, а значит, забот у нее было не меньше, чем у директора крупного завода. И в личной жизни у нее не все было гладко. Неудачное замужество (за хромым и ревнивым Гефестом). Семеро детей. Думаете, дети, не в пример нашим, были ангелами? Ничего подобного. Младший Эрот пользовался весьма дурной славой.

И белолокотной Гере не позавидуешь. Четверо детей. Муж Зевс изменял на небе и на земле. Весь Олимп слушал их скандалы.

Честное слово, когда читаешь эти сцены у Гомера, близкой и понятной предстает жена громовержца, будто живешь с ней в одном многоквартирном доме.

Что касается цветколикости, пышнокудрости и прочего, то современные женщины располагают не меньшими возможностями быть прекрасными и достойными гимнов.

Статистика показывает, будто у нас по крайней мере 3—4 часа свободного времени в неделю. За эти часы, если не дремать, можно сделать многое. В советах и рекомендациях недостатка нет, хочешь читай в «Работнице», хочешь в «Крестьянке», а если повезет —можно и книжку купить «Как быть красивой».

С улыбкой

Что касается диеты — это совсем просто. Нужно только решиться. По моим наблюдениям, многие останавливаются на рецептах, предписывающих есть чаще, но небольшими порциями. Правда, зачастую, оказывается, что первая часть правила выполняется добросовестно, а вторая с некоторыми отступлениями. Фигура почти не изменяется. Однако моральное удовлетворение колоссальное.

Физические упражнения, медленный бег или быстрая ходьба могут улучшить самочувствие и уменьшить вес на три-четыре килограмма. Вы опять скажете: «Знаем, да где взять время?». Его можно выбрать за счет уплотнения и совмещения.

Согласно рецептам йогов, поза кобры способствует укреплению нервной системы и омоложению. Ее можно принимать и в ожидании запоздавшего мужа расположившись на коврике в прихожей.

Если вас привлекает медленный бег, то при надлежащем упорстве можно наладить и это. Я выбрала такой маршрут: бегаю от одной остановки до другой. Это настолько естественно, что ни у кого не вызывает удивления.

В заключение скажу, что если сравнение с богинями нам все-таки лестно, то стать им подобными не так уж легко. Но почему не попытаться — в конце-концов права молва: не боги горшки обжигают.

Н. МИНАЕВА.
(«Советская Россия».

Редактор
З. И. КРИВОЛАПОВА.

Наш адрес:
г. Нижневартовск, ул. Мусы Джалиля, 10 (здание КМСУ-24). Телефоны: 2-30-31, 6-35-12 и 6-35-13
Нижневартовская городская типография Тюменского упиздата
Тираж 1452
Заказ 10565
Газету набирали Г. Жигелис, В. Кудрявцева, верстала Н. Западнова, печатала З. Сенко.

ПРОЛЕТАРИИ ВСЕХ СТРАН СОЕДИНЯЙТЕСЬ!

ТРИБУНА СТРОИТЕЛЯ

Орган партийного комитета, администрации, объединенного профкомитета и комитета ВЛКСМ ордена «Знак Почета» комсомольско-молодежного треста Мегионгазстрой

Газета издается с 3 февраля 1979 г.

1983 г.

СЕНТЯБРЬ

20

вторник,

№ 38 (243)

Цена 1 коп.

Политические бойцы партии

Какое качество особенно необходимо агитатору? Идейная убежденность? Несомненно. Но есть одно непременное условие, без которого немыслим настоящий агитатор: он должен уметь убеждать людей. А это под силу только тому, кого ценят в коллективе.

Вот поэтому, распределяя поручения, партгруппа назначила агитаторами коммунистов, умеющих разговаривать с людьми и найти интересный поворот в беседе, умеющих соприкоснуться сердцем с чужой радостью или с бедой своего товарища.

В нашей бригаде четыре агитатора. Это электрики Дмитрий Тесленко и Анатолий Лачовский, звеньевой Виктор Перепечаев и машинист трубоукладчика Николай Смирнов. Все четверо—передовики производства и мастера своего дела, авторитетные в коллективе люди.

Если лектор и политинформатор встречаются со своими слушателями, как правило, только тогда, когда приходит время выступить перед ними, то агитатор постоянно находится с теми, на кого призван оказывать идейное и нравственное влияние. Он всегда в действии. Работая плечом к плечу со своими товарищами по бригаде или по звену, он лучше других осведомлен о жизни каждого члена коллектива, его характере, интересах.

По своей сути деятельность наших агитаторов полностью соответствует ленинскому принципу связи партии с народом—жить в гуще трудящихся, знать их настроение, понимать массу, уметь подойти к ней и завоевать ее абсолютное доверие, вести людей за собой к намеченной цели.

Многое делают бригадные агитаторы, помогая партийной группе развивать и совершенствовать социалистическое соревнование, поддерживают дух его участников, оказывают содействие своим товарищам в изыскании резервов производства. Наши агитаторы выписывают и систематически читают такие партийные издания, как газеты «Правда», «Советская Россия», «Тюменская правда», журналы «Партийная жизнь», «Агитатбр», «Блокнот агитатора». Каждый из них внимательно следит за сообщениями Центрального телевидения и Всесоюзного радио.

Но как бы хорошо ни был подготовлен агитатор, он нуждается в теоретической учебе и методической помощи. Партийное бюро КМСУ-24 информирует их о ходе выполнения планов и социалистических обязательств, о различных сторонах жизни трудового коллектива, разъясняет очередные производственные задачи Мегионгазстроя. Теоретические знания агитаторы приобретают в различных звеньях системы партийного просвещения и экономического образования.

Партийная группа всю идеологическую работу в бригаде неослабно держит в центре внимания. На собрании партгруппы была одобрена деятельность и выполнение поручений коммунистами Дмитрием Тесленко и Булатом Азаматовым.

В руководстве агитаторами и другим идеологическим активом у нас есть и недостатки. Мы не добились, чтобы был налажен учет их работы, чтобы агитаторы систематически вели дневники и аккуратно посещали семинары. Недостаточно четко отработана у нас система обучения агитаторов. Методической помощи они практически ни от кого не получают. А нужда в ней есть.

Зная свои слабые стороны, мы стремимся улучшать положение. Программой действия для нас является постановление июньского (1983 г.) Пленума ЦК КПСС. В его документах четко определены задачи агитаторов, которые призваны, используя накопленный партией опыт, еще активнее влиять на повышение политической сознательности и развитие творческой энергии трудящихся, на успешное претворение в жизнь планов коммунистического строительства.

Агитатор — не должность, не профессия. Это характер, притягивающий активным отношением к жизни и душевной щедростью. Ни один из наших агитаторов—ни Виктор Перепечаев, ни Дмитрий Тесленко, ни Николай Смирнов, ни Анатолий Ламовский—не умеют говорить громких слов. Да и не к чему они, наверное, в разговоре с товарищами.

Какой бы темы ни касались наши бригадные агитаторы, они непременно напомнят, какое звено вышло в победители на этой неделе, поставят в пример передовика. И слово их негромкое подбадривает людей, помогает работать производительней и эффективней.

П. КРАЕВ,
машинист трубоукладчика, партгрупорг.



Николай Павлович НЕЖДАНОВ:

«Бригадный подряд—вот наш главный агитатор!»

Бригада П. П. Нежданова с 3 января 1974 года заключила первый договор о бригадном подряде. Все эти годы коллектив занимался строительством объектов на Самотлоре. Его руководитель отвечает сегодня на вопросы корреспондента «Трибуны строителя».

— Николай Павлович, за последние полтора года численность работающих в Вашей бригаде возросла почти втрое. Как новички приживаются в бригаде? Всем ли по душе ее трудовой ритм и моральный климат?

— Нет, не всем. Одним не нравится жёсткость, которую бригада проявляет по отношению к нерадивым, другие не выдерживают темпа, а третьих не устраивает... заработок.

Всем известно, что в Мегионгазстрое есть бригады, где получают побольше нашего. Правда, у нас не бывает, чтобы один месяц густо, а другой пусто. Нет и «выводиловки». А честно заработанный рубль сильнее всего привязывает к месту. Что там ни говори, а деньги важны не только сами по себе. Они еще служат мерилом твоего вклада в общее дело.

За бригаду держится тот, кто от дела не бегает, а сам его ищет, за «длинным» рублем не гонится, работу любит и находит в ней удовольствие.

—Кого как руководитель большого коллектива считаете Вы своей опорой?

— Партийную группу. Показательный факт: десять лет назад в бригаде был один коммунист, сейчас—четырнадцать. Полтора года назад было три комсомольца, теперь — тридцать.

— Какая форма организации труда, на Ваш взгляд, наиболее эффективна?

— Бригадный подряд, при соблюдении всех необходимых условий. — лучшая из известных форм организации труда. При нем порядка значительно больше, а это уже само по себе требует полной отдачи, честности перед самим собой, перед товарищами.

Раньше наша бригада была такой же, каких множество. Но вот перешли на бригадный подряд. Хотя и не сразу, постепенно — улучшилось дело. И сами мы, рабочие, начали меняться на глазах.

Бригадный подряд всех нас взял и сжовые рукавицы. Не только тем, что заставил работать, как надо. Думать он нас заставил, научил считать по-хозяйски. Бережливость воспитал подряд.

Теперь о качестве. Думаете, ни у кого из нас не возникает искушение иной раз воспользоваться лазейкой в аккордно-премиальной системе оплаты труда? Когда поджимает график строительства, когда случаются перебои в снабжении, могли бы и мы «выгнать процент» в ущерб качеству. Но ни один из нас на это не пойдет. Совесть не позволит.

Бригадный подряд — великий воспитатель и агитатор. Экономика и воспитание неразделимы. Без нормальной организации труда и производства немыслимо эффективное воспитание, а нравственное совершенство человека прямо сказывается на работе.

Социальный портрет бригады

В составе бригады П. П. Нежданова 83 человека. Среди них — 14 коммунистов, 30 комсомольцев и 42 ударника коммунистического труда.

Средний разряд членов бригады — 4,2; а средний разряд выполняемых работ —4,16. Средний балл качества—4,5.

Пять членов бригады имеют высшее образование, 12—среднее специальное, двое — неполное среднее. 64 члена коллектива имеют аттестаты об окончании средней школы.

Девятнадцать человек, занимаясь без отрыва от производства в учебно-курсовом комбинате, получили в этом году новые специальности.

В коллективе действуют партийная, комсомольская и профсоюзные группы, совет бригады, четыре совета звеньев, бюро рационализации производства, совет «Рабочей эстафеты», группа народного контроля, совет физкультуры, общественная комиссия по охране труда и технике безопасности, редколлегия стенной газеты «Поиск».

В ходе соревнования по принципу «Рабочей эстафеты» бригада заключила 21 договор со смежниками, среди которых—проектный институт и заводы-поставщики оборудования.

Электрик Д. В. Тесленко награжден медалью «За трудовое отличие». Машинист экскаватора Н. К. Карлыков удостоен ордена Трудовой Славы III степени. Он депутат Нижневартовского городского Совета.

Бригадир Н. П. Нежданов — кавалер орденов Ленина и Трудового Красного Знамени, награжден медалью «Золотая Звезда» Героя Социалистического Труда, Николай Павлович — депутат Верховного Совета Российской Федерации и заместитель Председателя Верховного Совета РСФСР, лауреат Государственной премии СССР.

Эксперимент по приказу министра

Министр строительства предприятий нефтегазпрома Б. Е. Щербина 1 июля 1982 г. издал приказ о проведении эксперимента на строительстве газлифтных компрессорных станций.

Цель эксперимента — дальнейшее повышение эффективности и сокращение сроков обустройства нефтяных и газовых месторождений за счет внедрения принципов генерального подряда в хозрасчетных бригадах, новых форм оплаты труда, сокращения звеньев управления и повышения заинтересованности линейных инженерно - технических работников в конечных результатах деятельности бригад. Оплата труда рабочих, служащих и инженерно - технических работников будет производиться по единому наряду.

Эксперимент этот проводится на базе комплексной хозрасчетной генподрядной бригады Н. П. Нежданова, занятой на строительстве КС-3.

В соответствии с приказом министра участку-потоку в арендное пользование передаются механизмы и автотранспорт.

Между коллективом комплексного генподрядного участка - потока и администрацией треста Мегионгазстрой заключен двухлетний хозрасчетный договор, а с субподрядными организациями 21 договор о соревновании по принципу «Рабочей эстафеты».

Ответственность за проведение эксперимента, за обеспечение ритмичной и производительной работы коллектива участка-потока возложена на заместителя управляющего трестом Мегионгазстрой Григория Ильича Пикмана.

Этот выпуск «Трибуны строителя» подготовлен партийной группой бригады Н. П. Нежданова и советом «Рабочей эстафеты», действующим на строительстве КС-3.

Действенность слова

— Давно ли работаете агитатором?—на этот вопрос Дмитрий Васильевич Тесленко, электрик нашей бригады, просто, как о само собой разумеющемся, ответил:

—С шестьдесят третьего. Как получил партийный билет, так и стал агитатором.

Иногда можно услышать: а не отжил ли свой век институт агитаторов? Дескать, в современных условиях они уступают свои позиции другим активистам-общественникам.

Подобные рассуждения— от недопонимания роли агитатора, его места в общей системе массово-политической работы. Агитатор, политинформатор, лектор, пропагандист — все они бойцы идеологического фронта. Но у каждого свои обязанности. И каждый силен в своем деле.

Агитаторы сильны кровной и постоянной связью с рабочей массой. Они сами рабочие, сами масса. Действительно, прошли времена, когда агитаторы только призывали к борьбе за план и поднимали людей на трудовые штурмы. Теперь они много внимания уделяют душевному настрою людей, все больше становятся «нештатными» наставниками молодежи и совестью рабочего коллектива.

По-разному в нашей бригаде агитаторы ведут свою работу. В одном случае созывают нас в красный уголок, и агитаторы читают вслух или пересказывают документы партии и правительства. В другом —плотным кружком собираемся мы возле своего агитатора, слушаем его мобилизующее слово. В третьем—он обращается к рабочим с трибуны собрания.

Работает в нашем звене Дмитрий Тесленко. По профессии он электрик, а по характеру агитатор.

Навыки, приобретенные Дмитрием Васильевичем в агитационной работе, помогают в выполнении других общественных поручений и обязанностей.

Коммунист Тесленко возглавляет в нашей бригаде комиссию по охране труда и технике безопасности. Каждую неделю, а то и чаще, проводит Дмитрий Васильевич вместе с другими активистами рейды по культуре производства.

Материалы этих рейдов предаются широкой гласности. А это ведь тоже своеобразная агитация. Благодаря ей на рабочих местах у нас всегда порядок. Нет травматизма и нарушений техники безопасности.

Наше звено постоянно занимает призовые места в соревновании. В этом заслуга всех моих товарищей по труду. Но особо мне бы хотелось отметить нашего агитатора Дмитрия Тесленко. Своим примером, партийным словом воспитывает он у каждого из нас коммунистическое отношение к труду.

Действенность агитационного слова... Если к ней не всегда еще подходят со всей ответственностью, так это от недооценки силы слова в отношении к делу.

Н. КАТАЕВ,
звеньевой, член совета бригады.

Расскажу о своем товарище

Изменились задачи агитаторов

Только двое из восьмидесяти трех человек, работающих в нашей бригаде, имеют неполное среднее образование. Остальные закончили десятилетку, техникум, а то и институт. Каждая семья выписывает минимум три—четыре издания, имеет телевизоры и радиоприемники. Информированность моих товарищей по бригаде очень высокая.

Высокий уровень образования и культуры, широта кругозора характерны не только для членов нашей бригады, но и для большинства работающих в Мегионгазстрое, да и во всей стране.

Исчезла ли теперь необходимость в политической агитации рабочих? Нет. Новая обстановка требует изменения форм агитационной работы.

Сегодняшнему рабочему не надо читать или пересказывать статью, напечатанную в «Правде». Он ее прочитает сам. Сегодня трудовому коллективу нужен человек, способный ярко прокомментировать политическое или экономическое событие, умеющий за частным увидеть общее и любое явление объяснить с точки зрения революционной теории.

К сожалению, не каждый из нас, агитаторов бригады Николая Павловича Нежданова обладает такими качествами. Но каждый из нас с полной ответственностью относится к выполнению партийного поручения, потому что отлично понимаем, что агитационная работа оказывает непосредственное влияние на производительность труда.

Каждому известно: когда человек шире видит государственные проблемы, он и свое дело делает лучше и живется ему увереннее.

А. ЛАМОВСКИЙ,
электрик, агитатор.

В одном наряде инженер и рабочий

С бригадой Николая Павловича Нежданова я работал вместе еще в тресте Самотлорнефтепромстрой. Правда, не на одном участке, но бригаду эту знал хорошо.

А потом обстоятельства сложились так, что я перешел работать в газлифтное управление объединения Нижневартовскнефтегаз. Из линейного инженера превратился в работника управленческого аппарата. Непривычно как-то было...

Но вот повстречал однажды Николая Павловича Нежданова и Сережу Зайченко, а потом Илью Владимировича Резника. Рассказали они, какие интересные дела у них на КС-3 разворачиваются, про то, что бригада получила права генподрядной и работают в ней по единому наряду и строители, и механизаторы, и инженеры.

Руководители бригады и участка-потока пригласили меня работать вместе, и я с благодарностью принял это предложение.

Что дает инженеру работа по единому наряду?

Во-первых, мне не надо каждый месяц «корпеть» над нарядами: не надо их выписывать, закрывать и др. Больше времени теперь появилось для инженерной работы.

А во-вторых, единый наряд материально стимулирует работу инженера. Ежемесячная доплата составляет 20-40 процентов к окладу. Работу линейного инженера и его вклад в общее дело оценивает, а следовательно, и определяет размер доплаты к его окладу, совет участка-потока.

Нравится мне работать в бригаде Н. П. Нежданова еще и потому, что творческая мысль этого коллектива направлена на поиск резервов производства, на сокращение сроков строительства.

Монтировали мы стеновые ограждающие панели центрального пульта управления. Как ускорить эту работу? Вместе с бригадным бюро рационализации разработали специальный конструктор.

Это новшество позволило обойтись без лесов, которые монтируются для того, чтобы, стоя на них, вести заделку швов. Благодаря нашему рацпредложению исключалась заделка горизонтальных швов на высоте, а сроки монтажа ограждающих панелей ЦПУ были сокращены на семь рабочих смен.

Работа по единому наряду создает в коллективе атмосферу товарищества, взыскательности и стремление любое задание выполнить досрочно.

О. КОВАЛЬЧУК,
прораб.



Молодой передовик производства, активный спортсмен и участник художественной самодеятельности Владимир Будный прибыл в наш трест по комсомольской путевке.

ПЛАН — ЗАКОН. КАК ОН ВЫПОЛНЯЕТСЯ?

Выполнение бригадой Н. П. Нежданова государственного плана за восемь месяцев текущего года характеризуется такими цифрами:

Показатели	Единица измер. (в руб.)	План	Факт.	Проц.
Объем строительно-монтажных работ:				
а) генподряд	тыс.	1800	2317	128,7
б) собств. силы	тыс.	863	1269.7	151,9
Выработка на 1 рабочего	тыс.	17061	18672	109.4
Расходование фонда зарплаты	тыс.	288,3	288,3	100
Средняя зарплата	руб.	497	522	105,1
Себестоимость строительно-монтажных работ	тыс.	915,0	878.3	экономия 36,7

Совет «Рабочей эстафеты»

Приглашает Дом культуры «Юбилейный»

Одним из замечательных явлений советской действительности, характеризующих рост культурного уровня народа, является художественное творчество трудящихся. В самодеятельности участвуют миллионы советских граждан.

Благоприятные условия для всестороннего развития личности созданы в Доме культуры «Юбилейный».

Если вы желаете попробовать свои силы на самодеятельной сцене или полнее раскрыть свое дарование, то вас и ваших детей приглашает хор советской песни, пионерский хор, мужской вокальный ансамбль эстрадной песни, ансамбль танца «Юность Самотлора», агитбригада, детский танцевальный коллектив «Колокольчик», женский вокальный ансамбль «Эола», детский и взрослый театральные коллективы, духовой оркестр, эстрадно-цирковой коллектив, ансамбль эстрадного танца.

Желающие научиться играть на баяне, аккордеоне, фортепиано, заниматься в школе бального танца или освоить искусство кройки и шитья могут реализовать это желание в платных кружках.

Запись в коллективы художественной самодеятельности и в платные кружки производится ежедневно у дежурного Дома культуры с 10 до 22 часов.

Справки по телефонам: 2-20-17, 5-79 («Строитель»).

«Каждый агитатор должен быть государственным руководителем, руководителем всех крестьян и рабочих в деле экономического строительства».
В. И. ЛЕНИН.

Плечом к плечу

Более полутора лет назад наша бригада выступила инициатором соревнования, девиз которого «От взаимных претензий — к взаимовыручке и товарищеской взаимопомощи». В соревнование по принципу «Рабочей эстафеты» включились более двадцати строительных и монтажных организаций, заказчик и проектировщики, автомобилисты и работники торговли.

После заключения договоров о соревновании мы сразу почувствовали, как возросла ответственность смежников. Многие вопросы стали решаться ими напрямую с генподрядной бригадой или на совете бригадиров.

Доброжелательность, взаимоуважение, готовность помочь — вот черты, которые ярко проявились в ходе соревнования у многих участников строительства.

Буквально на первом этапе строительства КС-3 «Рабочая эстафета» вскрыла организационные недоработки. Основная из них—отсутствие среди участников соревнования заводов-поставщиков оборудования. Поэтому, приступая к строительству второй очереди компрессорной станции, наша бригада через газеты «Ленинское знамя» и «Трибуна строителя» обратилась к

Рабочая эстафета в действии

ним с открытым письмом. В этом же обращении мы предлагали редакциям городских и районных газет, издающихся в тех городах, где находятся поставщики оборудования, установить контроль за выполнением наших заказов.

На открытое письмо бригады Н. П. Нежданова откликнулись все семь заводов. Они поддержали наше предложение и сообщили о сроках отгрузки оборудования в адрес КС-3. Возможно, что редакции газет, к которым мы обращались, и оказали влияние на своевременную поставку оборудования, однако откликнулся только «Строитель коммунизма» (г. Борисоглебск). Эта газета взяла под контроль изготовление аппаратов воздушного охлаждения.

Надо отметить, что в начале «эстафеты» некоторые участники оказались не готовы к ней. Это обязывало их принять необходимые меры, чтобы недопустить сбоя в «Рабочей эстафете».

Направляя работу субподрядных организаций, генподрядная бригада оказывает им помощь в своевременной комплектации материалами и оборудованием. Необходимо отметить, что к началу 1983 года число субподрядчиков на строительстве КС-3 сократилось, так как наша бригада большую часть работ выполняет собственными силами, оправдывая звание комплексной.

На строительстве второй очереди компрессорной станции наша бригада решила выполнить 65 проц. общей стоимости строительно-монтажных работ. Таким образом, генподрядная бригада становится хозяином на объекте, берет на себя ответственность за своевременный ввод объекта в эксплуатацию.

Укреплять дисциплину и организованность во всех звеньях «эстафеты», нацеливать людей на достижение высоких конечных результатов — задача партийной группы и агитационного коллектива. Они подмечают все хорошее, что рождается в ходе соревнования по принципу «Рабочей эстафеты», поддерживают полезную инициативу, добиваются создания необходимых условий для плодотворного труда.

И. РЕЗНИК,
председатель совета «Рабочей эстафеты».

Сорок восемь активных бойцов

Благодаря целеустремленности партийной группы и советов звеньев у нас отработана четкая система управления жизнью трудового коллектива. Каждый рабочий день у нас начинается обязательно с десятиминутного (не более!) совещания.

В понедельник на таком совещании мы обсуждаем вопросы, связанные с развитием физкультуры и спорта в бригаде. Подводим итоги спортивных соревнований, состоявшихся в воскресенье или субботу.

Во вторник рассматриваем состояние техники безопасности и культуры производства.

В среду народные контролеры докладывают о состоянии трудовой дисциплины, качестве и о том, как в звеньях расходуются и хранятся материалы.

Четверг — день политинформаций.

В пятницу совет «Рабочей эстафеты» на десятиминутке докладывает о том, как выполняются звеньями производственные задания, выданные на неделю.

А в субботу идет речь о том, как внедряется в практику передовой опыт и над чем работают бригадные рационализаторы.

Вот такая, подсказанная жизнью, система позволяет держать на постоянном контроле все стороны жизни бригады, активно влиять на нее и вовлекать в руководство коллективом возможно большее число рабочих.

А в активе нашей бригады — 48 передовых рабочих, избранных в различные органы бригадного самоуправления.

В. БУРЛАКОВ,
звеньевой монтажников, член совета бригады.

Редактор
З. И. КРИВОЛАПОВА.

Наш адрес:
г. Нижневартовск, ул. Мусы Джалиля, 10 (здание КМСУ-24).
Телефоны: 2-30-31, 6-35-12 и 6-35-13
Нижневартовская городская типография Тюменского уприздата
Тираж 1552
Заказ 10804
Газету набирали В. Кудрявцева, верстала Н. Западнова печатала З. Саенко.

ПРОЛЕТАРИИ ВСЕХ СТРАН, СОЕДИНЯЙТЕСЬ!

ТРИБУНА СТРОИТЕЛЯ

Орган партийного комитета, администрации, объединенного профкомитета и комитета ВЛКСМ ордена «Знак Почета» комсомольско-молодежного треста Мегионгазстрой

Газета издается с 3 февраля 1979 г.

1983 г.

СЕНТЯБРЬ

29

четверг

№ 39 (244)

Цена 1 коп

ПЕРЕДОВАЯ ЧИТАТЕЛЯ

Учиться ленинизму

3 октября начинается учебный год в системе партийного, комсомольского и экономического образования мегионгазстроевцев.

Неизменной задачей идеологической работы партии было и остается формирование научного, марксистско-ленинского мировоззрения советских людей. Огромную роль в этом играет идейная закалка членов партии, беспартийного актива и всех трудящихся.

В 1983—1984 учебном году партийные организации подразделений треста более качественно, чем прежде, подошли к комплектованию сети партийного, комсомольского и экономического образования строителей.

Руководить политшколами и кружками будут 63 пропагандиста. 52 из них имеют высшее образование, 44 пропагандиста являются членами партии, а тринадцать —первыми руководителями подразделений.

Большое влияние на повышение трудовой и общественной активности строителей оказывает политическое просвещение. В девяти партийных школах будут заниматься 234 человека.

Слушатели этих политшкол вместе с пропагандистами станут осваивать курс «Развитой социализм: проблемы теории и практики».

Созданы ранее школа молодого коммуниста (пропагандист Н. А. Яровой) и школа идеологического актива, которой руководит автор этих строк, продолжат свою работу.

Впервые для работников Дома культуры «Юбилейный» создана политшкола. Руководить ею поручено коммунисту А. И. Воробьеву. Культармейцы нашей стройки будут изучать курс «Ленинское учение о коммунистической нравственности».

В пятом управлении механизации продолжит работу университет политических знаний (ректор Ю. А. Щепачев), а в аппарате треста —экономический университет. Его работу будет направлять секретарь партбюро Л. Н. Уздяева.

Задачи партийной организации треста Мегионгазстрой в системе политического просвещения определяются указаниями июньского (1983 г.) Пленума ЦК партии о необходимости улучшать пропаганду исторического опыта КПСС, укреплять и дальше связь теоретической учебы с решением актуальных социально-экономических задач.

Слушатели комсомольских политкружков будут заниматься по курсу «Идеологическая борьба и молодежь». Выбор этого курса обусловлен обострением борьбы двух идеологий и задачей воспитать у молодежи умение противостоять чуждой идеологии. Свои лучшие пропагандистские кадры партком Мегионгазстроя направил в комсомольскую политсеть.

В системе экономического образования в этом году будет заниматься 1292 слушателя. Школы коммунистического труда и школы конкретной экономики продолжат изучение курсов «Бережливость — черта коммунистическая», «Научно-технический прогресс и экономика», «Экономная экономика», «Научно - технический прогресс и эффективность производства».

Партийные бюро СУ-54, СУ-30, КМСУ-27, СУ-45 (секретари партбюро С. Г. Панова, В. Г. Лазарев, В. Т. Звездочкина, С. И. Шундрик) с большой ответственностью отнеслись к комплектованию политсети. Серьезную озабоченность вызывает поспешная и запоздалая подготовка к началу учебного года в УПТК, КМСУ-24 и ЖКК.

Новый учебный год в системе партийного образования рекомендуется начать занятием на тему: «Идеологическая работа — дело всей партии, каждого коммуниста», в комсомольских политшколах—по теме «Коммунистическое воспитание молодежи — важнейшее дело Ленинского комсомола», в экономических школах— «Творческая инициатива, высокая сознательность, дисциплина и организованность советских людей — залог успешного выполнения плана 1983 года и пятилетки в целом».

Цель этих занятий —помочь глубже усвоить материалы июньского (1983 г.) Пленума ЦК КПСС, осмыслить задачи и пути совершенствования идеологической работы, проанализировать, оценить вклад своего коллектива, личный вклад в дело коммунистического воспитания трудящихся. Важно, чтобы первые занятия были умело подготовлены, прошли интересно и дали хороший заряд на весь учебный год.

Партийная учеба должна стать подлинным ленинским университетом строителей Мегионгазстроя. Повысить ее качество, результативность — значит последовательно и настойчиво добиваться, чтобы знания превращались в убеждения, в конкретные дела.

Л. ГОРОВАЯ,
зав. кабинетом политического просвещения парткома треста Мегионгазстрой.

Григорий Демьянович Мельничук работает в комсомольско - молодежной бригаде Вячеслава Танкеева и строит газлифтную компрессорную станцию № 11.

Возраст у Григория Демьяновича давно не комсомольский, но он является хорошим наставником молодежи. Спокойно, без назидательных слов передает кадровый рабочий молодым строителям свой жизненный и профессиональный опыт.

На снимке: плотник-бетонщик третьего разряда КМСУ-25 Григорий Демьянович Мельничук.

Фото В. Березина.



Выполнен план трех лет пятилетки

Бригада слесарей-трубоукладчиков, которую возглавляет Роман Иванович Кашлаба, досрочно выполнила задание трех лет пятилетки. При плане 2367 тыс. рублей на строймонтаже освоено 2576 тысяч, или 108,6 проц. трехлетнего плана.

Этот коллектив постоянно работает на отдаленных объектах. Локосовская площадка — вот основное место его работы.

В настоящее время все инженерные сети и дорожные проезды первой очереди Локосовского ГПЗ, выполненные бригадой Р. И. Кашлабы, приняты рабочей комиссией.

С начала пятилетки этот коллектив уложил в проектное положение 20185 метров трубопроводов различных диаметров и устроил 27000 кв. метров внутриплощадочных дорог.

Образцы труда показывают слесари - трубоукладчики Б. П. Григорчук, Н. И. Романьков, Л. Ф. Слупкий, О. М. Годжик, А. М. Прокопив.

В эти дни бригада Р. И. Кашлабы работает на прокладке инженерных сетей второй очереди Локосовского ГПЗ и до конца года обязалась смонтировать еще 3200 метров трубопроводов.

С. ШУНДРИК,
секретарь партбюро СУ-45.

Строители и монтажники! Добивайтесь на каждом рабочем месте высокой выработки в натуральных измерителях!

Право на автограф

Их было тринадцать. Восемь каменщиков и пять каменщиц. Каждый — мастер кирпичной кладки. Каждый упорным трудом завоевал право участвовать в конкурсе на звание «Лучший по профессии».

Готовые приступить к состязанию участники конкурса выстраиваются. Произносятся приветствия. Оглашаются условия конкурса.

И вот каменщики разошлись по местам. Принялись за подготовку рабочего места — впереди восемь часов напряженного труда.

Вахит Бакаев и Александр Падюкин на протяжении всего рабочего дня старались сохранять спокойствие и работать несуетливо. Лишь изредка бросали они взгляды на других участников конкурса. Те торопятся, но Вахит и Александр остаются невозмутимыми. Они знают, что им без победы просто неловко возвращаться в бригаду Александра Обихода, которая делегировала их на трестовский конкурс каменщиков.

Потом при подведении итогов конкурса председатель жюри скажет, что Вахит Бакаев и Александр Падюкин конкурсное задание в натуральных измерителях выполнили на 218 проц. и заняли третье место. При норме 1,77 они выложили 3,88 кубометра кирпичной кладки.

Первое место в конкурсе заняло звено Федора Степановича Шелехова, выполнившее норму в натуральных измерителях на 266 проц.

Такая выработка может удивить хоть кого. Кто знает, как кладется кирпич, тот представляет, что значит работать в два с половиной раза быстрее норматива. Причем участники конкурса соревновались без подручных.

Все тринадцать имели равные шансы на победу. В мастерстве друг другу почти не уступали. Но конкурс требовал от каждого большего, чем мастерство каменщика. Шло соревнование в культуре производства, выдержке.

Вот спокойная уравновешенная Мария Петровна Захарова и ее подруга—напарница Гафат Ахметовна Сапрапкова. Они не поражают профессиональными приемами, не применяют нового инструмента. И выработка у женщин 215,1 проц. — не на много меньше, чем в звене Шелехова.

По взгляд даже не искушенного в строительном деле человека исподволь задерживается на части стены, сложенной Марией Петровной и Гафат Ахметовной. Ровные линии. Чистая поверхность кирпичей. Ни одного выдавленного из швов наплыва раствора.

В общем зачете звено Захаровой — Сапрапковой заняло второе место.

Что ни участник, то своя манера в работе. Пусть не обязательно впечатляющая новинками, но все же своя. Потому что человек в труде неповторим.

Вот Люда Тенешева — худенькая, очень стройная, с тонкими запястьями рук молодая женщина. Она спешит, торопится и совсем не скрывает желания обогнать соперников. В этом— характер Люды. Иначе она, видимо, работать не может.

Но звено Николая Ивановича Калинкина, в котором работает Люда Тенешева, не заняло призового места — не каждому далась победа.

Итак, лучшими каменщиками в конкурсе признаны Федор Степанович Шелехов, Любовь Ивановна Плахотникова, Валентина Валентиновна Данко.

Что же выделило этих каменщиков, работающих в бригаде Г. С. Макарова.

Успех звена Шелехова нельзя объяснить ни превосходством в силе, ни особым преимуществом в квалификации. Они накладывали раствор традиционной лопатой. Кирпич при необходимости откалывали кирочкой, быстро орудовали кельмой. Но делали это с каким-то веселым проворством. Подобное можно встретить во всякой рабочей профессии. Тут одновременно выражается и чувство собственного достоинства и умение работать красиво.

Звено Шелехова еще раз показало всем, что творчес-

(Окончание на 2-й стр.)

Заметки с конкурса каменщиков на звание «Лучший по профессии»

Пресс-конференция в бригаде

Тюменский областной, Ханты-Мансийский окружной, Нижневартовский городской комитеты партии и редакции журнала ЦК КПСС «Агитатор» провели семинар-совещание: «Пути повышения эффективности работы агитационного актива по пропаганде и внедрению передового опыта в условиях бригадной организации труда». Около ста участников этого семинара 20 сентября приехали на площадку КС-3, познакомились с ходом строительства. Затем в бригадном красном уголке состоялась своеобразная пресс-конференция.

На вопросы участников семинара-совещания отвечал бригадир генподрядной комсомольско - молодежной бригады, Герой Социалистического Труда, депутат Верховного Совета Российской Федерации Н. П. Нежданов.

Во вступительном слове Николай Павлович сказал:

—Первый договор о бригадном подряде мы подписали третьего января семьдесят четвертого года. Наибольшей эффективности добились на строительстве КСП-16. Объект в полном объеме был введен в эксплуатацию на три месяца раньше запланированного срока, с хорошим качеством и без единой недоделки.

Два года назад нам поручили возвести первую в стране компрессорную станцию, которая будет работать на отечественном оборудовании. Решение этой серьезной экономической и политической задачи потребовало значительного увеличения числа работающих в бригаде, организации соревнования между звеньями и смежниками по принципу «Рабочей эстафеты».

За полтора года наша бригада увеличилась почти в три раза. Пополнение шло, в основном, за счет молодежи.

—Каковы условия труда и быта в вашей бригаде?

—Каждое из четырех звеньев имеет свою, как мы говорим, производственную бытовку с сушилкой. Есть в бригаде красный уголок. Здесь, как видите, можно почитать газеты и журналы, поиграть в биллиард и в настольный теннис. Здесь же самодеятельные артисты ставят свои концерты.

Есть у нас небольшой магазин. Его продавец ездит с нами по Самотлору с объекта на объект.

Перейдя на новый объект, на котором нам придется работать не менее года, мы немедленно приступаем к строительству столовой. Эта практика давно оправдала себя, потому что имеет положительное влияние на рост производительности труда.

—Во сколько смен работает Ваша бригада? И какова численность обслуживающего персонала?

—Никакого «персонала» в нашей бригаде нет. От сторожей, табельщиц и других работников подобной категории мы давно отказались. Бригада работает в две смены. В третьей смене занято только звено комплектовщиков. Оно готовит фронт работы для своих товарищей, которые придут на работу утром.

—Численность Вашей бригады уже превышает восемьдесят человек. И это не предел. В будущем, как Вы сказали, коллектив будет расти. Каждое звено, состоящее из двадцати и более человек,—это, по существу, хорошая бригада. Не считаете ли вы себя в сложившейся ситуации начальником строительства этого объекта?

—Нет, не считаю. Я бригадир.

—Какой объем работ в течение года выполняет Ваша генподрядная бригада?

—Два миллиона двести тысяч рублей. Причем восемьдесят процентов этой суммы мы осваиваем собственными силами.

—Сколько дней в течение месяца Вы лично работаете в бригаде, и не отвлекает ли Вас, Николай Павлович, выполнение государственных обязанностей от руководства коллективом?

—В бригаде я работаю, как и все товарищи, двадцать пять или двадцать шесть календарных дней. Один раз в месяц в городском Совете я веду прием избирателей. В этот день до обеда занимаюсь на объекте своими бригадирскими делами.

Два раза в год я принимаю участие в работе сессии Верховного Совета РСФСР. Поездка в Москву занимает не более трех-четырех дней.

—Насколько активно работают в Вашей бригаде агитаторы?

На вопрос отвечает электрик агитатор Дмитрий Васильевич Тесленко:

—В нашей бригаде четыре агитатора. В каждом звене свой агитатор. Работаем мы по плану и каждую неделю отчитываемся перед партгруппой о своей работе. Беседы проводим не реже одного раза в неделю.

—В какое время выступаете перед рабочими?

—Как позволяет обстановка: иногда в обеденный перерыв, иногда до начала работы, а бывает, что и на стыке смен.

—Где лично Вы, Дмитрий Васильевич, учитесь как агитатор и как повышаете свой идейный уровень?

—В школе основ марксизма - ленинизма вместе с другими коммунистами нашего управления.

—Каков средний заработок в Вашей бригаде?

—От пятисот до пятисот пятидесяти рублей, — ответил Н. П. Нежданов, — В зависимости от разряда и личного оклада каждого в решение целевых задач.

—Есть ли текучесть кадров в Вашем коллективе? И как ведется отбор кандидатов в Вашу бригаду?

—Текучесть составляет примерно десять процентов от общей численности. Не все новички приживаются. Не все выдерживают требования.

Никакого отбора в нашу бригаду не ведется. В отдел кадров управления мы даем заявку, в которой указываем, сколько и каких специалистов нам требуется. По мере возможности отдел кадров удовлетворяет наши потребности в рабочих нужных профессий.

—Как организован отдых членов Вашей бригады?

—Примерно девяноста процентов бригады занимается физкультурой. Цифра приличная. Но за ней—кропотливая работа.

При подведении итогов соревнования между звеньями учитываются занятия физкультурой. И как бы хорошо ни сработало звено в течение недели, если не принято участия в физкультурных мероприятиях—не видать ему первого места.

Пойти на такие меры заставили обстоятельства. Бригада у нас комсомольско-молодежная, а далеко не вся молодежь, оказывается, любит физкультуру. Агитация не помогла. Трудно поверить, но было так. Поэтому и ввели в условия соревнования особый пункт. При этом учитываются не личные рекорды, а массовость занятий физкультурой.

Какие виды спорта наиболее популярны в нашей бригаде? Зимой — лыжи, летом — волейбол, легкая атлетика, мини-футбол.

Николай Павлович Нежданов ответил и на другие вопросы участников семинара-совещания, которые интересовались принципом планирования работы генподрядной бригады, ее взаимоотношений с поставщиками оборудования, эффективностью целевых заданий.



Участница конкурса профессионального мастерства каменщица третьего разряда (СУ-13) Людмила Тенешева.

Право на автограф

(Начало на 1-й стр.)

(Окончание.

ские возможности человека безграничны даже в таком древнейшем на земле ремесле, как кладка кирпичей.

Но возможности эти могут быть реализованы рабочим человеком в условиях хорошей организации труда и производства. До сих пор в ушах стоит реплика Марии Петровны Захаровой—каменщицы четвертого разряда:

—Мы ведь так ударно работаем только на конкурсах. А в будние дни мы и половины этой работы не выполняем...

А все потому, что инженеры СУ-13 не занимаются организацией труда рабочих.

* * *

Возводится на улице Мира пятиэтажный кирпичный дом со строительным номером «5». Две недели назад оставили на нем свои рабочие автографы тринадцать лучших каменщиков Мегионгазстроя. Право на эти автографы они завоевали в конкурсе профессионального мастерства, организованном отделом труда треста Мегионгазстрой и объединенным комитетом профсоюза.

Участники конкурса, конечно, старались... Но вскоре стало ясно: у большинства каменщиков качество кладки никуда не годится.

Почему? Да, наверное, потому что участники конкурса, как и в будние дни, погнались за количественными показателями. Только и звене М. П. Захаровой качество кирпичной кладки было удовлетворительным.

За последние три неполных года в нашем тресте проведено пять конкурсов профессионального мастерства, в которых приняли участие более ста каменщиков, штукатуров и электросварщиков.

Но цифра — как бы она внушительна ни была — не должна тешить наше самолюбие. Гораздо важнее другое. Работающий рядом с лауреатом конкурса должен овладеть его опытом, трудиться так, как он, вместе с ним, лучше его.

К сожалению, конкурсы перестали быть в нашем тресте школой. Не устраивается в Мегионгазстрое показательных выступлений чемпионов и призеров, а значит и не распространяется их опыт.

Среди организаторов часто бывают работники учебно-курсового комбината, но никто не проверяет теоретические знания участников профессионального мастерства.

Конкурс сам по себе предполагает два действия: соревнование и «смотрение»—обмен опытом. Чтобы участник конкурса, вернувшись в свою бригаду, мог отчитаться перед товарищами не только тем, что сообщит им о занятом месте, но и рассказом о том, чему научился.

Среднее выполнение норм участниками последнего конкурса каменщиков составляет 215 процентов.

Что говорить, рекорды — вещь приятная. Но время наше требует, чтобы любое достижение было «пущено в оборот», приносило максимальную пользу обществу. Поэтому главным лозунгом соревнования должно быть: «Рубеж передовиков — рубеж всего коллектива».

Л. ЗАРЕЧНАЯ,
наш корр.

Назначения

ВОРОБЬЕВ Анатолий Иванович постановлением президиума объединенного комитета профсоюза назначен директором Дома культуры «Юбилейный».

Воробьев А. П. родился в 1943 году, русский, член КПСС, образование высшее. После окончания Челябинского института культуры работал художественным руководителем Дома культуры «Строитель» и директором детской музыкальной школы в г. Степногорске Целиноградской области.

С 1982 года А. И. Воробьев — аккомпаниатор Дома культуры «Юбилейный».

Приказом управляющего трестом Мегионгазстрой Попов Михаил Иванович назначен главным инженером КМСУ-24.

ПОПОВ Михаил Иванович родился в 1956 году, русский, член ВЛКСМ, образование среднее специальное. После окончания в 1975 году строительного техникума в г. Калач-на-Дону (Воронежская обл.) Михаил Иванович по комсомольской путевке приехал в трест Мегионгазстрой.

Трудовой путь начал в КМСУ-25 каменщиком, работал мастером, прорабом.

После окончания службы в рядах Советской Армии (1978-80 г. г.) Михаил Иванович вновь вернулся в коллектив КМСУ-25 и работал в должности прораба, а последние три года — начальником участка.

Официальный отдел

Тов. Радке Э. Р. приказом управляющего назначена начальником планового отдела треста Мегионгазстрой.

РАДКЕ Эмма Рейнгольдовна, русская, член КПСС, образование высшее.

Окончив экономический факультет Ленинградского сельхозинститута тов. Радке Э. Р. получила диплом бухгалтера - экономиста. Трудовой путь она начала в 1961 году экономистом Ленинградского облстатуправления.

С 1962 по 1983 год Эмма Рейнгольдовна жила и работала в Павлодаре (Казахская ССР). В течение восемнадцати лет Эмма Рейнгольдовна работала в тресте Павлодарводстрой старшим экономистом, старшим инженером отдела труда и начальником планового отдела ПМК.

В 1976 году тов. Радке Э. Р. назначается начальником планового отдела треста Павлодарводстрой, а через пять лет в 1981 году заместителем управляющего трестом по экономическим вопросам.

Направляет и поддерживает

Партийная группа поручила мне выступать перед товарищами с политическими информациями и определила направление этой работы, пропаганда передовых методов труда.

Петр Степанович Краев, партгрупорг нашей бригады, оказывает мне постоянную помощь. Подсказывает темы выступления, говорит, где можно найти литературу для подготовки к беседе.

Да и сам я слежу за периодической печатью, делаю вырезки из газет. Таким образом, накапливается материал. Это помогает добросовестно выполнять ответственное партийное поручение.

И партгрупорг, и бригадир наш, Николай Павлович Нежданов, не просто направляют и поддерживают меня, а помогают овладеть искусством работы с людьми.

Г. КРАВЧЕНКО,
политинформатор, столяр КМСУ-24.

ДО 15 ОКТЯБРЯ ДО 15 ОКТЯБРЯ

Проводится подписка на газету

„Трибуна строителя“

Подписку можно оформить у общественных распространителей по месту работы, у воспитателей рабочих общежитий или в редакции многотиражной газеты.

Наш индекс 54386.

Стоимость подписки 52 коп. в год.

Редактор
З. И. КРИВОЛАПОВА.

Наш адрес:
г. Нижневартовск, ул. Мусы Джалиля, 10 (здание КМСУ-24).
Телефоны: 2-30-31, 6-35-12 и 6-35-13
Нижневартовская городская типография Тюменского уприздата
Тираж 1452
Заказ 10804
Газету набирала Г. Жигелис, верстала Н. Западнова, печатала А. Зотова.

ПРОЛЕТАРИИ ВСЕХ СТРАН, СОЕДИНЯЙТЕСЬ!

ТРИБУНА СТРОИТЕЛЯ

Орган партийного комитета, администрации, объединенного профкомитета и комитета ВЛКСМ ордена «Знак Почета» комсомольско-молодежного треста Мелиоводстрой

Газета издается с 3 февраля 1979 г.

1983 г.

ОКТЯБРЬ

6

четверг

№ 40 (245)

Цена 1 коп.

Завтра — День Конституции СССР

День Конституции СССР является для всех советских людей символом торжества подлинной демократии, утвердившегося народовластия в нашей стране. Конституция СССР 1977 года отразила всемирно-исторические достижения нашего народа на этапе развитого социализма.

Каждый год жизни по новой Конституции свидетельствует, что она прочно вошла в жизнь нашего народа, воздействует на все ее стороны. Повышается роль трудовых коллективов, совершенствуется деятельность органов государственной власти и управления, действеннее становится народный контроль.

Граждане СССР обладают всей полнотой социально-экономических, политических и личных прав и свобод. Советские люди наглядно видят, как реализуются эти конституционные положения. Вместе с тем осуществление прав и свобод неотделимо от исполнения гражданами своих обязанностей. На данном этапе развития нашего общества особенно возрастает значение гражданской ответственности, укрепление правопорядка, дисциплины и организованности.

В Конституции СССР законодательно закрепляется ленинская миролюбивая политика КПСС. Воплощая в жизнь положения Основного Закона развитого социализма, Советский Союз предстает перед всей планетой как оплот мира и дружбы народов, как единая семья равноправных республик, под руководством Коммунистической партии строящих коммунизм.

Более девяти лет Юрий Федорович Голубев работает в КМСУ-25. В этом коллективе он овладел профессиями слесаря-монтажника и электросварщика. В нужный для производства момент он с одинаковым успехом выполняет и монтажные и сварочные работы.

На снимке: монтажник КМСУ-25 Юрий Федорович Голубев.

Фото В. Березина.



ПЛАН ТРЕХ ЛЕТ ПЯТИЛЕТКИ — ДОСРОЧНО

В канун праздника советского народа — Дня Конституции СССР — три комсомольско-молодежные бригады КМСУ-25 рапортовали о досрочном завершении заданий трех лет пятилетки. Это коллективы, которые возглавляют коммунисты Вячеслав Александрович Воронков, Вячеслав Михайлович Тапкеев и комсомолец Геннадий Александрович Киселев.

Партийное бюро и администрации КМСУ-25 тепло и сердечно поздравили передовые коллективы с трудовой победой.

В. ЗВЕЗДОЧКИНА, зам. секретаря партбюро КМСУ-25.

Строители и монтажники!
Идет четвертый самый решающий квартал года
Все силы — на ввод пусковых объектов в строй!

Новый билет члена профсоюза

Первого октября в нашей стране начался обмен профсоюзных билетов

Массовые обмены профсоюзных билетов проводились и ранее: в 1921—1922 годах — в связи с переходом от обязательного членства к добровольному, в 1934—1939 годах обмен был вызван разукрупнением отраслевых профсоюзов и в 1959—1961 годах в связи с введением единого профбилета.

Действующий профсоюзный билет был рассчитан на 10 лет. В настоящее время у большинства членов профсоюзов срок действия профсоюзных билетов закончился, в них имеются вкладные листы, на которых делается отметка об уплате членских взносов. Наряду с этим предстоящий обмен профсоюзных билетов также тесным образом связан с переходом профсоюзных организаций страны на безведомственную уплату членских взносов.

Но обмен профсоюзных документов — это не техническое мероприятие по обмену профбилета одного образца на другой, это дело, имеющее большое организационно-политическое значение. Обмен должен способствовать дальнейшему улучшению работы каждой первичной профсоюзной организации, повышению общественной и трудовой активности членов профсоюзов, организованности и порядка в работе.

В процессе подготовки и обмена документов комитетам профсоюза необходимо организовать широкую разъяснительную работу о месте и роли профсоюзов в политической системе развитого социалистического общества, об основных направлениях их деятельности и задачах в современных условиях.

Следует провести профсоюзные собрания с единой повесткой дня: «Обмен профсоюзных билетов и задачи членов профсоюза по соблюдению требований Устава профсоюзов СССР». Эти собрания надо тщательно подготовить, на них должен вестись взыскательный разговор о положении дел в коллективе, состоянии трудовой дисциплины. В принятых собраниями решениях следует определить конкретные меры, направленные на повышение боевитости профгрупп, первичных профорганизаций, ответственности каждого члена профсоюза за выполнение уставных требований. Такая постановка дела вполне закономерна. Ведь каждый человек, вступая в профсоюз, наделяется не только правами, но и добровольно сам принимает на себя предусмотренные Уставом профсоюзов определенные обязанности.

Тысячами незримых нитей он связан со своим трудовым коллективом и профсоюзной организацией. Эти связи стали для всех настолько привычными, что их порой и не замечают. В то же время все вопросы труда, быта и отдыха человека решаются при самом непосредственном участии профсоюзной организации. С другой стороны — первейшей обязанностью каждого члена профсоюза является забота о повышении боевитости своей организации, активное участие в ее работе. Однако отдельные члены профсоюза порой забывают об этом. Такие факты не должны оставаться без внимания коллектива.

В этих случаях следует шире использовать все формы и методы общественного воздействия, почаще напоминать нерадивым членам профсоюза об их обязанностях. На это нас ориентирует и Закон СССР «О трудовых коллективах и повышении их роли в управлении предприятиями, учреждениями, организациями». Здесь необходим тщательно продуманный индивидуальный подход к каждому члену профсоюза. Надо активизировать оправдавшую себя практику заслушивания отчетов отдельных членов профсоюза на заседаниях профкомов, на профсоюзных собраниях о том, как выполняются ими уставные требования, как они справляются с производственными планами и социалистическими обязательствами, какое принимают участие в общественной жизни.

Немаловажное значение при обмене профсоюзных документов будет иметь сама процедура вручения билета членам профсоюза. Ни в коем случае она не должна быть сведена к формальной раздаче билетов. Организацию вручения нового профсоюзного билета нужно продумать так, чтобы оно стало событием в жизни каждого члена союза.

Кампания по обмену профсоюзных документов должна явиться смотром работы профсоюзных организаций, взыскательной проверкой того, как каждый член профсоюза практически осуществляет решения XXVI съезда КПСС, XVII съезда профсоюзов СССР. Несомненно, она повысит боеспособность первичных профсоюзных организаций в решении задач, стоящих перед коллективами.

Остановим ядерную угрозу!

В редакцию поступают сообщения о том, что труженики Мелиоводстроя и субподрядных организаций единодушно поддерживают Заявление Генерального секретаря ЦК КПСС, Председателя Президиума Верховного Совета СССР товарища Ю. В. Андропова, полны стремления крепить экономическое и оборонное могущество нашей Советской Родины — оплота мира на Земле.

Конкретный ответ Рейгану

С приподнятым настроением 30 сентября собралась комсомольско-молодежная бригада Н. П. Неждановой (КМСУ-24) на митинг. В этот день строители и буровики, нефтяники и монтажники рапортовали: «Получай, Родина, каждые сутки миллион тонн тюменской нефти!»

Такого выдающегося успеха не знала еще отечественная практика. Вклад нижневартовцев в тюменский миллион — 596 тыс. тонн нефти в сутки.

Но никто еще не подсчитал, какой конкретный вклад в эти сотни тысяч тонн нефти сделала бригада Н. П. Неждановой, более десяти лет занимающаяся обустройством Самотлора.

— Наш вклад в тюменский миллион тонн нефти вно сутки, — заявили участники митинга, — наш конкретный ответ администрации Рейгана, стремящейся запугать советский народ силой оружия. Вклад рабочего коллектива в дело мира — высокопроизводительный труд.

30 сентября участники митинга объявили днем ударного труда. Его итоги к концу трудовой смены подвел совет бригады.

Наивысшей производительности труда добилось звено, возглавляемое коммунистом Б. Азаматовым. Образцы ударного труда показали рабочие Б. Разумович, П. Кульматицкий, В. Котляревский.

Ни один честный человек на земле не может остаться равнодушным, когда речь идет о сохранении мира. Для нас, советских людей, борьба за мир — цель всей нашей жизни.

Впервые в истории именно наша страна записала в своей Конституции задачу обеспечения мира и сотрудничества между народами как основной принцип внешней политики. Советское государство неуклонно следует этим курсом.

Но сегодня опасность войны серьезна как никогда. Что ни день — приходят новые и новые сообщения о происках администрации США, которая хочет, чтобы мы спокойно смотрели, как она установит и нацелит на нас свои новые ракеты. Не бывать этому! Мы будем делать все возможное, чтобы отстоять мир на Земле.

И. РЕЗНИК, председатель совета «Рабочей эстафеты».

Обеспечить мир на Земле

В коллективах Мелиоводстроя проходят митинги и собрания трудящихся, на которых с глубоким удовлетворением обсуждается Заявление Генерального секретаря ЦК КПСС, Председателя Президиума Верховного Совета СССР товарища Юрия Владимировича Андропова.

Рабочие и служащие горячо одобряют и поддерживают миролюбивую политику нашего правительства, гневно клеймят позором милитаристские планы правительства Рейгана.

Так, выступая на собрании коммунистов завода строительных материалов, слесарь П. С. Ягофаров внес предложение: отработать один день в Фонд мира.

На митинге, состоявшемся в прошлую субботу, весь коллектив завода, поддержав предложение коммуниста П. С. Ягофарова, решил своим ударным трудом крепить оборонное могущество Родины и вправе работать производительно, чтобы обеспечить мир на Земле.

Е. АНТАКОВА, наш рабкор.

ПОГАСИ № 9 ФАКЕЛ

Летопись строительства Локосовского ГПЗ



Передовой строитель Локосовского газоперерабатывающего завода Юрий Яландаев вместе со своими товарищами из 54-го управления внес большой вклад в сооружение заводских корпусов.

На снимке: Ю. Яландаев.

ДЕЛОВАЯ ХРОНИКА

В понедельник, 3 октября, на возведении объектов, входящих в первую очередь Локосовского газоперерабатывающего завода трудилось

870

строителей, монтажников, механизаторов, заводчан и автомобилистов. 420 из них — работники подразделений Минмонтажспецстроя. На вооружении строителей и монтажников находится

65

кранов, трубоукладчиков, автомобилей, бульдозеров и другая техника.

Зацветет рябина у подъезда

Закончилась ударная декада по благоустройству и озеленению города Нижневартовска, посвященная Дню Конституции СССР.

Коллективы подразделений Мегионгазстроя в шестом микрорайоне высадили более 1200 березок и рябинок. Именно эти деревья хорошо приживаются в песчано - болотистых грунтах.

На поселке деревьев отличились работники аппарата треста, 13-го и 45-го управлений.

Завершены работы по благоустройству детских игровых площадок возле дома 3-а по улице Мира и возле домов № 28 и № 28-а.

Сделаем VI микрорайон образцовым

что па улице Маршала Жукова.

В дни декады продолжалась подготовка жилого фонда Мегионгазстроя к эксплуатации его в осенне-зимний период: в четырех домах отремонтированы подъезды и кровля.

Но по-прежнему глухи к просьбам жильцов руководители Сургутского ДСК, который строил дома №№ 18 и 20 по улице Маршала Жукова. Кровля в этих домах течет и вызывает справедливые нарекания жителей.

Работы по благоустройству шестого микрорайона продолжаются.

Л. КЛИМОВА,
техник жилищно-коммунальной конторы.

В поход за знаниями

Организованно начался новый учебный год в большинстве партийных организаций. О том, как прошел первый день занятий в системе политического и экономического образования мегионгазстроевца рассказывается в публикуемых ниже заметках.

Увязывая с жизнью

Все коммунисты пятого управления механизации присутствовали на первом занятии. С содержательной лекцией «Идеологическая работа — дело всей партии, каждого коммуниста» выступил пропагандист Ф. Ш. Зайнуллин.

Ответственная должность у Фаниса Шариевича. Он — заместитель начальника управления. Но несмотря на производственные заботы, Ф. Ш. Зайнуллин с большой ответственностью относится к выполнению партийного поручения.

В прошлом году Фанис Шариевич был дублером пропагандиста. Не всегда сопутствовала ему удача, были и срывы занятий по вине дублера.

Однако начало нового учебного года показало, что Ф. Ш. Зайнуллин умеет на должном методическом и идейно-политическом уровне проводить политзанятия.

Останавливаясь подробно на основных задачах идеологической работы, Фанис Шариевич отметил несвоевременное в управлении механизации подведение итогов соревнования, недостаточную его гласность, слабую работу партбюро с молодежью. Он особо остановился на том, что редко проводятся в коллективе политдни, не читаются лекции.

Слова пропагандиста Ф. Ш. Зайнуллина нашли отклик в сердцах слушателей.

Остается только пожелать, чтобы хорошо проведенное первое занятие стало нормой, чтобы политические знания, полученные механизаторами, способствовали повышению их трудовой активности.

Л. ГОРОВАЯ,
зав. кабинетом политпросвещения парткома Мегионгазстроя.

Занятие не состоялось

Начало октября — ответственная и горячая пора в жизни партийных, профсоюзных и комсомольских организаций.

Миллионы рабочих и служащих в минувший понедельник сели за парты, чтобы совместно с пропагандистами изучать проблемы теории и практики развитого социализма, конкретную экономику, повышать свою политическую грамотность.

В партийной организации СУ-13 за час до занятий никаких признаков подготовки к началу учебного года не чувствовалось. Никто не позаботился о том, чтобы своевременно повесить объявление в конторе и на объектах, оповестить коммунистов о времени и месте проведения первого занятия, которое должно было стать событием в жизни парторганизации.

Занятие в политшколе, которой партбюро поручило руководить коммунисту А. И. Ушакову, не состоялось. А причину срыва в 13-м управлении никто объяснить не смог.

Т. ЧУДАКОВА,
наш корр.

Пришел один слушатель

В передовой статье «Учиться ленинизму», опубликованной в многотиражке 29 сентября, отмечалась низкая подготовка к новому учебному году в партийной организации УПТК. Ожидалось, что партбюро этого управления прислушается к критике.

К сожалению, этого не случилось, и холодный красный уголок так и не был согрет живым словом пропагандиста В. П. Никольского, который был отлично подготовлен к занятию: составил план и конспект лекции, список слушателей, подготовил журнал посещаемости... Все в полном порядке.

Но на занятие к опытному пропагандисту пришел всего один слушатель и то по собственной инициативе, а другие коммунисты не были проинформированы о том, что 3 октября —начало учебного года в системе политического образования.

Не пришел на первое политзанятие даже секретарь партбюро бригадир стропальщиков Астанин А. А.

А. НАУМОВ,
наш корр.

Низкая явка

Иранда Ивановна Тишина, инженер КМСУ-24, имеющая двухлетний стаж пропагандистской работы, готовясь к первому занятию в экономической школе, очень волновалась.

Тема занятия серьезная: «Творческая инициатива, высокая сознательность, дисциплина и организованность советских людей — залог успешного выполнения плана 1983 года и пятилетки в целом».

С большой тщательностью проработала Иранда материалы июньского (1983 г.) Пленума ЦК КПСС, речь Юрия Владимировича Андропова.

Слушатели экономической школы, которой руководит коммунист И. И. Тишина, — работники аппарата управления. Уж кому-кому, а им меньше всего следует объяснять, какую роль играет дисциплина и организованность в успешном выполнении плана.

Так думала я, отправляясь на занятие, но оказывается, ошиблась. Из двадцати трех слушателей на занятии присутствовало только пять. Часть не вернулась еще из отпусков, а другая часть слушателей осталась в служебных кабинетах и тем самым показала свою недисциплинированность, бороться с которой настойчиво призывают нас решения июньского Пленума ЦК КПСС.

Т. МАМОНОВА,
наш корр.

На финишной прямой

РЕПОРТАЖ

Бывает, приходит человек и остается вблизи надолго. Живешь с ним рядом и постепенно узнаешь не только особенные, положительные черты его характера, но и слабости. И часто не бываешь уверенным, каким качествам отдать предпочтение. Чаще всего «побеждают» достоинства человека.

Так и со стройкой. Когда самое трудное уже позади,—все неурядицы, ошибки, разочарования как-то отходят на задний план. Забываются. В памяти остается только хорошее.

Вместе с Николаем Федоровичем Журавлем, начальником штаба строительства Локосовского ГПЗ, мы идем по пусковому комплексу завода, и он все рассказывает, рассказывает, рассказывает... О людях. О победах и неудачах. О напряжении, с каким последние месяцы трудились строители и монтажники.

На площадке Локосовского ГПЗ работает государственная комиссия. Она отмечает недостатки, выдает предписания.

— Над устранением этих замечаний и работаем сейчас, — говорит Н. Ф. Журавель.

В такой обстановке очень важно разумно установить очередность производства работ, а в соответствии с этим расставить людей и механизмы. Примером могут служить взаимоотношения строителей и монтажников Нижневартовского управления ЗСНХМ, руководит которыми главный инженер управления А. В. Богданов.

И строители и монтажники работают спокойно, производительно и оперативно устраняют замечания.

Уложиться в жесткие сроки, продиктованные интересами предпускового периода, очень нелегко. На голом энтузиазме да мускульной силе далеко не уедешь. Выручить может рабочая смекалка, инженерная мысль да единственная привычка коммунистов быть первыми там, где трудно.

Нижневартовские монтажники создали на Локосовской площадке неуставную партийную группу, которую возглавил В. Г. Берлинский. Коммунисты сыграли решающую роль в выполнении тематических заданий.

КАК ТРУЖЕНИКИ села рапортуют сейчас о собранном урожае, так и создатели Локосовского ГПЗ отчитываются перед Родиной. Позади годы неустанного труда. Впереди финишная ленточка. Преодолевается важный этап: готовится к сдаче в эксплуатацию первая очередь завода.

Пройдет немного времени, уйдет с пусковых объектов последний монтажник и последний строитель. В цехи придет тепло, начнет работать на коммунизм еще один завод, перерабатывающий газ Среднего Приобья.

И пусть будущие заводские рабочие знают, сколько труда, энергии и просто нервов оставил здесь главный инженер нашего треста П. Ф. Журавель.

Пусть эксплуатационникам будет известно, что в решающий момент руководители Нижневартовского управления ЗСНХМ командировали в Урьево опытного инженера В. П. Чичкова для подготовки, оформления и сдачи исполнительной документации.

Монтажники и бригадах Е. М. Истесаннного, О. М. Бикмурзина подобрались один к одному. Все высококлассные специалисты хорошие. Полторы нормы каждую смену—стало уже правилом.

Решив свои задачи, нижневартовские монтажники подставили плечо сургутянам и помогают им поскорей закончить монтаж оборудования в отделении низкотемпературной абсорбции и в пропано-холодильной установке.

И у строителей и у монтажников в пусковой период жизнь нелегкая. Но всегда она поворачивается к ним солнечной стороной. Но не хнычут они, не плачутся. Такой уж у них характер. Закаленный на многих пусковых объектах.

Л. ЗАРЕЧНАЯ,
наш корр.

Тоненькие, как хворостинки, девчонки

Нелегко поначалу было работать на Локосовской площадке. Сами понимаете, какая нагрузка бывает у отделочников в предпусковой период... В первые дни болели руки, с трудом разгибалась спина. Даже физически крепкие, опытные отделочницы к концу продленного трудового дня переставали шутить. А тут тоненькие, как хворостинки, девчонки...

Сейчас Агапия Епамова и наш комсорг Катя Дрейер заканчивают покраску трубопроводов циркуляционной насосной и готовят их под изоляционные работы.

Работают девчата спокойно, без видимого напряжения... Постепенно втянулись в работу и, кажется, меньше стали уставать, но в конце смены то одна, то другая нет-нет, да и глянет тайком от подруг на часы.

Так было и в тот день.

Получили мы целевое задание: устроить полы на площади 200 кв. метров. Задание четкое, материалы и инструмент есть, а.:. времени для выполнения задания в обрез.

Сложность ситуации заключалась в том, что никто эту работу, кроме нашей бригады, сделать не мог и и том, что нельзя было задание отложить на завтра.

Расскажу о своих товарищах

Утром на эти полы придут монтажники ставить оборудование...

Девчата работали неистово. Чувство локтя, уверенность в себе, ответственность за порученное дело — многое из того, что раньше казалось им фразой, в этот день перестало быть фразой. Потому-то и работали девчата, не разгибаясь, до часа ночи. А утром монтажники получили фронт работ.

Глядя на трудолюбивых и застенчивых, на озорных и добросовестных отделочниц нашей бригады, мне вспоминаются слова из красивой песни о труде:

«Если ночью забот
бессонница
Веки жжет, как костры
до утра,
То и ночью они строятся —
Города,
Города,
Города...»

Такие песни творят и эти тоненькие, как хворостинки, девчонки.

М. ИВАХНО,
бригадир комсомольско-молодежной бригады СУ-30.

Редактор
З. И. КРИНОЛАПОВА.

Наш адрес:
г. Нижневартовск, ул. Мусы Джалиля, 10 (здание КМСУ-24).
Телефоны: 2-30-31, 6-35-12 и 6-35-13
Нижневартовская городская типография Тюменского уприздата
Тираж 1452
Заказ 11794
Газету набирала В. Кудрявцева, верстала Н. Западнова, печатала А. Зотова.

ПРОЛЕТАРИИ ВСЕХ СТРАН СОЕДИНЯЙТЕСЬ!

ТРИБУНА СТРОИТЕЛЯ

Орган партийного комитета, администрации, объединенного профкомитета и комитета ВЛКСМ ордена «Знак Почета» комсомольско-молодежного треста Мегионгазстрой

Газета издается с 3 февраля 1979 г.

1983 г.

ОКТЯБРЬ

13

четверг

№ 41 (246)

Цена 1 коп

Задание выполнено!

«Все, что доставлено в Нижневартовск — вывезти в овощехранилища и сохранить» — под таким девизом работали на выгрузке овощей из вагонов рабочие и служащие Мегионгазстроя.

За неделю они выгрузили и отправили в овощехранилища третьего орса 1026 тонн картофеля, капусты, других овощей и фруктов. Задание городского комитета партии перевыполнено.

На разгрузке вагонов с особым усердием поработали коллективы тринадцатого и сорок пятого управлений.

Н. БОРЕЦ,
зам. управляющего Мегионгазстроем.



Жизнерадостный человек, которого вы видите на снимке, Федор Семенович Шелехов—опытный каменщик и ветеран СУ-13. В этом коллективе он работает с 1972 года и зарекомендовал себя не только как мастер кирпичной кладки, но и как душевный человек, готовый первым придти на помощь товарищу.

На снимке: каменщик СУ-13 Федор Семенович Шелехов.
Фото В. Березина.

Во имя успешного выполнения стоящих перед нами экономических и социальных задач требуется, в первую очередь, высокое чувство ответственности и твердая, действительно коммунистическая, сознательная дисциплина.

Из материалов XXVI съезда КПСС.

Почетные грамоты министерства

За успехи, достигнутые в выполнении планов и социалистических обязательств по досрочному строительству объектов нефтяной и газовой промышленности, Миннефтегазстрой и ЦК отраслевого профсоюза наградили Почетными грамотами большую группу строителей.

Среди награжденных — бригадир штукатуров-маляров СУ-30 Валентина Павловна Шебунаева и бригадир комсомольско-молодежной бригады КМСУ-24 Владимир Григорьевич Дорошенко.

Повышать трудовую активность

В эти октябрьские дни с неослабевающей мощью продолжает звучать гневный голос советской общественности, осуждающий милитаристский курс правительства США. В поддержку Заявления Генерального секретаря ЦК КПСС, Председателя Президиума Верховного Совета СССР товарища Ю. В. Андропова единодушно выступают все мегионгазстроевцы.

Под знаком искреннего одобрения этого важного политического документа прошла политинформация в КМСУ-25.

Присутствующие внимательно слушали нормировщицу Антонину Лаврентьевну Омелюк, выступление которой отличалось эмоциональностью: у Антонины Лаврентьевны большой стаж политинформатора.

Она рассказала слушателям о том, как горячо откликнулись советские люди на слова Юрия Владимировича Андропова, призвавшего каждого жителя планеты услышать набат ядерной тревоги, который с каждым днем раздается все громче и громче. Услышать и сделать все возможное для сохранения и укрепления мира.

Как вас информируют!

— Каковы сегодня задачи политинформатора, когда практически каждый человек выписывает газеты и журналы, слушает радио и смотрит телепередачи?

На этот вопрос Антонина Лаврентьевна ответила так:

— Задачи политинформатора состоят не только в том, чтобы сообщить слушателям новости политической, экономической и культурной жизни страны, увязать их с задачами трудового коллектива. Наша главная задача заключается в том, чтобы заставить слушателей задуматься, помочь им понять свою роль в решении государственных задач. Политическое информирование строителей должно влиять на повышение их трудовой активности.

Т. ЧУДАКОВА,
наш корр.

Гневный голос протеста

В одном из просторных помещений строящегося здания госбанка четвертого октября состоялся митинг. Его участники — комсомольско - молодежная бригада Надежды Пуховниковой, специализированные бригады Георгины Зобниной и Сергея Данилова, — прослушав выступление зам. секретаря партийного бюро В. Г. Лазарева, единодушно отметили, что Заявление Генерального секретаря ЦК КПСС, Председателя Президиума Верховного Совета СССР товарища Ю. В. Андропова целиком созвучно мыслям отделочников и плотников.

С гневным осуждением происков империализма, агрессивной политики США выступили отделочница Лена Гордеева, бригадир Георгина Зобнина и другие участники митинга.

Единодушно было решено отработать полную смену в ближайшую субботу, а заработанные деньги перечислить в Фонд мира.

Н. ЧЕРЕВКО,
плиточник, секретарь партбюро СУ-30.

СТРОИТЕЛЬСТВО ГАЗЛИФТНЫХ СТАНЦИЙ

КС-11: монтаж застопорился

«Трибуна строителя» 16 июля сообщала читателям о состоянии дел на строительстве одиннадцатой компрессорной станции, которую возводит КМСУ-25. В корреспонденции «Рассказ без прикрас», в частности, отмечалась слабая работа субподрядной ПММК-4. На монтаже здания ЗРУ звено В. П. Конкина (ПММК-4) постоянно простаивало то по одной, то по другой причине. Этот важный объект не готов к монтажу оборудования до сих пор. Более того, руководство колонны в сентябре сняло с КС-11 последних монтажников.

— В первом квартале мы передали ПММК-4 все фундаменты и ростверки под монтаж оборудования закрытого распределительного устройства, операторной контрольно - измерительных приборов, вспомогательных блоков и котельной, — рассказывает прораб КМСУ-25 Владимир Малышев. — Однако по сегодняшний день ПММК-4 ни на одном из этих объектов не закончила свои дела. В связи с этим не могут приступить к делу работники трестов Сибпромвентиляция, Сибэлектромонтаж, Уралмонтажавтоматика, другие субподрядные организации.

Из 430 тыс. рублей, которые монтажникам ПММК-4 следовало за девять месяцев освоить на строительстве объектов КС-11, освоено лишь 302 тыс. рублей.

— Людей мы сняли для выполнения целевых заданий, — сказал начальник ПММК-4 Николай Алексеевич Живцов. — А чего, собственно, генподрядчик волнуется? Станция стоит в плане четвертого квартала. Мы еще успеем наверстать свои дела.

Такой ответ вряд ли может удовлетворить генподрядчика и его субподрядные организации. Ведь ПММК-4 ставит в довольно жесткие условия других смежников.

Справедливости ради отметим, что ПММК-4 не одинока в таком прохладном отношении к газлифтной станции. Из четырнадцати субподрядных организаций на объекте работают лишь четыре. План девяти месяцев по генподряду сорван. Недовыполнение составляет почти 700 тыс. рублей.

А комсомольско - молодежная бригада Вячеслава Танкеева (КМСУ-25) приложила большие усилия, чтобы своевременно открыть всем смежникам широкий фронт деятельности. Предполагалось, что в октябре на станции начнутся пусконаладочные работы. А здание компрессорного цеха, записанное в наряд Уралстальконструкции, бригада Танкеева взялась монтировать собственными силами.

— Фундаменты под компрессоры готовы были в середине сентября, — говорит начальник участка КМСУ-25 Геннадий Иванович Емелин. — Мы неоднократно обращались к Двигательмонтажу с напоминанием доставить компрессоры в цех. Однако таких действий не последовало.

На прошлой неделе бригада Танкеева установила на компрессорной последнюю ферму. Дальше вести монтаж здания нельзя, иначе будет закрыта зона монтажа компрессоров. Для окончания строительства компрессорной необходимо заказчику выдать строителям мостовой кран и вывезти на строительную площадку компрессоры.

Сдерживает работу пятого управления механизации по забивке свайных полей СУ-56. Это управление до сих пор не закончило отсыпку площадок под металлоконструкции, которые должно монтировать Нижневартовское управление ЗСНХМ. А песок на площадку выпозится ежелневно от силы двумя—тремя машинами. Если СУ-56 и дальше будет работать такими слабыми темпами, то может сорвать все планы строителей. Так, свой план девяти месяцев автомобилисты выполнили здесь только на 70 процентов.

В тот день на строительную площадку КС-11 прибыл ведущий инженер Гипротюменьнефтегаза Николай Сергеевич Фалеев.

— Обратите внимание на качество металлоконструкций, — сказал он.—Большая их часть деформирована еще на базе УПТК. Если жесткости некоторых конструкций можно выправить на месте, то верхние и нижние пояса ферм в условиях стройки не поправишь. Такие конструкции завозить на объект нельзя.

—Что вы скажите о качестве работы бригады Танкеева?

— С этой бригадой я познакомился еще на строительстве девятой станции, — делится впечатлениями Николай Сергеевич.—Надо сказать, что она заметно выросла с тех пор. По крайней мере качество выполненных ею фундаментов и ростверков оценивается на «хорошо» и «отлично».

Хорошо, если бы такую оценку в самое ближайшее время получили за свой труд работники ПММК-4 и Двигательмонтажа.

О. ЮЛЬКО,
наш корр.

Возвращаясь к напечатанному

КС-3: сбой в «Рабочей эстафете»

Для успешного проведения эксперимента, который продолжается на второй очереди КС-3, за этим объектом руководством Главтюменьнефтегазстроя была закреплена бригада В. П. Трофимова (автобаза № 10). Десять большегрузных автомобилей должны быть заняты ежедневно на отсыпке строительной площадки.

Однако администрация десятой автобазы (начальник Е. Т. Стружко) постоянно снимает с объекта часть машин. Оставшиеся не обеспечивают график вывоза грунта на строительство станции. По этой причине уже дважды срывалось выполнение целевых заданий, выданных бригаде В. П. Трофимова.

Неудовлетворительный ход вертикальной планировки лишает нас возможности уложиться в контрольные сроки благоустройства территории опытно - промышленной компрессорной станции № 3, которая должна быть введена в строй в четвертом квартале.

Письмо на первую полосу

Сооружение КС-3 ведется по принципу «Рабочей эстафеты», но десятая автобаза — единственный участник строительства, который до сих пор не включился в соревнование и не подписал договора. Хотя автомобилисты этого предприятия работают с нами рука об руку второй год.

Н. НЕЖДАНОВ, бригадир генподрядной бригады; И. РЕЗНИК, председатель совета «Рабочей эстафеты».

Экономина и дисциплина

Год 1983-й. Октябрь

Летопись социалистического соревнования



Одно строим, другое рушим

«Сделаем шестой микрорайон образцовым» — с такой повесткой дня прошло заседание общественного совета VI микрорайона.

Действительно, жителями нашего микрорайона, коллективами подразделений Мегионгазстроя сделано немало по благоустройству дворовых площадок и внутриквартальных проездов. Активизировалась работа и служб жилищно-коммунальной конторы треста. Полным ходом идет подготовка жилого фонда к эксплуатации в зимнее время. Не уменьшаются, а растут темпы застройки микрорайона.

Однако не все еще обстоит благополучно с благоустройством. Дорога, уложенная работниками СУ-13 к детсаду № 27, просела. Дорожные плиты деформировались. И, считай, дороги не стало. Но СУ-13 не торопится исправлять ее, а родителям с детьми приходится преодолевать большие препятствия, чтобы попасть в садик.

Не лучшим образом выполнены ремонтно - восстановительные работы коллективом СУ-45 в районе прокладки канализационного коллектора по улице Мира. Здесь трубоукладчики полностью разрушили дорогу. В результате на месте единственного перехода через улицу Мира образовалась огромная лужа, через которую ни пройти, ни проехать. Разрушена и пешеходная дорожка.

Все это не способствует стремлению общественности и жителей микрорайона сделать его образцовым.

Сделаем VI микрорайон образцовым

В. ЗИВА,
председатель депутатской группы VI микрорайона.

Заканчиваем строить свинарник

Неподалеку от Нижневартовского ГПЗ вырос целый комплекс подсобного хозяйства по производству овощей. Круглый год теплицы снабжают газопереработчиков свежими огурцами, помидорами, редисом, салатом, зеленым луком.

В этом году коллектив нашего управления обязался сдать в эксплуатацию еще один свинарник на 200 голов. Его строительство ведет бригада Владимира Дорошенко.

На 110 проц. выполнила она свое задание в сентябре. На объекте полностью установлены оконные блоки, оштукатурены ниши под приборы отопления, сделана вентиляционная камера, навешены ворота, а вчера завершена кирпичная кладка подсобных помещений. Значит скоро будет тепло в здании.

Проверяем выполнение обязательств

Третьего октября на объект вышли сантехники КММУ-5.

Но требуется еще сделать освещение, а работники Нижневартовского управления Снбэлектромонтажа не торопятся, несмотря на то, что мы уже трижды напоминали их руководству, что фронт работ электромонтажникам давно открыт.

Не выполняет заявки на централизованную доставку дорожных плит и грузов УПТК (начальник управления Ю. М. Швалев).

В октябре мы обязательно должны сдать свинарник в эксплуатацию. К сегодняшнему дню все работы выполнены на 90 процентов.

Г. ГУБИН,
начальник участка КМСУ-24.



Восьмой год работает на заводе строительных материалов Магфия Нурлыгаяновна Якупова. Женщина владеет специальностью электросварщицы - арматурщицы. Эту нелегкую даже для мужчины работу Магфия Нурлыгаяновна выполняет качественно, с присущей женщине аккуратностью.

Десять человек трудится в бригаде Валидияна Галимуновича Гильманова. Коллектив отличается хорошей производительностью, занимает призовые места в социалистическом соревновании заводчан, добился звания «Бригада коммунистического труда». И немалую долю труда в успех бригады вложила Магфия Якупова.

На снимке: электросварщица - арматурщица завода строительных материалов Магфия Нурлыгаяновна Якупова.

Фото В. Березина.

И ВЫРОС ДОМ!

В плане социального развития коллектива Мегионгазстроя большое внимание уделено улучшению жилищных условий строителей. За два с половиной года XI пятилетки Мегионгазстроем введено в эксплуатацию 20397 кв. метров жилой площади. За это время справили новоселье 143 семьи, а 171 семья мегионгазстроевцев улучшила свои жилищные условия.

До конца нынешнего года планируется построить и сдать в эксплуатацию еще 5362 кв. метра жилья. В их числе будет и 35-квартирный дом на улице Мира (V микрорайон), строительство которого ведет 13-е управление.

* * *

Рабочий день подходил к концу, но на площадку пятого дома одна за другой шли машины с кирпичом и минватой. Водитель «Урала» Разиф Рамазанов (автобаза № 9) сегодня сделал уже два рейса. Он доставил строителям 4900 штук кирпича. Правда часть кирпича побита и бригаде Г. С. Макарова много времени придется затратить на его сортировку.

Камешницы споровисто увязывают пакеты, стропят, и вот машинист крана Таджигин Базаров (пятое управление механизации) поднимает поддон с кирпичом на самый верхний, пятый этаж здания. Поддоны принимает бригадир Макаров. Он разгружает их поближе к рабочим местам каменщиков. Они заканчивают кладку карниза.

— Бригады Георгия Степановича Макарова и Александра Григорьевича Обихода имели целевое задание закончить в третьем квартале кирпичную кладку, — рассказывает начальник участка СУ-13 Ю. П. Филатов. Несмотря на участившиеся дожди, каменщики работали не покладая рук. И, вот видите, — дом вырос.

— Назовите, пожалуйста, имена отличившихся рабочих.

—Трудный вопрос,—улыбается в ответ Юрий Петрович.—Все поработали славно. И Любовь Плахотникова, и Гаффат Сапрыкова, и Шарибулла Сулейманов, и Дамир Каюмов — хоть перечисляй полный состав обеих бригад.

Итак, каменщики СУ-13 заканчивают кладку карниза и готовятся к возведению шатра крыши, а в самом здании бригада Виктора Толмачева (КММУ-5) по всем этажам и квартирам разнесла радиаторы и монтажные узлы системы отопления. Начались сварочные работы.

Завершается остекление окон. На этой неделе СУ-30 приступило к штукатурным работам. На отделку дома направлена одна из лучших бригад треста, которую возглавляет Анна Дмитриевна Вдовина.

А. НАУМОВ,
наш корр.

Ударники и коллективы коммунистического труда! Будьте примером выполнения своего рабочего долга! Ведите за собой товащей! Добивайтесь ежедневного выполнения норм на каждом рабочем месте!

Лето красное пропели

Одним из непременных условий успешной работы отделочников и монтажников технологического оборудования является тепло на пусковых объектах. К этому следовало готовиться заранее, используя благоприятное летнее время. А все ли подразделения треста сумели своевременно подготовиться к зиме?

Спецбаза «Татра»

В сдаточный комплекс нынешнего года входят два основных объекта завода: цех технологического обслуживания автомобилей «Татра» и корпус мойки и смазки. Времени до сдачи цехов в эксплуатацию осталось не так уж много. Но...

Корпус технологического обслуживания несколько месяцев назад заперли на замок, калориферы поставили на консервацию. Прохладно пока в корпусе мойки и смазки — здесь отопление тоже отключено, так как никто на пусковом объекте не работает.

Жилой дом на улице Мира

Этому объекту в тресте Мегионгазстрой придается особое значение: благодаря успешной работе бригады Г. С. Макарова (СУ-13) появилась реальная возможность сдать дом в эксплуатацию в конце года.

Чтобы решить эту серьезную задачу, в самое ближайшее время в здание необходимо подать тепло. Бригада Виктора Толмачева (КММУ-5) уже закончила монтаж отопительной системы в первом подъезде. Сантехники перешли во второй подъезд.

—Мы надеемся к двадцатому октября закончить монтаж отопления и в здание можно будет подавать тепло,—говорит Виктор Толмачев.

Здание госбанка

Строители 13-го управления, наконец, по-деловому взялись за строительство нового здания госбанка. Здесь полным ходом идут отделочные работы. В начале этой недели на объект пришли плиточники. Восьмого октября в здание было подано тепло, радиаторы пышут жаром.

— Теперь нам стало легче,—говорит бригадир штукатуров-маляров Георгина Зобинна.—В тепле работаем, значит качество отделки будет высоким.

Новая база УПТК

Второй год строится здесь административно-бытовой корпус. Здание построено, но из-за отсутствия электроэнергии и тепла оно не готово к эксплуатации.

Долгое время строители не имели чертежей на прокладку инженерных сетей. Наконец, СУ-45 приступило к устройству водопровода, но не доведя дело до конца, слесари-трубоукладчики ушли с объекта. Траншеи заливают дожди и грунтовые осенние воды.

Более трех лет назад была смонтирована здесь блочная котельная. Но никто не побеспокоился об охране важного объекта. Часть оборудования в котельной растащена.

Что и говорить! И строители КМСУ-24, которым поручено сооружение новой базы УПТК, и руководство управления комплектации, образно говоря, лето красное пропели. Достаточно сказать, что из разработанных еще в июле мероприятий по подготовке административного корпуса к эксплуатации в зимнее время ни один пункт не выполнен.

Рейдовая бригада предлагает:

— руководителям КММУ-5 и СУ-13 (начальники управлений Л. Р. Соколовский и М. Г. Махмутов) ускорить ввод тепла в жилой дом № 5 на улице Мира;

— администрации КМСУ-24, СУ-45, УПТК (В. Н. Чухаркин, Ю. К. Яблонский, Ю. М. Швалев) незамедлительно принять меры по обеспечению теплом административно - бытового здания УПТК, восстановить оборудование котельной и ввести ее в действие, проложить силовой кабель к трансформаторной подстанции.

М. ШАРАФФУЛЛИНА—штукатур-маляр, член профкома СУ-30; Н. ШАНДРА—главный энергетик треста, член вентральной группы народного контроля; А. ЖУКОВ — корреспондент «Трибуны строителя».

ПЛАН — ЗАКОН. КАК ОН ВЫПОЛНЯЕТСЯ?

Выполнение коллективами треста Мегионгазстрой государственного плана по производству строительно-монтажных работ за третий квартал 1983 года характеризуется такими цифрами:

Подразделение	Генподряд (в тыс. руб.)			Собствен. силами (в тыс. руб.)		
	план	факт.	проц.	план	факт.	проц.
СУ-13	3623	2592	71,5	750	495	66,0
КМСУ-24	2030	2148	106,0	750	1224	163,0
КМСУ-25	3120	3127	100,8	900	1318	145,0
СУ-30	—	—	—	600	663	111,0
СУ-45	—	—	—	830	834	100,5
СУ-54	3620	3825	105,8	800	1009	126,3
ХРСУ	70	219	в 3,1 раза	200	217	108,5
Итого по тресту	12460	11911	95,5	4830	6760	119,0

Плановый отдел.

Приглашает «Юбилейный»

В субботу, 15 октября, в Доме культуры «Юбилейный состоится тематический вечер «Наши сердца и руки — тебе, коммунизм», посвященный 25-летию движения за коммунистическое отношение к труду.

В программе вечера — чествование бригад, подтвердивших и завоевавших звание коллективов коммунистического труда, концерт художественной самодеятельности. Работает дискотека и буфет.

На торжественный вечер приглашаются все мегионгазстроевцы вместе с семьями.

Начало в 19 часов.

ДИРЕКЦИЯ ДОМА КУЛЬТУРЫ.

Редактор
З. И. КРИВОЛАПОВА

Наш адрес:

г. Нижневартовск, ул. Мусы Джалиля, 10 (здание КМСУ-24). Телефоны: 2-30-31, 6-35-12 и 6-35-13
Нижневартовская городская типография Тюменского уприздата

Тираж 1452
Заказ 11794

Газету набирала В. Кудрявцева, верстала Н. Западнова

ПРОЛЕТАРИИ ВСЕХ СТРАН, СОЕДИНЯЙТЕСЬ!

ТРИБУНА СТРОИТЕЛЯ

Орган партийного комитета, администрации, объединенного профкомитета и комитета ВЛКСМ ордена «Знак Почета» комсомольско-молодежного треста Мегионгазстрой

Газета издается с 3 февраля 1979 г.
1983 г.
ОКТЯБРЬ
20
четверг
№ 42 (247)
Цена 1 коп.

В красную субботу

Высокий трудовой подъем царил в минувшую субботу во всех подразделениях нашего треста. На праздник в рабочей спецовке, посвященный 25-летию коммунистического отношения к труду, вышло 1758 мегионгазстроевцев.

В день коммунистического субботника выполнены строительно - монтажные работы в объеме 32 тыс. рублей. В Советский фонд мира перечислено 5100 рублей.

Вклад механизаторов

Дружно поработал на коммунистическом субботнике, посвященном 25-летию движения за коммунистический труд, коллектив пятого управления механизации.

На праздник в рабочей спецовке вышли 347 рабочих и служащих. Механизаторы работали в основном на пусковых объектах Мегионгазстроя.

Наивысшую производительность труда показала сваебойная бригада М. А. Иващенко. На забивке свай для объектов второй очереди Локосовского ГПЗ эта бригада выполнила работу в объеме 6000 рублей.

Продуктивно потрудились в шестом микрорайоне сваебойные бригады В. М. Добрыка и А. П. Сурудина.

Всего коллектив пятого управления механизации в день субботника выполнил строительно - монтажные работы в объеме 13 тысяч рублей. В Фонд мира перечислено 2300 рублей.

Отличилась бригада коммуниста Гильманова

С самого утра праздничное и приподнятое настроение царило у рабочих завода строительных материалов. На Всесоюзный коммунистический субботник вышли 159 человек — почти весь списочный состав завода.

Семь часов сорок пять минут. В цехах начинаются короткие митинги. Выступают рабочие, мастера, активисты партийной и комсомольской организаций.

Вот на импровизированную трибуну поднимается коммунист бригадир слесарей Ижборды Ягофаров.

— Двадцать пять лет назад в нашей стране родились первые бригады коммунистического труда, — говорит оратор. — Одним из принципов, по которым живут передовые коллективы, является стойкая и последовательная борьба за мир. Сегодня, перед фактом новой волны агрессивной политики правительства Рейгана, еще теснее сплотим свои ряды вокруг родной Коммунистической партии. Я призываю вас, товарищи, поработать на субботнике по-коммунистически и внести свой вклад в борьбу за укрепление мира на Земле.

Рабочие расходятся по своим местам. Не теряя ни минуты, приступает к делу бригада коммунистического труда арматурного участка, которую возглавляет ветеран завода коммунист Валидиан Гильманов. Она-то и стала героем субботника, выполнив сменную норму на 108 процентов.

Отличились на коммунистическом субботнике бригады формовщиков, которых возглавляют Равиль Латыпов и Лина Шаритдинова.

Коллектив завода в день Всесоюзного субботника выпустил продукцию на 15 тыс. рублей. В фонд пятилетки рабочие перечислили 1200 рублей своего заработка.

Э. БАТИЩЕВА,
начальник отдела завода строительных материалов



В бригаде электросварщиков, арматурщиков завода строительных материалов, которую возглавляет коммунист Валидиан Гамильянович Гильманов, трудится десять человек. Бригадир работает на заводе четырнадцатый год. Он сплотил бригаду, рабочие качественно выполняют сварку арматуры.

Этот коллектив — передовой на заводе, он носит звание «Бригада коммунистического труда». В социалистическом соревновании заводчан сварщики часто занимают призовые места.

На снимке: бригадир электросварщиков - арматурщиков В. Г. Гильманов.
Фото В. Березина.

Первое место решено не присуждать

Администрация и президиум объединенного комитета профсоюза треста Мегионгазстрой подвели итоги соревнования за повышение эффективности производства и качества работы, за усиление режима экономии и бережливости.

Соревнование управлений

В связи с тем, что ни одно строительное управление нашего треста не справилось со всеми технико - экономическими показателями, характеризующими успешную деятельность трудовых коллективов в третьем квартале и за девять месяцев, первое место решено никому не присуждать.

Второе место и Почетная грамота треста Мегионгазстрой присуждены коллективу КМСУ-25 (начальник А. П. Новошинкий, председатель профкома В. В. Бобров).

На третьем—коллектив СУ-54 (В. П. Парамонов, В. М. Кемиф). Ему присуждена также почетная грамота.

Отмечена неудовлетворительная работа коллективов СУ-13 и СУ-15.

В соревновании участков

победу одержал коллектив участка—потока КМСУ-24 (начальник С. В. Зайченко). Ему присуждены переходящий Красный вымпел и Почетная грамота Мегионгазстроя.

Второе место и почетную грамоту завоевал хозрасчетный ремонтно-строительный участок (М. А. Рождествин, Р. П. Полякова).

На третьем месте — коллектив участка, которым руководит Н. О. Упадышев (СУ-54).

В соревновании бригад

первое место, переходящий Красный вымпел, Почетную грамоту Мегионгазстроя завоевала комплексная бригада В. А. Воронкова (КМСУ-25).

Второе место с вручением почетной грамоты присуждено комплексной комсомольско - молодежной бригаде П. Н. Костенко (СУ-54) и специализированной бригаде Т. Д. Бердник (СУ-30).

Третье место — за комплексной бригадой Г. А. Киселева (КМСУ-25).

Отмечена хорошая работа специализированной бригады Р. Н. Кашалабы (СУ-45) и комплексной комсомольско-молодежной бригады В. Г. Дорошенко (КМСУ-24).

Единодушное мнение

К КРАСНОЙ субботе гг. делочники, работающие на строительстве госбанка, готовились заранее: на втором этаже здания подготовили помещение, в котором 15 октября состоялся митинг, посвященный Всесоюзному субботнику.

Выступившие на митинге бригадиры Георгина Васильевна Зобнина и Надежда Ивановна Пуховникова, мать пятерых детей штукатур-маляр Ольга Ивановна Рыжкова единодушно заявили, что наше правительство правильным курсом ведет советских людей и делает все возможное, чтобы наши дети никогда не узнали ужасов войны.

—И как бы господин Рейган ни старался подтолкнуть мир к ядерной катастрофе, ничего у него не получится. Не для того мы строим города и растим детей, чтобы милитаристы варварски взорвали спокойную жизнь, — сказала бригадир комсомольско - молодежной бригады Надежда Пуховникова. — Если потребуется, во имя мира мы проведем не один, а десять коммунистических субботников и все заработанные деньги направим на укрепление оборонного могущества нашей страны.

Такое мнение единодушно поддержали все участники митинга и в день Всесоюзного субботника выполнили сменную норму на 125 процентов.

Н. ЧЕРЕВКО,
плиточник, секретарь партийного бюро СУ-30.

Строители и монтажники! Повышайте эффективность капитального строительства! Сдавайте пусковые объекты в срок!

Где дружба, там всегда успех

РЕПОРТАЖ

Бригаду Геннадия Киселева отличают добрые товарищеские отношения. Очень часто ее можно увидеть в «Кедровой» — зоне отдыха Мегионгазстроя, на вечерах в Доме культуры «Юбилейный», в праздничных колоннах демонстрантов.

Недавно электросварщик Александр Дик получил квартиру, так чуть не вся бригада вызвалась помочь перевезти вещи из вахтового городка Белозерного газоперерабатывающего завода.

Пробираясь по осенней тропинке к строительной площадке, вспоминал, что мне известно об этом коллективе, размышлял над его производственными успехами.

Бригада Киселева еще в сентябре, первой в КМСУ-25, завершила трехлетнее задание и сейчас на ее трудовом календаре год 1984-й.

Может опыт передовиков —основа успеха? Да, здесь немало мастеров своего дела. Анатолий Десяткин, Иван Горпенко, Владимир Лазаревич... За их плечами такой крупнейший объект Самотлора, как Белозерный газоперерабатывающий завод.

И все же не это главное. Успешно работать, ежемесячно справляться с производственной программой во многом помогает здоровый жизнерадостный микроклимат, царящий в этом коллективе.

Как только тропинка вывела из леска, сразу бросилась в глаза россыпь огней электросварки на одном из объектов базы.

Машинист крана Владимир Стукалов усердно выполнял команды Геннадия Киселева, который вместе с двумя членами бригады монтировал здание распределительного устройства.

Звеньевой Владимир Лазаревич тут же скреплял надежно электросваркой закладные детали панели с металлической колонной. Стараясь не допустить перекоса панели, ему старательно помогал Александр Земцев.

Монтажники понимают друг друга без слов, каждый отлично знает свое место, знает, что ему надо делать в данную минуту.

Дождавшись перекура, обменяемся с Геннадием рукопожатиями.

—Как раз собирался зайти в редакцию, — по-деловому начал разговор бригадир.—Представляешь, вторую неделю не возят в вахтовый поселок воду. А ведь тут живет несколько семей строителей нашего объекта.

—Хорошо, постараемся повлиять на это дело, — обещаю Геннадию. — Расскажи, как начали четвертый квартал.

Бригадир улыбается:

—Недельные задания выполняем в срок. Закончили монтаж здания распределустройства. До обеда управимся.

—Этот объект, — пояснил позже главный инженер КМСУ-25 Владимир Никифорович Потиенко, — сейчас самый важный на базе производственно - технологического обслуживания Самотлорнефтепромхимма. Необходимо как можно скорее поставить трансформаторы и запитать все строящиеся объекты электроэнергией по постоянной схеме. Бригада Киселева со своим заданием справилась успешно. Монтаж здания завершен досрочно.

А. НАУМОВ,
наш корр.

Народный контроль в действии

Труба на обочине

Ежегодно из-за бездорожья на несколько месяцев прерывается автомобильное движение на участке Мегион — строительная площадка Локосовского ГПЗ. И только с наступлением морозов оживает автомагистраль Нижневартовск — Сургут.

Суровой зимой и в дни весенней распутицы колонны большегрузных машин везут материалы и оборудование, продовольствие и другие грузы. По зимнику доставляется и будет доставляться большое количество грузов на строительную площадку Локосовского газоперерабатывающего завода.

Часть этих грузов в связи с поломками автомашин или снежными заносами спасывается на обочины дороги. Исключить подобное невозможно.

В таких случаях грузоотправитель (чаще всего это УПТК) и автотранспортники должны принимать меры к сохранности грузов и обязательной доставке их на объекты.

Как выполняется непреложное условие грузоперевозок? Этот вопрос явился поводом для проведения очередного рейда центральной группы народного контроля и штаба «Комсомольского прожектора».

И вот результат: только на 17-километровом участке зимника (Ватинский Еган — разъезд Урьевский) мы насчитали 3000 погонных метров стальных труб различных диаметров. Среди них — 1500 метров буровых труб, которые принадлежат нашему тресту не могут.

По зато достоверно установлено, что тонны цемента и металлопроката, кирпич и металлоконструкции, железобетонные сваи и дорожные плиты, валяющиеся на обочинах зимника, были направлены и свое время на строительство Локосовского ГПЗ.

— За кем числятся эти материалы? Как могло случиться, что народное добро, стоимостью в десятки тысяч рублей, безвозвратно потеряно?

С такими вопросами мы обратились к заместителю управляющего трестом Кулигину В. Т., к главному бухгалтеру Мегионгазстроя Делковой З. А., к начальнику УПТК Швалеву Ю. М., к начальнику сметно-договорного отдела треста Мельнику Н. Д. и к другим должностным лицам.

Разные по аргументации ответы сводились к одному: «Материалы пи за кем не числятся». Значит виновных нет.

Далее выяснилось, что за материалы и конструкции, отправляемые базой УПТК или заводом строительных материалов в пути следования на объекты никто не отвечает.

В НАШЕЙ стране в последние годы принят ряд законодательных актов, направленных на экономию и бережливость материальных ресурсов, на борьбу с бесхозяйственностью и расточительством.

Эти нормативные документы устанавливают материальную ответственность автотранспортных предприятий за сохранность в пути перевозимых ими материалов.

На основании этих директивных документов в декабре 1981 года и в июле 1982-го были изданы по тресту соответствующие приказы и введена в действие «Инструкция о порядке расчетов за перевозку грузов автомобильным транспортом». Контроль за исполнением этих приказов был позложен на заместителя управляющего трестом Кулигина В. Т.

Но, к сожалению, дальше издания этих приказов дело не пошло, и положение с сохранностью грузов при перевозках к лучшему не изменилось. Продолжает действовать система перевозок, не обеспечивающая сохранности материальных ценностей, а ржавеющий металл и трубы, кирпич и цемент на обочинах зимника — красноречивое тому подтверждение.

Страна щедро снабжает стройки Западной Сибири материалами и конструкциями. Наша задача — без потерь уложить их и сооружаемые объекты. Расточительству и бесхозяйственности, потерям и порче материалов на всех стадиях строительного производства должен быть поставлен надежный заслон.

Я. САДОВНИКОВ,
председатель центральной группы народного контроля.



Этот снимок сделан в Тюменском Приполярье, на Уренгойском газоконденсатном месторождении. Трудовые коллективы главного газового промысла страны стремятся выйти на рубеж добычи в сутки миллиарда кубометров газа. С начала года объединением «Уренгойгаздобыча» уже получено и подано по сверхдальним трубопроводам городам, предприятиям страны несколько сотен миллионов кубометров природного газа сверх плана.

На снимке: известный в Уренгое буровой мастер Мамонали Плиев. Его дружная, многонациональная бригада лидирует в социалистическом соревновании за досрочное выполнение пятилетнего плана бурения эксплуатационных газовых скважин.

Мамонали Плиев по национальности ингуш. Дипломом инженера он получил в Грозненском нефтяном институте, а практические навыки приобрел в бригаде бурового мастера, Героя Социалистического Труда Анатолия Шакшина.

Фото И. САПОЖКОВА. (Фотохроника ТАСС).

Почетными грамотами

за успехи в социалистическом соревновании за добычу миллиона тонн нефти в сутки на промыслах Тюменской области Почетными грамотами Главтюменьнефтегазстроя и обкома профсоюза награждены бригада Р. И. Кашалабы (СУ-45), бригада Н. П. Костенко (СУ-54) и бригада Т. Д. Бердник (СУ-30).

Памятными значками

за самоотверженный труд, способствующий досрочной добыче миллиона тонн тюменской нефти в сутки, одиннадцать мегионгазстроевцев награждены памятными значками.

Среди награжденных плотник-бетонщик К. Д. Сурвило (СУ-54), прораб А. В. Привалов (СУ-45), штукатур-маляр Ф. М. Сафалхова (СУ-30), электросварщик И. Т. Лотфуллин (КМСУ-25), монтажник В. И. Белозеров (КМСУ-24) и другие передовые строители.

Честь по труду

Репортаж с вечера, посвященного 25-летию движения за коммунистическое отношение к труду.

Ярким, торжественным и волнующим событием в жизни Мегионгазстроя явился вечер «Наши сердца и руки — тебе, коммунизм!», посвященный 25-летию движения за коммунистическое отношение к труду.

Гостей и участников вечера в празднично убранном фойе Дома культуры «Юбилейный» приветствуют торжественные звуки духового оркестра. Каждому вновь прибывшему девушки вручают юбилейные значки.

Сегодня у Мегионгазстроевцев, как и у всех трудящихся Страны Советов, большой праздник. Наша Родина прошла героический путь от первых коммунистических субботников до бригад коммунистического труда, на четвертьвековом пути которых слышна гордая поступь Мегионгазстроя.

В нашем тресте работает одиннадцать бригад коммунистического труда. Это высокое звание и канун праздника присвоено комсомольско-молодежной бригаде П. П. Костенко (СУ-54).

Под звуки духового оркестра бригадир генподрядной комсомольско-молодежной бригады КМСУ-24, Герой Социалистического Труда, депутат Верховного Совета Российской Федерации Николай Павлович Пожданов вносит Красное знамя орденоносного Мегионгазстроя. Ассистенты при знамени — бригадир бригады коммунистического труда СУ-45 народный депутат Петр Николаевич Панин и Николай Николаевич Костенко — вожак комсомольско-молодежной бригады СУ-54.

Начинается чествование ударников и коллективов коммунистического труда.

Ведущая вечера Тамара Шевцова тепло и задушевно рассказывает о лучших людях Мегионгазстроя. О том, как начинали они писать свою трудовую биографию на Самотлорс, как добивались высокого звания ударника коммунистического труда, как год от года росло их профессиональное мастерство, как пройдя через горнило первых строек Самотлора, крепли, мужали и закалялись лучшие люди Мегионгазстроя.

Бетонщица Грахова Евдокия Павловна, штукатур-маляр Радыгина Лидия Кардьевна, каменщик Шелехов Федор Степанович...

Да разве перечислить имена всех знатных людей Мегионгазстроя, которых по праву чествовали на вечере трудовой славы.

В зал вносят горящий факел — символ мужества и героизма. Его несут ветераны — участник Великой Отечественной войны начальник строительной лаборатории Яков Алексеевич Садовников, плотник Павел Ильич Трофимов и каменщица Мария Петровна Захарова.

— Дорогие друзья! — обратилась М. П. Захарова к молодежи. — Наш коллектив — коллектив удивительной и яркой судьбы. Мы первыми ступили на землю Среднего Приобья. Благодаря нашему труду и труду тех, кто пришел после нас, Нижневартовск в необычайно короткий срок превратился в крупный индустриальный центр. На объектах Мегионгазстроя мужала и сдавала экзамены на зрелость наша юность. Будьте же во всех своих делах и поступках своих достойными хранителями и продолжателями славных традиций нашего коллектива.

Молодой рабочий сварщик КМСУ-24 Владимир Будный клятвенно заверил, что юноши и девушки Мегионгазстроя приложат все усилия, чтобы высоко нести имя мегионгазстроевца и быть достойными звания советского строителя. Быть патриотом Мегионгазстроя — значит видеть в нем частицу и нашей необъятной Родины, и родной дом, и свою трудовую семью. Наш долг — неустанно заботиться о том, чтобы в нашем доме не было места тем, кто своим поведением и отношением к труду, порочит доброе имя мегионгазстроевца.

«Сегодня мы не на параде, мы к коммунизму на пути...» Замечательные слова Марша коммунистических бригад, который в едином порыве пели все участники вечера, как нельзя лучше отразили мечты и стремления строителей.

* * *

Хороший праздник подготовили и провели вместе с объединенным комитетом профсоюза работники Дома культуры «Юбилейный». Такие вечера помогают воспитывать у строителей чувство гордости за свой труд, вызывают стремление быть выше, жить чище, работать лучше.

Т. ЧУДАКОВА,
наш корр.

На сорок процентов выполняют норму

экипажи сваебойных агрегатов на строительстве компрессорной станции № 11

В начале года коллектив Мегионгазстроя принял на себя обязательство ввести пыне в эксплуатацию компрессорную станцию № 11. Механизаторы обязались завершить забивку свай на этом объекте в первом полугодии.

Идет четвертый квартал, но обязательства наши по КС-11 до сих пор не выполнены.

На строительстве одиннадцатой газлифтной станции работает комплексная хозрасчетная бригада В. Д. Павлова. Норма этого коллектива — двенадцать свай в смену, а забивают механизаторы ежедневно не более пяти. Причина низкой производительности труда заключается в том, что генподрядчик не открыл нам фронт работ, а работниками СУ-56 не отсыпаны площадки. До сих пор на КС-11 не забито 294 сваи.

По нормам складировать сваи полагается не далее, чем за 30 метров от места работы сваебойного агрегата. На КС-11 их складируют на расстоянии 170 метров. Ближе нельзя: в свое время была нарушена технология строительного производства, и теперь нам приходится работать в стесненных условиях, что вызывает расходы не предусмотренные сметой.

Не лучше обстоит дело и на строительстве завода железобетонных изделий. На новом объекте работать бы и работать: открыто финансирование, есть документация и фронт работ.

Хозрасчетная бригада Т. К. Мирзоева, руководит которой прораб В. Ш. Клигман, сделала многое для создания благоприятных условий труда: отвели грунтовые воды, выполнили другие непроизводительные работы.

Самая бы пора забивать имеющиеся в наличии 1552 сваи, но опять же вопрос упирается в отсыпку площадок. Не добился трест Мегионгазстрой, чтоб такая субподрядная организация, как СУ-56 в соответствии с графиком выполнила свои работы и не сдерживала смежников.

Бригада Т. К. Мирзоева, как и бригада В. П. Павлова, работает методом бригадного подряда. Но и силу обстоятельств она вынуждена отступать от некоторых принципов, по которым живут и работают хозрасчетные бригады.

К примеру, на складе цемента завода ЖБИ по проекту — восемичетровые сваи, а забиваем сваи длиной девять метров. Явное удорожание себестоимости строительства.

Из-за отсутствия фронта работ и несогласованности действий смежников у механизаторов часто опускаются руки, понижается настроение, а ведь это немалый резерв производства.

В. САМОХИНА,
зам. председателя группы народного контроля пятого управления механизации.

Тревожный сигнал

Швалев подводит домостроителей

С третьего октября исследовательско-суточными графиками планируется вывоз с базы УПТК 150 кубометров керамзита и 50 кубов минплиты для строительства дома № 5 на улице Мира.

Однако в течение семнадцати дней УПТК и лично его начальник Швалев Ю. М., которому администрацией треста поручен контроль за доставкой материалов на сдаточный объект, срывает вывоз керамзита и минплиты.

Создается угроза срыва своевременного ввода в эксплуатацию 35-квартирного жилого дома.

С. САШИН,
член поста народного контроля.

К 50-летию постановления ВЦИК «Об охране исторических памятников».



Богато наследие одной из красивейших республик Советского Востока — Узбекской ССР. Корни ее национальной культуры уходят в глубь веков. В настоящее время в Узбекистане насчитывается свыше 7 тысяч памятников архитектуры и искусства, отображающих трехтысячелетнюю историю культуры.

На снимке: Самарканд. Площадь Регистан. Воздвигнутый здесь ансамбль — уникальный образец градостроительной культуры XV—XVII веков.

Фото В. САДЧИКОВА и В. ЗАНФКО. (Фотохроника ТАСС)

Редактор
З. И. КРИВОЛАПОВА

Наш адрес:
г. Нижневартовск, ул. Мусы Джалиля, 10 (здание КМСУ-24). Телефоны: 2-30-31, 6-35-12 и 6-35-13
Нижневартовская городская типография Тюменского уприздата
Тираж 1452
Заказ 11794
Газету набирала Г. Жигелис, верстала Н. Западнова, печатала А. Зотова.

ПРОЛЕТАРИИ ВСЕХ СТРАН, СОЕДИНЯЙТЕСЬ!

ТРИБУНА СТРОИТЕЛЯ

Орган партийного комитета, администрации, объединенного профкомитета и комитета ВЛКСМ ордена «Знак Почета» комсомольско-молодежного треста Мегионгазстрой

Газета издается с 3 февраля 1979 г.

1983 г.

ОКТЯБРЬ

27

четверг

№ 43 (248)

Цена 1 коп

Пленум горкома КПСС

В субботу, 22 октября, состоялся внеочередной пленум Нижневартовского городского комитета партии. Пленум рассмотрел организационные вопросы.

В связи с назначением заведующим отделом Тюменского областного комитета КПСС, Владимир Михайлович Смальков освобожден от обязанностей члена бюро и первого секретаря Нижневартовского городского комитета партии.

Пленум избрал первым секретарем Нижневартовского горкома КПСС члена бюро городского комитета партии Сергея Ивановича Денисова, занимавшего в последнее время пост председателя исполкома Нижневартовского городского Совета.

Пленум утвердил заведующим отделом пропаганды и агитации горкома КПСС Сергея Витальевича Вернна, работавшего ранее инструктором этого отдела.

Отчетно-выборное партийное собрание

В минувшую субботу, 22 октября, в Доме культуры «Юбилейный» состоялось отчетно-выборное собрание коммунистов Мегионгазстроя.

С докладом «О работе партийного комитета треста Мегионгазстрой в период с 25 октября 1980 года по 22 октября 1983 года» выступил секретарь партийного комитета Н. А. Яровой.

В прениях по докладу приняли участие В. А. Воронков — агитатор, депутат городского Совета, бригадир комсомольско - молодежной бригады КМСУ-25, С. И. Коваленко — пропагандист, секретарь парторганизации, начальник участка СУ-13; А. А. Астанин — секретарь партбюро, бригадир УПТК; А. В. Москович — секретарь комитета комсомола треста Мегионгазстрой; П. С. Краев — партгрупорг, машинист трубоукладчика КМСУ-24; В. П. Пирамонов — пропагандист, начальник СУ-51; А. Н. Суруткин — парторганизатор, бригадир пятого управления механизации; Я. А. Салоаников — председатель центральной группы народного контроля, начальник строительной лаборатории треста Мегионгазстрой; Л. В. Бондарчук — политинформатор, лаборант завода строительных материалов; В. А. Зиаа — народный депутат городского Совета, председатель профкома, плотник - бетонщик КМСУ-24; Н. Г. Табунщикова — бригадир СУ-30; П. П. Козар — управляющий трестом Мегионгазстрой; В. С. Сондыков — председатель партийной комиссии Нижневартовского городского комитета партии.

По обсужденному вопросу собрание приняло развернутое постановление. Работа партийного комитета треста Мегионгазстрой за отчетный период признана удовлетворительной.

Начальник производственного отдела КМСУ-25 Лидия Николаевна Серик третий год руководит школой конкретной экономики. Ее слушатели — бригадиры и инженерно - технические работники — вместе со своим пропагандистом изучают курс «Передовой опыт экономии и бережливости».

Беспартийная активистка с исключительной добросовестностью и инициативой относится к выполнению ответственного поручения. За этот бескорыстный труд Нижневартовский городской комитет партии наградил Л. Н. Серик почетной грамотой.

На снимке: Л. Н. Серик



Трудящиеся Советского Союза! Всемерно укрепляйте дисциплину труда! С полной отдачей используйте каждую рабочую минуту!

(Из Призывов ЦК КПСС)

Новый состав партийного комитета

На отчетно - выборном партийном собрании коммунисты Мегионгазстроя избрали новый состав партийного комитета. В него вошли:

Базаров Т. Л.—машинист автокрана пятого управления механизации.

Воронков В. А.—бригадир комсомольско - молодежной бригады КМСУ-25.

Голенищева А. К. — заместитель председателя объединенного комитета профсоюза треста Мегионгазстрой.

Городая Л. П.—заведующая кабинетом политического просвещения парткома треста Мегионгазстрой.

Дорошенко В. Г. —бригадир комсомольско - молодежной бригады КМСУ-24.

Козар П. П.—управляющий трестом Мегионгазстрой.

Криволапова З. И —редактор многотиражной газеты «Трибуна строителя».

Лазаускас В. С.—токарь участка малой механизации.

Москович А. В.—секретарь комитета комсомола треста Мегионгазстрой.

Нежданов Н. П.—бригадир генподрядной комсомольско - молодежной бригады КМСУ-24.

Яровой Н. А.—секретарь партийного комитета треста Мегионгазстрой.

Избраны секретарями партбюро

Астанин Алексей Андреевич, бригадир стропальщиков, в четвертый раз избран секретарем партийного бюро управления производственно - технологической комплектации.

Воробьева Лариса Васильевна, инженер, в третий раз избрана секретарем партийной организации нормативно - исследовательской станции.

Дорошенко Владимир Григорьевич, бригадир комсомольско - молодежной бригады, избран секретарем партийного бюро КМСУ-24.

Зайнуллин Фаниз Шариевич, заместитель начальника управления, избран секретарем партийного бюро пятого управления механизации.

Коваленко Сергей Иванович, начальник участка, во второй раз избран секретарем партийной организации СУ-13.

Коленкова Валентина Ивановна, начальник отдела, избрана секретарем партийного бюро завода строительных материалов.

Кучеренко Александр Семенович, начальник участка, избран секретарем партийного бюро КМСУ-25.

Панова Светлана Григорьевна, инженер, в третий раз избрана секретарем партийного бюро СУ-54.

Уздиева Людмила Николаевна, начальник отдела, во второй раз избрана секретарем партийного бюро аппарата треста Мегионгазстрой.

Фатеева Галина Федоровна, мастер, избрана секретарем партийного бюро жилищно - коммунальной конторы.

Черевко Николай Антонович, плиточник - облицовщик, во второй раз избран секретарем партийного бюро СУ-30.

Шундрин Светлана Исаковна, начальник отдела, в четвертый раз избрана секретарем партийного бюро СУ-45.

Локосовский ГПЗ

ГАЗ ПОШЕЛ!

На Локосовском газоперерабатывающем заводе завершился последний этап освоения промышленной установки компримирования и переработки попутного нефтяного газа.

В 13 часов 24 октября в систему трубопровода Уренгой — Челябинск — Полоцк были поданы первые тысячи кубометров осушенного газа, который ранее сжигался в факелах.

Установка работала в полном рабочем режиме около семи часов. Промышленное опробование показало, что все системы осушки и перекачки газа находятся в хорошем техническом состоянии. Эксплуатационники дали высокую оценку работе строителей и монтажников Локосовского газоперерабатывающего завода. Это большая трудовая победа коллективов Мегионгазстроя и субподрядных организаций в канун праздника Октябрьской революции.

Нельзя допускать сбоя в «Рабочей эстафете»

Открытое письмо начальнику Нижневартовского управления треста Запсибнефтехиммонтаж тов. Ренну В. Э и генеральному директору объединения Снбкомплектмонтаж тов. Аронову В. А.

Более полутора лет наша комсомольско - молодежная бригада рука об руку работает с бригадой тов. Дарагана Н. П. (Нижневартовское управление Запсибнефтехиммонтажа) и с бригадой тов. Волдыкова В. М. (ПММК-4 объединения Снбкомплектмонтаж), заключивших с нами договор о сотрудничестве по принципу «Рабочей эстафеты».

Много ярких страниц сезоны самоотверженным трудом вписали эти коллективы в строительство первой в Советском Союзе опытно-промышленной газлифтной компрессорной станции, сооружаемой на отечественном оборудовании.

Перед всеми участниками строительства КС-3 в эти дни стоит большая и серьезная задача: сдать в четвертом квартале 1983 года первую очередь станции в комплексное испытание оборудования.

Случавшиеся ранее сбои в комплектации станции оборудованием поставили бригаду тов. Волдыкова В. М. в критическое положение. В ближайшее время монтажники не смогут своими силами установить все технологическое оборудование.

Это обстоятельство заставляет нас обратиться к Вам, Виктор Эммануилович, с просьбой увеличить численность работников Вашего управления на площадке КС-3, организовать двухсменную работу на всех участках монтажа одновременно и сдать оборудование под изоляцию не позднее 20 ноября 1983 года.

Очень нас беспокоит положение дел на котельной. Плановые сроки окончания ее строительства неоднократно срывались, как срывались и вновь установленные сроки. А без ввода котельной в эксплуатацию и подачи тепла в пусковые объекты невозможно говорить о сдаче первой очереди станции в комплексное опробование оборудования.

Мы обращаемся к Вам, Валерий Александрович, с просьбой взять пуск котельной КС-3 под личный контроль, организовать здесь круглосуточную работу и обеспечить подачу тепла в самое ближайшее время, потому что зима стучится уже в двери.

И. НЕЖДАНОВ—бригадир; П. КРАЕВ—машинист трубоукладчика, партгрупорг; Ю. ПАСЕЧНЫЙ — электросварщик, профгрупорг генподрядной комсомольско - молодежной бригады КМСУ-24.

А ты подписался на свою газету?

Вначале статистика. У нас в стране—30 центральных, сотни областных и городских газет, 1472 многотиражки, тысячи журналов, еженедельников, приложений. И на все эти издания завершается подписка.

Многие мегионгазстроевцы будут получать в 1984 году полюбившиеся им периодические издания, среди которых—и трестовская многотиражка.

Но вызывает недоумение, почему работники пятого управления механизации, СУ-13, КМСУ-25, СУ-30, СУ-45, хозрасчетного участка, УПТК и жилищно-коммунальной конторы не подписали ни одного экземпляра «Трибуны строителя».

Иначе, как невниманием секретарей парторганизаций к распространению своей рабочей газеты, этот факт не объяснишь. Для исправления положения следует принять самые оперативные меры. Надо добиться, чтобы все работники Мегионгазстроя, как и в предыдущие годы, были в 1984 г. активными читателями газеты «Трибуна строителя».

Нет порядка на стройплощадке

За девять месяцев нынешнего года в подразделениях треста из-за травматизма потеряно 150 человеко-дней. По сравнению с прошлым годом эти потери увеличились чуть ли не вдвое.

Компрессорная станция № 3

Ее строительная площадка, на первый взгляд, отличается культурой производства. Но мы сразу обратили внимание на то, что сопровождающий рейдовую бригаду прораб О. П. Ковальчук (КМСУ-21) «забыл» надеть на голову защитную каску. Может поэтому, большая часть членов бригады, занятых в тот день работами на площадке, была без касок? «Пример» инженера оказался заразительным?

Вот звено Владимира Бурлакова ведет установку многометровой металлической мачты. Зона монтажа не ограждена. Поначалу трудно было определить, кто же из троих строителей руководит монтажом. Позднее и разговоре выяснилось, что команды крановщику подаст звеньевой. Однако у Бурлакова ни красной повязки на рукаве нет, ни флажка в руке. А его каска, лежит на фундаменте мачты.

Познакомившись с машинистом монтажного крана, просим Дмитрия Федоровича Кожухина показать путевку, в которой должно быть четко написано задание на производство работ в данный день, указаны фамилии стропальщиков и номера их удостоверений, а также лицо, ответственное за технику безопасности.

Путевки на производство работ у машиниста монтажного крана не оказалось.

—Сколько раз просил, чтобы выдали путевку, — говорит Дмитрий Федорович, — пусть на месяц, но чтоб она была. Не дают!..

—Зачем путевка, если машинист постоянно работает в бригаде?—пытается оправдаться прораб Ковальчук.

Неподалеку от места монтажа мачты двое рабочих ведут покраску небольшой емкости битумом. Один из них взобрался на емкость, другой ведром подает ему расплавленный битум. Таким образом вести работу крайне опасно.

Чуть поодаль группа рабочих бетонирует отмостки с помощью экскаватора. Видимо, другого применения землеройной техники не нашлось.

Спецбаза «Татра»

Цех мойки и смазки. В главном пролете должна работать бригада Надежды Панфиловой (СУ-30). Не работает, потому что нет материалов. Но это другая тема разговора, а вот в каком состоянии находится рабочая зона сказать следует. Повсюду строительный мусор, проемы и траншеи не ограждены, в цехе полумрак. Все это создает предпосылки для травматизма.

Уместно напомнить руководителям СУ-13 и СУ-30 о Соглашении по охране труда, которое в апреле нынешнего года было принято Миннефтегазстроем и ЦК профсоюза и в котором, в частности, говорится, что главные инженеры обязаны «разрешение на производство работ давать только при наличии акта готовности объекта или технологического потока к безопасному ведению работ».

Это условие на строительстве спецбазы «Татра», как, впрочем, и на других объектах Мегионгазстроя не выполняется.

Создается впечатление, что пренебрежение к условиям труда и соблюдению правил техники безопасности укоренилось настолько, что впору принимать более действенные меры, чем выдача предписаний. Для некоторых главных инженеров они как булавочные уколы.

Л. КОВАЛЕВА—старший инженер Мегионгазстроя, член центральной группы народного контроля; В. ХОЛТОБИНА—зам. секретаря комитета ВЛКСМ; В. ЛАЗАУСКАС—токарь участка малой механизации, начальник штаба «Комсомольского прожектора»; Г. КОВАЛЕВА—старший инженер треста; В. ЗИВА—плотник-бетонщик, председатель комитета профсоюза КМСУ-24; А. ЖУКОВ—корреспондент «Трибуны строителя».

РЕЙДОВАЯ БРИГАДА ПРЕДЛАГАЕТ:

—комитетам профсоюза подразделений треста активизировать работу общественных инспекторов охраны труда и техники безопасности, регулярно рассматривать на своих заседаниях выполнение мероприятий, предусмотренных системой трехступенчатого контроля, ежемесячно подводить итоги соревнования за культуру производства между участками и бригадами;

—главным инженерам СУ-13, КМСУ-24, СУ-30 В. Н. Симонову, М. Н. Попову, В. Г. Лазареву усилить контроль за соблюдением правил техники безопасности.

Пермский телефонный завод выпускает более 160 наименований различных телефонных аппаратов и устройств проводной связи для бытовых нужд населения и многих отраслей народного хозяйства. Его продукция экспортируется в 36 стран мира.

На снимке: инженер-конструктор Н. П. Скрябина проводит испытания телефонных аппаратов серии «РІФ». Они находят широкое применение для оперативной связи руководителей цехов, организаций, предприятий.

(Фотохроника ТАСС)



Сделаем VI микрорайон образцовым!

Новый объект

Коллектив Мегионгазстроя приступил к строительству общественно - торгового центра. Начались подготовительные работы для устройства свайного поля.

Общественно - торговый центр шестого микрорайона станет единственным в нашем городе зданием подобного типа.

В его первом этаже расположится магазин «Универсам» с отделами: хлеб, овощи, фрукты, мясо, молоко, обувь, спорттовары, канцелярские товары, галантерея. В правом крыле первого этажа откроются почта и телеграф, междугородный переговорный пункт и сберкасса, аптека, пункт проката и приемный пункт прачечной.

В центральной части здания разместятся кафе-столовая, магазин «Кулинария», стол заказов, раздаточный пункт детской молочной кухни.

На втором этаже общественно - торгового центра откроется выставочный зал и классы для кружковой работы. К услугам жителей шестого микрорайона — мастерские и службы комбината бытового обслуживания, библиотека.

На третьем этаже в кинопроекционном зале жители микрорайона будут смотреть фильмы.

Проект общественно - торгового центра разработан новосибирскими архитекторами. Его строительство поручено коллективу генподрядного 13-го управления.

А. СКУГАРЕВА,
начальник отдела Мегионгазстроя.

В объединенном комитете профсоюза

За высокую культуру производства

Администрация и президиум объединенного комитета профсоюза треста Мегионгазстрой рассмотрели результаты работы трудовых коллективов в третьем квартале и подвели итоги участия подразделений треста во Всесоюзном общественном смотре - конкурсе культуры производства и состояния охраны труда.

Победы в соревновании коллективов управления добился коллектив СУ-54 (начальник В. П. Парамонов, председатель профкома В. М. Кемпф). На втором месте коллектив СУ-45 (Ю. К. Яблонский, М. М. Галеева). На третьем — жилищно - коммунальная контора (Г. В. Янковская, Г. В. Захватова).

В соревновании участков за высокую культуру производства победу одержал коллектив участка - потока КМСУ-24 (начальник С. В. Зайченко). На втором месте участок СУ-45, которым руководит А. П. Розумовский. На третьем — хозрасчетный ремонтно - строительный участок (начальник М. А. Рождествин).

Среди низовых коллективов первое место завоевала комплексная комсомольско-молодежная бригада Н. Н. Костенко (СУ-54). Второе место присуждено комплексной комсомольско - молодежной бригаде В. А. Воронкова (КМСУ-25). Третье — специализированной бригаде В. В. Черевко (СУ-30).

Лучшими общественными инспекторами по охране труда признаны электрик Д. В. Тесленко (КМСУ-24), монтажник В. Ф. Москалюк (КМСУ-25), изолировщик Н. В. Смольский (СУ-45) и плотник - бетонщик В. В. Львов (СУ-54).

Соревнование строителей за высокую культуру производства продолжается.

Спрашиваете! Отвечаем!

Правомочность собрания

«Как определяется, правомочно или нет отчетно-выборное собрание профсоюзной организации?»

И. ПИЛИПЕНКО, монтажник.

Отчетно - выборное собрание профсоюзной организации считается правомочным, если в нем участвует не менее двух третей членов профсоюза, работающих на данном предприятии в день проведения собрания.

Для определения кворума берется общее число членов профсоюза, состоящих на учете в организации, из него вычитается количество тех членов профсоюза, кто находится в отпуске, в командировке или болеет. Правомочность отчетно - выборного собрания определяет присутствие не менее двух третей членов профсоюза из оставшегося числа.



В. А. Антонов-Овсеенко — один из славных бойцов ленинской гвардии. Замечательные качества организатора, пропагандиста, бойца с особой силой проявились в дни Великой Октябрьской социалистической революции. Он был одним из руководителей штурма Зимнего дворца, ареста Временного правительства. В годы гражданской войны проявился стратегический талант В. А. Антонова-Овсеенко. Как революционный полководец он освобождал Украину, Дон, Крым от интервентов и войск внутренней контрреволюции, отдавал все силы строительству новой жизни.

С февраля 1924 года до осени 1937 года был на дипломатических постах: полпредом СССР в Чехословакии, Польше, генеральным консулом в Барселоне во время борьбы республиканской армии Испании с фашизмом.

Его имя всегда будет жить в благодарной памяти советского народа.

(Фотохроника ТАСС)

Поиски вместо работы

В профсоюзной библиотеке Мегионгазстроя можно выбрать книгу на любой вкус.

Широк здесь выбор художественной и научно-популярной, общественно-политической и специальной литературы.

Хорошая подборка книг адресована тем, кто интересуется вопросами воспитания и самовоспитания: Макаренко и Сухомлинский, Ленин и Ковалев...

Двенадцать тысяч томов фонда ждут мегионгазстроевцев. Но в профсоюзной библиотеке записано только сто восемьдесят строителей. А активных читателей среди них и того меньше.

Нина Изместьева. Ирина Шадрунова. Ольга Дементьева и другие девушки помогают библиотекарю в обработке новых и реставрации старых, потрепанных книг. Активистки участвуют в пропаганде произведений русской и советской литературы, в заседаниях университета «Писатель и время», в выпусках устных журналов. В их читательских формулярах — Фет и Достоевский, Тендряков и Мориц.

А вот абонентные карточки плотника Щербины и грузчика Магомаева. В них записана художественная, историческая и научно-популярная литература. Ребята аккуратны в обращении с книгами, точны в сроках возврата их в библиотеку.

Но, повторяю, таких активных читателей единицы.

Ирина Афанасьева — медсестра 12-го садика — два раза в месяц берет в библиотеке книги и раздает их своим сотрудникам. В тринадцатом общежитии воспитатели организовали библиотеку-передвижку на двести книг.

Вот такие книгоноши, как Ирина Афанасьева, такие передвижки, как в общежитии № 13, должны быть в каждом управлении, и каждой бригаде. Но... сдерживает такое доброе дело беспокойство работников библиотеки за сохранность книжного фонда.

Примерно год назад в работающую на Локосовской площадке бригаду Владимира Веберова были отправлены книги, но до сих пор они не возвращены.

Работники отделов кадров большинства подразделений Мегионгазстроя беспрепятственно оформляют увольнение и тех строителей, которые не рассчитались с библиотекой. К примеру, только в 1982 году уволили в СУ-54 пять человек, в СУ-30—восемь, в СУ-13 и КМСУ-24 — по десять строителей, не сдавших книги в библиотеку.

Всего недобросовестные, с позволения сказать, читатели не вернули по разным причинам книги на сумму четыре тысячи рублей.

И вместо творческой работы с читателями сотрудники библиотеки вместе со своими активистами занимаются поисками задолжников, оформлением документов в суд для взыскания с них стоимости невозвращенных книг в пятикратном размере.

М. СЛУЦКЕР,
нешт. корр.

ПОСЛЕ КРИТИКИ

500 кубов в день

В ответ на корреспонденцию, опубликованную 13 октября 1983 года в многотиражке под заголовком «КС-11: монтаж застопорился», сообщаю, что в СУ-56 треста Нефтеюганскгидроспецмеханизация критика признана правильной. Действительно, в последние три месяца объем грунта, завозимого нами на строительство газлифтной компрессорной станции № 11, резко сократился.

В настоящее время увеличивается число машин, выделяемых нашему управлению десятой автобазой. В СУ-56 принято решение: обеспечить ежедневно завоз 500 кубометров грунта на строительство КС-11, и в сроки, согласованные с трестом Мегионгазстрай, выполнить оставшиеся здесь строительно - монтажные работы в объеме 150 тыс. рублей.

Н. ВЕРИЖЕНКО, — начальник СУ-56 треста Нефтеюганскспецгидромеханизация.

Составлен график

Корреспонденцию «Лето красное пропели», опубликованную 13 октября с. г. в многотиражке, считаю своевременной и отражающей действительное положение дел на площадке новой базы УПТК. 15 октября на строительстве базы УПТК состоялось оперативное совещание, в котором приняли участие первые руководители всех субподрядных организаций и руководители УПТК.

Составлен график окончания строительно - монтажных работ и работ, связанных с пуском тепла.

Ежедневно осуществляется контроль за соблюдением сроков, указанных в пусковом графике.

В. ЧУХАРКИН,
начальник КМСУ-24.

Редактор
З. И. КРИВОЛАПОВА

Наш адрес:
г. Нижневартовск, ул. Мусы Джалиля, 10 (здание КМСУ-21). Телефоны: 2-30-31, 6-35-12 и 6-35-13. Нижневартовская городская типография Тюменского уприздата.

Тираж 1452
Заказ 12788

Газету набирала В. Кудрявцева, верстала Н. Западнова печатала В. Лобанова.

ПРОЛЕТАРИИ ВСЕХ СТРАН, СОЕДИНЯЙТЕСЬ!

ТРИБУНА СТРОИТЕЛЯ

Орган партийного комитета, администрации, объединенного профкомитета и комитета ВЛКСМ ордена «Знак Почета» комсомольско-молодежного треста Мегионгазстрой

Газета издается с 3 февраля 1979 г.

1983 г.

НОЯБРЬ

3

четверг

№ 44 (249)

Цена 1 коп

Народная дружина

Около шестисот человек насчитывает добровольная народная дружина, состоящая из работников Мегионгазстроя, завода строительных материалов, пятого управления механизации, КММУ-5, десятой автобазы... На охрану общественного порядка в шестом микрорайоне ежедневно выходит двадцать добровольных помощников милиции. Такова статистика. Но статистика — лишь узкий и специфический подбор цифр. Реальность ежечасно вносит в нее, так сказать, частные и не всегда оптимистические коррективы.

«Мне кажется, что ДНД могли бы работать лучше, эффективнее, — пишет в редакцию ветеран Великой Отечественной войны Ю. Р. Клепиков. — Вроде бы, когда слышишь внушительные цифры о численности наших народных дружин, можешь быть спокоен. Их столько, что ни один хулиган не уйдет безнаказанно. Ну, а на деле? Иду я вечером по второму микрорайону. Двое юнцов сбивают с меня шляпу, гогочут и спокойно удаляются. Я оглядываюсь — никого, кто пришел бы на помощь, хотя мимо спешат по своим делам люди. Горько размышляя, иду дальше и вдруг вижу группу людей с красными повязками. «Товарищи, — говорю,—вот обидели меня». «А что мы можем теперь сделать?» — отвечают. Я смотрю на них— люди пожилые — куда им паринишек тех догнать. «Зачем же вы в ДНД пришли?» — спрашиваю. Оказывается за дежурство в дружине дают дополнительные дни к отпуску. Такое дело. Вот и кажется мне, что все цифры о дружинниках надо бы проверить. Они поскромнее должны быть. Так я думаю».

Писал фронтовик в редакцию, конечно, не подозревая, что та же самая мысль прозвучала на идеологической планерке при управляющем трестом в минувшую субботу. С анализом деятельности добровольных народных дружин выступила здесь секретарь партийного комитета Мегионгазстроя Н. А. Яровой.

Цифры шестьсот дружинников и двадцать ежедневных «человеко-выходов», просеянные через сито реальной обстановки, обнажили факты формализма в организации дежурств и руководстве народными дружинами. При этом отмечалось, что хозяйственные руководители и секретари партийных бюро КМСУ-25, завода строительных материалов, КММУ-5 и сорок пятого стройуправления уделяют серьезное внимание охране общественного порядка в микрорайоне. Дружинниками этих подразделений не сорвано ни одного дежурства. И в рейд они идут не по пять-шесть человек, как в КМСУ-24, а всей дружиной.

Владимир Ильич Ленин подчеркивал, что организация милиции невозможна без вовлечения в работу по охране революционных прав максимального количества народных масс. В сущности эта идея и легла в основу формирования в шестидесятых годах оперативных отрядов народных дружин. В самое короткое время дружины завоевали прочный авторитет.

Но вспомним письмо фронтовика, орденоносца Клепикова... В чем же дело? Почему в последнее время (пусть и редко, но ведь случается!) дружинник оказывается не на высоте положения?

Если верить статистике, то среди работающих в тресте — 138 активных дружинников. Именно такое количество строителей получило в текущем году трехдневный оплачиваемый отпуск «за активную работу в народной дружине». Откуда такая цифра? Ведь каждое третье дежурство дружинников Мегионгазстроя сорвано. За последние пять месяцев дружинники УПТК-сорвали пять дежурств, и в то же самое время тридцать членов ДНД этого управления получили девяносто дней дополнительного оплачиваемого отпуска. И, потом, не следует забывать, что дружина не только патруль на улице и в микрорайоне, но, прежде всего,—воспитательная и профилактическая работа. А успехи наших дружинников в этом направлении менее, чем скромные...

Следует еще раз напомнить, что в партийном руководстве народной дружиной — залог ее жизнеспособности. Тут, может быть, уместнее сказать — ее боевитости, потому что все же главная задача дружины — борьба с преступностью, хамством, пьянством и тунеядством. Там, где партийные бюро уделяют постоянное внимание охране общественного порядка, там и народная дружина работает нормально. Одобрения заслуживает деятельность партийных бюро КМСУ-25, СУ-45 и завода строительных материалов (секретари парторганизаций А. С. Кучеренко, С. И. Шундрих и В. И. Колесникова).

Вообще, какие удивительные слова — народная дружина... Веет от них особой надежностью. Народная — значит своя, родная. Стало быть, защитит, сумеет это сделать, когда придет к тебе беда...

В сущности все мы — одна большая дружина и многое нам по плечу. Главное, не ждать, когда первый шаг сделает кто-то другой, а попытаться сделать его первым.



Коммунист Владимир Александрович Малышев работает прорабом о КМСУ-25, занимается организацией труда строителей КС-11.

На снимке: прораб Владимир Малышев (справа) и монтажник Владимер Рыбец.

Фото В. Березина.

Навстречу Октябрю

Впереди идут ветераны

В коллективе завода строительных материалов подведены итоги социалистического соревнования, посвященного 66-й годовщине Великой Октябрьской социалистической революции.

Успеха добились бригады дозировщиков бетонного узла, которые возглавляют ветераны предприятия Любовь Григорьевна Михневич и Надежда Валентиновна Маханько. Встав на октябрьскую трудовую вахту, бригада Л. Г. Михневич десятимесячную программу выполнила на 137 проц., а бригада Н. В. Маханько — на 131 проц.

Эти передовые коллективы и возглавили октябрьское соревнование заводчан.

В. КОЛЕНКОВА,
начальник отдела завода строительных материалов.

Навигация завершилась

Почти на десять дней раньше прошлого года для коллектива УПТК Мегионгазстроя завершилась навигация-83. В понедельник от базы управления отошло последнее судно и взяло курс к месту приписки.

За навигацию бригада стропальщиков, возглавляемых секретарем партбюро управления Л. А. Летягиным, обработала 128 судов, которые доставили 224,7 тыс. тонн строительных материалов. 23 тыс. тонн из них доставлены на строительство Локосовского газоперерабатывающего.

Отсутствие причальной стенки на новой базе УПТК значительно осложнило обработку судов. Однако бригада Л. А. Летягина приложила все усилия, чтобы суда не простаивали при разгрузке.

Н. ИВАНОВА,
инженер УПТК Мегионгазстроя.

Бригада Н. П. Нежданова заняла первое место

Штаб ЦК ВЛКСМ по обустройству нефтяных и газовых месторождений Западно-Сибирского территориального комплекса подвел итоги социалистического соревнования комсомольско - молодежных коллективов г. Нижневартовска за третий квартал.

В соревновании принимает участие пятьдесят комсомольско - молодежных бригад города.

За высокие производственные достижения первое место в соревновании присуждено комсомольско - молодежной бригаде Н. П. Нежданова, групкомсорг Ю. Иванов (КМСУ-24). Второе место завоевала комсомольско - молодежная бригада В. А. Воронкова, групкомсорг Г. Суяз (КМСУ-25).

Награды ЦК ВЛКСМ

За высокие производственные показатели, достигнутые в социалистическом соревновании за добычу миллиона тонн тюменской нефти в сутки, ЦК ВЛКСМ наградил девять передовых строителей Мегионгазстроя.

Нагрудного знака «Молодой гвардеец XI пятилетки» первой степени удостоены бригадиры комсомольско - молодежных бригад В. Г. Дорошенко, В. М. Метенько (КМСУ-24) и мастер П. А. Кадомцев (КМСУ-25).

Нагрудными знаками «Молодой гвардеец XI пятилетки» второй степени награждены экскаваторщик А. Б. Лебедь, плотник - бетонщик Л. М. Вальчук, электросварщики Л. П. Елсыков, А. Г. Хоменко, А. П. Махлаев, слесарь Н. К. Карлыков (все из КМСУ-24).

Почетные грамоты министерства и ЦК профсоюза

За успехи, достигнутые в выполнении планов и социалистических обязательств по досрочному строительству объектов нефтяной и газовой промышленности, Миннефтегазстрой и ЦК отраслевого профсоюза наградили почетными грамотами большую группу строителей.

Среди награжденных—бригадир СУ-30 Валентина Павловна Шебунаева и бригадир комсомольско-молодежной бригады КМСУ-24 Владимир Григорьевич Дорошенко.

Новости

За участие в Почетной вахте

Тюменский обком ВЛКСМ наградил почетными грамотами за участие в Почетной трудовой вахте по добыче миллиона тонн нефти в сутки на промыслах области электрика Валерия Михайлова, электросварщика Михаила Мамуняка, плотника-бетонщика Александра Хохлова, бригадира Владимира Маркеевича, слесаря Юрия Иванова, электросварщика Виктора Колосова, слесаря-монтажника Сергея Якимовского (КМСУ-24), монтажника Виктора Карманова (КМСУ-25).

Еще одна комсомольско-молодежная

Накануне Дня рождения Ленинского комсомола увеличилось число комсомольско - молодежных бригад треста Мегионгазстрой. Комитет ВЛКСМ, аттестовав бригаду Вениамина Яковлевича Бакши (КМСУ-25), присвоил ей звание комсомольско - молодежной. Групкомсоргом нового комсомольско - молодежного коллектива избран мастер Николай Приходько.

Бригада коммуниста В. Я. Бакши трудится на строительстве завода спецжелезобетона. Этот объект объявлен ударной комсомольской стройкой треста Мегионгазстрой.

Из 36 бригад нашего треста звание комсомольско - молодежной бригады носит теперь 14 коллективов.

А. МОСКОВИЧ,
секретарь комитета ВЛКСМ треста Мегионгазстрой.

«Чей же дом все-таки лучше

Администрация и профсоюзный комитет жилищно-коммунальной конторы за третий квартал подвели итоги социалистического соревнования рабочих общежитий Мегионгазстроя.

Тринадцатое общежитие подтвердило звание образцового.

В соревновании коллективов общежитий, расположенных в деревянной части города Нижневартовска, победу одержало восьмое общежитие. На втором месте общежитие № 2. На третьем — двенадцатое общежитие.

В соревновании общежитий Молодежного поселка первое место завоевал коллектив второго общежития. Второе место присуждено четвертому, на третьем — пятое общежитие.

Строители и монтажники!

В наряд Мегионгазстроя записан новый объект:

ЗАВОД СПЕЦЖЕЛЕЗОБЕТОНА ДЛЯ СТРОИТЕЛЬСТВА НЕФТЯНЫХ И ГАЗОПЕРЕРАБАТЫВАЮЩИХ КОМПЛЕКСОВ

Каждый участник строительства должен помнить:

пуск начинается с задела!

Характеристика завода

В районе Нижневартовского газоперерабатывающего завода коллектив генподрядного комсомольско-молодежного управления № 25 приступил к строительству завода спецжелезобетона для резервуаров нефтяных и газоперерабатывающих комплексов.

Строительство завода вызвано острым дефицитом строительных организаций Миннефтегазстроя и сборном железобетоне, товарном бетоне и растворе. Достаточно сказать, что схемой развития и размещения производственных баз подразделений нашего министерства на период до 1990 года дефицит по сборному железобетону в Западно-Сибирском регионе составляет более 1 млн. 300 тыс. кубометров. Большую его часть приходится доставлять сюда водным транспортом или по железной дороге, что тяжелым бременем ложится на себестоимость строительства.

Технико - экономическое обоснование строительства завода спецжелезобетона в городе Нижневартовске разработано производственно - технической фирмой Сиборггазстрой.

МОЩНОСТЬ ЗАВОДА

Ежегодно завод будет выпускать 80 тыс. кубометров сборного железобетона, 45 тыс. кубометров товарного бетона и 25 тыс. кубометров раствора.

В общей сложности завод будет выпускать продукцию (в пересчете на оптовые цены) на сумму 11 млн. 89 тыс. рублей в год.

СМЕТНАЯ СТОИМОСТЬ

строительства завода спецжелезобетона составляет 13 млн. рублей.

Завод строят

Строительство завода спецжелезобетона поручено коллективам:

комсомольско - молодежного строительного управления № 25 (генеральный подрядчик);

СУ-30, СУ-45 и УПТК треста Мегионгазстрой;

пятого управления механизации треста Тюменьгазмеханизация;

СУ-56 треста Нефтеюганскспецгидромеханизация;

завода строительных материалов треста Сургутстройиндустрия;

ПММК-4 объединения Сибкомплектмонтаж;

КММУ-5 треста Тюменьгазмонтаж;

СУ-14 Тюменьнефтегазмонтажа;

монтажного управления № 15 треста Сургутнефтегазэлектроспецстрой;

СУ-9 треста Газмонтажавтоматика;

СУ-7 треста Тюменьнефтегазстройсвязь; подразделений трестов Востокпромсвязьмонтаж, Сибпромвентиляция, Сибэлектромонтаж, Уралмонтажавтома т и к а, Уралтеплоизоляция, Востокхимзащита;

Нижневартовского управления треста Запсибнефтехиммонтаж;

автобаз № 9 и № 10 Автотодного треста Главтюменьнефтегазстроя.

Заказчик завода — трест Сургутнефтегазстройиндустрии.

Проектировщик — производственно - техническая фирма Сиборггазстрой Миннефтегазстроя.

ЗА ПЯТЬ ЛЕТ

Подсчитано, что 13 млн. рублей, вложенных государством в строительство завода, окупятся через пять лет. При этом прибыль, которую завод будет получать от реализации своей продукции, составит почти 2 млн. рублей ежегодно.

В состав завода входят

В состав завода входят 22 объекта. Среди них:

— производственный корпус,

— арматурный цех,

— склад готовой продукции,

— автоматизированная компрессорная станция,

— котельная,

— хранилище нефтепродуктов,

— блок вспомогательных служб,

— складские помещения и другие объекты.

«Дорога—это жизнь»,

—говорит бригадир В. Я. Бакши

Строительная площадка завода спецжелезобетона раскинулась невдалеке от поселка Молодежного. Тяжелый участок достался строителям. Но что поделаешь, раз такая местность в наших краях — топи да болота! Да и не привыкать мегионгазстроевцам осваивать Самотлор.

— Это еще что!—вспоминает Вениамин Яковлевич Бакши. — Посмотрели бы как мы начинали Белозерный газоперерабатывающий завод, Ильичевскую ППС. А ведь построили буквально на болоте. Построим и здесь, только вот подготовиться надо хорошенько. И, главное, сделать хорошие дороги, иначе не подвезешь строительные материалы, да и техника будет тонуть. Дорога — это наша жизнь.

Вениамин Яковлевич разворачивает чертеж.

—Надо закольцеваться, — бригадир водит карандашом по чертежу, показывая, как его бригада будет «закольцовываться», — чтобы ко всем корпусам будущего завода можно было подвезти материал и технику чтоб поставить. Предстоит сделать более двух километров дорог.

Бригада Вениамина Яковлевича Бакши (КМСУ-25) этим сейчас и занята. Уже пройдено 400 метров дорог. Вначале прямо на болото

РЕПОРТАЖ

кладут бревна, засыпают их песком — делают лежневку. А въезд на строительную площадку выложили дорожными плитами.

...За ночь землю припушил первый в Нижневартовске снежок. Подморозило. Урча, с пригорка спускается трелевочник на гусеничном ходу, неся на себе «охапку» бревен.

— Принимай, бригадир, —высовывается из кабины Валентин Михайлович Якутин. — Еще шесть кубов доставил.

Бригадир показывает место выгрузки, к трелевочнику подъезжает трубоукладчик. Стропальщики Юрий Андреев и Владимир Делянник быстро принимаются за дело, и машинист трубоукладчика Александр Федорович Новик опускает пачку бревен на землю. Трелевочник тут же развернулся и побежал за новым грузом.

На дороге появляется «Татра» с бортовым номером 55-69. Останавливается у бытовки.

—Кто тут бригадир? — обращается водитель десятой автобазы Борис Захаров к группе рабочих.

Подходит Бакши.

—Грунт возить надо вот сюда, — показывает он водителю фронт работы.

—А я не утону здесь? — с сомнением говорит Борис, но, увидев трелевочник, веселеет: в случае чего, тот поможет...

Месяц, как бригада Бакши начала работать на новом объекте. С первых же дней начала обживаться. Благоустраивает бытовку, контору, взялась за сооружение штаба стройки.

Строительство завода разворачивается.

А. ЖУКОВ,
наш корр.



Народный артист СССР Арам Ильич Хачатурян — один из величайших композиторов современности, вписавший замечательную страницу в историю музыкальной культуры.

На снимке: А. И. Хачатурян (1974 г.).

Фотохроника ТАСС.



На снимке: г. Харьков, площадь имени Дзержинского и здание Харьковского государственного университета имени Алексея Максимовича Горького.

Сделаем VI микрорайон образцовым!

Еще один последний срок

Шестой микрорайон, пожалуй, самый большой в Нижневартовске. Его площадь занимает 35,6 гектара. Сметная стоимость — 78 млн. рублей. Здесь будет построено и введено в эксплуатацию 45 жилых домов площадью 190 тыс. квадратных метров, шесть детских садиков с плавательными бассейнами, две школы, четыре магазина, общественно-торговый центр.

Строительство района началось в 1977 году трестом Мегионгазстрой, который является генеральным застройщиком. За шесть лет здесь введено в эксплуатацию 94 тыс. квадратных метров жилья, три детских сада, магазины. Началось строительство школы и общественно - торгового центра.

Вместе с нашим трестом микрорайон строили и другие организации. Среди них: Самотлорнефтепромст р о й, Самотлортрубопроводстр о й, Сибжилстрой, Пермьсибстрой, Главмосстрой и другие.

Немало уже сделано. Для эксплуатации построенных зданий проложено 10500 метров канализационных, теплозых и водопроводных сетей, около 5000 метров электрического кабеля, построено шесть электрических подстанций.

Однако качество этих работ вызывает большую тревогу у жителей микрорайона. Канализационные сети часто находится на подпоре. В доме № 35 Самотлорнефтепромстроя второй год канализация «работает» на сброс в подвал, затапливает теплофикационные камеры детсада № 48, подвалы домов №№ 9 и 23.

К дому № 26 инженерные сети проложены так, что канализация северо-западной части микрорайона зачастую находится в аварийном состоянии.

Начальник СУ-61 треста Самотлорнефтепромстрой Неумоев В. К. на заседании депутатской группы и совета общественности шестого микрорайона, состоявшемся 14 сентября, назвал 25 сентября последним сроком устранения брака в канализационной системе, но это обещание не выполнил.

Давно идет разговор о переводе микрорайона на постоянную схему энергоснабжения. Для этого Пермьсибстрой должен был ввести в эксплуатацию трансформаторную подстанцию № 68, а Самотлортрубопроводстрой — подстанцию № 67. Эти организации взялись было за их строительство, но быстро прекратили его.

Эдергонадзор не раз предлагал отключить от электросети дом № 4, который построен Пермьсибстроем и принадлежит ему. Такая мера вызвана тем, что строители этого дома повесили электрический кабель, питающий здание энергией, на деревья, грубо нарушив правила техники безопасности. Однако руководители Пермьсибстроя (заместитель управляющего трестом Илькин В. А.) глухи к предписаниям контролирующего органа и к нуждам работников своего треста, которые проживают в доме № 4.

Двадцать седьмого октября состоялось очередное заседание депутатской группы и совета общественности шестого микрорайона. В его работе приняли участие руководители организаций, занимающихся застройкой шестого микрорайона. На заседании были всесторонне рассмотрены вопросы благоустройства и дальнейшей эксплуатации инженерных сетей шестого микрорайона. Руководители названных выше организаций определили, как они сказали, последние сроки устранения брака.

Депутаты держат эти вопросы на строгом контроле.

В. ЗНВА — пионик-бетонщик КМСУ-24, председатель депутатской группы шестого микрорайона; А. СКУГАРЕВА —начальник отдела Мегионгазстрой.

Назначения

Начальником СУ-13 приказом управляющего трестом назначен Махмутов Марат Гамильянович.

Махмутов М. Г. родился в 1942 году, татарин, член КПСС с 1971 года, образование высшее — закончил факультет механизации Башкирского сельскохозяйственного института.

Работал мастером ГПТУ, прорабом в тресте Башсельхозмонтаж. Последние четыре года М. Г. Махмутов — заместитель управляющего трестом Ишимбайводстрой (Башкирская АССР).

Чудакова Татьяна Николаевна приступила к обязанностям корреспондента «Трибуны строителя».

Чудакова Т. Н. русская, беспартийная, образование высшее. После окончания Таганрогского пединститута работала на кафедре философии Московского институ-

Официальный отдел

та электронной техники и в библиотеке Ждановского металлургического института (Украинская ССР).

Татьяне Николаевне Чудаковой поручено освещать в многотиражке жизнь комсомольско - молодежных бригад и рабочих общежитий, быт, и отдых мегионгазстроевцев, вести массовую работу с читателями.

Шкалев Юрий Матвеевич назначен начальником управления производственно - технологической комплектации.

Шкалев Ю. М. родился в 1937 году, русский, член КПСС с 1968 года, образование высшее. Закончил Челябинский политехнический институт, работал мастером, начальником цеха керамзита треста промышленных предприятий, начальником отдела управления оборудования КамАЗа. С марта 1982 года Ю. М. Шкалев — начальник участка УПТК Мегионгазстроя.

В клубе знатоков

В Доме культуры «Юбилейный» состоялась первая в этом сезоне встреча команды знатоков (сборная общежитий Мегионгазстроя) со зрителями.

Видимо, и во время летних отпусков участники состязаний не забывали о своем клубе. Знатоки расширили эрудицию, а зрители подготовили к долгожданной встрече непростые вопросы. Вот некоторые из них: «Назовите автора слов, композитора и исполнителя песни из кинофильма «Белое солнце пустыни», «Где была выведена собака породы бульдог и почему ее так назвали?», «Назовите одинаковые жизненные неудобства, которые испытывали Маккарти и Моцарт».

Знатоки оказались на высоте и победили со счетом 6:3.

И зрителям и знатокам, несмотря на временные поражения, такие встречи доставляют немало приятных минут. Ведь главное достоинство таких состязаний в дружеском общении людей, в их взаимном обогащении, в рождающемся в процессе таких встреч чувстве товарищества.

М. ВАКНЛОВА,
старший воспитатель рабочих общежитий Мегионгазстроя.

Редактор
З. Н. КРИВОЛАПОВА

Наш адрес:
г. Нижневартовск, ул. Мусы Джалиля, 10 (здание КМСУ-24). Телефоны: 2-30-31, 6-35-12 и 6-35-13
Нижневартовская городская типография Тюменского уприздата
Тираж 1452
Заказ 12788
Газету набирала Г. Жигелис, верстала Н. Западнова печатала А. Зотова.

ПРОЛЕТАРИИ ВСЕХ СТРАН, СОЕДИНЯЙТЕСЬ!

ТРИБУНА СТРОИТЕЛЯ

Орган партийного комитета, администрации, объединенного профкомитета и комитета ВЛКСМ ордена «Знак Почета» комсомольско-молодежного треста Мегионгазстрой

Газета издается с 3 февраля 1979 г.

1983 г.

НОЯБРЬ

10

четверг

№ 45 (250)

Цена 1 коп

Партийный вожак



Немало добрых дел на счету бригады, которую вот уже семь лет бессменно возглавляет коммунист Владимир Григорьевич Дорошенко. Когда на строительстве Локосовского газоперерабатывающего завода летом нынешнего года появились сбои при возведении вспомогательных сооружений, туда была срочно командирована бригада Дорошенко. Она получила целевое задание — построить и сдать монтажникам здание пропано-холодильной установки. Бригада успешно справилась с этой задачей.

На состоявшемся недавно отчетно-выборном собрании коммунисты КМСУ-24 единодушно избрали В. Г. Дорошенко секретарем партийного бюро.

На снимке: бригадир комсомольско-молодежной бригады, секретарь партбюро КМСУ-24, член партийного комитета треста Владимир Григорьевич Дорошенко.

В счет марта 1984 года

Еще в сентябре три из пяти бригад комсомольско-молодежного управления № 25 рапортовали о досрочном выполнении плана трех лет пятилетки.

В канун 66-й годовщины Великого Октября весь коллектив КМСУ-25 добился большой трудовой победы. Участвуя в социалистическом соревновании за достойную встречу дня рождения Социалистической Отчизны, наше управление досрочно выполнило годовой план собственными силами. За десять месяцев выполнен объем строительно-монтажных работ в сумме 3 млн. 100 тыс. рублей.

Досрочно завершен и план трех лет пятилетки. На трудовом календаре коллектива КМСУ-25 — март 1984 года.

А. НОВОШИЦКИЙ, начальник КМСУ-25.

Готовьтесь к новоселью

Коллектив СУ-30 развернул отделочные работы в доме № 5 по улице Мира (V микрорайон). Успешно завершилась операция «Крыша», которая позволила до наступления морозов полностью завершить устройство кровли.

Во всех квартирах дома выставлены в проектное положение оконные и дверные переплеты.

Бригады Анны Вдовиной и Виолетты Черевко заканчивают штукатурку помещений. Применив механизированный набрызг штукатурного раствора и затирочные машинки, отделочницы значительно сократили сроки отделки и обеспечили ее высокое качество.

К новому году дом будет готов и 35 семей отпразднуют здесь новоселье.

В. БАШИНСКИЙ, начальник СУ-30.

Тринадцатый миллиард

Во вспомогательных цехах Локосовского газоперерабатывающего завода завершаются монтажные и пусконаладочные работы. В канун 66-й годовщины Великого Октября заработало сердце завода — компрессорный цех.

Большую трудовую победу одержали мегионгазстроевцы, организации Минмонтажспецстроя и работники объединения Сибнефтегазпереработка.

Основной объем работ по сооружению завода лег на плечи генподрядного 54-го строительного управления треста Мегионгазстрой.

И вот строители и монтажники передают трудовую эстафету эксплуатационникам.

Центральный пульт управления завода. Дежурство несет вахта старшего машиниста А. И. Антонова. Из компрессорного цеха сюда доносится приглушенный гул работающего компрессора.

—Мощная это машина, — говорит старший механик компрессорного цеха В. П. Иванченко. —Компрессор работает отлично. В производственном объединении «Невский завод» надежно выполнили установку. Такие компрессоры установлены еще в Казахстане на Узеньском газоперерабатывающем заводе. Специалисты того завода тоже положительно отзываются об этих компрессорах.

Компрессорная установка К-890 способна переработать и под давлением 38 атмосфер подать в магистраль 75 тыс. кубометров осушенного газа в час. Такова проектная мощность.

—Владимир Петрович, сколько газа выдает машина сейчас?

Репортаж с Локосовского ГПЗ

Владимир Петрович набирает номер телефона диспетчерской Локосовской ДКС. Продукция вновь построенного завода поступает на дожимную станцию, а отсюда газ направляется в центральную часть страны по газопроводу «Уренгой — Челябинск».

На другом конце провода — старший машинист дожимной компрессорной Ф. Ф. Махмутов. Он отвечает на вопрос Н. П. Иванченко:

—Мы от вас получаем сейчас шестьдесят тысяч кубометров газа в час.

Вахта продолжается. Оператор Я. Б. Яушев внимательно следит за показаниями приборов, ежечасно заполняя суточную ведомость работы компрессора. Строго выдерживаются технологические параметры температурных режимов работы подшипников, редукторов, электродвигателя... Строго следят за качеством продукции лаборантки завода, периодически замеряя влажность газа.

—Сегодня запускаем в действие второй компрессор, — говорит старший машинист А. И. Антонов. —Тем самым выводим завод на проектную мощность.

С вводом в строй Локосовского газоперерабатывающего завода страна получит 13 млрд. кубометров нижневартовского газа в год. Таков вклад мегионгазстроевцев в добычу одного миллиарда кубометров тюменского газа в сутки.

О. ЮЛЬКО.

Рейдовая бригада «Трибуны строителя» проверила готовность к зиме полевого городка, в котором живут строители и монтажники Локосовского газоперерабатывающего завода.

Как живешь городок?

Немало хлопот доставляет полевой городок администрации 64-го управления. Его содержание обходится СУ-54 в полтора миллиона рублей в год. Городок растет с каждым годом. В нем постоянно проживает теперь тысяча человек, большинство из которых люди семейные.

Для создания нормальных условий жителям вахтового поселка СУ-54, кроме общежитий и жилых домов, содержит котельную, пекарню, столовую, магазин, баню, клуб, которые обслуживают 60 человек.

Все поселковое хозяйство должно в зимних условиях работать особенно четко, ибо малейшие неполадки в тепло- или энергоснабжении самым отрицательным образом отражаются на ходе строительства завода.

Старожилам помнится зима прошлого года. Хоть и теплая она была, но когда перемерзла система подачи топлива в котельную — жизнь в поселке практически остановилась, на несколько дней замерла и стройка.

— Чтобы подобное не повторилось, — рассказывает зам. начальника СУ-54 Н. И. Крючин, — еще в июле мы разработали мероприятия по подготовке поселка к жизни в зимних условиях. Особое внимание обратили на теплоснабжение жилого фонда и общественных зданий.

Надо сказать, что теплотрасса в поселке была сделана неудовлетворительно: трубы текли, из-за чего происходила утечка тепла. Большая часть трассы не была утеплена, потому-то и случались перемерзания трассы то на одном, то на другом участке.

При аварийных ситуациях приходилось останавливать котельную и восстанавливать перемерзшие участки трассы. При этом страдал весь поселок.

В СУ-54 нынче решили исправить это положение. На субботники по утеплению теплотрассы выходило все население поселка.

Бригада Николая Костенко уложила 200 метров новых труб и балкам и вагончикам, заменила более 30 вентилей и задвижек на теплотрассе.

Система теплоснабжения реконструирована так, что каждое общежитие, каждый балок имеет самостоятельный ввод. Теперь, в случае аварии, можно отключать часть трассы без ущерба для жизни всего поселка.

Заходим в котельную и обращаем внимание на порядок и чистоту в ней. В сентябре промыли, обмуровали, очистили все пять котлов. Сделана ревизия насосов и задвижек.

На смене сегодня — кочегар Нина Николаевна Кошель.

Рейдовая бригада предлагает:

— администрации СУ-54 принять срочные меры к полному выполнению мероприятий по подготовке полевого городка к зиме;

— во всех общежитиях полевого городка организовать бытовые комнаты;

— заместителю управляющего трестом тов. Борцу Н. К. изучить вопрос о возможности создании в полевом городке СУ-54 участка жилищно-коммунальной конторы.

— Какую температуру поддерживаете в системе теплоснабжения?

— На выходе вода имеет температуру шестьдесят градусов, — отвечает Нина Николаевна.

— А какую температуру имеет обратка?

— Пятьдесят восемь градусов, — уверенно отвечает кочегар.

Значит, горячая вода, обогрев весь поселок, возвращается в котельную, потеряв лишь два градуса. Это говорит о том, что теплотрасса находится в отличном состоянии.

В местах разводки рабочие изолируют, утепляют и устанавливают деревянные короба — завершается подготовка теплотрассы к зиме. Однако вводы к некоторым балкам еще не утеплены.

Вот балок, в котором живет семья слесаря-монтажника Запсибнефтехиммонтажа Р. А. Пшмирова. Стучимся в дверь. На пороге — хозяйка балка Людмила Петровна.

— Тепло у вас? — спрашиваем.

— Жарко! Видите, все форточки раскрыла, — улыбается женщина.

—А когда ударят морозы, у вас будет холодно.

— Это почему же? — удивляется Людмила Петровна.

Поясняем, что семья Пшмировых поленилась утеплять ввод теплотрассы в балок и, если придут большие холода, могут быть серьезные неприятности.

—Вернется муж с работы, сегодня же все сделаем, как надо, — заверяет Людмила Петровна.

ТОЛЬКО в двух общежитиях оборудованы бытовые комнаты для сушки спецодежды. Не дошли еще у руководства СУ-54 руки, чтобы помочь работникам столовой привести в надлежащий вид подсобные помещения. Всюду зияют щели, в которые ветер заносит снег. Из-за этого портятся мучные продукты, а консервированные овощи и соки перемерзают. В плачевном состоянии находится и баня.

— Разве можно все успеть? — оправдывается зам. начальника управления Н. И. Крючин. — Поселок разросся. Это уже целое коммунальное хозяйство, а мы, прежде всего, строители. Наша основная задача — заводы строить.

Действительно, руководство СУ-54 неоднократно просило создать в вахтовом поселке участок жилищно-коммунальной конторы, который бы взял на себя все хлопоты по устройству быта строителей Локосовского газоперерабатывающего.

Ведь организовали же здесь участок УПТК и сняли с СУ-54 вопросы материального снабжения строительства Локосовского ГПЗ.

С. ПАНОВА — старший инженер секретарь партбюро СУ-54; Н. МАЗУРОВ — каменщик председатель группы народного контроля СУ-54; А. МОСКОВИЧ — секретарь комитета ВЛКСМ Мегионгазстроя; А. НАУМОВ — корреспондент «Трибуны строителя».

Еще раз о контейнерах

Народный контроль в действии

Четыре месяца назад редакция газеты «Трибуна строителя», центральная группа народного контроля и штаб «Комсомольского прожектора» проверили, как в Мегионгазстрое поставлено дело с возвратом поставщикам контейнеров и поддонов. Результаты рейда были опубликованы в многотиражке 16 июня.

В критической корреспонденции «Тары-бары вокруг тары» отмечалось, что в тресте на всех уровнях ведется много разговоров о бережном отношении к контейнерам и поддонам, но дальше призывов дело не идет.

С той поры прошло достаточно времени, чтобы исправить положение. Однако проверка, проведенная центральной группой народного контроля, показала, что дело осложнилось. Если за пять месяцев, как писала в июне наша газета, УПТК заплатило за невозвращенную поставщикам тару 27 тыс. рублей штрафа, то за десять месяцев эта цифра выросла в два раза и составила 51 тыс. рублей.

Получая, скажем, груз в универсальном контейнере, УПТК выплачивает поставщику не только стоимость контейнера — 300 рублей, но и его залоговую стоимость — 1500 рублей. Итого 1800 рублей за каждый универсальный контейнер. Получить эти деньги УПТК может лишь при возвращении тары назад. В противном случае эта сумма ложится на себестоимость полученной от поставщика продукции.

Для справки: специальный контейнер стоит 220, а его залоговая стоимость — 880 руб., универсальный контейнер стоит 300, залоговая стоимость его — 1500 рублей.

Только специальных контейнеров скопилось столько, что их залоговая стоимость составляет 452 тыс. рублей. Но никто в УПТК не принял мер к тому, чтобы вернуть контейнеры.

Ко всему этому выяснилось, что УПТК, заказывая в управлении железной дороги вагоны для перевозки контейнеров, не использует их по назначению и ... тоже платит штрафы. Так, за девять месяцев штрафы составили 1752 рубля.

Еще хуже обстоит дело с возвратом поддонов, на которых доставляется кирпич.

Для справки: одинарный поддон стоит 7 руб. 70 коп., двойной поддон с упаковкой — 46 руб. 42 коп.

Только СУ-13 задолжало УПТК 1380 различных поддонов на общую сумму 16674 рубля. А всего УПТК должно поставщикам поддонов на сумму 160 тыс. рублей.

Недавно Главтюменьнефтегазстрой вынужден был предупредить наш трест телеграммой: «Отсутствие поддонов ставит под угрозу пакетировку и отгрузку Мегионгазстрою кирпича. Срочно возвратите Новосибирской конторе материально-технического снабжения 1880 и Локосовскому кирпичному заводу 8243 поддона».

В Новосибирск поддоны еще можно отправить, но вот как УПТК будет рассчитываться с Локосовским заводом? С этого-то предприятия кирпич поступает на одинарных поддонах, которые почему-то уничтожаются на строительных площадках.

Центральная группа народного контроля Мегионгазстроя на очередном заседании рассмотрела вопрос «О возврате оборотной тары, поступающей в адрес УПТК».

Были заслушаны информации главного инженера УПТК Черных Н. Н., заместителя начальника СУ-13 Ушакова А. Н., начальников участков этого управления Коваленко С. Н. и Возняка В. Я., заместителя управляющего трестом Кулигина В. Т., главных бухгалтеров Шабуровой Т. Г. (СУ-13) и Чикановой (СУ-30), начальника отдела реализации УПТК Забаровой Д. Д.

Центральная группа народного контроля отметила, что приказ управляющего трестом, обязывающий руководителей УПТК и строительных управлений наладить работу, связанную с возвратом тары, не выполняется.

За самоустранение от своих обязанностей главному инженеру УПТК Черных Н. Н. объявлено общественное порицание. Руководителям СУ-13 предложено в кратчайший срок вернуть всю тару на базу УПТК.

Материалы об убытках, которые Мегионгазстрой понес по вине заместителя начальника УПТК Павлова В. С., решено передать в Нижневартовский городской комитет народного контроля.

А. ЖУКОВ,
член центральной группы народного контроля, наш корр.



Патронажные медицинские сестры Общества Красного Креста УССР оказывают лечебную и профилактическую помощь одиноким больным людям, инвалидам Великой Отечественной войны и труда. Вместе с работниками здравоохранения они обучают членов санитарных дружин и постов, проводят подготовку населения по программе гражданской обороны.

На снимке: члены санитарного поста Дарницкого шелкового комбината в Киеве. (Фотохроника ТАСС.)

«Мой служебный долг»

Как вас информируют!

В аппарате треста Мегионгазстрой политинформаторы — люди квалифицированные. Они постоянно работают над расширением своего кругозора, накапливают материал по избранной теме, ответственно относятся к выполнению поручения партийного бюро.

Всегда интересны политинформации Я. А. Садевникова о международном положении, Н. Ф. Сугак о внутренней жизни нашей страны.

Третьего ноября политинформация проходила при большой активности слушателей. Ее проводила Надежда Мефодьевна Алексеева — начальник отдела кадров треста. Тема ее актуальна: «Новое в законодательстве о трудовой дисциплине».

Любой из слушателей может прочитать в газете, узнать из теле- или радиопередач о новых законодательных актах, однако дать их квалифицированное и детальное разъяснение может только специалист.

Надежда Мефодьевна подробно остановилась на тех положениях правительственных постановлений, которые касаются строителей, работающих в районе, приравненном к Северу, разъяснила некоторые вопросы, интересующие слушателей, рассказала о мерах дисциплинарного взыскания, применяемых к пьяницам, прогульщикам и другим нарушителям производственной дисциплины.

—Помочь своим товарищам — работникам аппарата треста — стать юридически более компетентными — мой служебный долг, — таково мнение политинформатора Н. М. Алексеевой.

Т. ЧУДАКОВА,
наш корр.



Ростов-на-Дону. Надежно стоит милиция на страже правопорядка. Самая главная ее забота — профилактика правонарушений. В этой работе сотрудники органов внутренних дел опираются на помощь и поддержку населения. Сейчас на каждом предприятии Ростовской области действуют советы профилактики правонарушений. По месту жительства большую работу проводят общественные пункты охраны порядка, ежедневно на дежурства выходят тысячи дружинников.

Инспектора уголовного розыска Ростовского областного управления внутренних дел капитана милиции В. Ф. Бекленищева (на снимке) хорошо знают в Ростове-на-Дону. На его счету немало раскрытых преступлений. За проявленное мужество Валерий Федорович Бекленищев награжден орденом Красной Звезды.

Фото Е. НЕДЕРИ.
(Фотохроника ТАСС).

После критики

График опять сорван

Вопросы, поднятые в критической корреспонденции «КС-11: монтаж застопорился», опубликованной 13 октября с. г., актуальны и требуют оперативного решения.

График окончания строительства КС-11, выданный заказчику в начале октября трестом Мегионгазстрой, уже сорван. В соответствии с этим графиком ПММК-4 должна была еще 15 октября сдать под монтаж оборудования здания распредустройства и операторной контрольно-измерительных приборов. Но шесть рабочих этой организации только 19 октября появились на пусковом объекте.

Под угрозой срыва сроков монтажа находится здание котельной вспомогательных блоков. Не начаты еще работы по прокладке тепловых и водопроводных сетей. Это приводит к отсутствию стабильного тепла в помещениях, а значит затормозит сборку импортного оборудования, часть которого можно монтировать только при плюсовой температуре. Не передана под монтаж еще ни одна электрическая эстакада.

Из-за отсутствия на площадке пускового объекта монтажников Нижневартовского управления ЗСНХМ, не ведутся работы по сварке и монтажу технологических трубопроводов аппаратного двора.

Не приступила к работе и такая организация, как Двигательмонтаж, которая, в частности, должна монтировать мостовой кран и компрессоры.

Заказчик же, в свою очередь, готов к вывозу оборудования по первому требованию подрядчика, но до сегодняшнего дня нет графика последовательности вывоза оборудования.

Л. ЛЮБИМОВ,
начальник отдела Нижневартовского управления по внутрипромысловому сбору, компримированию и использованию газа.

Взяли под контроль

Критическая заметка «Низкая явка», опубликованная 6 октября с. г. в многотиражке, обсуждена на собрании работников аппарата управления. Слушатели экономической школы, не явившиеся на первое занятие, строго предупреждены.

Посещаемость занятий слушателями экономической школы взята под контроль администрации.

В. ЧУХАРКИН,
начальник КМСУ-24.

Есть реальная возможность

Корреспонденция «Лето красное пропели», опубликованная 13 октября 1983 года, рассмотрена на расширенном производственном заседании при начальнике управления и признана правильной.

В настоящее время работы на объектах спецбазы «Татра» возобновились, привлекаются субподрядные организации, и есть реальная возможность сдать этот объект в эксплуатацию в четвертом квартале 1983 года.

М. МАХМУТОВ,
начальник СУ-13.

От главного корреспондента

Письма наших читателей

С начала года «Трибуна строителя» получила 287 писем читателей.

На радость детям

По-отечески внимательно и тепло заботятся мегионгазстроевцы о подшефной школе национального поселка Чехломей.

Самодеятельные артисты Дома культуры «Юбилейный» приезжают в Чехломей с концертами, проводят праздники с детьми, живущими в интернате.

Ежегодно маленькие ханты — дети рыбаков и охотников — отдыхают под Тюменью в пионерском лагере имени Аркадия Гайдара, все расходы по организации отдыха детей из Чехломея, оплату авиаполетов берет на себя трест Мегионгазстрой.

В этом году мегионгазстроевцы своими силами отремонтировали подшефную школу, вложив в ремонт 2000 руб. Первого сентября чистые и светлые классы распахнули двери для своих воспитанников.

Особые слова благодарности о детях национального поселка мы шлем монтажнику Н. Т. Косницу и заместителю управляющего трестом Н. К. Борцу, вложившим много труда и энергии в подготовку школы к новому учебному году.

В. ТИТОВ,
председатель исполкома поселкового Совета пос. Чехломей.

Слышим только обещания

Еще в апреле пригласили мы на 38-й дом штукатуров из СУ-30 и попросили отделать бытовое помещение на третьем этаже строящегося здания. Тогда же в квартиру, в которой мы решили сделать бытовку, завезли и подключили калориферы, чтобы просушить оштукатуренные стены.

Мы пишем это для того, чтобы подчеркнуть: к зиме мы начали готовиться загодя. Летом мы на этом объекте не работали, а вернулись в середине октября и видим: замки, двери и окна в нашей бытовке нарушены. «Похозяйничали», видно, на никем не охраняемом доме хулиганы.

Наступили холода, и мы опять остались в малооборудованной тесной бытовке: негде провести рабочее собрание, негде посушить спецовку и послушать политинформацию.

Не раз обращались мы с наболевшим вопросом к руководителям своего управления, но в ответ слышим только обещания улучшить наш быт на производстве.

А. ХАБИБРАХМАНОВА, Л. ТЕНЕШЕВА, М. ЗАХАРОВА, Т. МАКАРОВА и другие каменщики СУ-13.

Нельзя мириться

Давно известно, что пьянство — большое и живучее зло. Мириться с ним нельзя. Иначе возможны рецидивы. В целях борьбы с этим негативным явлением во всех подразделениях нашего треста созданы комиссии по борьбе с пьянством и алкоголизмом.

Но не везде они работают одинаково. К примеру, определенных успехов в этом направлении добились общественные организации хозрасчетного ремонтно-строительного участка.

А вот в УПТК, СУ-30 и СУ-13 комиссии по борьбе с пьянством и алкоголизмом до сих пор не активизировали свою работу. Хотя именно в этих подразделениях требуются особые усилия общественности.

За минувшие десять месяцев текущего года 67 мегионгазстроевцев побывали в вытрезвителе. Больше всех «отличилось» УПТК. Двадцать работников этого управления побывали в вытрезвителе.

Не на много «отстали» от них отделочники СУ-30. Тринадцать из них пользовались услугами медицинского вытрезвителя. Неудовлетворительно поставлена работа по борьбе с пьянством в таких коллективах, как СУ-13, КМСУ-24, СУ-45, СУ-54 и в жилищно-коммунальной конторе.

Плотник КМСУ-25 Салаватов В. С., стропальщики УПТК Бракакс А. А. и Попов С. С., по два раза побывавшие в этом году в вытрезвителе, обсуждены в коллективе. Их поведению дана принципиальная оценка.

Но такие меры общественного воздействия принимаются не везде и не ко всем пьяницам.

А попустительство рождает новые нарушения трудовой дисциплины и общественного порядка. Мириться с этим нельзя.

Г. КОВАЛЕВА,
председатель комиссии по борьбе с пьянством треста Мегионгазстрой.

Редактор
З. И. КРИВОЛАПОВА

Наш адрес:
г. Нижневартовск, ул. Мусы Джалиля, 10 (здание КМСУ-24).
Телефоны: 2-30-31, 6-35-12 и 6-35-13
Нижневартовская городская типография Тюменского упризадата
Тираж 1452
Заказ 12788
Газету набирала Г. Жигелис, верстала Н. Западнова, печатала Н. Поломошина.

ПРОЛЕТАРИИ ВСЕХ СТРАН, СОЕДИНЯЙТЕСЬ!

ТРИБУНА СТРОИТЕЛЯ

Орган партийного комитета, администрации, объединенного профкомитета и комитета ВЛКСМ ордена «Знак Почета» комсомольско-молодежного треста Мегионгазстрой

Газета издается с 3 февраля 1979 г.

1983 г.

НОЯБРЬ

17

четверг

№ 46 (251)

Цена 1 коп.



Бригада плотников, которую возглавляет Сергей Данилов, приходит на сдаточные объекты треста в числе последних. Вот и в эти дни она трудится на пусковом доме № 5 по улице Мира. Здесь бригада ведет устройство паркетных полов.

Пример производительного труда показывает молодой бригадир Сергей Данилов.

В коллективе СУ-30 он не новичок. Когда закончил школу, пришел учеником в бригаду плотников, которой руководил его отец Иван Степанович. Затем служба в рядах Советской Армии, учеба в техникуме.

Получив диплом, Сергей возвращается в родной коллектив. В прошлом году отец передал бригадирство сыну и Сергей на доблестным трудом вместе с товарищами продолжает дело, начатое отцами — ветеранами войны и труда.

НА СНИМКЕ: бригадир СУ-30 Сергей Данилов.

Фото В. Березина.

Строители и монтажники!

На финише года — даешь ударный темп!

„Медаль за бой, медаль за труд...“

Более сорока лет своей жизни отдал Яков Алексеевич Садовников добросовестному и честному труду на благо нашей Родины. В сорок первом, когда над страной нависла смертельная опасность, он встал в ряды защитников социалистических завоеваний Отчизны и до победных дней боролся с фашистской нечистью.

Тридцать пять лет Яков Алексеевич с достоинством носит высокое звание коммуниста. Работая в системе треста Мегионгазстрой в течение двенадцати лет, Я. А. Садовников проявил себя как активный политический боец. Его лекции о международном положении и миролюбивой политике Советского государства пользуются большой популярностью у строителей. Непримиримость и принципиальность Якова Алексеевича Садовникова, возглавляющего центральную группу народного контроля, снискали уважение коммунистов, беспартийных активистов и всех работников треста Мегионгазстрой.

«Медаль за бой, медаль за труд из одного металла льют...» — сказал хороший советский поэт Алексей Недогонов. Значит трудовые награды завоевываются с таким же упорством, как и боевые.

В дни праздничных торжеств на груди Якова Алексеевича сияет орден Красной Звезды, семь боевых и две трудовые медали. К этим наградам в канун 66-й годовщины Великого Октября прибавилась еще одна — медаль «Ветеран труда», которой Яков Алексеевич награжден за многолетний и добросовестный труд.

А. НАУМОВ.

ВРУЧЕНИЕ НАГРАД

По итогам работы в третьем квартале комсомольско-молодежные бригады Н. П. Нежданова (КМСУ-24) и В. А. Воронкова (КМСУ-25) добились победы в соревновании молодежных коллективов города Нижневартовска.

На прошлой неделе штаб ЦК ВЛКСМ по обустройству нефтяных и газовых месторождений Западно-Сибирского территориального комплекса вручил бригаде Н. П. Нежданова переходящее Красное Знамя и почетную грамоту, а бригаде В. А. Воронкова — Красный вымпел и почетную грамоту.

Молодые победители соревнования решили работать так, чтобы награды Центрального комитета комсомола остались в бригадах на вечное хранение.

В. ХОЛТОБИНА.

Вниманию актива

В 17 часов, 22 ноября, в красном уголке треста Мегионгазстрой состоится очередное занятие школы идеологического актива. На занятие приглашаются политинформаторы, руководители агитколлективов, заместители секретарей партийных бюро и организаций по идеологии.

Партийный комитет.

По просьбе строителей школы редакция «Трибуны строителя» провела рейд и проверила выполнение недельно-суточных графиков комплектации важного объекта строительными материалами и конструкциями

Оценку поставит сентябрь

НАШИ РЕЙДЫ

Для жителей шестого микрорайона, пожалуй, нет сегодня более важного объекта, чем школа, которую возведет коллектив 13-го управления. Строящаяся школа рассчитана на 30 классов, и в которых будут одновременно заниматься 1176 ребят. Но уже сегодня число школьников, проживающих в микрорайоне, превысило 1300 человек.

Родители постоянно волнуются за детей, так как ребята, чтобы попасть в школу, пересекают автомобильные магистрали. А вечерняя, девятая и десятая школы, в которых учатся дети шестого микрорайона, работают с большой перегрузкой. Классы переполнены. А это обстоятельство отрицательно сказывается на знаниях учащихся.

Коллектив 13-го управления с полной ответственностью ведет строительство школы. Однако в последнее время участились срывы графика сооружения объекта. Происходит это, главным образом, из-за несвоевременной доставки раствора, отсутствия железобетонных конструкций.

Четверг, 10 ноября

Восемь часов утра. Бригада Александра Обихода в полном составе на рабочих местах. В здании школы ей предстоит выложить еще 2250 квадратных метров кирпичных перегородок.

— Объем работы большой, — рассказывает бригадир. — Но ежедневно приходится простаивать по часу, а то и по два. Раствор привозят с большим опозданием.

Диспетчерская завода строительных материалов. Восемь часов тридцать минут. На смене — учетчик Л. Г. Якименко.

— Сколько машин с раствором и куда отправлены сегодня с завода? — Обращаемся к Людмиле Григорьевне.

— Три машины ушли на строительство спецбазы «Татра» и РНВЦа, на пятый дом... — отвечает Л. Г. Якименко.

— Кто определяет очередность поставки раствора на объекты?

— Никакой очередности у нас нет.

— А какую роль в этом играет диспетчерская служба треста?

— Диспетчеры Мегионгазстроя передают нам по телефону заявки. И все.

Растворный узел завода. За пультом одна из старейших работниц предприятия бригадир В. Ф. Черкасова.

— Плохо работаем, — говорит с досадой Валентина Федоровна. — Посудите сами: растворный узел начинает смену в семь утра, а машины с девятой автобазы прибывают под погрузку в девятом часу.

— Мы не раз обращались к диспетчерам автобазы с просьбой подавать машины к началу работы растворного узла, — поясняет директор завода В. Н. Серик. — Но безрезультатно.

Итак, цепочка диспетчер - автомобиль - завод-объект обрывается порой по вине транспортников. Оставляет желать лучшего и работа диспетчерского отдела треста. Не должна она ограничиваться лишь сбором да передачей заявок.

Кстати, в день проведения рейда из семи машин, загрузившихся раствором до девяти часов утра, одна была адресована управлению механизированных работ, а две — СУ-61 треста Самотлорнефтепромстрой. На строительство школы раствор был отправлен в 8 часов 55 минут.

— Впредь будем считать школу первоочередным объектом, — заверил директор завода В. Н. Серик.

Надо отметить, что на следующий после рейда день раствор на школу поступил вовремя.

В январе СУ-13 могло бы передать один корпус школы под отделку. Но не хватает плит перекрытий, ригелей, других железобетонных изделий. Их вывоз на строительную площадку УПТК осуществляет крайне неудовлетворительно.

Суббота, 12 ноября

Депутатская группа и редакция «Трибуны строителя» провели внеочередное заседание, на котором рассматривался вопрос «О ходе строительства школы».

Ответственные работники треста Мегионгазстрой, завода строительных материалов, девятой автобазы были ознакомлены с материалами рейдовой проверки.

Затем с информациями выступили начальник СУ-13 М. Г. Махмутов, директор завода строительных материалов В. Н. Серик, заместитель управляющего Мегионгазстроем В. Т. Кулигин, начальник УПТК Ю. М. Швалев, заместитель главного инженера треста Д. Н. Бондарчук, заместитель директора девятой автобазы Н. З. Абдулаев.

Разработаны мероприятия, направленные на ускорение сроков строительства школы, осуществляемого по наказам избирателей.

Сооружение этого объекта взято под постоянный контроль депутатской группы и «Трибуны строителя».

Когда верстался номер

Когда материал был подготовлен к печати, редакции сообщили о том, что УПТК и девятая автобаза, организовав в минувшую субботу и воскресенье ночной завоз материалов, обеспечили строителям широкий фронт работ на неделю.

РЕЙДОВАЯ БРИГАДА ПРЕДЛАГАЕТ:

— работникам диспетчерской службы треста Мегионгазстрой (главный диспетчер Г. Г. Князькин) усилить контроль за поставкой строительных материалов и конструкций на объекты согласно недельно-суточным графикам;

— автобазе № 9 (начальник Ю. Н. Тимошков) направлять машины, занаряженные на завод строительных материалов, к началу работы растворного и бетонного узла;

— считать школу в VI микрорайоне первоочередным объектом.

В. ЗНВА — плотник-бетонщик КМСУ-24 председатель депутатской группы VI микрорайона; М. МАХМУТОВ — начальник СУ-13; Г. ПРОЗОРОВ — бригадир СУ-13 член Тюменского обкома партии; Н. ОЛЕНКОВСКАЯ — моторист завода строительных материалов; А. ЖУКОВ — корреспондент «Трибуны строителя».

Один тянет, а другой рядом идет

Секретарь комсомольского бюро пятого управления механизации Саша Примаченко приехал в Нижневартовск пять лет назад. Работает электриком. Учится заочно на факультете естественных наук Томского пединститута.

Комсомольской работой Саша занимается со школьной скамьи. В армии тоже избирался комсоргом. Так что опыт работы с молодежью у него немалый. Потому и выбрали вновь комсомольцы пятого управления механизации электрика Александра Примаченко своим вожаком.

Есть у комсомольского секретаря среди молодых механизаторов верные товарищи по общим делам. Хорошую поддержку получает он от начальника управления коммуниста Петра Степановича Стебельского.

Вместе с электриком Александром Хлестким и механиком Искандером Зариповым, вместе со шлифовщиком Ахатом Зайдуллиным Саша Примаченко проводил молодежные вечера, организовывал спортивные состязания, устраивал «вылазки» в тайгу.

Дирекция подшефной школы уважительно отзывалась о молодых механизаторах, которые в целях профориентации и по своему комсомольскому долгу часто приходили к пионерам.

— Поначалу все у нас было хорошо, — отмечалось на отчетно - выборном комсомольском собрании, — а потом активность пошла на убыль.

Почему?

Ответ на этот вопрос комсомольское собрание не сумело дать.

И вот в тесной редакционной комнатке мы беседуем с Сашей Примаченко, вместе размышляем о жизни комсомольской организации пятого управления механизации.

Так когда же и почему произошел спад активности комсомольцев? Почему вместо былого задора и их сердцах поселилась скука и пассивность? Может, тогда, когда членье бюро хотели создать комсомольско - молодежные экипажи, а у них сорвалось это нужное и хорошее дело? А, может, когда комсомольский секретарь Примаченко уехал на экзаменационную сессию, а потом вместе с семьей отправился в отпуск?..

Вряд ли кто-нибудь сумеет теперь точно назвать причину. Но с большой озабоченностью активисты на собрании говорили о том, что не все комсомольцы охотно выполняют уставные обязанности.

Комсомольская жизнь

Один перестал платить членские взносы, другой не оформил очередной выпуск «Комсомольского прожектора», третий не пришел на спортивные соревнования...

Комсомольскому бюро в такой обстановке собраться бы, проанализировать отдельные негативные явления, обратиться за советом к коммунистам... Но этого сделано не было.

Среди комсомольцев появились нарушители дисциплины: слесарь Сергей Шадт совершил прогул, машинист экскаватора Василий Гордымов и слесарь Виктор Завальнюк угодили в вытрезвитель... Бывший комсомолец машинист экскаватора Сергей Воробьев предстал перед судом за антиобщественный проступок...

Машинисты трубоукладчика Анатолий Сазанюк и Николай Николаев, экскаваторщик Олег Юрчук, средний заработок которых превышает 500 рублей, наотрез отказались платить взносы. При этом, не стыдясь, они демонстрировали и свое потребительское отношение к жизни: «А что мне дал комсомол? Ни места в садике, ни квартиры и от комсомола не получал...».

Забыли, видно, ребята, что, вступая в Союз молодежи, они добровольно приняли на себя обязанности, записанные в Уставе ВЛКСМ: быть примером в быту и на производстве, вести за собой несознательную молодежь, быть первым там, где тяжело.

Правильно сделал Александр Примаченко, поставив на бюро вопрос о, мягко говоря, несоответствии Сазанюка, Николаева и Юрчука высокому званию члена Ленинского Союза Молодежи. Товарищи единодушно поддержали своего комсомольского вожака и исключили Юрчука, Николаева и Сазанюка из рядов ВЛКСМ.

Решение, ничего не скажешь, суровое, но совершенно справедливое. Такую бы принципиальность во всем проявляли комсомольцы пятого управления механизации. Членам бюро, другим активистам следует учинить особый спрос с тех, кто только числится в комсомоле, а участия в жизни организации не принимает, кто отлынивает от поручений и нарушает дисциплину.

Вновь избранное бюро и его секретарь Александр Примаченко нуждаются в серьезной помощи со стороны комитета комсомола треста Мегионгазстрой и со стороны партийного бюро управления механизации.

Надо поддержать комсомольский огонек, с которым ребята принялись за улучшение дел в своей организации.

Т. ЧУДАКОВА,
наш корр.



С именем Владимира Владимировича Маяковского неразрывно связано представление о поэте Великого Октября, поэте-новаторе, основоположнике социалистического реализма в советской поэзии.

Основное направление творчества Маяковского в дооктябрьские годы определяли поиски пути в революцию, к народу, к реализму.

Радостно принял поэт Октябрьскую революцию. В автобиографии записано: «Принимать или не принимать? Такого вопроса для меня не было. Моя революция». Пошел в Смольный. Работал. Все, что приходилось». «Революцией мобилизованный и призванный», Маяковский «всю свою звонкую силу поэта» отдает борьбе за утверждение нового строя, за создание нового искусства высокой идейности.

Крупнейшим достижением социалистического искусства, непревзойденным по выразительности и силе, являются поэмы «Владимир Ильич Ленин», «Хорошо!», «Во весь голос». Поэму «Владимир Ильич Ленин» В. Маяковский неоднократно читал на рабочих и партийных собраниях.

Велики масштабы работы Маяковского -газетчика. Начиная с 1914 года в газетах появилось около 400 его стихотворений и очерков.

Своим «вторым собранием сочинений» называл Маяковский рисунки и стихотворные подписи к плакатам «Окон РОСТА». За три года им было создано около 1.100 «окон». «Это протокольная запись труднейшего трехлетия революционной борьбы, переданная пятнами красок и звоном лозунгов», — писал он.

Глубокий патриотизм отличает стихи поэта-гражданина о красоте новой жизни и ее творцах — советских людях. Каждая из «ста партийных книжек» великого поэта продолжает служить делу коммунизма.

На снимке: бюст В. В. Маяковского работы скульптора А. Кибальникова.

Фотохроника ТАСС.

Возглавили комитеты профсоюза

В профсоюзных организациях Мегионгазстроя успешно завершилась отчетно - выборная кампания. Ниже публикуется список вновь избранных председателей профсоюзных комитетов подразделений нашего треста.

Антонец Зоя Ивановна, начальник планового отдела, избрана председателем комитета профсоюза управления производственно - технологической комплектации.

Басянина Людмила Николаевна, старший инженер, избрана председателем комитета профсоюза СУ-30.

Галеева Мафруза Маадютовна, инженер, во второй раз избрана председателем комитета профсоюза СУ-45.

Гибатова Файруза Хузеевна, кандидат в члены КПСС, старший инженер, во второй раз избрана председателем комитета профсоюза аппарата треста Мегионгазстрой.

Гусманов Рим Хамидович, член КПСС, монтажник, избран председателем комитета профсоюза КМСУ-25.

Дугина Галина Дмитриевна, воспитатель, избрана председателем комитета профсоюза детского сада № 12.

Захватова Галина Владимировна, член КПСС, воспитатель рабочего общежития, в третий раз избрана председателем комитета профсоюза жилищно - коммунальной конторы.

Зина Василий Аксентьевич, член КПСС, плотник - бетонщик, избран председателем комитета профсоюза КМСУ-24.

Истендерова Раиса Ивановна, воспитатель, избрана председателем комитета профсоюза детского сада № 27.

Кемпф Валентина Михайловна, прораб, во второй раз избрана председателем комитета профсоюза СУ-54.

Малышев Петр Кузьмич, аккумуляторщик, во второй раз избран председателем комитета профсоюза участка малой механизации.

Назарова Вера Васильевна, член КПСС, инженер, избрана председателем комитета профсоюза нормативно - исследовательской станции.

Недава Татьяна Ивановна, воспитатель, избрана председателем комитета профсоюза детского сада № 10.

Репешко Любовь Михайловна, член КПСС, мастер, избрана председателем комитета профсоюза хозрасчетного ремонтно-строительного участка.

Свиридейко Екатерина Семеновна, старший инженер, избрана председателем комитета профсоюза СУ-13.

Семигуллина Галина Викторовна, воспитатель, избрана председателем комитета профсоюза детского сада № 8.

Шумов Аркадий Леонидович, художник, избран председателем комитета профсоюза Дома культуры «Юбилейный».



Ленинградское высшее артиллерийское командное ордена Ленина Краснознаменное училище—одно из старейших военных учебных заведений страны. В 1911 году его выпускники прямо из классов шли в защитят. революционный Петроград. Никогда не забудут ленинградцы подвиги артиллеристов-курсантов, насмерть стоявших на Лужском рубеже в 1941 году. Сегодня здесь учатся внуки тех, кто защищал Родину.

На снимке: отличник учебы младший сержант Олег Дербилов.

После критики

Подкрепили монтажников

В ответ на открытое письмо, опубликованное в многотиражке 27 октября под заголовком «Нельзя допускать сбоя в «Рабочей эстафете», сообщаю, что Нижневартовским управлением ЗСНХМ приняты меры для ускорения монтажа технологического оборудования КС-3.

Кроме бригады К. К. Дарагана, подписавшей в свое время договор о «Рабочей эстафете», на площадке КС-3 работает в эти дни еще три бригады нашего управления.

Так, монтаж оборудования в компрессорном зале ведет бригада О. Б. Бикмурзина, а на факельном хозяйстве — бригада Г. Н. Бакумца. Для ускорения монтажа на КС-3 временно была направлена бригада Н. Г. Рыкалина.

Пусковой объект усилен сварщиками и сварочной техникой.

Чтобы в ноябре наш коллектив закончил на первой очереди КС-3 монтажные работы, заказчик в самые ближайшие дни должен поставить оборудование по тринадцати позициям. А генподрядчик должен выдать в монтаж для емкости, сдать в аппаратном дворе основания под трубопроводы, осветить площадку и помещения, в которых ведутся монтажные работы.

В. РЕНН,
начальник Нижневартовского управления Запсибнефтехиммонтажа.

Объявили месячник

Критическая корреспонденция «Нет порядка на стройплощадке», опубликованная 27 октября с. г. в многотиражке, обсуждена на собрании комсомольско - молодежной бригады Н. П. Нежданова и признана правильной.

С 1 ноября по 1 декабря 1983 года на строительстве КС-3 объявлен месячник по охране труда и технике безопасности. Принято решение ежедневно рассматривать его ход.

В. ЧУХАРКИН,
начальник КМСУ-24.

• • •

Корреспонденция «Нет порядка на стройплощадке» обсуждена на заседании совета бригады потока.

Общественному инспектору Д. В. Тселенко, возглавляющему бригадный совет по технике безопасности, указано на необходимость усилить контроль. Заведены журналы работ механизмов. Путевые листы механизаторам выдаются на неделю. Объявлен месячник по охране труда и технике безопасности.

Вместе с тем совет бригады не может согласиться с замечанием, высказанным рейдовой бригадой, о нерациональном использовании экскаватора, с помощью которого двое рабочих бетонировали отмостки.

Неужели у рабкоров и активистов «Трибуны строителя» не возникло бы вопросов, если б эту работу выполняли два десятка строителей с носилками. Любая техника для того и придается бригадам, чтобы способствовать, если не полной ликвидации, то хотя бы сокращению ручного труда.

П. КРАЕВ — партгрупорг, Н. НЕЖДАНОВ — бригадир, Ю. ПАСЕЧНЫЙ — профорг генподрядной комсомольско-молодежной бригады-потока КМСУ-24.

ИЗБРАНЫ ПАРТГРУПОРГАМИ

Калиновский Валерий Павлович, слесарь - монтажник, коммунистами КМСУ-24, работающими на Локосовской площадке, во второй раз избран партгрупоргом.

Каменко Николай Григорьевич, шофер, в четвертый раз избран партгрупоргом участка малой механизации (УПТК).

Краев Петр Степанович, машинист трубоукладчика, в восьмой раз избран партгрупоргом генподрядной бригады П. П. Нежданова (КМСУ-24).

Решетко Любовь Михайловна, мастер, избрана партгрупоргом хозрасчетного ремонтно - строительного участка.

Римейский Александр Михайлович, слесарь - монтажник, во второй раз избран партгрупоргом бригады Р. В. Ивахина (КМСУ-25).

Тайкеев Вячеслав Михайлович, бригадир комсомольско - молодежной бригады КМСУ-25, избран партгрупоргом на строительстве компрессорной станции № 11.

Хазеев Тагир Саримович, монтажник, в пятый раз избран партгрупоргом бригады В. А. Воронкова (КМСУ-25).

Редактор
З. И. КРИВОЛАПОВА

Наш адрес:
г. Нижневартовск, ул. Мусы Джалиля, 10 (здание КМСУ-24). Телефоны: 2-30-31, 6-35-12 и 6-35-13
Нижневартовская городская типография Тюменского упиздата
Тираж 1452
Заказ 12788
Газету набирала Г. Жигелис, верстала Н. Западнова, печатала А. Зотова.

ПРОЛЕТАРИИ ВСЕХ СТРАН СОЕДИНЯЙТЕСЬ!

ТРИБУНА СТРОИТЕЛЯ

Орган партийного комитета, администрации, объединенного профкомитета и комитета ВЛКСМ ордена «Знак Почета» комсомольско-молодежного треста Мегионгазстрой

Газета издается с 3 февраля 1979 г.

1983 г.

НОЯБРЬ

24

четверг

№ 47 (252)

Цена 1 коп

Четвертый квартал

Идет ноябрь—середина четвертого квартала, который занимает особое место в жизни трудовых коллективов. С ноябрьского порога довольно четко видны годовые рубежи. А анализ десятимесячных результатов обнаруживает «горячие точки», где необходима концентрация сил для выполнения намеченных задач. На заключительном этапе трудового года должно возрасти трудовое напряжение на всех объектах, во всех коллективах.

По-ударному трудятся строители пятого дома и прикомандированные к ним рабочие. Готовятся к сдаче государственной комиссии котельная в совхозе «Нижневартовский»—на этом объекте уже полностью закончены строительные и монтажные работы. Оживились дела на пусковых объектах спецбазы «Татра». Заканчиваются отделочные работы на строительстве здания госбанка.

Хорошей производительной работе на этих объектах во многом способствует пример передовиков, их профессиональное мастерство и коммунистическое отношение к труду, чувство личной ответственности за дела всего коллектива. Опыт передовиков—главный ускоритель роста эффективности производства. Используя его, мы сможем значительно быстрее продвигаться вперед к намеченной цели.

Кто должен проявлять постоянную заботу о распространении передового опыта? Конечно же, в первую очередь отделы организации труда и комитеты профсоюза подразделений треста. Возражающих против этого нет. Руководители стройуправлений и общественных организаций не скупятся на похвалу передовиков, а вот настойчивости в распространении опыта умельцев не проявляют. И живая организаторская работа подменяется только лозунгами да призывами, и подкрепленными конкретными, практическими делами. Иначе, как пустословием это не назовешь.

Семнадцать объектов мы должны ввести до конца года в эксплуатацию. Состояние некоторых пусковых объектов критическое. Крайне неудовлетворительно обстоят дела на строительстве одиннадцатой газлифтной компрессорной станции. Тяжелая обстановка сложилась на КС-3. Здесь из-за нерасторопности монтажников ПМК-4 не введена в строй котельная. Отсутствие тепла самым отрицательным образом сказывается на подготовке первой очереди компрессорной станции к сдаче ее в эксплуатацию.

Срыв ввода любого из запланированных объектов значительно осложнит выполнение годового плана по сдаче товарной строительной продукции. Руководители подразделений призваны перегруппировать свои силы так, чтобы обеспечить на пусковых объектах ударные темпы. Партийным бюро и профсоюзным комитетам следует энергичнее развернуть соревнование за сокращение сроков окончания строительства каждого этапа работ, каждого объекта.

У четвертого квартала есть еще одна важная особенность. Это переходный период из третьего в четвертый год пятилетки. Идет заключение хозяйственных договоров. На их основе окончательно формируется производственная программа 1984 года. Чем основательнее будет предплановая проработка годовых заданий, тем увереннее стартует новый трудовой год.

В подразделениях Мегионгазстроя развертывается решающее наступление за достижение производственных рубежей пышного года. Он должен стать еще одной крутой ступенью в осуществлении широкой и долговременной социально-экономической программы.

Городская партийная конференция

Девятнадцатого ноября по Дворце культуры «Октябрь» состоялась XXIII Нижневартовская городская отчетно-выборная партийная конференция.

С отчетом Нижневартовского комитета КПСС на конференции выступил первый секретарь горкома партии С. И. Денисов. С отчетом ревизионной комиссии городской партийной организации — председатель ревизионной комиссии — И. М. Чекмарев.

Среди выступивших в прениях — бригадир комсомольско - молодежной бригады треста Мегионгазстрой, Герой Социалистического Труда, депутат Верховного Совета Российской Федерации И. П. Нежданов.

В работе конференции приняли участие ответственные работники окружного, областного и Центрального комитетов партии, руководители союзных министерств и ведомств.

Конференция избрала новый состав городского комитета КПСС, ревизионной комиссии городской партийной организации, делегатов на XIX областную и XXVIII окружную отчетно - выборные партийные конференции.

В состав Нижневартовского городского комитета партии избраны штукатур - маляр СУ-30 Любовь Серафимовна Маринова и бригадир КМСУ-24 Николай Павлович Нежданов.

И. П. Нежданов избран членом бюро Нижневартовского горкома партии.



Активистка

Женщина, которую вы видите на снимке, работает в КМСУ-25 мастером. Семнадцать лет назад Мадина Галиева связала свою судьбу с Коммунистической партией и является с тех пор ее активным политическим бойцом. С большой ответственностью относится она к пропаганде материалов июньского (1983 г.) Пленума ЦК КПСС, старается донести их до сознания каждого труженика.

На снимке: мастер, член партийного бюро КМСУ-25 Мадина Галиевна Галлятуллина.

Фото В. БЕРЕЗИНА.

В счет января 1984 года

Комсомольско - молодежные бригады П. П. Нежданова и В. Г. Дорошенко досрочно завершили годовые производственные задания.

Бригада П. П. Нежданова, занятая на строительстве опытно-промышленной компрессорной станции № 3, при годовом плане 1470 тыс. рублей освоила на строймонтаже 1634 тыс. рублей, что составляет 110.4 проц.

На 112.8 проц. справилась с годовым планом бригада В. Г. Дорошенко.

Передовые коллективы трудятся в счет января будущего года.

С. ТКАЧЕНКО,
инженер отдела КМСУ-24.

К сведению делегатов

В субботу, 26 ноября, в Доме культуры «Юбилейный» состоится отчетная профсоюзная конференция.

В повестку дня конференции внесены следующие вопросы:

«Отчет объединенного комитета профсоюза треста Мегионгазстрой о работе в 1983 году».

С докладом выступит заместитель председателя объединенного комитета профсоюза А. К. Голеницева. Содокладчик — заместитель управляющего трестом В. Д. Пилюсов.

«Организационный вопрос».

Начало конференции в 10 часов утра.

Объединенный комитет профсоюза.

Как вас информируют?

Без должной ответственности

В нашей газете под рубрикой «Как вас информируют?» публикуются материалы о политическом информировании строителей, о том, как относятся политинформаторы к выполнению важного поручения, что полезного получают слушатели, как осмысливают они услышанное, как живое слово политинформатора помогает рабочим ориентироваться в сложности происходящих событий и более четко определять свое место в общем строю.

Семнадцатого ноября в бригаде отделочников, работающих на строительстве пятого дома, политинформацию должен был проводить главный инженер тридцатого управления В. Г. Лазарев.

Владимир Гаврилович — заместитель секретаря партийного бюро по идеологии. Имеет опыт пропагандистской работы, владеет искусством слова, умеет увлечь слушателей интересным материалом и хорошей формой его подачи.

С большим желанием послушать интересного рассказчика, самой увидеть, как информирует В. Г. Лазарев отделочников и увиденным поделиться с читателями, отправилась я в прошлый четверг на пусковой объект.

Но политинформация там не состоялась. Правда, с самим политинформатором встретиться удалось. Случайно.

В беседе Владимир Гаврилович сказал, что политинформацию на пятом доме он сегодня проведет. Только не утром, как это принято, а в обеденный перерыв, и беседа его с рабочими на международную тему будет продолжаться сорок пять минут.

Но это уже целая лекция.

—Ну что ж, лекция так лекция,—подумала я и к обеденному перерыву отправилась на строительство пятого дома. Но работающие здесь отделочники и слыхом не слыхивали о том, что будет выступать перед ними главный инженер. А Владимир Гаврилович Лазарев час назад находился на этом объекте и уехал, никого не известив о политинформации, которую должен был провести в соответствии с графиком, утвержденным партийным бюро СУ-30.

В тот же четверг, 17 ноября, мастер Н. М. Богдан не провела, как это предусматривалось графиком, политинформацию рабочих, занятых отделкой здания госбанка.

Эти и другие факты свидетельствуют о том, что в СУ-30 неудовлетворительно поставлена массово - политическая работа на пусковых объектах.

Т. ЧУДАКОВА,
ваш корр.

К ветеранам—с уважением

Рабочий день подошел к концу. В кабинете начальника управления — оживление. Работники аппарата, линейные инженеры КМСУ-25 собрались здесь, чтобы поздравить своих товарищей Екатерину Григорьевну Кирюхину, заместителя главного бухгалтера, и прораба Ивана Иосифовича Горая.

Екатерина Григорьевна, уроженка Ульяновской области, всю свою трудовую жизнь была счетным работником. 27 лет безупречно работала она в одном из строительных трестов Минстроя СССР, за что была удостоена звания «Ветеран Главульяновскстроя».

Десять лет назад приехал в Нижневартовск Иван Иосифович Горай и полюбил наш суровый край. Находясь на переднем рубеже борьбы за большую нефть Среднего Приобья, он зарекомендовал себя грамотным специалистом, рачительным хозяином. Богатым опытом строителя И. И. Горай щедро делится с молодыми специалистами, показывая личный пример ответственности за порученное дело.

И вот ветеранам вручаются пенсионные книжки. Заведующий горсобесом Д. Ф. Наук при этом рассказал о заботе, которую проявляет партия и правительство о трудовом человеке, по достоинству оценивая вклад каждого труженика в общее дело.

Под аплодисменты собравшихся начальник КМСУ-25 А. П. Новошицкий вручил Екатерине Григорьевне Кирюхиной медаль «Ветеран труда».

Много теплых слов было сказано работниками КМСУ-25 в тот вечер о своих товарищах-ветеранах.

Л. СЕРИК,
начальник отдела КМСУ-25

Экономина и дисциплина

Год 1883-й. Ноябрь

Летопись социалистического соревнования



Выполнили

Месячное задание по росту производительности труда выполнили коллективы:
КМСУ-24 — 100 проц.,
КМСУ-25 — 106,5 проц.,
СУ-30 — 110,4 проц.,
СУ-45 — 129,3 проц.

* * *

В октябре задание на строймонтажу собственными силами выполнили коллективы:
КМСУ-24 — 100,0 проц.;
КМСУ-25 — 100,0 проц.;
СУ-30 — 105,2 проц.

Новая котельная

Рабочие совхоза «Нижневартовский» получили от коллектива Мегионгазстроя долгожданный подарок: в эксплуатацию вводится котельная, построенная на территории совхоза.

Новая котельная в основном будет отапливать тепличное хозяйство. Но она уже обеспечивает теплом и горячей водой торговый центр, школу, ясли-сад, жилые дома рабочих.

Большой объем работ выполнил главный субподрядчик — Куйбышевское специализированное управление треста Энерготехмонтаж. Им произведена сборка котлов, бойлеров и другого технологического оборудования.

Котельная будет работать, как на нефтепродуктах, так и на газе, чем обеспечит бесперебойное снабжение объектов теплом и горячей водой.

В. ПИЛЮСОВ,
зам. управляющего трестом Мегионгазстрой.

Всем подают пример

Коллективом пятого управления механизации план десяти месяцев по росту производительности труда в целом перевыполнен на 3,4 процента.

За этой цифрой — большие усилия механизаторов по укреплению дисциплины. А пример в этом три квартала подряд показывает коллектив вспомогательных служб. И, прежде всего, участок планово-предупредительных ремонтов, который возглавляет И. И. Белобородов.

Техника у нас в основном, старая, запасные части к ней — в дефиците. Но на участке И. И. Белобородова работают специалисты с золотыми руками. И не было еще случая, чтобы по их вине были срывы в работе трубоукладчиков, снегобойных агрегатов, бульдозеров.

— Еще бы, — улыбается бригадир В. П. Продацук. — Белобородов спросит и за техническое обслуживание механизмов, и за дисциплину.

В токарно-слесарном цехе, входящем в состав участка, токари А. П. Поляков, А. П. Недоспасов, газоэлектросварщики Л. Н. Пудов и Н. М. Фаттахов сменные нормы выполняют на 120 — 130 процентов.

Годовую программу этот цех выполнил к 66-й годовщине Октябрьской революции и трудится в счет февраля 1984 года. В коллективе высокая производительность труда. Она превысила плановую на 5,8 процента.

А недавно участок И. И. Белобородова подтвердил звание коллектива коммунистического труда.

В. САМОХИНА,
наш рабкор.

Собрание молодых специалистов

В тресте Мегионгазстрой трудятся 25 молодых специалистов. Они занимают должности мастеров и прорабов, работают инженерами и отделах строительных управлений и в тресте.

Девятнадцатого ноября состоялось собрание молодых специалистов.

О задачах недавних выпускников вузов и техникумов на собрании рассказал заместитель главного инженера треста Д. П. Бондарчук. Он указал на недостатки в работе, совета молодых специалистов, подсказал пути их устранения.

На собрании избран новый состав совета молодых специалистов, который возглавил прораб В. А. Васюта (КМСУ-24).

Е. АНТАКОВА.



ЛЕНИНГРАД. Пятнадцать лет готовит рабочие кадры для Социалистической Республики Вьетнам коллектив среднего профессионально-технического училища № 92.

На снимке: в свободное от занятий время.

Фотохроника ТАСС

Примите нашу благодарность

По-деловому откликнулись руководители десятой автобазы (начальник Е. Т. Стружко) на критическую заметку «КСЗ сбил и «Рабочей эстафете», опубликованную в многотиражке 13 октября. В ней шла речь о том, что автомобилисты не справляются с целевым заданием по сельскому хозяйству.

Теперь за строительством КСЗ закреплена бригада Ю. А. Долматова, которая, подписав договор о «Рабочей эстафете», с большой серьезностью относится к порученному делу.

Особенно отличаются в труде такие шоферы, как В. П. Трифилов, Ю. А. Ткач, А. В. Красн.

Целевое задание, выданное бригаде Ю. А. Долматова на период с 19 октября по 19 ноября, выполнено успешно.

Совет «Рабочей эстафеты» по поручению бригады благодарит руководство и коллектив десятой автобазы за деловую помощь.

В. РЕЗНИК,
председатель совета «Рабочей эстафеты».

ХРСУ с заданием семи месяцев не справился. План по росту производительности труда выполнен был лишь на 91 процент, мы допустили 16 тыс. рублей перерасхода.

В течение августа и сентября отставание удалось ликвидировать, а девятимесячную программу мы выполнили по всем технико-экономическим показателям.

Но итогам работы в третьем квартале ХРСУ награжден Почетной грамотой Мегионгазстроя.

В том, что наш коллектив выравнился и добился призового места в соревновании есть заслуга заместителя управляющего трестом Н. К. Борца. В трудное для ХРСУ время Николай Константинович оказывал нам практическую помощь, держал на ежедневном контроле и оперативно решал многие вопросы, влияющие на успешную работу коллектива.

А. НАММ, экономист;
Л. РЕПЕШКО, мастер хозрасчетного ремонтно-строительного участка.

Третий год одиннадцатой пятилетки выходит на финишную прямую. А она у строителей всегда трудная. Оставшееся до конца года время — это 37 напряженных дней. Каждая минута должна быть на счету, потому что дела во многих коллективах идут не так хорошо, как они должны идти на завершающем этапе.

Не справились

С заданием по росту производительности труда в октябре не справились три подразделения треста: СУ-13 — 92 проц., СУ-54 — 93,1 проц., ХРСУ — 96,2 процента.

В целом по тресту задание по росту производительности труда выполнено только на 98,9 проц. Выработка на одного рабочего при плане 1089 рублей составила 1077 рублей.

В октябре с заданием по производству строительно-монтажных работ генподрядным способом не справились коллективы всех управлений. Собственными силами объем строительно-монтажных работ не выполнили:

СУ-13 — 73,8 проц.; СУ-45 — 57,1 проц.;
СУ-54 — 64,6 проц.; ХРСУ — 80,0 проц.

Избраны секретарями комсомольских бюро

Борщенко Татьяна Владимировна, парикмахер, избрана секретарем комсомольского бюро СУ-54.

Бурцева Наталья Юрьевна, воспитатель, избрана секретарем комсомольского бюро детского сада № 27.

Будный Владимир Ульянович, электрогазосварщик, избран секретарем комсомольского бюро КМСУ-24.

Возняк Владимир Яковлевич, член КПСС, начальник участка, в третий раз избран секретарем комсомольского бюро СУ-13.

Гладовская Вера Викторовна, воспитатель, в третий раз избрана секретарем комсомольского бюро детского сада № 12.

Десяткина Лидия Павловна, кандидат в члены КПСС, бетонщица, во второй раз избрана секретарем комсомольского бюро КМСУ-25.

Дрейзер Екатерина Адамовна, штукатур-маляр, избрана секретарем комсомольского бюро СУ-30.

Изместьева Нина Николаевна, инженер, в третий раз избрана секретарем комсомольского бюро аппарата треста.

Казимирова Римма Ивановна, воспитатель, во второй раз избрана секретарем комсомольского бюро детского сада № 16.

Лазаускас Винцес Стасевич, член КПСС, токарь, в третий раз избран секретарем комсомольского бюро участка малой механизации.

Мурзаева Анна Григорьевна, бухгалтер, избрана секретарем комсомольского бюро жилищно-коммунальной конторы.

Поскова Полина Софьевна, кладовщица, во второй раз избрана секретарем комсомольского бюро управления производственно-технологической комплектации.

Лебедева Неля Анатольевна, секретарь-машинистка, избрана секретарем комсомольского бюро СУ-45.

Примаченко Александр Васильевич, электрослесарь, во второй раз избран секретарем комсомольского бюро пятого управления механизации.

Черненко Валерий Иванович, электрик, избран секретарем комсомольского бюро завода строительных материалов.

Два объекта, два подхода

РАССТОЯНИЕ между этими объектами значительное. Один находится в городе, а другой — за десятки километров от Нижневартовска. Один строит СУ-13, а другой — КМСУ-25. Но оба объекта, что называется, с «бородой».

Районный информационно - вычислительный центр начали строить в 1977 году, и ремонтно-механическая база Сибнефтегазпереработки строится пятый год.

На оба объекта завезли, да и сейчас еще завозят, металлоконструкции, железобетонные изделия.

Словом, материалов достаточно, но по разным причинам эти стройки то оживают, то, глядишь, вновь на площадках воцаряется затишье.

В огромные корпуса ремонтно - механической базы ветер заносит снежную порошу, заметая вентиляционные короба, трубы, кирпич, цемент, металлические фермы, балки, стеновые панели... За годы строительства материалов здесь скопилось предостаточно.

Вот куча того, что когда-то называлось цементом. Не менее трех тонн его превратилось в твердый камень. К работе он уже не пригоден. Рядом стоит разбитый контейнер с мелом. Под действием атмосферных осадков отделочный материал превратился в монолит.

Так отнеслось СУ-30 к доставленным сюда материалам. Не закончив отделку бытового корпуса, его работники ушли, не позаботясь о том, чтоб по возвращении использовать имеющийся материал в дело.

Но возникает резонный вопрос: почему же сторонним наблюдателем остается генподрядчик, которого в данном случае представляет хозрасчетная комсомольско - молодежная бригада Ростислава Ивахина (КМСУ-25).

Когда Ростиславу Ивахину показали кучу металлоконструкций, сваленных за складом, в ответ услышали: «Не наши».

Правда, хозяин отыскался тут же — Нижневартовский участок Уралстальконструкции (начальник А. С. Вахрушев).

— Вы считаете, что эти изделия пригодны для монтажа?

— Придется, конечно, сделать сортировку, — сокрушенно сказал Александр Степанович.

Действительно, без сортировки не обойтись: часть металлоизделий из-за небрежного обращения с ними покорежена и перешла в иное качественное состояние, став металлоломом.

Холодно. Мороз дает о себе знать. Группа вентиляционщиков разложила в бочке костер. Греется. Рядом — связка паронзоловой прокладки (она применяется при монтаже стеновых панелей). Рабочие используют ее для разжигания импровизированной печки.

— Наша прокладка, — признается Ивахин.

Когда слышишь от кого-либо, что вот это «наше», а это «не наше», значит можно его втоптать в грязь, смешать гусеницами бульдозера, сжечь на костре (для вентиляционщиков прокладка — «не наша»), хочется встряхнуть такого и напомнить элементарное: все это — наше, народное.

А уж для генподрядчика тем более на строительной площадке ничего чужого быть не может.

Нельзя сказать, что площадка районного информационно - вычислительного центра находится в образцовом содержании. Ведь сюда почти год не ступала нога строителя. Но вот работы возобновились. С чего они начались?

— Когда мы на этот объект пришли, — говорит прораб СУ-13 В. Шамбер, — можно было, фигурально выражаясь, ноги поломать. Грузы завозили сюда и сбрасывали кто куда горазд. Поэтому, прежде всего, мы взялись за наведение порядка на объекте.

Строителям СУ-13 для этого потребовалось немного времени. Зато работать стало легче. Строительный материал находится на своем месте. Металлические конструкции здания уложены по сортаментам. Плиты перекрытий скомплектованы по всем требованиям СНиПа, то есть высотой не более 12 метров и с прокладками.

Итак, два объекта — два подхода к сохранности того, что с таким трудом доставляется на наши объекты и стоит большие государственные деньги.

М. СКОРЫНА — начальник лаборатории экономического анализа заместитель председателя центральной группы народного контроля Мегионгазстроя, **В. ХОЛТОБИНА** — заместитель секретаря комитета ВЛКСМ треста.

Редактор
З. И. КРИВОЛАПОВА

Наш адрес:
г. Нижневартовск, ул. Мусы Джалиля, 10 (здание КМСУ-24). Телефоны: 2-30-31, 6-35-12 и 6-35-13
Нижневартовская городская типография Тюменского уприздата
Тираж 1452
Заказ 12788
Газету набирала Г. Жигелис, верстала В. Алимпиева, печатала

ПРОЛЕТАРИИ ВСЕХ СТРАН, СОЕДИНЯЙТЕСЬ!

ТРИБУНА СТРОИТЕЛЯ

Орган партийного комитета, администрации, объединенного профкомитета и комитета ВЛКСМ ордена «Знак Почета» комсомольско-молодежного треста Мегионгазстрой

Газета издается с 3 февраля 1979 г.

1983 г.

ДЕКАБРЬ

1

четверг

№ 48 (253)

Цена 1 коп

Мы не дадим взорвать мир!

В подразделениях треста Мегионгазстрой широкую поддержку и одобрение получило Заявление Генерального Секретаря ЦК КПСС, Председателя Президиума Верховного Совета СССР товарища Юрия Владимировича Андропова о мерах Советского правительства, принимаемых в интересах мира на Земле.

Необходимость ответных мер

«Мир народам всей планеты!» — эти слова, начертанные на плакате, как нельзя лучше отражали настроение тружеников СУ-13, собравшихся на митинг.

Помещение красного уголка переполнено, но рабочие продолжали идти и идти сюда, чтобы присоединить свой голос в защиту мира.

Открыл митинг начальник СУ-13 коммунист Марат Гампильянович Махмутов. Он разъяснил особенность международной обстановки и необходимость мер, принимаемых Советским правительством, о которых сказано в Заявлении Юрия Владимировича Андропова.

На митинге выступили представители различных возрастных групп: молодой бригадир С. Н. Сипельников, недавно служивший в Советской Армии, и ветеран Великой Отечественной войны плотник М. И. Букалов. От имени всех женщин-матерей управления выступила заместитель секретаря партбюро СУ-13 инженер Л. М. Вострикова.

Все они знают, что такое война. Одни принимали в ней непосредственное участие, другие знают о войне от отцов и дедов, по книгам и фильмам. Президент Рейган задумал новый «крестовый поход» против социализма. То же самое делал и Гитлер, а чем это кончилось — всем известно.

Поскольку в Западной Европе появляются новые американские ракеты средней дальности, необходимость ответных мер очевидна.

Реакция коллектива СУ-13 на эту важную политическую акцию такова: «Правильно!» Никто из строителей не хочет войны. Ради сохранения мира коллектив СУ-13 готов трудиться с удвоенной силой.

Наши силы неодолимы

Служил я в ракетных войсках и с полной ответственностью говорю: наши силы неодолимы.

В Заявлении Юрия Владимировича Андропова, под каждой строкой которого я готов подписаться, сказано, что мы сейчас живем в слишком хрупком мире. Поэтому я и мои товарищи, занятые строительством КС-3, хотим, чтобы мир этот превратился в спокойный, незыблемый мир.

На происки империалистов строители КС-3 отвечают ударным трудом.

О. КОВАЛЬЧУК, прораб КМСУ-24, сержант запаса.



Западная граница СССР. Воины Н-ской заставы Краснознаменного Западного пограничного округа зорко охраняют священные рубежи Советской Отчизны.

На снимке: командир отличного отделения сержант Владимир Трухан.

(Фотохроника ТАСС).

Нас не запугать!

Почти десять лет отдал я службе в непобедимой Советской Армии и знаю, какова ее мощь и сила, которую каждодневным трудом крепко поддерживают все советские люди. А недавно, надев солдатскую шинель, мой старший сын встал в ряды защитников Родины.

Провожая сына, я видел, какие вместе с ним призывались крепкие грамотные и хорошие ребята. Надежное пополнение идет нам на смену и как бы ни брызгали оружием заправилы Вашингтона — нас не запугать.

Это со всей очевидностью подчеркивает Заявление Генерального Секретаря нашей Коммунистической партии Юрия Владимировича Андропова, сделанное им в связи с новым агрессивным шагом против мировой разрядки, который предпринимают администрации Англии, ФРГ и Италии вместе с Рейганом.

Я верю, что силы разума победят на Земле. Верю, что народы других стран, как и миролюбивый советский народ, хотят чистого неба, спокойной жизни на всей земле и счастья всем детям планеты.

И. КОБИНЕЦ, монтажник КМСУ-25, прапорщик запаса.

Победила дисциплина

Профсоюзный комитет и администрация КМСУ-25 организовали взаимную проверку социалистических обязательств соревнующихся между собой бригад, которые возглавляют Вячеслав Воронков и Вячеслав Танкеев, Ростислав Ивахин и Геннадий Киселев.

Наилучших результатов в социалистическом соревновании по итогам девяти месяцев добилась бригада Воронкова. Девятимесячный план строительно-монтажных работ собственными силами этот коллектив выполнил на 153,7 процента. Выработка на одного работающего значительно превышает плановую. Здесь высокая производственная и трудовая дисциплина.

При подведении итогов социалистического соревнования между бригадами Геннадия Киселева и Ростислава Ивахина, победителем единодушно признана бригада Киселева.

Профсоюзная конференция

В субботу, 26 ноября, в Доме культуры «Юбилейный» состоялась профсоюзная конференция. С отчетом объединенного комитета профсоюза треста Мегионгазстрой о работе в 1983 году выступила заместитель председателя объединенного профкома А. К. Голенищева. Содоклад на конференции сделал заместитель управляющего трестом В. Д. Пилюсов.

В прениях по докладу приняли участие: В. Ф. Торицын — общественный инспектор по охране труда монтажник КМСУ-25, Г. С. Макаров — пропагандист школы коммунистического труда бригадир СУ-13, Ф. Х. Гибатова — председатель профкома аппарата треста инженер Мегионгазстроя, Т. А. Ларионова заместитель председателя товарищеского суда нормировщица СУ-15, М. А. Вакилова — старший воспитатель рабочих общежитий треста, П. В. Кульматицкий — профгрупорг электросварщик КМСУ-24, Н. В. Саблина — член профкома управления штукатур-маляр СУ-30, В. М. Кемпф — председатель профкома управления прораб СУ-54, Е. В. Бычкова — член объединенного комитета профсоюза заместитель директора Дома культуры «Юбилейный», Г. К. Чертков — электросварщик КМСУ-24.

После обсуждения докладов конференция приняла постановление, направленное на повышение действенности работы профорганизаций.

Вместо выбывших членов объединенного комитета профсоюза конференция в его состав избрала С. Н. Данилова — бригадира СУ-30 и Ю. Н. Пархоменко — заместителя начальника СУ-15.

На заседании президиума объединенного профкома Ю. Н. Пархоменко избран председателем объединенного комитета профсоюза.

* * *

Пархоменко Юрий Иванович родился в 1942 году, русский, образование высшее, член КПСС с ноября 1961 года.

Трудовой путь Ю. Н. Пархоменко начал в 1960 году токарем, затем — четыре года службы в рядах Советской Армии.

После увольнения в запас Юрий Иванович поступает в Костромской сельскохозяйственный институт «Караваево» и, успешно закончив его в 1969 году по специальности ученый-агроном, возвращается в родной колхоз «Россия», расположенный в Рудненском районе Волгоградской области.

Вскоре Ю. Н. Пархоменко назначается инструктором Рудненского райкома КПСС.

А в 1970 году он избирается заместителем председателя по культурно-массовой работе и секретарем партийной организации колхоза.

В 1978 году Ю. Н. Пархоменко переезжает в Нижневартовск.

В 1980 году он назначается директором совхоза «Покурский», а с декабря 1981 года — заместителем начальника СУ-45 треста Мегионгазстрой.

Нам мир завещано беречь

ЗАЛ переполнен. В нем алое море лозунгов и транспарантов, единый смысл которых: «Мы не дадим взорвать мир!»

Молодежь Мегионгазстроя собралась в Доме культуры «Юбилейный» на вечер-митинг, чтобы заявить решительный протест и выразить свое стремление сделать все возможное для вывода народов из-под ядерной угрозы.

Международная обстановка тревожна. Но, думая о сегодняшнем и завтрашнем дне планеты, нельзя забывать о дне вчерашнем. Уроки истории учат не верить лживой пропаганде Запада, бдительно стоять на страже мира.

В зале звучат сообщения ТАСС. Одно тревожнее другого: «1920 год. В паровозной топке сожжен герой гражданской войны Сергей Лазо». «1936 год. Фашистский мятеж в Испании, гибель поэта-антифашиста Гарсиа Лорки». «1939 год. События на Халхин-Голе — вновь японские милитаристы посягнули на священные границы Советского Союза». «1943 год. Звучит текст письма-завещания немецкого коммуниста Вернера Заленбиндера, замученного в концлагере». «1957 год...». «1961 год...». «1967-й...». «1983-й...»

Молодые строители пришли на вечер-митинг не только со словами протеста, но и доложить о своем конкретном вкладе в дело укрепления мира.

На сцене бригадир комсомольско-молодежной бригады КМСУ-25 народный депутат Вячеслав Воронков. Коллектив, который он возглавляет, трудится в счет февраля 1984 года.

РЕПОРТАЖ

— От имени своих товарищей по бригаде хочу сказать господам империалистам: если они посягнут на нашу священную землю, мы все, как один, встанем на ее защиту.

Гражданин Германской Демократической Республики Диттер Кюрр, руководитель монтажной группы, работающей на промыслах Нижневартовского района, говорит:

— На моей родине также обеспокоены судьбой мира. Как и советские люди, немецкие рабочие стремятся сделать все, чтобы мир был крепким и устойчивым. Мы вместе с вами требуем: прочь натовские ракеты из Европы! — Эти слова были встречены долго несмолкающими аплодисментами.

Горячий отклик в сердцах собравшихся нашли слова секретаря парткома треста Мегионгазстрой И. А. Ярового, матери пятерых детей Л. Б. Орловой, водителя П. П. Соловьева, награжденного боевой медалью за выполнение интернационального долга, заведующего отделом пропаганды и агитации Нижневартовского горкома партии С. С. Верина.

В условиях тревожной международной обстановки профессия строителя приобретает новый гуманистический смысл. Поэтому особенно сильно звучат слова протеста из уст представителей этой мирной профессии. Они созвучны строкам Отчетного доклада ЦК КПСС XXVI съезду партии: «Все свои силы мы намерены сконцентрировать на двух взаимосвязанных направлениях. Одно из них — коммунистическое созидание, другое — упрочение мира».

«Сохранить мир для нынешнего и будущих поколений» — таков лейтмотив письма-протеста, единодушно принятого всеми участниками митинга.

Т. ЧУДАКОВА, наш корр.

Экономика и дисциплина



Год 1983-й. Ноябрь

Летопись социалистического соревнования

Подтянитесь, монтажники

В генподрядных подразделениях Мегионгазстроя часто услышишь о слабой работе ПММК-4 объединения Сибкомплектмонтаж. За десять месяцев ПММК-4 на объектах нашего треста свои обязательства в объеме 1285 тыс. рублей выполнила всего на 75,2 процента. Монтажники поставили под угрозу своевременный пуск КС-11 и первой очереди КС-3.

Корреспондент «Трибуны строителя» встретился с главным инженером объединения Сибкомалектмонтаж Николаем Михайловичем Ганиченко и начальником ПММК-4 Николаем Алексеевичем Живцовым и побеседовал с ними.

Корреспондент: Чем можно объяснить положение, которое по вине ПММК-4 сложилось на пусковых объектах Мегионгазстроя?

Живцов: Что касается КС-3, то здесь мы никак не можем сдать котельную, без которой невозможно вести пусконаладочные работы. Срыв произошел из-за комплектации оборудования. Десять дней назад мы получили экономайзер и лишь неделю назад — газовые горелки. Экономайзер и горелки уже установлены. Мы могли бы принять газ и начать промышленное опробование первого котла, но РГТИ отметила большие нарушения в прокладке газовой трассы, которая выполнена коллективом СУ-54. Котельная эта — новая для нас. Поэтому все элементы ее эксплуатации мы будем отрабатывать на первом котле.

Корреспондент: Чем отличаются эти котельные от прежних блочных?

Живцов: Котельные выполнены в панельно-каркасном варианте. Они требуют дополнительных работ смежных организаций.

Корреспондент: В благоприятное летнее время ваши специалисты в основном не работали на КС-11, хотя много недоделок осталось на ЗРУ, а к строительству котельной этой важнейшей станции ПММК-4 вообще не приступала.

Живцов: В отличие от КС-3 строительная площадка КС-11 совершенно не была подготовлена. Долгое время здесь не работала столовая, да и сейчас наши люди вынуждены обедать на КС-14, которая находится в десяти километрах. КМСУ-25 не обеспечило монтажников бытовыми помещениями. Вот эти-то вопросы и сказались на организации труда, на производственной дисциплине.

На КС-11 закончены уже работы по монтажу блоков пожинвентаря, проходной, склада масел, канализационно - насосной станции и по другим объектам.

По просьбе читателей

Надо признать, что нами допущено много недоработок. Срывались сроки поставки блок-боксов с наших заводов. Не были решены в свое время вопросы по ограждающим конструкциям ЗРУ. Мы вынуждены были останавливать работы до решения целого ряда технических вопросов и из-за нехватки рабочих. Что касается ЗРУ одиннадцатой с т а н ц и и, то люди возвращены на этот объект. Мы планируем в первых числах декабря передать распредустройство смежным организациям.

А вот с котельной КС-11 дело посложнее. Поначалу фундаменты под котельную были выполнены по старому проекту. Мы, было, установили блок-боксы, но вскоре убедились, что фундаменты не соответствуют проекту и котельную пришлось демонтировать. Пришлось демонтировать и газовую обвязку котлов, так как на заводе она была выполнена с браком.

Ганиченко: Действительно, свою вину сваливать на кого-либо не можем. К примеру, на котельной КС-3 есть электрощит. Он не проектный, его давно нужно было переделать, укомплектовать дополнительными реле, автоматикой. Но ПММК-4 ничего не сделала: на сегодняшний день нет даже схемы переделок. Ни и электрочасть щита так и не доведены до ума.

Корреспондент: Но время-то идет. Первая очередь КС-3 должна быть уже в строю, а вы все еще говорите о недоделках...

Ганиченко: Я не оправдываюсь, но к десятому декабря мы устраним свои неполадки на КС-3 и примем газ на первый котел. А вот на КС-11 улучшены все сроки, и говорить о своевременном окончании наших дел затрудняюсь.

Корреспондент: ПММК-4 не выполняет свои задачи на объектах Мегионгазстроя. А как в целом работает коллектив в этом году?

Живцов: Неудовлетворительно. План с начала года не выполнен. Причины? Недостаток людских ресурсов, срыв сроков поставки блок-боксов на объекты...

Корреспондент: Какие меры принимает объединение для исправления дел в ПММК-4?

Ганиченко: Несмотря на общую тяжелую обстановку в объединении, мы стараемся обеспечить ПММК-4 людскими ресурсами, решить вопросы, связанные с доставкой рабочих на объекты, строим жилье.

Корреспондент: Благодарю за беседу.

Интервью провел
А. НАУМОВ,
ваш корр.

За щитом отговорок

Анализ производственно - хозяйственной деятельности Мегионгазстроя за десять месяцев показывает, что подразделения треста хронически не справляются со своими задачами по генподряду, за исключением коллектива СУ-54. С начала года субподрядными организациями треста не выполнен объем работ, равный почти 4 млн. рублей.

Так, пятнадцатое монтажное управление треста Сургутнефтегазэлектромонтаж при полной обеспеченности фронтом работ не выполнило договорные обязательства по монтажу электрюсстей на строительстве производственно - технологической базы Сибнефтехимпрома, центральной базы производственного обслуживания Сибнефтегазпереработки, новой базы УПТК на объектах VI микрорайона.

Вполсилы работает в этом году на сдаточных объектах нашего треста и СУ-56, которое систематически срывает графики инженерной подготовки КС-11, спецбазы «Татра» и других объектов.

Из рук вон плохо работают монтажники Нижневартовского участка Уралстальконструкции, выполнившие на наших пусковых объектах годовые обязательства лишь на 4 процента.

Такое положение вызывает большую тревогу. Попытаемся разобраться в причинах создавшейся ситуации.

Коллектив Нижневартовского монтажного участка треста Уралстальконструкция большой должник на таких объектах, как спецбаза «Татра», ремонтно - механическая база. На последний объект, правда, монтажники на прошлой неделе вышли.

Два года назад работники Уралстальконструкции приступили к монтажу административно -бытового корпуса спецбазы «Татра», но, смонтировав несколько колонн, ушли с объекта.

— Административно - бытовой корпус не комплектуется металлоконструкциями, — поясняет начальник участка Уралстальконструкции А. С. Вахрушев. — Не хватает ста восьми тонн металла, который, правда, был, но куда-то подевался.

Металл этот никуда не исчез. Из-за отсутствия на объекте монтажников, он просто был переправлен на другие объекты треста.

Александр Степанович Вахрушев сетует, что на многих объектах нашего треста в летнее время не было фронтов работ. По этой-де причине большая часть рабочих участка была откомандирована.

Напомним руководителю Нижневартовского участка Уралстальконструкции, что больше года СУ-13 ждало монтажников на строительстве районного информационно - вычислительного центра. И напрасно. Монтаж здания в конце-концов пришлось вести самому генподрядчику. В ожидании рабочих Уралстальконструкции много месяцев потеряли строители ремонтно-механической базы.

Примеры еще можно приводить, но и этих достаточно.

— А где же работали все это время ваши люди?

— В основном на объектах объединения Нижневартовскстрой, — ответил А. С. Вахрушев.

И тут же добавил, что на железнодорожной станции Нижневартовск-II второй месяц находятся металлоконструкции, предназначенные для монтажа склада кузовов и кабин спецбазы «Татра».

— Сто пять тонн конструкций находятся под снегом, — говорит А. С. Вахрушев. — На объект они пока не вывезены, а если бы и были на месте, все равно к монтажу склада приступить не можем — генподрядчик фундаменты нам не передал.

Что тут скажешь? Прав субподрядчик.

Начальник участка СУ-13 Коваленко С. П. до сих пор не распорядился, чтобы расчистили площадку, освободили от земли фундаменты, которые давно уже сделаны, но не переданы под монтаж металлоконструкций.

А заводчане в это время на месте будущего склада кузовов и кабин устроили свалку металлолома.

Не лучше положение с передачей фронтов работ и по административно-бытовому корпусу со столовой на той же спецбазе «Татра». Больше года не монтируют арматурный каркас столовой, потому что до настоящего времени здесь к фундаментам не приступали.

Также безответственно работают с субподрядными организациями КМСУ-24 и КМСУ-25.

На поверку выходит, что в некоторых генподрядных подразделениях нашего треста теряют доверие субподрядчиков. А они, заботясь о собственном плане, ищут работу на стороне, как это сделал участок Уралстальконструкции.

Предъявляя претензии к субподрядным организациям, мы должны в корне перестроить укоренившуюся «практику» передачи фронтов работ смежникам.

О. ЮЛЬКО.
наш корр.



Москва. Опыту работы производственного объединения «Уралмаш» посвящена выставка, открывшаяся на ВДНХ СССР. На ней демонстрируются достижения передового коллектива, отметившего в эти дни 50-летие прославленного предприятия. Гигантские шагающие экскаваторы, прокатные станы, мощные прессы, нефтяные и газовые буровые установки — вот далеко не полный перечень продукции с маркой объединения.

Выставка поможет широкому внедрению прогрессивных методов организации труда, рожденных на «Уралмаше», на предприятиях отрасли.

На снимке: посетители выставки наблюдают за работой действующей модели пресса для изготовления бурильных труб. (Фотохроника ТАСС).

Не надейся, Крючин, на погоду

В корреспонденции «Как живешь, городок?» многотиражка 10 ноября поведала читателям о том, как готовится к зиме полевой городок СУ-54. Отмечалось, что учитывая уроки прошлого года, администрация СУ-54 особое внимание обратила ка состояние теплотрассы.

Однако из полевого городка поступили тревожные сигналы о неудовлетворительной подготовке общежитий к зимним условиям. Мы вновь побывали у строителей Локосовского ГПЗ.

Теплотрасса

Хозяйственники СУ-54 во главе с заместителем начальника по быту и кадрам Н. Н. Крючиным, что называется, прошлись по теплотрассе. Но в каком она находится состоянии!

Вместо того, чтобы утеплять да укутать теплопровод понадежнее, чтоб до него не добрался никакой мороз, теплотрассу лишь прикрыли изоляционной пленкой. Во многих местах она оголена. Стоит ударить морозу, как под угрозу будет поставлен весь поселок.

Не подготовились к зиме и некоторые владельцы балков и вагончиков, не утеплив вводы теплотрассы в свое жилье.

Стучимся в один из балков. Дверь открывает бригадир СУ-54 Дикусар Михаил Николаевич.

— Неужели трудно утеплить каких-то полтора метра трассы? Ведь по вашей вине может без тепла остаться еще десять балков, — увещеваем нерадивого хозяина.

— Я хотел пристройку делать, — оправдывается Дикусар. — да времени не хватило.

«Не хватило» времени утеплять ввод в свой балок и у начальника Сургутского участка ЗСНХМ Герасимова В. С.

В стороне оказался заместитель начальника СУ-54 Крючин Н. И., которому по должности вменено в обязанность надежно обеспечить нормальный быт жителей поселка, проследить за подготовкой теплотрассы к работе в зимних условиях.

Общежития

Двери во многих из них не закрываются, в некоторых комнатах стекла разбиты, нет форточек.

В комнате № 23 четвертого общежития батарея не работает, окно закрыто подушкой.

В комнате № 13 третьего общежития окно тоже разбито. В комнатах, расположенных с южной стороны, ни одна батарея не работает, а это значит, что теплотрасса действует по кольцу замкнутому кругу.

Устранять неполадки никто, по всей видимости, не собирается. Имея в своем распоряжении около пятидесяти человек обслуживающего персонала, заместитель начальника 54-го управления Н. Н. Крючин не знает, кто чем из них занят. Потому-то, видно, комнаты в общежитиях не прибраны.

Строители и монтажники вправе спросить с администрации СУ-54, когда же она создаст нормальные бытовые условия.

Н. БОРЕЦ, заместитель управляющего трестом; **А. ЖУКОВ,** наш корр.

Редактор
З. И. КРИВОЛАПОВА

Наш адрес:
г. Нижневартовск, ул. Мусы Джалиля, 10 (здание КМСУ-24). Телефоны: 2-30-31, 6-35-12 и 6-35-13
Нижневартовская городская типография Тюменского уприздата
Тираж 1452
Заказ 12788
Газету набирала Г. Жигелис, верстала В. Алямпиева, печатала А. Зотова.

ПРОЛЕТАРИИ ВСЕХ СТРАН, СОЕДИНЯЙТЕСЬ!

ТРИБУНА СТРОИТЕЛЯ

Орган партийного комитета, администрации, объединенного профкомитета и комитета ВЛКСМ ордена «Знак Почета» комсомольско-молодежного треста Мегионгазстрой

Газета издается с 3 февраля 1979 г.

1983 г.

ДЕКАБРЬ

8

четверг

№ 49 (254)

Цена 1 коп

Всем сердцем одобряем

—Мы подписываемся под каждым словом Заявления Юрия Владимировича Андропова. Наше стремление к миру непреклонно!

Эти взволнованные слова звучат на митингах, в подразделениях нашего треста. Мегионгазстроевцы все как один поддержали Заявление Генерального секретаря ЦК КПСС, Председателя Президиума Верховного Совета СССР Ю. В. Андропова в связи с начавшейся реализацией планов развертывания в Западной Европе американских ядерных ракет.

Сейчас, когда близится к завершению третий год пятилетки, трудовую жизнь каждого коллектива должна характеризовать обстановка высокой ответственности за выполнение годовых планов и обязательств. В оставшееся до конца декабря время все трудовые коллективы должны сосредоточить свои главные усилия на пусковых объектах и обеспечить сдачу товарной продукции в объеме, превышающем 32 миллиона рублей. Партийные и профсоюзные организации должны повысить действенность социалистического соревнования, создавая тем самым хорошую основу для работы в следующем году.

Все советские люди с уверенностью смотрят в будущее. Но мы должны сознавать, что ход развития событий на мировой арене требует от каждого из нас более высокой ответственности, дисциплинированности. Мегионгазстроевцы поддерживают усилия Коммунистической партии, направленные на то, чтобы наши Вооруженные Силы были оснащены всем необходимым и вкладывают личные средства в Советский фонд мира.

Так, работники аппарата треста Мегионгазстрой (секретарь партбюро Л. Н. Уздяева) и комсомольско-молодежная бригада Владимира Дорошенко (КМСУ-24) перечислили в Фонд мира свой однодневный заработок. Добровольный взнос в Советский фонд мира сделали члены профкома аппарата треста Мегионгазстрой (председатель Ф. Х. Гибатова), перечислив в него причитающуюся им премию.

Мегионгазстроевцы заявляют решительное «Нет!» зловещему замыслу сил империализма столкнуть мир в пропасть ядерной катастрофы. Мы полны решимости и впредь все делать для того, чтобы отвести угрозу войны, сохранить мир для нынешних и грядущих поколений. В этом стремлении—единая воля миллионов. Именно ее выражает миролюбивая внешняя политика Коммунистической партии и Советского государства.

Нет, мы не хотим войны. Больше того, мы, как никто другой, знаем, что такое пожар войны. Двадцать миллионов советских людей унесла вторая мировая война. Еще и сегодня, спустя почти сорок лет после ее окончания, напоминает и будет еще долго напоминать о себе понесенная нами боль утрат. Еще и сегодня старые матери ждут возвращения с войны своих сыновей и не могут дождаться. И воля, и самое горячее желание этих матерей, ветеранов войны, всех поколений советских людей—чтобы никогда не повторилось то, что пережито нами. Никогда! И эту волю и это желание выражают строки из Заявления товарища Ю. В. Андропова, получившие широкий отклик как в нашей стране, так и за рубежом:

«Советский Союз со всей определенностью и твердостью заявляет, что остается приверженным принципиальному курсу на прекращение гонки вооружений, прежде всего ядерных, на уменьшение и в конечном итоге полное устранение угрозы ядерной войны. Он будет и дальше прилагать все свои усилия к достижению этих благородных целей!».

Социализм и мир неразделимы. Мы строим общество, в котором все грани жизни пронизаны заботой о благе и счастье человека труда. Но советский народ не может не считаться с тем, что вблизи границ Советского Союза и его союзников развертываются ядерные ракеты, и они предназначены вовсе не для защиты Западной Европы, ибо ей никто не угрожает. На митингах в трудовых коллективах советские люди выражают одобрение решений, которые принято в противовес размещению американских ракет в Западной Европе Советское государство. Это—вынужденные с нашей стороны меры и создавшейся обстановке, без которых не обойтись. Они направлены на то, чтобы оградить нас и наших союзников от создаваемой угрозы, обеспечить мир.

В июне семьдесят восьмого года приехал по собственному желанию в Нижневартовск литовский паренек Витаутас Васильев. На работу он определился каменщиком в СУ-13, а жить стал в тринадцатом общежитии.

Более пяти лет Витаутас работает в коллективе Мегионгазстроя. Все это время слывет он как добросовестный работник и активист общежития.

В составе бригады Сергея Синельникова Витаутас работает в эти дни на строительстве районного информационно - вычислительного центра.

На снимке: каменщик четвертого разряда Витаутас Васильев.

Фото В. Березина.



Строители и монтажники! Все силы—на ввод объектов! До конца года мы должны сдать товарную продукцию, сметная стоимость которой превышает 32 млн. рублей.

Завод спецжелезобетона

Заминка в пути

Коллектив КМСУ-25 ведет строительство индустриальной базы Главтюменьнефтегазстроя — завода сисцжелезобетона.

Сооружение завода вызвано острым дефицитом организаций Миннефтегазстроя в сборном железобетоне, товарном бетоне и растворе. Значение этого объекта для Нижневартовского района трудно переоценить. Однако от строителей завода в редакцию поступают тревожные сигналы о неудовлетворительном состоянии дел на площадке.

Должно быть две полноценные смены

Прожектористы КМСУ-25 бьют тревогу. В выпущенной ими «молнии» они обращаются к руководителю пятого управления механизации:

- «Товарищ Стебельский! Когда закончите срубку свай на заводе ЖВП? Вы срываете график бетонирования ростверков».

Мы работаем на строительстве основного объекта завода — на производственном корпусе. С наступлением морозов на заболоченной площадке появилась возможность вести бетонные работы в две смены, что мы и пытаемся сделать.

Но подготовка свайных полей ведется медленно. Поэтому-то бригада Вениамина Бакши отстает от графика. Надо бы поторопиться механизаторам. Чем скорее мы закончим устройство ростверков и фундаментов, тем быстрее начнется монтаж здания корпуса.

М. АЛИЕВ, каменщик КМСУ-25.

ОТ РЕДАКЦИИ. По телефону мы связались с главным инженером пятого управления механизации.

—Подготовка свайных полей,—сказал Ю. А. Щипачев, — сдерживается не только по нашей вине. Сваи были забиты несколько лет назад. Сейчас проект изменился. Сваи надо откапывать и обрубать сваекусом. Агрегат в настоящее время не может проехать по всей площадке, так как нет подъездных путей. Этот вопрос надо оперативно решать вместе со строителями.

Теперь о двухсменной работе. Бригада В. Бакши на прошлой неделе укрупнена. Таким образом появилась возможность в две смены не только готовить опалубку, арматуру, но и вести бетонные работы. Но в этом вопросе, как выяснилось, есть недоработки. Заявки на поставку бетона для объектов ЖБИ во вторую смену, к примеру, в прошедший понедельник на завод строительных материалов, никто не подал.

На работу не попали

Эту неделю звено Геннадия Киселева в составе тринадцати человек работает по вторую смену. В 15 часов мы должны сесть в вахтовый автобус и выехать на завод железобетона.

В понедельник, пятого декабря, часть нашего звена собралась в здании 25-го управления, а другая ждала автобус на улице Маршала Жукова возле тринадцатого общежития. Но напрасно в тот день ждали мы автобус. Он так и не приехал за нами.

В 19 часов нам разрешили разойтись по домам. Мы-то ждали автобус в управлении, в тепле, а каково было нашим товарищам, которые около четырех часов мерзли на улице...

Ф. ХАСАНОВ, электросварщик КМСУ-25.

ОТ РЕДАКЦИИ. Как сообщили в диспетчерской Мегионгазстроя, за участком КМСУ-25, который возглавляет Кучеренко А. С., закреплен вахтовый автобус с суточным графиком работы. В тот день водитель автобуса сменился, но никто его не предупредил, что на строительство завода надо вывезти вторую смену.

Чуть не пропал наш труд

Часть комсомольско-молодежной бригады Вениамина Бакши в прошедшее воскресенье приехала на строительную площадку, чтобы выполнить целевое задание.

Только мы приехали на работу, я тут же пошел посмотреть, как «ведет себя» четырехкубовый ростверк, который наше звено забетонировало накануне, в субботу вечером.

На улице — 25-градусный мороз, а ростверк, оказалось, стоит без электропрогрева. Снял рукавицу, щупаю бетон рукой, щекой прижался.. Бетон еще тепленький. Ну, думаю, живой...

Побежал за мастером —надо, говорю, спасать ростверк. Если бетон схватит морозом — пиши, пропала наша работа.

Кое-как наладили мы электропрогрев. А сделать это должен был дежурный электрик. Но его на площадке не оказалось.

Г. КИСЕЛЕВ, звеньевой КМСУ-25.

ОТ РЕДАКЦИИ. В воскресный день администрация КМСУ-25 приказом по управлению должна была назначить для обслуживания объекта дежурного электрика. Однако это сделано не было, и под угрозу поставили качество фундаментов завода ЖБИ. Такая «забывчивость» могла дорого обойтись строителям.

В рамках необходимой обороны развиваются Военно-Воздушные Силы. Большие успехи достигнуты в вертолетостроении. В условиях, когда международная обстановка становится более сложной и усиливается военная угроза, авиаторы бдительно стоят на страже неба нашей Отчизны и готовы выполнить свой патриотический и интернациональный долг.

На снимке вверху: авиаторы Краснознаменного Прибалтийского пограничного округа

• •

УЛЬЯНОВСК. Одному из военных училищ страны в суровом 1943 году за большие заслуги в подготовке командиров-танкистов для действующей армии было присвоено звание «гвардейское».

Среди воспитанников Ульяновского гвардейского высшего танкового командного училища — 82 Героя Советского Союза.

На снимке внизу: курсанты на полевых занятиях.

(Фотохроника ТАСС)



На пусковых объектах

Подкрепление пришло

—До сдачи дома остается чуть более двадцати дней, — говорит начальник участка СУ-13 Юрий Петрович Филатов. —Но есть полная уверенность в том, что новоселье состоится в намеченные сроки.

Такая уверенность начальника участка вполне обоснованна. Да и не может быть иначе: этому объекту почти всеми подразделениями Мегионгазстроя оказывается максимальная помощь.

Во всех подъездах пятого дома работают сантехники и электрики. На отделку среднего подъезда пришли восемнадцать строителей Нижневартовского газоперерабатывающего завода. СУ-54 командировало на пусковой объект звено плотников во главе с Анатолием Костенко. На отделке квартир первого подъезда работают две бригады хозрасчетного ремонтно-строительного участка нашего треста и звено плотников, которых возглавил опытный мастер своего дела Владимир Александрович Абрамов (тоже из ХРСУ).

Работа кипит на всех этажах. Людей достаточно. Материалы есть. Сейчас все зависит от командиров среднего звена и, в первую очередь, от того, как развернется на финише генподрядчик в лице начальника участка СУ-13 Юрия Филатова.

РЕПОРТАЖ

В третьем подъезде слышатся веселые женские голоса. Бригада Виолетты Васильевны Черевко (СУ-30) дружно принимает раствор.

— Сегодня мы вновь вернулись сюда, — говорит Виолетта Черевко.— Приступили к подготовке стен и потолков к чистовой отделке.

Кстати, мастерицы этой бригады начинали в пятом доме отделку, им ее и заканчивать.

Электрики завершили монтажные работы в двух подъездах. Надо бы походить в третий, но дело застопорилось.

— Нет дюбелей, —сокрушается Николай Михайлович Наршкура. — Нечем крепить проводку.

И не только этим озадачен электромонтажник. Несмотря на то, что неделю назад в дом подали тепло, в квартирах еще холодно. Система отопления не «тянет», поясняют сантехники. Поэтому, видно, стены холодные, а это отрицательно может сказаться на качестве внутренней отделки здания.

В предпусковой период ничто не должно мешать четкому ритму работы строителей и монтажников.

А. ЖУКОВ,
наш корр.

Госбанк готовится к сдаче

Завершаются отделочные работы на здании Нижневартовского отделения Госбанка. Рабочие тридцатого специализированного управления треста Мегионгазстрой заканчивают устройство полов из метлахской плитки в операционном зале Госбанка.

Краснодеревщики приступили к обшивке барьеров и стоек этого помещения полированным материалом.

Подтянулись в последние дни электрики и сантехники.

Все участники строительства здания Госбанка стремятся работать так, чтобы пятнадцатого декабря объект предъявить рабочей комиссии.

С. ШАКАНОВ,
начальник отдела СУ-30.

Против пьянства всем миром

Банкет по случаю

В одной из комнат рабочего общежития — богатое выпивкой застолье. Интересуюсь по какому случаю собрались вокруг него строители, которым утром на работу.

—Витюшо в отпуск провожаем, — дружно ответили они.

—А во вторник почему была пьянка?

—Микола уезжал...

Спрашиваю ребят другого общежития, почему они отказываются участвовать в воскресенье в спортивных соревнованиях.

—Так Фарид же в субботу летит на Уфу...

—Двое из вас могут проводить его ночью в аэропорт, а остальные — на лыжи, хороший заряд бодрости получите на целую неделю.

—Но ведь человек потратился, — говорят парни и показывают на ящик водки.

И никакие доводы, никакие убеждения не могут поломать эту страшную, возникшую по чьей-то злой воле, традицию— обмыть в отделе, бригаде или общежитии отпуск. Да так, чтобы выпивка— рекой, а закуски—что бог пошлет.

Сколько же Витюнь, Микол и Фаридов уезжает с полупустыми карманами и гудящей головой. Сколько их, опаздывающих на самолеты и поезда...

Не раз, работая старшим воспитателем общежитий, встречала я в поселке Молодежном парней, которые так никуда и не уехали, и весь отпуск прошел у них в застолье да в похмелье. Билет в кармане, а жены или родители шлют комендантам общежитий

Письмо в редакцию

тревожные телеграммы примерно одного содержания : «Пятые сутки встречаем... Сообщите, куда девался...».

В беседах об этой вредной традиции чаще всего слышала такие слова оправдания: «Так положено. Не нами заведено, не нам и кончать эту традицию».

Я знаю немало людей столь же категорично протестующих против этих «традиций».

Мне скажут: а что плохого в том, что мы в кругу друзей отмечаем отпуск, заявление, поданное товарищем в загс, или рождение внука. Действительно, вроде бы ничего. Все дело, однако, в том, как и где эти торжества проводятся, какие цели при этом преследуются.

Если вечером или воскресным днем в домашней обстановке собрались друзья, чтобы отпраздновать радостное событие— это одно. И совсем другое, когда муж или жена возвращаются в семью после пирушки, устроенной в подъезде недостроенного дома или за закрытыми дверями кабинета, в котором обмывается «удовлетворительно», с трудом поставленное балансовой комиссией.

Не все охотно участвуют в подобных «мероприятиях». Но ведь сдают деньги и участвуют, потому что «так полагается». И еще потому, что боятся потерять «уважение» коллег, прослыть скрягой.

Нет, надо положить конец этой «традиции», которая вредит нравственному здоровью трудового коллектива.

М. СЛУЦКЕР,
учительница школы № 4.

В обнимку с бутылкой

Тринадцатое молодежное общежитие треста Мегионгазстрой носит звание образцового.

Приходить сюда всегда радостно. Живут тут хорошие ребята, активные комсомольцы. В комнатах №№ 23, 20, 38 всегда царит чистота и порядок. Проживают в этих комнатах каменщики С. В. Камелин, С. М. Огрызков, плотник - бетонщик В. П. Байжигитов, электросварщик Б. Г. Тушкинсков из СУ-13; электросварщик В. Н. Плюснин (КМСУ-25), водитель десятой автобазы П. Е. Опарин и другие.

Они — первые помощники воспитателя тринадцатого общежития Галины Петровны Чернышовой. Эти юноши всегда знают, как провести с пользой свободное время, умеют организовать досуг. Их волнуют проблемы оборудования спортзала в общежитии, улучшения быта проживающих рабочих. Непримиримы в этом доме и к нарушителям дисциплины.

А нарушители, к сожалению, есть и в образцовом тринадцатом общежитии.

В дни получки в комнатах №№ 22, 65, 82, что называется, «дым коромыслом». В этих комнатах проживают каменщики Я. А. Вахитов и Р. С. Бурнбаев (СУ-13), слесари А. Ф. Фокин, Н. В. Иванов, В. Н. Зырянов (пятое управление механизации), плотник И. С. Батухтин (СУ-30). Неизменный атрибут «отдыха» этих рабочих — бутылка со спиртным.

В день проведения рейда штаба «Комсомольского прожектора» в названных выше помещениях был полный беспорядок..

В восьмой комнате на чисто убранных постелях в верхней одежде спали пьяные гости. Хозяева почему-то отсутствовали. Как выяснилось, «отдыхавшие» даже не проживают в этом общежитии.

Рейдовая бригада вместе с членом совета общежития бригадиром Н. Н. Чеботаревским (СУ-13) выдворила из общежития пьяниц.

Поведение механизатора Зырянова уже обсуждалось на заседании совета общежития, и он обещал изменить свой образ жизни. Но, как видно, быстро «забыл» о благих намерениях. С плотником Батухтиным неоднократно беседовали воспитатель и комендант общежития. Но изменений к лучшему пока нет.

В Нижневартовск из разных городов съехались юноши , живущие в тринадцатом общежитии. И родной дом каждому из них должно заменить общежитие. В нем не место явлениям, омрачающим жизнь молодежи. Людей, живущих под одной крышей, должны объединять не бутылка, а интересные дела.

М. ВАКИЛОВА—старший воспитатель рабочих общежитий; Л. ДЕСЯТКИНА—бетонщица КМСУ-25, член штаба «Комсомольского прожектора»; В. ХОЛТОБИНА—заместитель секретаря комитета комсомола треста, заместитель начальника штаба «Комсомольского прожектора»; Ю. ПРУДНИКОВ—слесарь КМСУ-24.

Зеркало жизни коллектива

«Быть на страже, смотреть, чтобы развивалась мощь завода, кипела работа, устранять недостатки...»,—так определила Надежда Константиновна Крупская основные задачи стенной печати.

Не ошибусь, если скажу, что стенная газета «Строитель» (орган партийного бюро аппарата треста Мегионгазстрой), которой руководит молодая коммунистка инженер Екатерина Гурьева, вполне отвечает этим требованиям.

В каждом номере газеты есть материалы, рассказывающие о работе отделов и соревновании между ними, о жизни партийной и комсомольской организаций аппарата Мегионгазстроя.

О лучших людях треста повествует газета, вышедшая к 80-летнему юбилею Ленинской партии. В ней помещены зарисовки о коммунистах с сорокалетним партийным стажем Якове Алексеевиче Садовникове и Григории Ильиче Пикмане, о молодом партийце директоре учебно-курсового комбината Анатолии Николаевиче Культикове.

В одном из выпусков рассказывается о работе народного депутата плотника - бетонщика Василия Аксентьевича Зивы, который активно влияет на то, чтобы общими усилиями шестой микрорайон превратился в образцовый.

Обзор стенной печати

Стенная газета аппарата треста участвует в трестовском конкурсе стенных газет, тема которого «Экономика и дисциплина». Условиям конкурса вполне отвечают такие материалы, как «11 минута—не мелочь», «Производство и порядок», «Качество документации — залог успеха», «Субботник — дело общее».

Редакционная коллегия «Строителя» добивается действенности критических материалов. Один из путей ее достижения — конкретный адрес объекта критики.

Среди корреспондентов стенгазеты — начальники отделов, рядовые инженеры, руководители общественных организаций Мегионгазстроя.

«Строитель» — хорошо оформленная, композиционно грамотная, всегда оживленная стихами или фольклором газета. Но и она нуждается в некоторых доработках.

По-прежнему отсутствуют дата и номер выпуска, фамилии тех, кто работал над созданием и оформлением газеты. Такие замечания не раз высказывались в адрес редколлегии «Строителя». Однако стенгазетчики не прислушиваются к советам.

Т. ЧУДАКОВА,
ваш корр.

Редактор
З. И. КРИВОЛАПОВА

Наш адрес:
г. Нижневартовск, ул. Мусы Джалиля, 10 (здание КМСУ-24).
Телефоны: 2-30-31, 6-35-12 и 6-35-13
Нижневартовская городская типография Тюменского уприздата
Тираж 1452
Заказ 12788
Газету набирала В. Кудрявцева, веретала В. Алимпиева, печатала А. Зотова.

ПРОЛЕТАРИИ ВСЕХ СТРАН СОЕДИНЯЙТЕСЬ!

ТРИБУНА СТРОИТЕЛЯ

Орган партийного комитета, администрации, объединенного профкомитета и комитета ВЛКСМ ордена «Знак Почета» комсомольско-молодежного треста Мегионгазстрой

Газета издается с 3 февраля 1979 г.
1983 г.
ДЕКАБРЬ
15
четверг
№ 50 (255)

Цена 1 коп

МИР ПОБЕДИТ!



ЗАКОНЧИЛАСЬ неделя борьбы миролюбивых сил планеты против размещения американских ракетных установок в Европе. Но как и во всей стране, в коллективах Мегионгазстроя не утихает волна протеста, гневное осуждение милитаристской политики нынешнего руководства США, объявившего чуть ли не всю планету сферой жизненных интересов Америки.

Противовесом оголтелого военного психоза, охватившего хозяев Белого дома, служит миролюбивая политика СССР, всех стран социалистического содружества.

СОТНИ тысяч комсомольцев, молодых энтузиастов осваивают природные богатства Сибири, Крайнего Севера и Дальнего Востока. Ударный объект комсомола — строительство Байкало - Амурской магистрали.

ВЛКСМ добивается объединения усилий юношества планеты в борьбе за прочный мир, против угрозы войны.

На снимке: во время антивоенного митинга, состоявшегося в Москве.

(Фотохроника ТАСС).

Грозное предупреждение

Войну я видел со всех ее ужасающих сторон. В Великую Отечественную довелось служить солдатом в стрелковой роте, в кавалерии, а в конце войны — на Южно-Балтийском флоте. Пять с половиной лет отдал армейской службе. Был ранен.

После войны обрабатывал колхозные поля.

Тот, кто кровью поливал родную землю и держал ее плодородную горсть в своих руках, — знает истинную цену мира.

Я не хочу, чтоб вновь повторились ужасы войны. Полностью поддерживаю Заявление Ю. В. Андропова и вместе со своими товарищами по работе перечисляю в Фонд мира зарплату одного дня.

Я верю, что миролюбивые силы народов сумеют обуздать варваров, рвущихся уничтожить мир на земле, и горжусь, что во главе защитников мира — моя могущественная Родина. Заявление Ю. В. Андропова, этот голос народа, пусть будет строгим предупреждением милитаристам.

Н. ЧУДИНОВ,
плотник ЖКК, ветеран Великой Отечественной войны.

Отвести войну

Мне довелось служить в строительных войсках. С того времени я полюбил свое дело: нет ничего более замечательного, чем возводить заводы, строить города.

Так считают и мои товарищи по бригаде. С большинством из них мы вместе строили Белозерный газоперерабатывающий завод, объекты газлифта, а сейчас приступили к возведению завода спецжелезобетона.

Все мы с возмущением и негодованием узнали о размещении в Западной Европе нового смертоносного оружия Соединенных Штатов Америки, которое направлено против всего, что мы строим.

Мы не позволим взорвать мирную жизнь, которая с таким трудом была завоевана нашими дедами и отцами. Поэтому, как и все советские люди, я целиком и полностью одобряю Заявление Генерального секретаря нашей Коммунистической партии Юрия Владимировича Андропова, в котором выражена миролюбивая воля народа.

Наш вклад в дело мира — ударный труд и крепкая дисциплина. Только своей сплоченностью мы можем отвести угрозу войны.

А. ДИК,
электросварщик КМСУ 27.

Верю в торжество

Отец мой из бедняков. До Октября работал на богатого хозяина. И когда грянула Великая Октябрьская социалистическая революция, он всей душой принял ее. Вероятно, и нам, двум своим дочерям, он дал имена, связанные с революцией, Искра и Аврора. Тем самым он, как бы завещал быть достойными своей вновь рожденной Родины, ценить и беречь завоевания революции. А главное ее завоевание — мир и счастье людей.

Нынешние любители военных авантюр готовят новые пожары — теперь уже для всей планеты, и я с огромным вниманием и душевным волнением восприняла Заявление Юрия Владимировича Андропова, обращенное к советскому народу и народам всей планеты. Хочу сказать, что всем сердцем одобряю внутреннюю и внешнюю политику нашего социалистического государства.

У меня двое детей. Как мать я всегда старалась передать им революционную эстафету наших отцов, привить искреннюю любовь к Отечеству.

Сейчас я с уверенностью могу сказать, что и дети мои, если понадобится, в любой час встанут на защиту социалистических завоеваний.

А. НАММ,
старший экономист ХРСУ.

Слагаемые успеха

Расскажу о своем товарище

ОКТЯБРЬ 1983 года был для нашего звена, как и для всей бригады, напряженным. Предстояло выполнить строительно - монтажных работ на сумму 68 тыс. рублей. А это немало. И тем не менее, несмотря на сложности, с которыми сталкивалась бригада в процессе работы, все запланированное было выполнено качественно и в срок.

В этом месяце наше звено вышло на 1-е место в соревновании между звеньями...

Думаю, что в таком успехе есть определенная закономерность. Успех добывается руками рабочих, а добросовестных, болеющих за свой труд ребят у нас в звене достаточно. И особенно их мастерство раскрылось в этот напряженный период. Работа электросварщиков Г. Кульматицкого, В. Разумовича, сваебойщика В. Бетхе, машинистов - трубоукладчиков Н. Смирнова, П. Краева не раз отмечалась на бригадных собраниях, в нашей стенной газете «Попек».

Однако сегодня хочу рассказать об одном из своих товарищей по труду — комсомольце Александре Хохлове, потому что он является одним из тех, кто вывел наше звено на призовое место.

Три года назад из Куйбышевской области приехал в Нижневартовск паренек. По профессии да и, наверное, по складу своему - строитель. Эту профессию он избрал, закончив Куйбышевский строительный техникум, а затем служил в строительных войсках. В нашу бригаду был зачислен плотником 3-го разряда.

Но Александр на этом не остановился. Закончил учебно - курсовой комбинат и через некоторое время повысил свой разряд до 4-го, а позже — до 5-го.

Сейчас Саша — заместитель звеньевого и возглавляет группу плотников-бетонщиков.

Не было такого случая, чтобы Саша выполнял свою работу «спустя рукава». С полной ответственностью он относится к делу. Работы часто поручают ему сложные, которые требуют особой внимательности и точности. Комсомолец Хохлов с честью справляется с заданием.

Участвуя в 1982 году во Всесоюзном отраслевом смотре - конкурсе на лучшее качество строительства в организациях Миннефтегазстроя, наша бригада, которую возглавляет Н. П. Нежданов, заняла первое место и ей были присуждены Почетная грамота и денежная премия. В числе лучших рабочих, которым советом бригады решено дать часть этой премии, назван и Александр Хохлов.

Есть у Александра и другие награды за его трудовой вклад в строительство КС-3: две почетные грамоты и благодарность по тресту.

Если уж человек по натуре инициатор, новатор, активист, то проявляется это во всем. Саша отличный футболист: часто благодаря ему и другим ребятам наше звено выходит победителем в бригадном футбольном турнире.

А недавно Александр Хохлов возглавил бригадный «Комсомольский прожектор». Думаю, что по праву доверили ему это дело. Тот, кто сам хорошо трудится, сможет помочь отстающим наладить дело, дать добрый совет, покритиковать...

Так отчего же зависит трудовой успех?

Наверное, оттого, что есть в бригаде, звене вот такие ребята, как Александр Хохлов. А слагаемые успеха: дисциплинированность, добросовестность, активность, творческое отношение к труду.

Б. АЗАМАТОВ,
звеньевой КМСУ-24.

Новости

Назвали лучших

На финише года большой объем работ лег на плечи отделочников 30-го строительного управления нашего треста.

Среди бригад развернулось соревнование за успешное завершение третьего года пятилетки. Недавно подведены итоги работы за одиннадцать месяцев.

Лучше всех поработали коллективы коммунистического труда, которые возглавляют ветераны Мегионгазстроя Анна Дмитриевна Вдовина и Виолетта Васильевна Черенко. Однако высших показателей добилась бригада А. Д. Вдовиной. Ей и присуждено первое место.

С. ГАМЗИНА,
старший инженер СУ-30.

Оценка по труду

Три комсомольско - молодежные бригады КМСУ-25, возглавляемые Вениамином Бакши, Вячеславом Танкеевым и Ростиславом Ивахиным на своих общих собраниях решили работать с применением коэффициента трудового участия. Теперь при распределении сдельного приработка и премий будет учитываться вклад в общее дело каждого члена коллективов.

Выступая, монтажник А. Рипейский высказал мысль многих:

— Новая форма оплаты труда явится надеждым заслоном некоторым лодырям и лентяям. В применении коэффициента трудового участия я вижу и большие резервы повышения производительности труда.

Р. ТУРКИНА,
старший инженер КМСУ - 25.

ПОСЛЕ КРИТИКИ

Критическая заметка «КС-3: сбой в «Рабочей эстафете» («Трибуна строителя», 13 октября 1983 года) обсуждена администрацией автобазы № 10 совместно с партийным бюро и критика в наш адрес признана правильной.

Проведено собрание водителей бригады В. В. Кузюхина, заключен трудовой договор между генподрядной бригадой Н. П. Нежданова и бригадой водителей В. В. Кузюхина.

Е. СТРУЖКО, начальник автобазы № 10,
В. ЛЫСЕНКОВ, секретарь партбюро.

Как вас информируют!

Беседой остались довольны

С большим интересом приходят работники аппарата 2-го комсомольского молодежного строительного управления на политинформации, которые проводит старший инженер политинформатор Светлана Александровна Ведрова. Тема ее бесед — политическая жизнь страны.

Накануне очередной сессии Верховного Совета СССР депутат городского Совета народных депутатов С. Ведрова в очередной четверг предложила своим товарищам беседу о коренных различиях советской и американской избирательных систем.

На конкретных примерах деятельности депутатской группы шестого микрорайона, в которой состоит и депутат С. Ведрова, политинформатор убедительно рассказала о народной сущности Советов нашей страны. Участвуя в органах государственной власти, депутаты страны Советов исполняют волю своих избирателей, которая направлена на улучшение благосостояния народа. Совсем иную цель преследуют толстосумы Америки, протаскивая в Капитолий (парламент США) своих единомышленников. Наглядный этому пример — одобрение сенатом США агрессивной политики рейгановской администрации, выделение на военные расходы миллиардов долларов за счет удорожания жизненного уровня простых американцев.

Полчаса, отведенные на политинформацию перед началом рабочего дня, прошли с большой пользой для слушателей.

Актуальная тема

ЦК КПСС, Совет Министров СССР и ВЦСПС приняли Постановление о дальнейшем развитии и повышении эффективности бригадной формы организации и стимулирования труда в промышленности.

Изучению этого постановления была посвящена политинформация на КС-3 в бригаде Н. П. Нежданова, с которой выступил секретарь партбюро КМСУ-24 Н. В. Резник.

Тема постановления особенно близка этому коллективу, где постоянно ведутся поиски новых форм более совершенной организации труда. Достаточно сказать, что бригада Н. П. Нежданова уже десять лет трудится по методу бригадного подряда, а это сопряжено с немалыми трудностями...

В заключение политинформации выступил Николай Павлович Нежданов. Он предложил рассматривать постановление как руководство к действию, и продолжить над ним работу, так как этот документ вполне отвечает задачам, поставленным перед их коллективом.

Е. АНТАКОВА,
наш корр.

ПОД легкими быстрыми шагами тоскливо поскрипывали, постанывали, попискивали старые крашеные половицы. И здесь, в тесном квадрате небольшой комнаты, Григорий Ильич не вышагивал размеренно и плавно, а стремительно кружил, ловко увертываясь от столкновения с вещами.

Горела только настольная лампа, стоявшая на неуклюжем старомодном письменном столе. Из-под круглого зеленого абажура хлестал яркий свет. Заваленный папками, книгами, бумажными рулонами стол казался живым солнечным уголком в глухой и враждебной ночной темноте.

Пусто.

Тихо.

Опять он холостякует.

Уехал из Нижневартовска, «пошел в гору» сын. Жене не то, чтобы прискучил, а стал прямо-таки нестерпим здешний климат. Все годы, что прожила здесь, она болезненно тосковала по южному солнцу, цветущим садам. То улетала в родной Киев, то возвращалась. Опять улетала и снова возвращалась. Уговаривала. Просила. Иногда упрекала и грозилась. А он лишь обещал: «Вот стукнет шестьдесят — уедем...». «Как только семьдесят — прощай Нижневартовск...». Обещал, но оторваться от Севера не смог. И не хотел.

Ему не привыкать к одиночеству. Если оглянуться, пятьдесят лет по стройкам: Москва — Украина — Татария — Сибирь... Работа взахлеб. На полный замах. Среди непрестанных неожиданностей, экстремальных ситуаций, риска...

Обреченно вздохнув, Григорий Ильич подсел к столу. Раскрыл папку. Извлек тонкую самодельную тетрадочку, подержал в руке, будто взвешивая или решая, открыть ли, и открыл.

Это был приказ по Министерству строительства предприятий нефтяной и газовой промышленности от 1 июня 1982 года. Комплексной бригаде Героя Социалистического Труда Н. П. Нежданова министр поручал чрезвычайно важный всесоюзный эксперимент по скоростному сооружению на Самотлоре газлифтной компрессорной станции на отечественном оборудовании.

Газлифт — оригинальный способ не только сохранить, но и заставить работать попутный (выходящий вместе с нефтью) газ, который ежегодно миллиардами кубометров сгорает в факелах. С его помощью удастся на несколько процентов увеличить нефтеотдачу пласта (а для Самотлора — это дополнительные сотни миллионов тонн нефти).

В третьем параграфе приказа есть такие строки:

«Ответственность за проведение эксперимента, обеспечение бесперебойной работы коллектива участка - потока возложить на заместителя управляющего трестом Мегионгазстрой т. Пикмана...».

БЫВШИЙ первый секретарь Тюменского обкома партии, ныне министр Борис Евдокимович Щербина, подписывая приказ, возможно, вспомнил ту зиму, когда они решились «распечатать» Самотлор.

Ах, как они рвались к этой нефти, сокрытой в дремотной глуби непроходимых болот! Недоразведанный, необустроенный, никем не принятый Самотлор властно притягивал сибирских нефтяников.

Самотлор.

Сперва это слово произносили негромко и полувопросительно, с приметным оттенком загадочности или недоговоренности. Потом оно зазвучало громче и увереннее и вдруг загрохотало набатом:

Самотлор!

Коварной и свирепой была та зима, связавшая год 1968-й с 1969-м. Налетела она вдруг, в октябре, сразу поджала до минус 30 градусов. И все набирала и набирала силу, добираясь иногда и до минус 50 градусов, а бывали дни, когда юркая змейка термометра уползала и за минус 60 градусов.

Первый секретарь обкома Б. Е. Щербина, начальники тюменских главков, нефтяного и строительного, В. И. Муравленко и А. С. Барсуков в ту зиму не однажды побывали в Нижневартовске, организуя подготовку промышленного освоения Самотлора. Руководителей достаточно. Идей, предложений, распоряжений — еще больше. А исполнитель один: трест Мегионгазстрой, а значит, прежде всего вездесущий, никогда не унывающий Григорий Ильич Пикман.

— Оригинальный человек, — сказал о нем Муравленко, — чем больше вали на него, тем он становится изобретательней, напористей и...

—...зубастей, — договорил Барсуков.

—Это точно,—согласился Щербина. — От десятерых отобьется.

Разговор этот происходил в небольшой гостиничке, занимавшей трехкомнатную квартиру в двухэтажном деревянном доме. На столе, за которым они чаевничали, лежала карта Самотлорского месторождения.

Хлопнула дверь в прихожей. Что-то звякнуло там, проскрипело, и в комнату вошел Пикман. Вернее было бы сказать —ворвался. И сразу будто сквознячком охватило сидящих за столом, они оживленно задвигались, заулыбались. Тут же появились заведующий промыслом, начальник управления буровых работ и начальник нефтепромыслового управления.

— Вы знаете, зачем мы здесь,—сказал Щербина, оглядывая собравшихся. —Без Самотлора пятилетку по нефти не выполнить. Но не только это торопит. Самотлор — большая политика. Я прихватил статью из английской газеты «Файнэншл таймс». Вот послушайте: «Тюменские большевики называют огромные цифры перспектив добычи на 1975-й и более поздние годы. Но посмотрим, смогут ли они добыть даже двадцать миллионов тонн, о которых мечтают в 1970 году...». А тюменские большевики мечтают не о двадцати, а о тридцати миллионах. И главная прибавка ложится на Самотлор.

—К которому мы еще не подступали,—вставил Муравленко.

—Подступим! — моментально откликнулся Пикман.

—Вот и доложите, пожалуйста. Григорий Ильич, как вы намерены это сделать, — попросил Щербина.

— Первое и главное— нефтепровод. Из двадцати шести километров двенадцать — сплошные болота. Что такое самотлорские болота — вы знаете. А еще восемь озер. Сейчас они спят, но весной...

—Вы же мастер начинать, вам и карты в руки, —бросил секретарь обкома.

—Точно! Вот мы и решили... Никаких траншей! Положим трубы поверху болот, на деревянные лежки. А через озера труба пойдет на специальных металлических поплавках...

Каждый высказался по поводу проекта Пикмана. Соглашались. Сомневались. Возражали. Но в конце концов приняли.

—Теперь о сроках, — поглядывая на часы, негромко сказал Щербина. —Думаю, первая тонна добытой самотлорской нефти была бы прекрасным подарком к Международному женскому дню. А? Как, Григорий Ильич? Давай слово. Ударим по рукам — и... по домам!

Как хотелось всем, чтобы Пикман согласился, заверил. Подогретый винишком и сознанием своей решающей роли в таком важном событии, он и сам хотел бы по-военному четко и браво сказать: «Будет сделано!» Но... Вчера Пикман еще раз проехал по трассе будущего нефтепровода — от товарного парка до первой промысловой скважины, пробуренной мастером Повхом. На девятнадцатом километре тяжелый тягач, вспоров двухметровороетый сугробище, ухнул в незамерзшую топь. «Прыгай!» — еле успел крикнуть водителю Пикман и, распахнув дверку, выбросился из машины. Устрашающе грохоча гусеницами, свирепо урча восьмисотсильным двигателем, могучая машина медленно скрылась в зловонном зеве. Как же по этим проклятым болотам пойдут трубовозы и тяжелая техника?

— Нет, Борис Евдокимович, не могу обещать. Трасса, сами знаете... Техника к нашим холодам не приучена. Нужен резерв времени. Думаю, реальный срок — первое апреля...

СЕЙЧАС Григорий Ильич смотрел на листок с приказом, а видел перед собой ослепительно сверкающую равнину. Заарканенным оленем скакал по белым барханам жгучий, хлесткий ветер, сдирал снежную пыльцу с сугробов, свивал его жгутами и хлестал им по лицам людей, медленно идущим за караваном тракторов.

Пугающей белизной отливали насквозь промороженные трубы. Иногда, столкнувшись с электродом, они взрывались, и эхо взрыва далеко катилось по сугробам, пугая доверчивых, наивных куропаток.

В самом конце марта, когда на нефтепроводе сваривали последние стыки, снова прилетел в Нижневартовск Щербина.

—Не уеду отсюда, пока не подключим Самотлор, —сказал он.

—Не подключим нефтепровод, если он не будет испытан, — решительно заявил главный инженер НГДУ.

—Да кто ж его станет испытывать?! — взъярился Пикман. — Тебе нужна гарантия? На фирменном бланке с печатью?!

—Да, — нимало не смутился главный инженер,—это же нефтепровод. Не лыжня для загородных прогулок...

— Ясно! — сказал Пикман. — Сейчас я вручу тебе...

И полчаса спустя вручил ошеломленному главному инженеру отпечатанную на бланке и заверенную гербовой печатью справку следующего содержания:

«Трест Мегионгазстрой гарантирует пригодность к эксплуатации нефтепровода от первой промысловой скважины Самотлорского месторождения к товарному парку протяженностью 28 километров. Г. Пикман».

Вот эта наспех сочиненная, размашисто подписанная, сердито кинутая на стол бумага и повернула события в нужное русло. Вечером 2 апреля 1969 года первая промысловая скважина гигантского месторождения была подключена к нефтесборной сети.

К. Лагунов

Человек, который умеет рисковать

Завтра, 16 декабря, общественность Мегионгазстроя отмечает знаменательный юбилей старейшего работника треста, первого управляющего, в ныне заместителя управляющего Мегионгазстроем Григория Ильича Пикмана. Исполняется 40 лет его пребывания в рядах Коммунистической партии Советского Союза.

В памятном письме, адресованном Г. И. Пикману, администрация и партийный комитет отмечают: «Как коммунист Вы, Григорий Ильич, всегда находились и находитесь на переднем крае борьбы за преобразования, которые происходят в нашей стране под руководством КПСС. Принимая активное участие в обустройстве нефтяных и газовых месторождений севера Тюменской области, Вы проявили незаурядный организаторский талант. Ваш ратный и гражданский подвиг отмечены боевым орденом Красной Звезды, орденами Трудового Красного Знамени, девятью медалями.

Большое спасибо за Ваш труд! Доброго здоровья Вам, новых успехов!».

Продолжение. Начало. Окончание в следующем номере.

«Литературная газета», № 49 от 7 декабря 1983 года.

Воскресный репортаж

Заряд бодрости

Зимнее утро. За окном автобуса кружатся в вальсе березы, сосны, осины, елочки в белоснежном убранстве.

В этот воскресный утренний час комсомольцы и молодежь треста Мегионгазстрой едут на базу «Кедровая», чтобы отдохнуть, покататься на лыжах.

Показались знакомые очертания домиков, а за ними — озеро, припорошенное снегом.

С шутками и смехом юноши и девушки высыпали из автобуса. Здесь их уже ждут, приготовлен спортинвентарь.

Над озером большим воздушным шаром повисло солнце, подернутое морозной дымкой, а выше... —радуга. Поскрипывает под полозьями снежок еще не накатанной лыжни. Ничего, что холодок пощипывает щеки, старается забраться за воротник. Сегодня он не страшен. Лыжники, кто побойчее,— уже далеко впереди, другие тоже стараются не отставать. Ожило застывшее озеро. Воздух его наполнился звоном веселых голосов.

А над базой вьется дымок. Жарятся шашлыки. Те, кто вернулись с лыжни первыми, уже занялись хозяйством: таскают хворост для костра, разводят огонь, нанизывают на импровизированные шампура кусочки мяса.

...Вот и готов нехитрый походный обед. Приятно после хорошей лыжной пробежки выпить горячего чая... Перед каждым, кто хочет погреться, обсушить одежду шофер автобуса Николай Леонтьевич Черыгов гостеприимно распахивает дверь натопленного автобуса.

Такие поездки — прекрасный отдых для молодежи. Комсомольцы возвращаются в город с песнями, договариваются о следующей «вылазке». Юноши и девушки получили настоящий заряд бодрости на предстоящую трудовую неделю. До следующего выходного дня...

Т. ЧУДАКОВА,
наш корр.

ОБЪЯВЛЕНИЕ

Шестнадцатого декабря (в пятницу) с 18 до 20 часов в здании треста (комната ОКСо) работников Мегионгазстроя примет по личным вопросам председатель городского народного суда А. Ф. Мушарев.

Администрация треста.

За редактора
Н. А. ЯРОВОЙ.

Наш адрес:
г. Нижневартовск, ул. Мусы Джалиля, 10 (здание КМСУ-24). Телефоны: 2-30-31, 6-35-12 и 6-35-13
Нижневартовская городская типография Тюменского уприздата
Тираж 1452
Заказ 12788
Газету набирала В. Кудрявцева.
верстала Н. Западнова,
печатала А. Зотова.

ПРОЛЕТАРИИ ВСЕХ СТРАН, СОЕДИНЯЙТЕСЬ!

ТРИБУНА СТРОИТЕЛЯ

Орган партийного комитета, администрации, объеди ненного профкомитета и комитета ВЛКСМ ордена «Знак Почета» комсомольско-молодежного треста Мегионгазстрой

Газета издается с 3 февраля 1979 г.

1983 г.

ДЕКАБРЬ

22

четверг

№ 51 (256)

Цена 1 коп

Успешно завершим программу года!

Наши маяки

В редакцию «Трибуны строителя» на финише года поступают все новые сообщения о трудовых достижениях коллективов Мегионгазстроя.

О досрочном завершении социалистических обязательств, взятых на 1983 год, рапортовали вчера еще две бригады, которые возглавляют коммунисты Петр Николаевич Папин (СУ-45) и Владимир Григорьевич Дорошенко (КМСУ-24).

Девять бригад собственными силами выполнили производственные задания трех лет пятилетки. Собственными силами завершили годовую программу коллективы трех строительных управлений треста. — КМСУ-24, (начальник В. Н. Чухаркин), КМСУ-25 (А. П. Новошицкий) и СУ-54 (В. П. Парамонов).

А. СУХОДОЕВА, инженер треста.



НА ТРУДОВОМ календаре бригады штукатуров маляров Лины Дмитриевны Вдовиной — февраль 1981 года. Этот коллектив в числе передовых в Мегионгазстрое досрочно выполнил свои социалистические обязательства, направленные на успешное завершение производственных заданий третьего года пятилетки.

Успех достигнут благодаря высокой профессиональной подготовке отделочниц. В бригаде трудятся такие ветераны 30-го управления, как Л. Радыгина, Г. Рыбина, А. Дурнева, Л. Посудевская, В. Кулешова и др.

На этой неделе бригада А. Вдовиной завершила штукатурные работы в корпусе мойки и смазки спецбазы «Татра». Взят еще один трудовой рубеж.

На снимке: А. Д. Вдовина.

А „Татру" надо сдавать

Редко, согласитесь, встретишь руководителя коллектива с лопатой в руке, на строительной площадке разгребающего снег. Однако именно за этим занятием увидел Сергея Ивановича Коваленко, начальника участка СУ-13, вместе с группой рабочих у входа в цех мойки и смазки спецбазы «Татра».

— Вот, готовимся сдавать пусковые объекты «Татры», — сказал Сергей Иванович. — Полностью закончили свои дела в корпусе технического обслуживания автомобилей. Там уже хозяйничают заводчане: устанавливают станки и технологическое оборудование. Небольшой объем работ осталось выполнить субподрядной Уралмонтажавтоматике. Всеми силами ведем работы в корпусе мойки и смазки. Но тут у нас не все гладко...

Да, крепкий орешек остался на руках генподрядного тринадцатого управления Мегионгазстроя. Корпус мойки и смазки оказался с большим сюрпризом. Дело в том, что огромные отстойные емкости, выполненные в свое время КМСУ-24 из монолитного бетона, не имеют герметичности. Еще весной этого года, будем считать по счастливой случайности, попавшая в одну из емкостей вода, потекла из нее словно из решета. Эта случайность подсказала инженерам, что все три РЭМа надо герметизировать.

На пусковых объектах

Строители знают как это делать. Методом торкретирования, — то есть внутреннюю поверхность надо обработать под высоким давлением смесью из песка и цемента. Но для этого требуется специальный агрегат — цемент-пушка. А вот ее-то в тресте не оказалось.

Время шло. Сложную и ответственную работу откладывали на потом. И лишь на прошлой неделе доставили в цех цемент-пушку, создали специальное звено, стали приступать.

— Обработать надо примерно 1200 квадратных метров бетонной поверхности,— поясняет С. Н. Коваленко.

Специалист своего дела слесарь участка малой механизации треста Федор Иванович Бунакаль придирчиво осматривает бетонные поверхности емкостей.

— Песок сырой, зашлепный. Да и фракцией слабоват, — сердито говорит Федор Иванович.— Для такой работы он не годится.

— Пушку мы достали еще месяц назад, — резюмирует главный механик Мегионгазстроя Михаил Иванович Саенко.— Да только на объекте не видно никакой организации, а время идет.

Точно. Время неумолимо приближает нас к новому, 1984 году. «Татру» надо сдавать. В полном объеме пускового комплекса.

А. ЖУКОВ, наш корр.

Комсомольская жизнь

Публикуя под этой рубрикой материалы, мы приглашаем молодежь Мегионгазстроя продолжить разговор о жизни в своих комсомольских коллективах. Ждем ваших писем.

Черты вожака

Душа коллектива

Три года назад, когда воспитателя детского сада № 12 Веру Гладовскую избрали секретарем комсомольского бюро, она знала: будет нелегко. Тогда, после года работы в должности няни, ее перевели воспитателем. Новые производственные функции, ответственная работа комсомольского вожака... Что и говорить, ноша не из легких. Но в том, что она по плечу комсомолке Гладовской, никто из тех, кто голосовал за нее, не сомневался.

Еще в школе Вера полюбила профессию педагога, там же она научилась зажигать сердца комсомольцев на большие дела — была комсоргом класса.

После восьмилетки — сызранское педучилище. Все четыре года учебы была бессменным председателем клуба «Турист». Участвовала в организации туристических слетов, походов. А для себя решила: раз выбрали ее ребята своим спортивным вожаком по туризму, надо учиться. Стала посещать теоретические занятия в спортивном клубе «Спартак».

Казалось, ничем не примечательный, не слишком длинный и не столь богатый событиями путь молодой девушки. Но как он высвечивает характер человека!

Не отлынивать от дела, не давать себе поблажек, всегда добросовестно и честно выполнять свою повседневную работу. Это—активная позиция, линия, вычерченная по жизни Гладовской.

...В детской группе, где Вера работает воспитателем, чисто и по-домашнему уютно. На окнах зеленеет лук и... земляника.

— Скоро с детками будем урожай собирать. — говорит Вера.

С материнской теплотой относится Вера к малышам. Заботлива, но и требовательна. Такая она и с товарищами по комсомолу.

«Скучно у нас,—жаловались Вере девушки после избрания ее секретарем. — Нет никаких мероприятий. Только и знаем: работа—дом, дом — работа».

Жаловаться-то жаловались, а на комсомольские собрания некоторых не зазовешь, за руку приходилось водить.

Вера работала, не жалея сил. Привела в порядок документацию, беседовала с подругами—кому что по душе, создала кружок художественной самодеятельности — в коллективе есть и музыканты, и певуньи. Каждого, кто «забывал» приходить на комсомольские собрания, вызывала на бюро держать ответ.

— Теперь, — говорит Вера. —и напоминать не нужно. Только повесишь объявление о проведении собрания — приходят все.

Сейчас в комсомольской организации, которую возглавляет В. Гладовская, 26 членов ВЛКСМ. А было только... 9.

Девушки уже не жалуются на скучную жизнь. К праздникам комсомольцы организуют вечера отдыха с самодеятельной концертной программой. Дружно проводят собрания, субботники.

Комсомольская организация двенадцатого детского садика — одна из сильнейших в Мегионгазстрое. А сделать ее такой помогли Вере Гладовской ее подруги по комсомольским делам, члены бюро М. Солдатенкова, Ф. Юсупова, комсомолка Т. Дернова.

— Интересно стало у нас жить, — говорит Марина Солдатенкова. — У меня двое детей, но я с удовольствием нахожу время для общественной работы, мне это теперь не в тягость. А зажгла нас Вера. Она у нас—душа коллектива.

Т. ЧУДАКОВА, наш корр.

Сегодня — День энергетика



ТАТАРСКАЯ АССР. Рядом с КамАЗом возводится Нижнекамская ГЭС. Это четвертая и крупнейшая ступень камского каскада гидростанций. В нынешнем году строители решили сдать в эксплуатацию три агрегата и успешно выполняют свои обязательства.

Фото Е. Логвинова. (Фотохроника ТАСС).

Отвести угрозу войны

—такова непреклонная воля советских людей. Об этом они говорят на митингах и собраниях, об этом пишут в своих откликах на Заявление товарища Ю. В. Андропова.

Наши читатели решительно протестуют против размещения в Европе новых американских ракет, подчеркивая, что сейчас нет задачи важнее, чем сохранить мир на земле.

Слово матерей

В коллективе комбината № 27 треста Мегионгазстрой прошел митинг протеста против размещения в Западной Европе новых американских ядерных ракет.

На митинге выступили секретарь комсомольского бюро Н. Ю. Бурцева, няня Л. С. Артемьева.

Они отметили, что для нас, дошкольных работников, представителей одной из самых гуманных профессий, веление сердца и долга является забота о мире и счастье наших детей. Задача взрослых — уберечь и защитить детей от ядерного бедствия.

Сотрудники двадцать седьмого детского комбината единодушно одобрили Заявление тов. Ю. В. Андропова и перечислили в Фонд мира свой двухдневный заработок.

Л. КРАСНОЛОБОВА, заведующая детским комбинатом № 27.

Комсомольская жизнь

К итогам годовой сверки

Помнить о каждом

ОДНА из важнейших задач комсомольских организаций — воспитание у молодежи активной жизненной позиции. Этому призвана способствовать годовая сверка состава членов ВЛКСМ.

Сегодня, подводя итоги сверки, можно сказать, что большинство секретарей комсомольских бюро нашего треста потрудились добросовестно.

Активно эта работа прошла в аппарате треста (секретарь бюро Н. Наместьева), в КМСУ-24 (В. Будный), КМСУ-25 (Л. Десяткина), детском саду № 12 (В. Гладовская).

Комсомольские активисты этих организаций сумели увидеть не только техническую сторону дела, но уделили должное внимание каждому члену комсомольского коллектива. Потому-то в этих организациях нет членов ВЛКСМ, которые бы не состояли на учете. Здесь систематически ведется живая и интересная работа.

Однако есть еще у нас организации, где комсомольская работа ведется очень слабо. К примеру, безответственно отнеслись к годовой сверке — этому важному общественно - политическому мероприятию в СУ-54 (секретарь бюро Борисенко Т.), в пятом управлении механизации (Примаченко А.), в СУ-30 (Дрейзер Е.). Так, в пятом управлении механизации пятнадцать членов ВЛКСМ не состоят на комсомольском учете, трое им не заменили документы в связи с изменением фамилий.

В СУ-30, казалось, тоже есть большая база роста комсомольских рядов. Но из членов ВЛКСМ девять не состоят на учете, у других девяти не заменили документы.

В этих организациях, по всей вероятности, забыли, что за каждой учетной карточкой стоит комсомолец, товарищ и соратник по союзу. И очень важно, чтобы в комсомольском строю стоял каждый член ВЛКСМ.

Нужно отметить, что облегчить учетную работу секретарям комсомольских бюро в значительной мере могут отделы кадров подразделений треста. Заслуживает внимания опыт работы комсомольских активистов ЖКК. Они наладили прочный контакт со старшим инспектором отдела кадров Т. Арефьевой. В ЖКК, прежде чем допустить к работе новичка в возрасте до 28 лет, отдел кадров направляет его на собеседование в комитет ВЛКСМ Мегионгазстроя. Хорошо налажена связь с отделами кадров также у секретарей комсомольских бюро КМСУ-24 и КМСУ-25. Работать с молодежью им помогают старшие инспекторы отделов кадров Т. Богатырева и В. Коровкина.

Л. ДЫНДЫМАРЧЕНКО,
зав. сектором учета комитета ВЛКСМ треста

Ваше свободное время

Вечер общения

Свое очередное заседание члены клуба «Современник» совместно с массовым отделом Дома культуры «Юбилейный» провели в поселке Молодежный. Заседание вылилось в вечер-общение и прозвучало под девизом «Общежитие — твой дом, наведи порядок в нем». А тема «Твои вечера в общежитии» посвящалась новоселам поселка Молодежный. На заседание были приглашены также девушки из пятого — шестого и восьмого общежитий Мегионгазстроя, которые находятся в городе.

В зале клуба — накрытые сладкими яствами столики. Девушки из четвертого общежития угощают гостей вкусным «Наполеоном», который испекли, готовясь к встрече с друзьями.

Ведущая вечера Людмила Черная приглашает на сцену новоселов поселка. Старожил Молодежного Аркадий Гагаринов дает наказы молодым жителям общежитий и вручает им памятные сувениры.

На сцене — самодеятельные артисты, которые подготовили к этому дню специальную концертную программу. Участники вечера тепло встречают выступления Татьяны Храмцовой и Владимира Раздольцева (общежитие № 3), Анатолия Кононовича (№ 5), Алика Старкова (№ 1).

Подводятся итоги соревнования за образцовое содержание комнат общежитий. Победителями становятся жители комнат № 15, № 32, № 27, № 42, № 33 (соответственно, общежития №№1—5).

Одна из старейших воспитателей общежитий Мегионгазстроя Ольга Семеновна Кирничкова вручает победителям призы.

В заключение вечера с большой концертной программой выступили участники художественной самодеятельности Дома культуры «Юбилейный».

Этот вечер-общение дал возможность поближе узнать друг друга, найти хороших и близких друзей, понять, какими интересами живут ребята соседних общежитий, позаимствовать добрые традиции и поделиться своими начинаниями.

Думается, что такой вечер не будет последним. Началу хорошего дела должно быть продолжение.

М. ВАКИЛОВА,
старший воспитатель рабочих общежитий Мегионгазстроя.

СПОРТ — ЭТО ОТДЫХ



Первый московский автокомбинат — в числе лучших предприятий автотранспорта столицы.

С приходом зимы особенно многолюдно на загородной базе отдыха комбината. Только покататься на лыжах сюда регулярно приезжают 400 человек. Каждое воскресенье тут, в Отрадном, устраивают состязания для физкультурников любого возраста. Проводятся конкурс на лучшую спортивную семью, соревнования среди общежитий и двух ПТУ, работающих при комбинате. Строится на базе спорткомплекс для футболистов и теннисистов. Столовая на 150 человек, игровые залы — всё к услугам тех, кто решил выходные провести в Отрадном.

На снимке: традиционная, веселая забава!

(Фотохроника ТАСС)

К. Лагунов

Человек, который умеет рисковать

В конце прошлой недели, в пятницу, общественность Мегионгазстроя в торжественной и праздничной обстановке отметила сорокалетие пребывания в рядах Коммунистической партии Советского Союза старейшего жителя, строителя Нижневартовска, заместителя управляющего трестом Мегионгазстрей Григория Ильича Пикмана.

Вечер-чествование, который был подготовлен комитетом ВЛКСМ треста, вылился в яркую демонстрацию преемственности поколений, тесной связи партии и комсомола. Его открыл секретарь парткома Мегионгазстроя Н. А. Яровой, который вручил ветерану партии и труда Памятный адрес.

От имени городской партийной организации Григория Ильича Пикмана тепло поздравил с юбилеем председатель партийной комиссии ГК КПСС В. С. Сондыков.

Юбиляра поздравили бригадир КМСУ-24 Н. П. Нежданов, начальник штаба Всесоюзной ударной комсомольской стройки «Обустройства нефтяных и газовых месторождений Нижневартовского района» А. В. Павлов, который вручил ветерану нагрудный знак ЦК ВЛКСМ «Молодой гвардеец пятилетки».

ЛЮБИТ Григорий Ильич быть первым.

Первым он был в атаке кавалерийского эскадрона, очищающего Туркестан от остатков басмаческих банд.

Первым среди бойцов пограничной заставы вызывался на любую, самую рискованную операцию.

В те незабываемые дни, когда рождался Нижневартовск, осваивался Самотлор, Григорий Пикман был первым на воскреснике по благоустройству, и на почном авралe — разгрузке неожиданно прибывших барж с овощами, и на обсуждении генерального проекта города.

Пожалуй, все первое, изначальное, что в свое время появилось в Нижневартовске, — все было сделано руками рабочих молодого строительного треста, созданного Пикманом.

Первый настоящий дом. Первая школа. Первая баня.

(Окончание. Начало в № 50, от 15 декабря 1983 года).

Декабрьским вьюжным вечером, за восемь дней до Нового года, пришел на квартиру к Пикману начальник ОРСа:

— Беда, Григорий Ильич. Мясо кончилось и мясные консервы подмели. И рыбы никакой.

— Что предлагаешь?— напористо спросил Пикман.

— Ничего не предлагаю, лимит кончился. Информирую...

— Та-а-к! —Пикман вскочил, пробежался по комнатке. Вдруг к нему пришла какая-то мысль и он резко остановился:

—Махнем завтра в какой-нибудь хантыйский поселок, а? Ударим челом.

Вечером в конторе собрались жители Чехломея —и стар, и млад, все пришли. Пикман думал коротко рассказать им о нефтяниках Нижневартовска, а как заговорил... Такой яркой, темпераментной и живописной речи чехломейцы не слыхивали доселе. Речь свою он закончил так:

— Новый год на носу, а у нас ни мяса, ни рыбы. Купить — негде. Занять —не у кого. Воровать — отцом с матерью не приучены. Выручите нас по-соседски. А за нами не пропадет.

Поднялся старик ханты. Величаво и неспешно подошел к столу. Неторопливо, с достоинством заговорил:

—Для друга всегда есть мясо и рыба. А просить у вас ничего не будем. Зачем у друга просить? Друг сам все знает...

Так на новогоднем столе нижневартовцев появились свежее мясо и рыба. А коммунисты треста Мегионгазстрой, выслушав рассказ Пикмана о поездке в Чехломей, решили благоустроить далекий хантыйский поселок.

Начали со света. Пока возились с электрификацией, связисты установили мощный ретранслятор, и в домах чехломейцев заговорило радио. Потом трестовские печники в каждом доме сложили добротные кирпичные плиты, чтоб и обогревали и еду можно было приготовить. Летом за счет треста в поселок послали бригаду студентов-стройотрядовцев из Киевского политехнического. И появилась там баня, детский сад и, на радость зверо-водам, кормокухня и новые клетки для лис. Мегионгазстрой стал шефом национального поселка. По сей день.

ВЕХИ... На семнадцатом году работы в Мегионгазстрое, и на семьдесят третьем году жизни выпало Пикману поставить еще одну памятную веху — первую газлифтную компрессорную станцию на отечественном оборудовании.

В тот памятный день получения приказа Григорий Ильич записал в дневнике:

«Сколько раз зарекался: вот выстрою, добью, сдам — и отбой... Сдавал одно, начинал другое, еще более важное, еще более необходимое, и все повторялось... Не выдержала жена. Ждет вдали, когда образумлюсь, приму во внимание свои семьдесят два—и «на заслуженный отдых». А зачем мне этот отдых? Да, иногда ломит, простреливает, болит. Ну и что? Разве это признаки старости? Вытяну эту первую, экспериментальную, тогда поглядим. Хоть и бит, и мят, дул на воду и на молоко, думается мне на сей раз пройдет все гладко...».

Ошибся Пикман.

Все получалось по пословице: нос вытащил, хвост увяз. Понимая важность задания, бригада Николая Нежданова взяла объект на подряд и обязалась все подготовительные к монтажу работы закончить вдвое быстрее нормативного срока —в сентябре 1982 года. Так оно и получилось, как сказал Нежданов. В августе все было сделано.

Рабочие изобретали. Экономили.

Но вместо медных труб их ждали огни и воды.

Оборудование на станцию не поступило. Его еще не изготовили. Вот строки из телеграмм и писем Нежданова.

Министру нефтяной промышленности СССР Н. А. Мальцеву от 19 августа 1982 года: «... До настоящего времени не получены трубы высокого давления, также нержавеющие трубы и соединительные детали, обещанные поставкой не позже июля... Неоправданно ослаблены действия служб комплектации, что может привести к невыполнению нашего обещания....».

Из телеграммы заместителю Председателя Совета Министров СССР В. Э. Дымшицу от 21 октября 1982 года: «...Двойное сокращение сроков строительства против нормативных, к сожалению, не получается из-за невыполнения договорных обязательств службами комплектации технологического оборудования...».

И первым советчиком, первой опорой бригадира в этой борьбе стал Григорий Ильич Пикман.

Построят они эту газлифтную. Построят.

А подобных станций предстоит еще построить тридцать.

Какая уж тут пенсия?..

В КЛАССНОЙ комнате такая тишина, что, непривычная к этому учительница, нет-нет и забеспокоится, начнет пытливо оглядывать знакомые ребячьи лица.

Чуть хрипловатым, накаленным волнением голосом Пикман говорил:

—Нет, ребята. Вы еще не то, что молоды, вы еще дети. Вы спрашиваете, в чем секрет моего духовного и физического настроения. Спасибо за комплимент. Секрет моей молодости... корень молодости — работа. Работа и работа. В ней, и только в ней, и вдохновение, и радость, и счастье.... Чему ты улыбаешься?

—Я живу в доме, который называют «пикманский недоносок»...

Громко и заразительно, вместе со всеми, хохотал и Пикман:

—Мое детище. Признаюсь. И не раскаиваюсь. Это было лет... пятнадцать назад. Прислали нам два первых пятиэтажных блочных дома. С жильем было...—размашисто полоснул ребром ладони по загорелой упругой шее.— А тут пятиэтажные. Представляете? Три баржи с панелями пришли, а четвертую Дед Мороз не пустил. Собрали мы один дом, а для второго не хватило целого этажа. Ждать новой навигации? Скатали четыре этажа, накрыли, чем бог послал, и вот он «пикманский недоносок»... Ха-ха-ха! А ведь стоит!

— Что вас заманило сюда в шестьдесят шестом?—ломким баском смущенно выговорил смуглолицый парень. — Тут ведь тогда...

— Три двухэтажных барака. И болота. Какие болота! Летом ходят по ним на лыжах, да вдвоем обязательно: ухнет один в трясину, другой вытащит... Что же сюда заманило? Молодость! Не хотел стареть. И не хочу!

Он и вправду молод в свои семьдесят два. Молодо звучит сильный голос. Молодо сверкают, искрятся лукавым весельем глаза... Жесты по-молодому размашисты и резки...

«Литературная газета» № 49, от 7 декабря 1983 года.

За редактора
Н. А. ЯРОВОЙ.

Наш адрес:
г. Нижневартовск, ул. Мусы Джалиля, 10 (здание КМСУ-24). Телефоны: 2-30-31, [illegible] 6-35-13
Нижневартовская городская типография Тюменского уприздата
Тираж 1452
Заказ 12788
Газету набирала В. Кудрявцева, верстала Н. Западнова, печатала А. Зотова.

ПРОЛЕТАРИИ ВСЕХ СТРАН, СОЕДИНЯЙТЕСЬ!

ТРИБУНА СТРОИТЕЛЯ

Газета издается с 3 февраля 1979 г.
1983 г.
ДЕКАБРЬ
29
четверг
№ 52 (257)

Орган партийного комитета, администрации, объединенного профкомитета и комитета ВЛКСМ ордена «Знак Почета» комсомольско-молодежного треста Мегионгазстрой

Цена 1 коп

Вчера в Москве начала работать девятая сессия Верховного Совета Союза Советских Социалистических Республик десятого созыва.

В Центральном Комитете КПСС

Центральный Комитет КПСС рассмотрел задачи партийных организаций в связи с подготовкой и проведением выборов в Верховный Совет СССР одиннадцатого созыва.

В принятом постановлении отмечается, что очередные выборы в высший орган государственной власти Союза ССР — это крупное событие в общественно - политической жизни Советского государства, имеющее большое значение для дальнейшего развития социалистической демократии, последующей деятельности Верховного Совета СССР, всех Советов народных депутатов страны.

В постановлении Центрального Комитета КПСС выражена твердая уверенность, что выборы в Верховный Совет СССР станут новым убедительным свидетельством подлинного народовластия в нашей стране, ярким проявлением монолитной сплоченности всего советского народа вокруг партии великого Ленина, верности советских людей коммунистическим идеалам.

НАМЯТНЫМ СТАНЕТ УХОДЯЩИЙ ГОД для машиниста сваебойного агрегата пятого управления механизации Виктора Ивановича Стрединина. Свои личные обязательства, которые он принимал на третий год пятилетки, Виктор Иванович уже перевыполнил. Недавно за высокие показатели в труде портрет механизатора представлен на Доску почета.

На снимке: В. И. Стрединин.



В ПРЕЗИДИУМЕ Верховного Совета СССР

Образование избирательных округов по выборам в Совет Союза

В соответствии со статьей 110 Конституции СССР и на основании статей 13 и 14 Закона СССР «О выборах в Верховный Совет СССР» Президиум Верховного Совета СССР Указом от 16 декабря 1983 года образовал 750 избирательных округов по выборам в Совет Союза СССР, в том числе по Тюменской области:

325. Сургутский избирательный округ. (Центр — г. Сургут). Города Мегион с поселком Высокий, Нижневартовск и Сургут; районы Нижневартовский и Сургутский Ханты-Мансийского автономного округа.

ВЕНЧАЕТ ДЕЛО

На строительстве дома № 5 по улице Мира (пятый микрорайон) подведены итоги соревнований отделочников по досрочному вводу в эксплуатацию внепланового объекта.

На отделке квартир отлично потрудились бригады В. Черевко (СУ-30), А. Коршак и Л. Алферовой (хозрасчетный ремонтно-строительный участок).

Однако первое место штаб стройки единодушно присудил бригаде А. Коршак, которая в полтора раза перекрыла целевое задание, добившись при этом наилучшего качества отделки.

Коллектив Мегионгазстроя тем самым успешно завершает производственное задание года по вводу в эксплуатацию жилья. В декабре горожане получают еще 7335 квадратных метров жилой площади. В целом же за год в эксплуатацию будет сдано почти 15 тысяч квадратных метров жилья.

А. НАУМОВ,
наш корр.

РЕЗЕРВ ПОБЕДИТЕЛЕЙ

Комитет ВЛКСМ Мегионгазстроя подвел итоги социалистического соревнования первичных комсомольских организаций треста за четвертый квартал 1983 года.

Большинство первичных комсомольских организаций успешно справились с условиями соревнования.

Однако со стороны некоторых комсомольских бюро не уделяется должного внимания посещению членами ВЛКСМ школ комсомольской политучебы. Особенно плохо состоят дела в школах комсомольской политучебы в КМСУ-24 (пропагандисты Веберов В., Чухаркин В.), в СУ-30 (пропагандист Башинский В.).

Победителем социалистического соревнования среди первичных комсомольских организаций признан коллектив двенадцатого детского садика (секретарь бюро В. Гладовская). Второе место заняла комсомольская организация ЖКК (А. Мурзаева). На третьем — комсомольская организация аппарата треста (Н. Изместьева).

Победителям вручены Почетные грамоты комитета ВЛКСМ Мегионгазстроя. В. ХОЛТОВИНА.

С думой о годе грядущем

Репортаж

Завод спецжелезобетона

Монтажники Уралстальконструкции на этой неделе начали подготовку к сборке металлического каркаса главного корпуса завода спецжелезобетона — производственного цеха. Накануне наш корреспондент побывал на объекте и встретился со строителями ударной комсомольской стройки Мегионгазстроя.

Бьют сваи

Мощный бульдозер расчищает новые площадки под будущие объекты завода, но строители 25-го комсомольско-молодежного управления уже залили бетоном большую часть ростверков производственного цеха. Бригада сваебойщиков пятого управления механизации завершает забивку свай склада готовой продукции.

Невдалеке от сваебойного агрегата разворачивается понелевоз. Он доставил на строительную площадку очередную партию свай. Стропальщики тут же принимаются за разгрузку машины, а Михаил Колбаса уже подвозит к свайным кустам многометровые железобетонные сигары. Бригадир Василий Михайлович Добрик, управляя рычагами ямобура, готовит лунки куста.

Неделю назад сваебойщики закончили работы на левой стороне склада и теперь перешли на правую. Здесь им надо смонтировать двенадцать кустов, каждый из которых состоит из двенадцати свай.

— Какая у вас дневная норма выработки? — спрашиваю бригадира во время перекура.

— В смену мы должны забивать двенадцать свай, — рассказывает Василий Михайлович. — Но мы забиваем пятнадцать, шестнадцать...

— То есть сменную норму перевыполняете?

— Да, главное чтоб сваи были, а за нами задержки не будет.

Василий Михайлович Добрик в пятом управлении механизации работает с 1976 года. За годы работы сколотил работоспособный крепкий коллектив, которому по плечу большие задачи.

За ростверком ростверк

Во всю кипит работа на центральном объекте завода. Огромный производственный корпус будет ежегодно выпускать 80 тысяч кубометров сборного железобетона. Завод станет основной строительной базой трех трестов Главтюменьнефтегазстроя.

Комсомольско - молодежная бригада Вениамина Бакши (КМСУ-25), готовит задел на будущий год. Строители заняты устройством ростверков.

Звено Геннадия Киселева ведет монтаж очередного монолита. Несмотря на морозный день, Геннадий снял рукавицы и с линейкой в руках выверяет установку анкерных болтов. На каждый ростверк их нужно выставить от восьми до двенадцати, в зависимости от мощности фундамента. А каждый такой болтик чуть ли не полтора метра длиной и весом до тридцати килограммов. Так что работа эта не из простых, но у Геннадия надежные помощники. К примеру, электросварщик Александр Дик еще на строительстве Белозерного ГПЗ показал незаурядные способности. Не отстают от него и другие члены звена.

— Каждый день принимаем двадцать — двадцать четыре кубометра бетона, — поясняет бригадир Вениамин Бакши. — Ребята работают дружно, настроение — рабочее.

Помогает смекалка

Готовясь к большим бетонным работам, бригада Вениамина Бакши решила использовать опыт устройства фундаментов, который строители применили еще при возведении объектов производственно - технологической базы Самотлорнефтепромхима. Идею подсказал главный инженер КМСУ-25 Владимир Никифорович Потиенко.

Известно, что изготавливать опалубку из пиломатериалов довольно трудоемко. Строители применили типовые сборные металлические опалубки.

Звено Сергея Кучеренко из листового железа изготовило шесть комплектов опалубки для устройства восьми- и двенадцатикубовых фундаментов. Вдоль листов, чтобы придать им необходимую жесткость, приварили два уголка. Листы соединяются штырями.

Хорошо поработали электросварщик Тарас Анищенко, плотник-бетонщик Клим Гамидов, слесарь-монтажник Артем Мусаев. Члены бригады не раз сказали им «спасибо» за работу.

— Теперь опалубку мы собираем за десять — пятнадцать минут, — говорит В. Бакши. — Время сократили наполовину. А сколько сэкономили пиломатериалов!

И это еще не все. Значительно улучшилось качество фундаментов: поверхности их чистые, гладкие, словно штукатуренные, без единой раковины.

А. ЖУКОВ,
наш корр.

Официальный отдел

Состоялась Ханты-Мансийская окружная партийная конференция.

В состав окружного комитета партии избран бригадир КМСУ-25 Вячеслав Александрович Воронков.

На Нижневартовской городской партийной конференции бригадир КМСУ-24 Николай Павлович Нождаков избран членом бюро ГК КПСС. Штукатур-маляр СУ-30 Любовь Серафимовна Маринова — членом городского комитета партии.

Мир победит! „Нет“ войне!



Служат наши земляки

Еще недавно Валерий Кабинец был членом коллектива Мегионгазстроя. Нынешним летом студент Брянского политехнического техникума свой летний трудовой семестр провел в бригаде Геннадия Киселева и возводил объекты базы ПТО Самотлорнефтепромхима. Здесь он прошел хорошую трудовую закалку. Валерий оставил о себе добрую память.

И вот в середине ноября товарищи проводили его на службу в ряды Советской Армии.

Недавно молодой солдат принял торжественную присягу на верность Родине, своему народу.

Комсомолец В. Кабинец достойно принял эстафету воинской славы, несет службу в рядах Советской Армии. Освоение боевой техники он начал с сознанием высокого долга, который возложила на него страна для сохранения мирного труда советских людей.

На снимке: молодой солдат, рядовой Советской Армии В. Кабинец.

Крепить мощь Родины

На строительных площадках Лесхозовского газоперерабатывающего завода состоялись митинги в защиту мира. С гневом и возмущением мои товарищи осудили провокационную политику администрации Рейгана.

— Мы, строители, — люди самой мирной профессии, — говорили на митинге рабочие комсомольско - молодежной бригады Н. Н. Костенко. — Поэтому особенно остро ощущаем угрозу, которую несет нашей мирной жизни агрессивная политика американского империализма.

Горячо поддержав и одобрив миролюбивый документ, каким является Заявление главы нашего правительства, бригады Н. Н. Костенко, Е. П. Бояркина, М. Н. Дикусара решили безвозмездно отработать один день, а заработанные деньги перечислить в Фонд мира.

Работники подсобного производства полевого городка, инженерно-технические работники и служащие СУ-54 также решительно откликнулись на Заявление товарища Ю. В. Андропова и перечислили в советский Фонд мира часть своего заработка.

С. ПАНОВА,
секретарь партбюро СУ-54, наш раб. корр.

Трудящиеся Мегионгазстроя, как и все советские люди, единодушно поддерживают Заявление товарища Ю. В. Андропова, горячо одобряют миролюбивую советскую внешнюю политику.

Разговор о дальнейшем улучшении бригадного подряда в свете постановления ЦК КПСС, Совета Министров СССР и ВЦСПС «О дальнейшем развитии и повышении эффективности бригадной формы организации и стимулирования труда в промышленности» состо... на открытом партийном собрании ... молодежном 24-м строительном управлении.

Организация бригад нового типа, пионерами которых явились строительные организации страны, — важное условие роста производительности труда, сокращения потерь рабочего времени, экономного расходования материальных и трудовых ресурсов, укрепления дисциплины. К этому еще раз призвал закончившийся 27 декабря Пленум ЦК КПСС.

Об этом говорили на собрании коммунисты управления В. Н. Чухарькин, Н. П. Неждановский, В. Ю. Всберов и другие.

Однако они отметили, что часто в управлении бригадная форма организации труда, предполагая хозрасчет, оставляет желать много лучшего.

Эффективность генподряда, как правило, ослабляется в результате низкой требовательности к инженерной подготовке объектов, распыление бригад по «горячим» точкам. В итоге подряд приобретает фронтальный характер.

Как отметило Политбюро ЦК КПСС, в некоторых коллективах при создании хозрасчетных бригад проявляют излишнюю поспешность, отдается предпочтение количественной стороне в ущерб качественной.

Коммунисты приняли решение, направленное на эффективное строительство объектов по методу бригадного подряда.

В. ДОРОШЕНКО.

В партийных организациях

ЗА ЭФФЕКТИВНОСТЬ ПОДРЯДА

Комсомольская жизнь

Четверо из тридцати

Комсомольская организация аппарата Мегионгазстроя объединяет в своих рядах тридцать членов Союза молодежи. В нее входят комсомольцы аппарата треста, машинописного курсового комбината и Дома культуры «Юбилейный».

Сегодня речь пойдет о работниках культуры.

Комсомольская группа в Доме культуры небольшая — четыре человека. Но, к сожалению, именно она подводит нашу комсомольскую организацию. Достаточно сказать, что из пяти задолжников по уплате членских взносов, четверо — комсомольцы «Юбилейного». Словом, в полном составе!

Чем еще, кроме равнодушия, пассивности этих членов ВЛКСМ можно объяснить тот факт, что на протяжении двух лет рядом с ними работает комсомолка инструктор детского отдела Хмелистикова Людмила, так и не вставшая до сих пор на комсомольский учет?!

Уставной обязанностью комсомольцев является активное участие в комсомольских собраниях. Дважды из «Юбилейного» здесь тоже не на высоте. Не ходят на собрания репетитор Макович Анна и концертмейстер Осеева Татьяна. В последнее время и групорг Маркова Светлана перестала появляться. Только из-за неявки комсомольцев Дома культуры переносились сроки проведения двух комсомольских собраний. Кстати, на одном из них в повестке дня стоял вопрос о соблюдении внутрисоюзной дисциплины членами ВЛКСМ «Юбилейного».

Чтобы активизировать работу комсомольцев Дома культуры, мы обращались за помощью к его администрации, но наши просьбы, увы, остались без внимания. А ведь известно, что работники творческих коллективов являются воспитателями идейной зрелости, пропагандистами эстетических знаний, высокой моральной культуры. Чем же комсомольцы Дома культуры «Юбилейный» могут вовлечь нашу молодежь в активную производственную и общественную жизнь, если сама в ней никакого участия не принимают?

Н. ИЗМЕСТЬЕВА.
секретарь комсомольского бюро аппарата треста Мегионгазстрой.

ДО ВСТРЕЧИ В НОВОГОДНЮЮ НОЧЬ



К новогодним праздникам Центральное телевидение готовит популярную передачу «Новогодний аттракцион».

Дед Мороз, Снегурочка, елка, подарки, веселое застолье (с соблюдением меры в еде), запах хвои и мандаринов, серпантин, хлопушки, бенгальские огни (с соблюдением правил техники безопасности)... Стоит ли продолжать перечень этих неизменных атрибутов новогоднего торжества?

Стоп. Мы ведь забыли сказать еще самую главную прелесть новогодней ночи, под которую нам всем ТВ предложит телевизионный «Голубой огонек».

«Вот уже больше года наша бригада работает по методу бригадного подряда на строительстве КС-3... Суть его — возведение объекта «от и до». Каковы же проблемы такого метода?»

...А что, если генподрядной бригаде вырасти количественно и качественно, широко ее механизировать, взять на себя большую часть строительно-монтажных работ?»

Мы привели выдержки из заметок, помещенных в стенной газете, которая выпускается в бригаде Николая Павловича Неждановского.

«Поиск»... Название этой газеты, как нельзя лучше отражает особенности труда этого коллектива, работающего в условиях эксперимента по ускоренному строительству первой компрессорной станции на отечественном оборудовании.

Авторы заметок «Поиска» рабочие бригады размышляют, предлагают, ищут, по словам бригадира, пути скорейшего достижения конечных целей.

Один из принципов в бригаде Н. П. Неждановского — творческое отношение к труду. Этим вопросам посвящены заметки о бригадных рационализаторах, которыми руководит монтажник В. А. Бурлаков.

Успехи и неполадки в работе коллектива находят место в каждом выпуске бригадной стенновки.

Газета отмечает имена передовиков: монтажника В. Терехова, машиниста экскаватора Н. Карлыкова, машиниста трубоукладчика П. Краева, электрика Д. Теслено и других.

Редколлегия стенновки, которую возглавляет коммунист Н. В. Резник, стремится показать все многогранные стороны жизни своего коллектива: труд, условия быта, спортивные события в бригаде, отдых в выходные и праздничные дни, которые, как правило, проводятся здесь коллективно.

Делается газета с учетом интересов ее читателей, избираются близкие им темы. Познавательна подборка «Освобождение труда», с удовольствием читают рабочие короткие юморески на производственные темы, объединенные в странички «Закон Мерфи».

К избранию формы своей стенной газеты редколлегия опять-таки подошла творчески.

Войдя в красный уголок бригады, газету, в той форме, которую мы привыкли видеть стенновку, не обнаружишь. Ее заменяет стенд с застекленными «карманами». Сюда и вкладываются отпечатанные на пишущей машинке материалы. Рядом — другой стенд, в виде книги с переворачивающимися страницами, — фотоприложение к газете «Поиск».

Такая необычная форма — не просто дань оригинальности. Она позволяет выполнять одно из основных назначений газеты — быть оперативной.

Т. ЧУДАКОВА,
наш корр.

Обзор стенной печати

В поиске „Поиск“

МОСКВА ПРЕДНОВОГОДНЯЯ



Красная площадь вечером.
Фото В. СОБОЛЕВА. (Фотохроника ТАСС).

ОБЪЯВЛЕНИЕ

Торговли елками организованы в магазинах орса промышленных товаров № 17 «Товары для дома» (X-Мамонтовский проспект), № 9 «Мебель» (Комсомольский бульвар), № 24 «Торговый центр» (ул. Менделеева), № 10 «Обувь» (ул. Спортивная).

За редактора
Н. А. ЯРОВОЙ.

Наш адрес:
г. Нижневартовск, ул. Мусы Джалиля, 10 (здание КМЦУ-24)
Телефоны: 2-30-31, 6-35-12 и 6-35-13
Нижневартовская городская типография Тюменского упрздата
Тираж 1452
Заказ 12788
Газету набирала В. Кудрявцева, верстала В. Алымпиева, печатала