Заглавие

Трибуна строителя

Подзаголовочные данные, учредитель

Орган парткома, администрации, объединенного постройкома и комитета ВЛКСМ ордена «Знак Почета» комсомольско-молодежного треста Мегионгазстрой

Страна и место издания

Россия, г. Нижневартовск

Период издания

1984 г., январь – декабрь

Периодичность

Газета выходит по четвергам

Приложения

Примечания

ISSN

Изменения в заглавии с указанием дат

Место хранения оригинала

ЦГБ МБУ «Библиотечно-информационная система»

Заглавие

Трибуна строителя

Хронологический охват материалов на рулоне

1984 г., № 1-50

Приложения

Отсутствуют след. №№ (стр.)

Оригинал поврежден (№№ газет и стр.)

Оригинал плохо читается (№№ газет и стр.)

Бумага пожелтевшая, местами просвечивает

Ошибка в нумерации (№№ газет и стр.)

Два раза повторяется № 32
Пропущен в нумерации № 43 (вместо данного номера повторяется № 42 от 01.11.84) и № 48 (в сквозной не пропущено ничего)

Неправильный переплет (№№ газет и стр.)

ПРОЛЕТАРИИ ВСЕХ СТРАН, СОЕДИНЯЙТЕСЬ!

ТРИБУНА СТРОИТЕЛЯ

Орган партийного комитета, администрации, объединенного профкомитета и комитета ВЛКСМ ордена «Знак Почета» комсомольско-молодежного треста Мегионгазстрой

Газета издается с 3 февраля 1979 г.

1984 г.
ЯНВАРЬ
5
четверг
№ 1 (258)

Цена 1 коп

К новым рубежам

Началась трудовая вахта четвертого года пятилетки. Много нам предстоит сделать — масштабы свершений советского народа растут с каждым днем. Исходя из решений XXVI партийного съезда и декабрьского (1983 г.) Пленума ЦК КПСС, в трудовых коллективах определяются в эти дни конкретные рубежи, всюду стремятся взять на учет все резервы, чтобы выполнить намеченное. Трудно иногда бывает добиться высокого результата, но если коллектив настойчив в достижении цели, если в нем царит дух товарищества, то успеха он добьется.

Именно такой почерк характерен для трудовых коллективов, возглавляемых бригадирами Н. П. Неждановым, В. Г. Дорошенко, П. Н. Паниным, В. А Вороновым и Н. Н. Костенко.

Задачи четвертого года пятилетки масштабные, непростые. Их выполнение не придет само по себе. Для этого прежде всего надо трудиться по-ударному, с полной отдачей, трудиться каждому так, чтобы внести весомый вклад в общенародное дело. Потому что только трудом создается наше общественное богатство, укрепляется экономическая и оборонная мощь страны, благополучие советских семей.

Исходя из реальных возможностей, партком ставит перед партийными, профсоюзными организациями и трудовыми коллективами конкретную задачу — добиться сверхпланового повышения производительности труда на 1 процент и снизить себестоимость продукции дополнительно на 0,5 процента.

Что для этого нужно сделать? Обеспечить строжайший режим экономии, добиться конкретных изменений в укреплении трудовой, производственной и исполнительской дисциплины. Непременное условие успешной работы — организованность и деловитость. Под таким углом зрения должны строить работу первичные партийные организации, все коммунисты. Они призваны создать в коллективах благоприятную обстановку для выполнения планов наступившего года в пятилетки в целом, показывать пример в социалистическом соревновании, в творческом поиске резервов, повышении эффективности и качества работы, непримиримости к недостаткам, во всему тому, что мешает нашему продвижению вперед.

Мы — хозяева своей страны, своей жизни. А это значит, каждый из нас на своем рабочем месте должен трудиться еще лучше, эффективнее, всегда занимать активную позицию. Тон в этом деле должны задавать коммунисты. Оттого, как они работают сами, какой пример подают товарищам, во многом зависит общий успех. Настроение людей, их творческая отдача определяются и тем, насколько активно действуют и профсоюзные организации, комсомол. Надо настойчивее, целеустремленнее создавать повсеместно обстановку высокой организованности, деловитости, дисциплины.

В новогоднем поздравлении, с которым Центральный Комитет партии, Президиум Верховного Совета СССР и Совет Министров СССР обратились к советскому народу, говорится: «У Коммунистической партии и Советского государства нет выше заботы, чем забота о благе народа. Чтобы советские люди жили все лучше, полнее удовлетворяли свои материальные и духовные потребности, путь один: добросовестный труд на любом участке социалистического созидания — у заводского станка и в шахте, на транспорте и хлебной ниве, в научной лаборатории и на строительной площадке.

Страна идет навстречу выборам в Верховный Совет СССР. Это важное политическое событие в жизни нашего общества, несомненно, станет еще одним свидетельством расцвета социалистической демократии, демонстрацией нерушимого единства партии и народа, их монолитной сплоченности вокруг ленинского Центрального Комитета КПСС, Политбюро ЦК во главе с Юрием Владимировичем Андроповым».

Две цели были и остаются для нас самым главными: коммунистическое созидание и сохранение мира на земле, — говорится в новогоднем поздравлении советскому народу. Эти цели нерасторжимы. Мегионгазстроевцы выражают глубокую признательность партии и правительству, которые делают все необходимое для обеспечения нашей мирной жизни, последовательно проводят политику дружбы и сотрудничества между народами, дают решительный отпор происками реакционных сил, принимают эффективные меры, направленные на обуздание гонки вооружений, на разоружение.



Почти два года назад пришел в комсомольско - молодежную бригаду Николая Павловича Нежданова (КМСУ-24) коммунист Перепечаев. Было это в апреле 1982 года. С первых же дней работы в новом коллективе он зарекомендовал себя зрелым строителем и ему поручили возглавить звено, которое ведет на площадке КС-3 благоустройство территории, устройство бетонных полов и покраску трубопроводов.

Когда бригада получила права генподрядной, звено Виктора Перепечаева освоило совершенно новый вид работы — изоляцию труб диаметром 1020 миллиметров. И тут звеньевой еще раз показал пример.

В бригаде Виктора знают и как способного рационализатора. Так, в прошлом году он подал пять рацпредложений, которые внедрены в производство.

В соревновании звеньев бригады Н. П. Нежданова, коллектив, возглавляемый В. Перепечаевым, неоднократно занимал призовые места.

На снимке: звеньевой КМСУ-24 коммунист Виктор Михайлович Перепечаев.

С первых дней — ударные темпы

Этот добрый старый год

На поздравления с Новым годом начальник 30-го специализированного управления Виктор Иванович Башинский ответил:

— А мы новый год встретили еще девятнадцатого декабря.

С хорошим настроением вступил в четвертый год пятилетки коллектив отделочников. Потому что старый год проводили они добрыми и славными делами.

Так уж получается, что этот коллектив приходит последним на объекты Мегионгазстроя. Руками столяров, плиточников, штукатуров - маляров завершается многотрудное дело всех работников треста Мегионгазстрой и наших субподрядных организаций.

С хорошими и отличными оценками сдали в прошлом году отделочники объекты первой очереди Лонсовского ГПЗ и спецбазы «Татра», аэровокзал, здание госбанка, жилые дома в пятом и шестом микрорайонах города Нижневартовска.

Свои социалистические обязательства коллектив СУ-30 выполнил на десять дней раньше намеченных сроков. На отделочных работах собственными силами отделочники освоили 2 млн. 165 тыс. рублей, выполнив годовой план на 103,1 процента.

А. НАУМОВ,
наш корр.

Без скидок на трудности

В полном составе с хорошим трудовым настроем вышла второго января бригада Георгия Степановича Макарова (СУ-13) на строительство 12-этажного дома, который она возводит на проспекте Космонавтов.

Первый рабочий день 1984-1 года мало чем отличается от обычных трудовых дней года минувшего: поздравляют краны, подъезжают машины с грузами, ведется кладка девятого этажа здания. Но вместе с тем этот день был необычным.

Бригада Г. С. Макарова, как и все советские люди, внимательно следила за работой декабрьского Пленума ЦК КПСС и сессии Верховного Совета СССР. Многим каменщикам запали в душу слова Юрия Владимировича Андропова: «Очень важно с первых же дней нового года взять хороший старт, настроиться на дальнейшее повышение напряжения в работе, без скидок на трудности, которых впереди немало.»

— Без скидок на трудности будем работать и мы, — говорит бригадир Г. С. Макаров — Поставленное, чтобы все задания были выполнены в срок. А новый трудовой год мы начали хорошо. Посмотрите, как дружно и споро идет работа.

Т. ЧУДАКОВА,
наш корр.

Все в полном порядке

Этот праздник для меня особенный. Потому что это первый Новый год в новом для меня городе и в новом хорошем коллективе.

Слушая около полуночи по телевизору теплые слова новогоднего поздравления советскому народу, я прежде всего вспомнил своего товарища по бригаде Николая Луценко, который в новогоднюю ночь пес вахту на строительстве третьей компрессорной станции.

— Все в полном порядке! Теплогенераторы работают бесперебойно. Электропрогрев бетона обеспечен! — полушутливо, но почти по-военному отрапортовал дежурный электрик Н. В. Луценко, который в новогодь семь часов принимал и у него смену.

Вышло так, что и работать в первый день нового года мне довелось впервые. Оставшись на объекте вдвоем с плотником - бетонщиком Станиславом Болотским, мы с особой четкостью ощутили, какая на нас возложена ответственность. Ведь мы открыли первую страницу летописи нового трудового года. И свою праздничную вахту мы старались нести так, чтобы не было ни одного пятнышка на первой странице еще одной главы истории бригады Н. П. Нежданова.

В. МАМОНОВ,
электрик КМСУ-24.

В парткоме треста

На состоявшемся 29 декабря 1983 года заседании партийного комитета рассмотрен вопрос «О работе комитета ВЛКСМ Мегионгазстроя по организационно - политическому укреплению первичных комсомольских организаций в свете решений XXVI партийного съезда».

Партком отметил, что в подразделениях треста работает 487 комсомольцев, объединенных в пятнадцать первичных организаций. Большинство членов Союза молодежи по-ударному трудится, проявляя при этом активную жизненную позицию. Основная часть первичных организаций возросла численно, окрепла организационно. В них налажена внутрисоюзная работа, возросла авангардная роль комсомольцев в жизни молодежных коллективов.

Однако в работе комитета ВЛКСМ по организационно - политическому укреплению первичных организаций, как отмечалось на заседании парткома, имеются недостатки. Но всеми комсомольцами УПТК, СУ-13 и СУ-54, к примеру, выполняется Устав ВЛКСМ. Здесь без должной требовательности относятся к молодым рабочим, нарушающим трудовую дисциплину, принижена требовательность к комсомольцам, не выполняющим поручения.

Вместе с тем комитет комсомола (секретарь А. В. Москович) далеко не все еще сделал для улучшения организаторской и массово - политической работы в первичных организациях.

Ему рекомендовано:

сосредоточить усилия на повышении трудовой и общественной активности комсомольцев, улучшить индивидуальную работу с молодежью;

повысить уровень руководства первичными комсомольскими организациями, оказывать конкретную помощь групкомсоргам и комсомольским бюро, наладить учебу групкомсоргов, членов комсомольских бюро, других активистов;

усилить наступательную позицию штабов и постов «Комсомольского прожектора», улучшить гласность и оперативность их работы;

добиться, чтобы комсомольские собрания стали подлинной школой воспитания молодежи, проводить собрания в сроки, установленные Уставом ВЛКСМ.

На заседании парткома были рассмотрены также вопросы внутрипартийной жизни.

С первых дней — ударные темпы!

Настрой на большие дела

Дружно начала первый рабочий день в новом году смена мастера Валентины Александровны Филаевой, занятая выпуском раствора. Не теряя ни минуты, моторист Нина Антоновна Олиховская включила агрегат и через десять минут на строительную площадку Мегионгазстроя отправился первый самосвал с раствором.

В последние дни ушедшего года во всех цехах прошли рабочие собрания, на которых горячо обсуждались материалы декабрьского (1983 г.) Пленума ЦК КПСС. Как боевую программу действий восприняли мы постановление Пленума Центрального Комитета, оценки и выводы, содержащиеся в тексте выступления Генерального секретаря ЦК КПСС Юрия Владимировича Андропова.

Выступая на собрании в цехе деревообработки, член партбюро завода Ниберды Сулейманович Ягфаров говорил:

— Нам по силам задача, поставленная Юрием Владимировичем Андроповым — добиться сверхпланового повышения производительности труда на один процент и снизить на полпроцента себестоимость продукции. Чтобы выполнить это задание партии, мы должны укрепить дисциплину, полнее использовать резервы и закрепить достигнутые результаты.

На декабрьском Пленуме ЦК КПСС отмечалось, что план на 1984 год труден, но выполним. Мы обязаны его выполнить, какими бы причинами не обосновывались различного рода трудности.

Важным резервом повышения производительности труда, выступая на собрании в цехе железобетонных изделий, коммунист Петр Александрович Коваль назвал бригадную форму организации труда. В этом нас убеждает и может служить примером работа формовщиков, которых возглавляют бригадиры Лина Байрамшиновна Шаритдинова и Равиль Рафгатович Латыпов. Работая на единый наряд, эти коллективы выполняют задания на 106—108 процентов. Здесь высокая дисциплина, хорошо проявляется чувство товарищества, каждый считает себя лично ответственным за дело, порученное бригаде.

А. КОСИКОВ,
главный инженер завода строительных материалов.



Ленинград. На строительстве новых цехов объединения «Ижорский завод» ковш экскаватора поднял из котлована артиллерийский снаряд. Это не первый «гостинец» военный поры, обнаруженный на заводской территории, ведь буквально у его стен проходил передний край обороны Ленинграда. Под Ленинградом, который пережил беспримерную тридцатимесячную осаду, много таких мест, где земля до сих пор хранит смерть.

(Фотохроника ТАСС)

Спроси себя строго

...Во всю кипит работа на строительстве производственного корпуса. В ритме, с каким работает звено монтажников, устанавливая стеновые панели, угадывается четко отработанная технология.

Место стропальщика сегодня занял бригадир Вячеслав Воронков. Он ловко цепляет гачи строп за проушины панели, и кран несет ее к месту монтажа. Здесь панель принимают монтажники Виктор Карманов и Георгий Сулэ. Проходит минута, и в работу вступает электросварщик Владимир Пентеску.

А кран несет в монтажную зону очередную панель.

В обеденный перерыв бригадир приглашает в бытовку. Она украшена новогодней елкой. Внутри чисто, уютно, на стенах — наглядная агитация.

— С хорошим настроением пришла наша бригада сегодня на смену, — рассказывает Вячеслав Александрович. — Для работы в новом году у нас есть задел. Механизаторы пятого управления подготовили свайное поле под очередной объект базы — значит есть где поработать звену плотников-бетонщиков. Уже выставили опалубку под фундаменты двадцатого склада — значит можно принимать бетон.

Вячеслав Александрович оживленно говорит о делах бригады. Он подчеркивает, что 1983 год был для коллектива самым успешным в одиннадцатой пятилетке.

Бригада Воронкова досрочно справилась с заданием трех лет пятилетки. Только в декабре выполнен объем строительно-монтажных работ в сумме 106 тыс. рублей при плане 83 тыс. рублей.

Бригада Вячеслава Воронкова по итогам работы в третьем квартале 1983 года завоевала первое место в соревновании бригад Мегионгазстроя и второе — в соревновании комсомольско-молодежных коллективов города Нижневартовска.

Значительные события произошли и в жизни коммуниста Вячеслава Александровича Воронкова. Он избран членом партийного комитета треста Мегионгазстрой и членом Ханты-Мансийского окружного комитета партии.

— Какие пути привели вас в Нижневартовск? — спрашиваю Вячеслава Воронкова.

— Работал я в Иваново. Пришел однажды в обком комсомола и говорю: «Хочу поработать на Севере». Так я с комсомольской путевкой в кармане в семьдесят пятом году оказался в Нижневартовске, а вскоре приехала и жена.

Здесь, на Тюменском Севере, проявились организаторские способности Воронкова, который пять лет назад возглавил бригаду КМСУ-25 и вывел ее в число передовых.

— Такое дело, Слава, — в бытовку заходит начальник участка Юрий Михайлович Мишанин. — Заказчик предупредил, что к вечеру заберет кран.

Вячеслав Воронков даже в лице изменился. Снять кран с монтажа корпуса — значит сорвать все планы бригады.

— Надо срочно что-то предпринимать. Без крана мы пропадем.

— Ясно, выдохнул Мишанин. — Еду в управление.

— Пошли, ребята, продолжим монтаж. — Воронков с шумом открыл дверь бытовки и остановился:

— А погода-то какая стоит. Только работай.

А. ЖУКОВ,
наш корр.



Татарская АССР. На автосборочном заводе КамАЗа отстающую бригаду вывел в передовые комсомолец Раис Мавлютов. Все оборудование, на котором работает бригада, взято на социалистическую сохранность.

На снимке: Раис Мавлютов (третий справа) со своей бригадой.

На что расходуется Фонд мира?

«Наша бригада, обсуждая Заявление товарища Ю. В. Андропова, решила пересчислять в Советский фонд мира однодневный заработок. Прошу рассказать, на что расходуются добровольные взносы».

Л. ЦЫГАНКОВА,
рабочая КМСУ-24.

Более полутора тысяч мегионгазстроевцев в декабре минувшего года, когда обострилась международная обстановка, решили передать часть своих сбережений, премий, заработной платы в Фонд мира.

Возникновение Фонда — естественное проявление всенародного движения, традиции которого уходят в далекое прошлое. Вспомните времена Александра Невского, Минина и Пожарского, Отечественную войну 1812 года, когда патриоты России отдавали на борьбу с врагом все, что имели. Непосредственные предшественники Советского фонда мира — действовавшая в тридцатые годы международная организация помощи борцам революции (МОПР). Фонд обороны во время Великой Отечественной войны.

Сегодня у Советского фонда мира почти 85 миллионов постоянных добровольных участников. Заметьте: 85 из 270 миллионов жителей СССР, чуть ли не каждый третий гражданин оказывает материальную поддержку делу мира.

Ни в одной стране нет подобной действительно всенародной организации, существующей на добровольные взносы, которая служит только делу мира.

Читатель спрашивает

Советский фонд мира оказывает финансовую поддержку организациям и лицам, борющимся за национальную независимость и свободу, способствует развитию контактов советской общественности с борцами за мир из других стран, выделяет средства для организации международных конгрессов, симпозиумов, фестивалей, выставок, на оплату стипендий отдельным категориям иностранных студентов, обучающимся в СССР.

Счет Фонда мира открыт в любом отделении Госбанка СССР, деньги принимаются в сберкассах. Кроме того, почтовые переводы можно направить и непосредственно в адрес правления Советского фонда мира: 119034, г. Москва, ул. Кропоткинская, дом 10.

Иногда спрашивают: существуют ли какие-то особые фонды — Никарагуа, арабских и африканских стран? Таких, «направленных», фондов нет. Средства направляются тем, кому они в данный момент больше всего нужны. Следует отметить, что денег никому не посылают — посылают предметы первой необходимости: продукты, медикаменты и т. д.

Особое внимание уделяется детям, страдающим от гнета фашистских режимов и стихийных бедствий, детям политических заключенных.

Фонд мира не просто организация для сбора средств. Каждая копейка, внесенная на общественные цели, — моральный фактор, обогащающий, облагораживающий личность. Вот уж во истину: отдавая, получишь.

Дети мир рисуют

Женсовет 45-го специализированного управления (председатель Ф. П. Лаврушенко) в дни зимних каникул провел конкурс детских рисунков и поделок. В нем приняли участие более двадцати детей работников управления.

Среди дошкольников первое место завоевала Оля Мушкетова. Ее отец В. Б. Мушкетов работает слесарем-трубоукладчиком. Оленька, нарисовав детей разного цвета кожи, которые, взявшись за руки, танцуют вокруг солнца, назвала свой рисунок «Мир».

«Нет войне» — такова тема рисунка Сережи Матвеева, который стал победителем в возрастной группе от 8 до 11 лет. Мать Сережи М. М. Матвеева работает у нас техничкой.

Среди детей в возрасте 12—14 лет первое место присуждено Ольге Плехановой за серию аппликаций.

Ларионов Женя подготовил к конкурсу фигурки веселых зверят, выпилив их из фанеры лобзиком, и тоже стал победителем конкурса.

Все участники детского конкурса награждены призами и подарками.

С. ШУНДРИК,
секретарь партбюро СУ-45.

Юмор, сказка и факир

Разноцветными стеклянными шарами и гирляндами сверкала елка в 13-м рабочем общежитии. Встреча Нового года превратилась в сказочный праздник с шумным и забавным карнавалом, с веселыми юморесками, яркими танцами и плясками.

В гости к молодым строителям, монтажникам, автомобилистам пришла баба-яга и водяной, факир и сказка, которые увлекли участников новогоднего карнавала в волшебный мир.

Но что за встреча Нового года без Деда Мороза и его внучки Снегурочки! Их роли исполняли штукатур-маляр Аня Вьюнова и столяр Леонид Кожуховский.

А чтобы весело и празднично встретила новый год молодежь, творчески поработали над сценарием комитет ВЛКСМ треста вместе с активом рабочих общежитий.

Особые слова похвалы участники праздника выразили рабочим Сергею Огрызкову (СУ-13) и Виктору Плюснину (КМСУ-25), которые много потрудились над новогодним оформлением зала.

М. ВАКИЛОВА,
старший воспитатель рабочих общежитий Мегионгазстроя.

ВНИМАНИЮ РЕДАКТОРОВ СТЕННЫХ ГАЗЕТ

Десятого января будут подведены итоги второго тура конкурса стенных газет, который проводился в 1983 году под девизом «Крепи дисциплину труда».

Жюри конкурса просит редакторов стенных газет в срок не позднее восьмого января доставить в партийный комитет не менее трех номеров стенновок, в которых наиболее полно раскрывается тема конкурса.

Жюри будет рассматривать стенные газеты, выходящие в бригадах и на участках, в строительных управлениях и в аппарате треста, в рабочих общежитиях и в комсомольских организациях Мегионгазстроя.

Наш адрес:
г. Нижневартовск, ул. Мусы Джалиля, 10 (здание КМСУ-24).
Телефоны: 2-30-31, 6-35-12 и 6-35-13
Нижневартовская городская типография
Заказ № 76
Тираж 1477
Газету набирала В. Кудрявцева, верстала Н. Западнова, печатала Н. Поломошнна.

ПРОЛЕТАРИИ ВСЕХ СТРАН, СОЕДИНЯЙТЕСЬ!

ТРИБУНА СТРОИТЕЛЯ

Орган партийного комитета, администрации, объединенного профкомитета и комитета ВЛКСМ ордена «Знак Почета» комсомольско-молодежного треста Мегионгазстрой

Газета издается с 3 февраля 1979 г.

1984 г.
ЯНВАРЬ
12
четверг
№ 2 (259)

Цена 1 коп.

Товарищ секретарь

Пятый год работает в сорок пятом строительном управлении Светлана Исаковна Шундрик. Четыре года подряд избирается она секретарем партийного бюро и вкладывает много душевных сил в выполнение ответственного поручения.

Про таких коммунистов и беспартийные уважительно говорят: товарищ секретарь. Светлане Исаковне присуща деловитость и целеустремленность, принципиальность, отзывчивость и обостренное чувство ответственности. Эти качества привлекают к ней людей, побуждают к стремлению следовать ее примеру.

Каждый коммунист призван быть организатором. А секретарь первичной партийной организации — в первую очередь. Именно он должен задавать тон в коллективной работе. Но было бы наивным рассчитывать, что достаточно секретарю проникнуться возложенной на него ответственностью, и все пойдет, как по маслу. Искусству партийной работы надо учиться. Особенно тем, кто избран впервые.

Последнее обстоятельство очень существенно: ведь к руководству парторганизациями Мегионгазстроя ежегодно приходят новые люди. Не явилась исключением и последняя отчетно-выборная кампания. Сорок процентов секретарей впервые возглавили партийные организации. И очень важно, чтобы каждый из них быстрее обретал необходимые практические навыки, глубже осваивал опыт своих предшественников.

Именно на это направлена прежде всего учеба, которую ежемесячно проводит для секретарей парторганизаций Нижневартовский горком КПСС. Ее аккуратно посещают такие секретари партбюро, как Алексей Андреевич Асташин (УПТК), Светлана Исаковна Шундрик (СУ-45), Людмила Николаевна Уздяева (аппарат треста) и другие. Надо сказать, что каждый из них уже имеет немалый опыт партийной работы.

А вот вновь избранные секретари партбюро Николай Антонович Черевко (СУ-30) и Владимир Григорьевич Дорошенко (КМСУ-24), секретарь парторганизации СУ-13 Сергей Иванович Коваленко не посещают семинарские занятия, и это обстоятельство далеко не лучшим образом сказывается на их руководстве партийными организациями.

Непременная предпосылка успешной работы секретаря — инициатива коммунистов, партгрупоргов, членов партийного бюро. Какие бы хорошие желания и помыслы не владели руководителем партбюро, сколько бы душевного огня он ни потратил, немногого достигнет, действуя в одиночку, пытаясь все сделать сам.

Партийная жизнь: ответственность вожака

В качестве положительного примера в этом отношении хотелось бы назвать Людмилу Николаевну Уздяеву. К подготовке собраний она всегда привлекает много коммунистов и беспартийных активистов, работающих в аппарате треста. Собрания в этой первичной парторганизации проходят по-деловому, при достаточно высокой активности участников собрания, принимаются продуманные решения.

Но Людмиле Николаевне Уздяевой и возглавляемому ею партийному бюро не хватает настойчивости, чтобы решения партийных собраний воплощались в конкретные дела.

Выдвигая из своей среды вожаков, коммунисты ждут, что они будут действовать, говоря словами Владимира Ильича Ленина, «не силой власти, а силой авторитета, силой энергии, большей опытности, большей разносторонности, большей талантливости». Так в основном и бывает.

Тем досаднее факты, когда кое-кто, став руководителем партийной группы или организации, вдруг начинает меняться не в лучшую сторону, перестает советоваться с людьми, теряет авторитет в коллективе. Именно такая ситуация в данный период сложилась в КМСУ-25. Из-за личной недисциплинированности и бригадир Танкеев Вячеслав Михайлович, избранный этой осенью партгрупоргом па строительстве КС-11, утратил уважительное отношение товарищей. Нам нужно решительно освобождаться от таких, с позволения сказать, «вожаков».

Первичным парторганизациям надо полнее использовать предоставленное им право контроля деятельности администрации, не бояться направлять тех, кто поступает неправильно. Именно секретари призваны показывать образец твердости в отстаивании партийной линии, идет ли речь о кадровых вопросах, выполнении государственного плана или об улучшении условий труда и быта строителей.

Не пользуется должным авторитетом секретарь партийной организации СУ-13 Сергей Иванович Коваленко. Не достает ему принципиальности сказать решительное «Нет!» бракоделам и нерадивым исполнителям. Он частенько делает вид, что не замечает нарушения, которые еще допускаются в СУ-13.

Справедливо говорят: секретарь в ответе за организацию. В свою очередь и коммунисты в ответе за секретаря. Его становление как руководителя происходит только в атмосфере товарищеской взыскательности, деловой критики и самокритики.

В свете больших и сложных задач, стоящих перед всем коллективом Мегионгазстроя и его подразделений, неизмеримо возрастает роль секретарей партийных организаций. Поэтому день ото дня должен расти их авторитет и влияние на решение хозяйственных задач. День ото дня должны множиться усилия партийных активистов, направленные на успешное выполнение заданий XI пятилетки.

Н. ЯРОВОЙ,
секретарь партийного комитета треста Мегионгазстрой.

Вниманию первых руководителей

Нижневартовский городской комитет партии рекомендует 19 января провести единый политдень по теме «Советский демократизм в действии».



Добрая слава в нашем коллективе идет о братьях Костенко. Старший Николай возглавляет одну из передовых в Мегионгазстрое комсомольско-молодежную бригаду, а Анатолий работает в ней электросварщиком. Здесь он вырос в квалифицированного специалиста, повысив со второго до пятого рабочий разряд. Свое мастерство отлично проявил Анатолий при строительстве Локосовского ГПЗ, где в прошлом году особо отличилась бригада Николая Костенко.

Новый год этот коллектив успешно начал на строительстве второй очереди Локосовского ГПЗ.

На снимке: коммунист электросварщик СУ-61 Анатолий Николаевич Костенко.

Включайся, строитель, в обсуждение

О новых условиях социалистического соревнования

Объединенный комитет профсоюза и отдел организации труда треста Мегионгазстрой разработали проект новых условий соревнования коллективов бригад, участков и управлений.

Этими условиями, в частности, предусмотрено присвоение званий «Лучшее строительное управление», «Лучший участок», «Лучшая бригада» и занесение их на Доску почета, если эти коллективы неоднократно в течение года занимали призовые места и успешно справились с годовой программой по всем показателям.

Восемь автомобилей марки «Жигули», «Москвич», «Запорожец» выделено для премирования передовиков производства, особо отличившихся на строительстве третьей газлифтной станции, Локосовского ГПЗ, завода спецжелезобетона и школы в шестом микрорайоне.

Среди основных показателей, характеризующих успешную работу управлений, появились новые — рациональное использование фонда заработной платы и соответствие лимиту численности рабочих, занятых на строймонтаже. Проектом условий соревнования предусмотрены более жесткие меры влияния на укрепление дисциплины, повышение качества работы, выполнение требований техники безопасности. К примеру, если в трудовом коллективе допущен брак, то этот коллектив выбывает из соревнования, и результаты труда такого коллектива не рассматриваются, какими бы высокими они ни были.

Среди учитываемых показателей также появились новые — рациональное использование автотранспорта и другие. По прежнему будет учитываться шефская работа в общежитиях, участие членов трудового коллектива в спортивных соревнованиях, в фестивалях и конкурсах самодеятельного творчества трудящихся.

Итоги соревнования, как и прежде, будут подводиться по балльной системе. Увеличено количество баллов за досрочную и сверхплановую сдачу объектов в эксплуатацию.

Число соревнующихся разделено на две группы: строительные управления — в одной, а УПТК и ЖКК — в другой.

Есть некоторые изменения и в условиях соревнования коллективов бригад, участков.

Руководство треста Мегионгазстрой приглашает всех строителей принять участие в обсуждении проекта условий социалистического соревнования. Предложения и дополнения к проекту следует направлять в редакцию «Трибуны строителя» или в отдел организации труда треста Мегионгазстрой.

С проектом условий соревнования можно познакомиться в отделах труда треста и его подразделений, в редакции многотиражной газеты и в объединенном комитете профсоюза.

Взяли шефство над детьми

РАССКАЖУ О СВОЕМ ТОВАРИЩЕ

Прошлым летом несчастье произошло в бригаде. Четверо детей нашего товарища Григория К. на долгое время остались без отца, а его жена перестала заниматься воспитанием двух сыновей - школьников. Живут они теперь у бабушки.

Узнав о тревожной обстановке в семье бывшего члена бригады, Анна Игнатьевна Хабибрахманова сходила в школу, где учатся сыновья Григория, поговорила с директором, попросила оказывать ученикам побольше внимания.

А ведь у самой Анны Игнатьевны трое детей, да еще хлопотные депутатские дела: А. И. Хабибрахманова два года назад единодушно была избрана в Нижневартовский городской Совет народных депутатов.

На днях Анна Игнатьевна прознала, что мальчикам трудно живется без отца, не хватает у их бабушки денег на ребячью одежду и обувь. Пришла Анна Игнатьевна в бригаду и говорит:

— Девочки, надо помогать Гришиным детям. Пока отца нет, возьмем над ними шефство.

С Анной Игнатьевной все согласились.

Десятый год я работаю с ней и не перестаю любоваться, когда она ведет кладку. Для женщины работа каменщика, прямо скажу, не сладкая. И в снег, и в дождь, и в зной, и в мороз стоишь на лесах.

Анна Игнатьевна освоила еще и профессию стропальщика, и часто приходится ей нести дежурства на строительстве 36-го дома, принимать грузы, поступающие ночью на объект.

М. ЗАХАРОВА,
каменщица СУ-13.

Экономика и дисциплина

Год 1984-й. Январь

Летопись социалистического соревнования



Перевыполнил

государственный план 1983 года по всем технико - экономическим показателям коллектив генподрядного 54-го строительного управления.

При плане 10355 тыс. рублей по генподряду выполнен объем работ в сумме 10178 тыс. рублей, что составляет 101,2 проц. Собственными силами план строительно-монтажных работ коллектив СУ-51 выполнил на 106,5 проц.

Этот коллектив — единственный в Мегионгазстрое, который справился с заданием по выпуску товарной строительной продукции.

В строй действующих вступили объекты первой очереди Локосовского завода.

«Добиться сверхпланового повышения производительности труда, скажем, на 1 процент и снизить себестоимость продукции дополнительно на 0,5 процента. Это надо рассматривать как дополнительное задание партии к плану».

Ю. В. АНДРОПОВ.

Как УПТК дефицит из лопаты сделало

«Дорогая редакция «Трибуны строителя»! От имени всего коллектива нашей бригады обращаюсь к вам за помощью. В течение двух месяцев мы никак не можем получить лопаты. Руководители нашего управления отвечают, что лопат нет в УПТК. Может, так оно и есть, только, как обойтись строителю без лопаты?»

В. МЕТЕНЬКО, бригадир КМСУ-24.

ОТ РЕДАКЦИИ: «В мае прошлого года мы получили в УПТК сто две лопаты, — поясняет кладовщик КМСУ-24 Т. С. Белявская. — Сколько позже не обращались в УПТК за лопатами, ответ был один: «Приобретайте за наличный расчет в магазинах».

На прошлой неделе в УПТК появились 160 штыковых и совковых лопат, 50 из которых выделено КМСУ-24.

Но 160 лопат, поступивших в УПТК, не решают проблему. Дефицит, оказывается, в УПТК умеют делать даже из обыкновенной лопаты, без которой строителю, что портному без иглы.

14 января — 90 лет со дня рождения И. В. Панфилова.



Иван Васильевич Панфилов (1893—1941) в 1918 году добровольно вступил в Красную Армию и с оружием в руках защищал молодую Республику Советов. По окончании гражданской войны он занимает ряд командных должностей, а в 1938 году генерал Панфилов Иван Васильевич становится военным комиссаром Киргизской Советской Социалистической Республики.

Осенью 1941 года на подступах к столице нашей Родины развернулись упорные бои. Одним из героев этой грандиозной битвы был И. В. Панфилов. Он командовал легендарной 316-й стрелковой дивизией, включавшей представителей всех национальностей среднеазиатских республик. Истекая кровью, с железной стойкостью дрались с превосходящими силами врага гвардейцы - панфиловцы. Родина высоко оценила героический подвиг И. В. Панфилова при защите столицы, присвоив ему посмертно звание Героя Советского Союза.

Фотохроника ТАСС.

Дистанция не по силам

В первом квартале 1983 года коллектив СУ-45 в соревновании подразделений Мегионгазстроя занял призовое место, но затем управление начало скатываться вниз и завершило год с большим отставанием. К примеру, план четвертого квартала выполнен лишь на 62,6 процента.

— Юрий Константинович, — обратился наш корреспондент к начальнику СУ-15 Яблонскому, — **какие причины привели управление в число отстающих?**

— Восемьдесят третий год для нас оказался крайне трудным. С первых его дней было ясно, что план в объеме три миллиона двести восемьдесят тысяч рублей нереальный. Он не подтверждался набором работ, часть объектов, включенных в план, не имела проектно - сметной документации.

— **Не могли бы подробнее сказать об этом?**

— Большой объем работ нам предстояло выполнить на строительстве первой очереди КС-3, базы производственно - технологического обслуживания Самотлорнефтехимпрома. Но на этих объектах чуть ли не весь год менялись проектные решения инженерных сетей. К примеру, лишь третий вариант проекта инженерных сетей первой очереди КС-3, выданный Нижневартовским филиалом Гипротюменьнефтегаза был принят в работу.

Раньше мы занимались не только устройством инженерных сетей и благоустройством, но и строили небольшие объекты: склады, холодильники. Эта работа положительно сказывалась на экономических показателях деятельности коллектива.

Интервью дает отстающий

Мы все с гордостью вспоминаем, как о восемьдесят первом году наше управление четыре квартала подряд удерживало переходящее Красное знамя Мегионгазстроя. А в прошлом году дополнительных работ у нас не было.

— **Вы рассказываете о причинах, не зависящих от управления. А как в СУ-45 подготовились к работе в иных условиях?**

— Надо признать честно: мы не подготовились, как нужно. В осенне-зимний период, когда нельзя было заниматься благоустройством объектов, мы не сумели сделать задел на второй и третий кварталы, и это привело к известным уже отрицательным результатам.

— И сказалась низкая производственная дисциплина?

— К сожалению, это так. В связи с разбросанностью объектов произошло дробление бригад. Это в свою очередь привело к снижению трудовой и производственной дисциплины. А линейные инженерно - технические работники не сумели обеспечить оперативное и грамотное руководство ходом работ.

— **Какие же выводы сделаны из горьких уроков прошлого года?**

— На расширенном производственном совещании мы критически проанализировали деятельность управления в прошлом году. Этот же вопрос ставится в повестку дня открытого партийного собрания. Будем более настойчиво и вдумчиво работать над выполнением государственного плана и социалистических обязательств, над укреплением трудовой и исполнительной дисциплины. Мы обратились в трест с просьбой пересмотреть структуру работ нашего управления.

Проверяем выполнение обязательств

Бригада выбыла из соревнования

«Крепить дисциплину труда, обеспечить высокую организованность, ликвидировать всякого рода потери рабочего времени».

(Из обязательств коллектива СУ-30).

Большинство бригад нашего управления справилось со своими обязательствами. Борьба за укрепление дисциплины показала, что у нас есть большие резервы дальнейшего повышения производительности труда.

Но плотники бригады, которую возглавляет Сергей Данилов, оказались не на высоте. Здесь нашлись люди, которые своей недисциплинированностью подвели весь коллектив.

Надо сказать, что в бригаде Данилова подобрались квалифицированные, хорошо знающие свое дело плотники. Сменную норму здесь выполняют на 118 процентов. С целевыми заданиями бригада справляется.

Но в конце года «загуляли» Батухтин Н. С., Нупрейчик А. В., Тюрин В. Н., стали прогуливать Бахметьев А. В. и Митрофанов М. Н.

Нарушения трудовой дисциплины, совершенные этими людьми, привели к тому, что хорошая прежде бригада выбыла из социалистического соревнования.

Моральный климат в этом коллективе стал меняться в худшую сторону. Это насторожило администрацию и профсоюзный комитет управления. Были приняты срочные меры. Батухтина и Нупрейчика пришлось уволить, а Тюрина отправить на два года в лечебно-трудовой профилакторий.

Своевременно принятые меры оздоровили атмосферу в бригаде.

С. ГАМЗИНА,
член комитета профсоюза СУ-30

В ОБЪЕДИНЕННОМ КОМИТЕТЕ ПРОФСОЮЗА

Распределение путевок в санатории и на курорты

Президиум объединенного комитета профсоюза распределил путевки, предназначенные для лечения работников Мегионгазстроя в первом квартале.

Курорт «Тараскуль» (Тюменская область) — две путевки для работников УПТК, по одной для СУ-13 и СУ-54.

Санаторий «Красноярское загорье» — путевка для работников УПТК.

Санаторий «Самоцвет» (Свердловская область) — одна путевка для работников аппарата треста.

Курорт «Арзни» (Армянская ССР) — путевка для работников ЖКК.

Курорт «Грушевая роща» (г. Нальчик Кабардино-Балкарской АССР) — для работников КМСУ-25 — одна путевка.

Курорт «Озеро Учум» (Красноярский край) — для работников СУ-30 — одна путевка.

Санатории «Сосновая роща» (Курганская область) — две путевки для работников СУ-13 и аппарата треста.

Курорт «Бердянск» (Запорожская область) — одна путевка для работников СУ-30.

Пансионат «Сестрорецк» — две путевки для работников ХРСУ.

Курорт «Усть качка» (Пермская область) — путевка для работников КМСУ-24.

Курорт «Ессентуки» (г. Пятигорск Ставропольского края) — путевка для аппарата треста.

Курорт «Курьи» (Свердловская область) — путевка для работников ХРСУ.

Санаторий «Шахтер» (г. Цхалтубо Грузинской ССР) — путевка для работников СУ-45.

Курорт «Хилово» (Псковская область) — путевка для СУ-13.

Две путевки на санаторно - курортное лечение президиум объединенного комитета профсоюза выделил для премирования победителей соцсоревнования 1983 года.

Ушел подобру-поздорову

ПОСЛЕ КРИТИКИ

В шестом микрорайоне коллектив СУ-13 строит, пожалуй, один из самых важных для населения микрорайона объект — школу на 1176 учащихся. Каждому ясно, что такой объект должен строиться надежно, с наивысшим качеством.

Однако недавно выяснилось, что нулевой цикл этого здания выполнен с грубейшим нарушением строительной технологии.

Руководил работами мастер Довнар Вячеслав Сигизмундович. Именно он распорядился, чтобы на площадку, на которой не полностью была выполнена выторфовка, автомобилисты возили грунт. Отсыпка велась по принципу: лишь бы глаза замазать.

Стремление мастера Довнара отрапортовать дорого обошлось 13-му управлению. Объем работ в сумме 205 тыс. рублей не подтвержден исполнительной документацией и заказчик — управление капитального строительства объединения Нижневартовскнефтегаз — предупредил генподрядчика, что эту сумму снимет с выполнения.

«Отличившись» на отсыпке площадки и уверовав в безнаказанность, мастер Довнар совершенно не контролировал ход монтажных работ. Оставляет желать лучшего и качество сварочных работ.

Администрация СУ-13 уволила мастера Довнара за нарушение технологии монтажа каркаса здания школы. Уволила... по его собственному желанию..

Вот так бракодел ушел из коллектива подобру-поздорову. Недоумение вызывает и другой факт: как мог мастер Довнар больше года заниматься очковтирательством, допускать брак? А чем, позвольте спросить, в это время занималась служба главного инженера управления?

А. ЖУКОВ.

Обсудили в коллективах

Критическая корреспонденция «Оценку поставит сентябрь» (17 сентября 1983 г.) обсуждена в коллективах водителей второй и шестой автоколонн, при этом особое внимание обращено на укрепление дисциплины при завозе строительных материалов на первоочередные, пусковые объекты.

Администрацией приняты организационные меры по своевременному прибытию автомобилей на завод строительных материалов для вывоза раствора на строительные объекты в соответствии с графиком.

Ю. ТИМОШКОВ,
начальник девятой автобазы.

И УЧИЛИСЬ, И ЛЕЧИЛИСЬ

В начале ноября восемь детей работников нашего треста отправились в пионерский лагерь «Юный строитель», расположенный в Ялте.

Для справки: стоимость путевки 1100 рублей, а родители заплатили за нее только 10 рублей 40 копеек, да купили билет до Ялты (в один конец). Остальные расходы по организации лечения, учебы и отдыха детей взяли на себя профсоюз и администрация Мегионгазстроя.

Всю вторую четверть учебного года провели ребята на Черноморском побережье: учились, проходили курс лечения, отдыхали.

ДОМ КУЛЬТУРЫ «ЮБИЛЕЙНЫЙ»

приглашает на тематический вечер «Ваши вечера в общежитии», который состоится 14 января (в субботу) в 19 часов. Вход по пригласительным билетам.

Редактор
З. И. КРИВОЛАПОВА.

Наш адрес:
г. Нижневартовск, ул. Мусы Джалиля, 10
Телефоны: 2-30-31, 6-35-12 и 6-35-13
Нижневартовская городская типография
Заказ № 412
Тираж 1477
Газету набирали В. Кудрявцева, и Г. Жигелис, верстала Н. Западнова, печатала И. Поломошнина.

ПРОЛЕТАРИИ ВСЕХ СТРАН, СОЕДИНЯЙТЕСЬ!

ТРИБУНА СТРОИТЕЛЯ

Орган партийного комитета, администрации, объединенного профкомитета и комитета ВЛКСМ ордена «Знак Почета» комсомольско-молодежного треста Мегионгазстрой

Газета издается с 3 февраля 1979 г.

1984 г.
ЯНВАРЬ
19
четверг
№ 3 (260)

Цена 1 коп.

Напряжение каждого дня

Беседа с управляющим комсомольско-молодежным трестом Мегионгазстрой П. П. Козяром.

— Начнем, Павел Павлович, с традиционного вопроса. Каким для нашего коллектива был минувший год, и удалось ли полностью решить поставленные перед нами задачи?

— По разным причинам минувший год был трудным, сложным и напряженным. Результатом такого напряжения явилась сдача в эксплуатацию с оценкой «хорошо» первой очереди Локосовского ГПЗ, объектов спецбазы «Татра», выполнение плана по жилищному строительству, сокращение незавершенки, успешное решение других задач.

Но нам не удалось достичь запланированных рубежей по росту производительности труда, не введены в строй первая очередь третьей и одиннадцатая компрессорные станции, допущен перерасход фонда заработной платы.

Причина нашего неуспеха заключается в том, что уровень управления производством, исполнительская дисциплина инженерных кадров, трудовая дисциплина в бригадах пока еще не полностью отвечают возросшим требованиям.

Сегодня главные наши дела и планы должны быть связаны с итогами декабрьского (1983 г.) Пленума ЦК КПСС, с текстом выступления Юрия Владимировича Андропова. В их свете следует глубже анализировать итоги минувшего года, настойчивее искать резервы еще неиспользованные. И один из основных резервов — отношение людей к порученному делу.

— Успехи коллектива во многом зависят от активной, наступательной позиции первого руководителя, от его умения правильно воспринимать замечания в свой адрес.

— Вы правы. Без яркого личного примера, без улучшения организаторской и воспитательной работы, которую направляют первые руководители, люди не сумеют перестроиться.

А что касается умения руководителя правильно воспринимать критику, а значит открыто признавать свои недостатки или ошибки, то дело это, мягко говоря, не очень приятное. Тут иногда приходится поступиться самолюбием. И если руководитель не затушевывает свои недостатки, а принимает меры, чтобы устранить их, если не ищет оправдательных причин, а, опираясь на весь коллектив, преодолевает трудности, тогда ему по плечу любые задачи.

«Задавать тон и показывать достойный личный пример в работе, делать все для развития экономики и социальных отношений, улучшения жизни людей, во всем неуклонно руководствоваться высокими ленинскими принципами — вот, что главное сегодня». Эти слова из текста выступления Юрия Владимировича Андропова на декабрьском Пленуме ЦК КПСС должен взять на вооружение каждый руководитель, каждый инженерно-технический работник Мегионгазстроя, какую бы должность он ни занимал.

— Во второй половине восьмидесят третьего года произошли изменения в кадровой политике Мегионгазстроя, трудовые коллективы возглавили новые руководители. Оправдала ли себя эта мера, принятая партийным комитетом и хозяйственным руководством треста?

— Рано еще говорить о больших сдвигах. Но уже твердо можно сказать, что перемена руководства тридцатого управления оправдала себя. Этот коллектив выравнивается. Досрочно выполнено задание третьего года пятилетки, улучшилось качество отделочных работ. А давно ли это управление было отстающим?

— Знаете Павел Павлович, есть такое выражение: «Успех — основа для беспокойства...».

— Правильно. И начальнику управления Виктору Ивановичу Башинскому и главному инженеру Владимиру Гавриловичу Лазареву вместе с партийной организацией следует принять самые решительные меры к тому, чтобы закрепить успех. Но чтобы коллектив СУ-30 вывести в число передовых, руководителям этого управления следует пристальнее относиться к качеству воспитательной, идеологической работы.

Вот Марат Гамильянович Махмутов, в сентябре назначенный начальником СУ-13, много внимания уделяет работе с людьми. Это черта ха-

(Окончание на 2-й стр.)



За миллиард кубометров тюменского газа в сутки!

Шестой завод в строю

Государственная комиссия с оценкой «хорошо» приняла в эксплуатацию первую очередь Локосовского газоперерабатывающего завода.

Локосовский ГПЗ — шестой завод, возведенный мегионгазстроевцами в сложных географических условиях Среднего Приобья. После выхода Локосовского завода на проектную мощность страна станет получать от нижневартовцев ежегодно более шести миллиардов кубометров очищенного попутного нефтяного газа.

Основной объем работ на строительстве Локосовского завода выполнен коллективами 54-го, 30-го, 45-го и 24-го комсомольско-молодежного строительного управления, а также коллективами трестов Сибэлектромонтаж, Запсибнефтехиммонтаж, Уралмонтажавтоматика и других подразделений Минмонтажспецстроя.

Строители 54-го управления Мегионгазстроя заняты сейчас возведением объектов второй очереди Локосовского ГПЗ.

Школа — объект первостепенный

В совещании при главном инженере Мегионгазстроя принимали участие начальники отделов треста, руководители генподрядного и субподрядных подразделений, занятых на строительстве школы в шестом микрорайоне.

С информацией о ходе строительства школы, которая должна быть введена в эксплуатацию в августе текущего года, выступил главный инженер СУ-13 Симонов В. Н.

На совещании были определены окончательные сроки вывоза железобетонных конструкций, который должен вестись круглые сутки, время монтажа вентиляционных блоков и отопительной системы, сроки начала и окончания отделочных работ, завершение других этапов сооружения школы.

Решено ежедневно в половине восьмого утра проводить на строительстве школы оперативные совещания. Здесь организован рабкоровский пост «Трибуны строителя».

Спецбаза «Татра»

С оценкой „хорошо“

Чехословацкие большегрузные автомобили «Татра», обладающие высокой проходимостью, отлично зарекомендовали себя на дорогах Тюменской области. «Татра» стала основным грузовым автомобилем в нашем регионе. Достаточно сказать, что в распоряжении Главтюменьнефтегаза находится сейчас около десяти тысяч таких машин.

Несколько лет назад в рамках Совета Экономической Взаимопомощи было решено построить в Нижневартовске первый в нашей стране завод по капитальному ремонту и обслуживанию автомобилей «Татра».

И вот на въезде в город Нижневартовск невдалеке от памятника покорителям Самотлора поднялись заводские корпуса, «одетые» в голубые панели.

На днях коллектив нашего треста предъявил государственной комиссии корпус технического обслуживания, корпус мойки и смазки, другие здания, цехи и сооружения.

Кстати, корпус капитального ремонта был построен год назад и уже «вылечил» немало большегрузных автомобилей.

Государственная комиссия работу строителей и монтажников признала хорошей.

Проектная мощность нового завода — 600 капиталью отремонтированных автомобилей «Татра» и 600 двигателей к ним. Таких крупных авторемонтных предприятий нет даже в Чехословакии — на родине «Татры».

МОЕ ПРЕДЛОЖЕНИЕ

Читатели обсуждают проект условий соревнования

А где ж Доска почета?

Проектом условий соревнования предусмотрено присвоение передовым коллективам звания «Лучшая бригада», «Лучший участок», «Лучшее управление» и занесение их на Доску почета.

А где, позвольте спросить, такая Доска почета? Шестой год работаю в тресте и ни разу не видела ее. Есть, правда, небольшая Доска почета в Доме культуры «Юбилейный», но на ней помещаются портреты лучших людей Мегионгазстроя.

Предлагаю организаторам соревнования в Доме культуры или в здании треста установить еще одну Доску почета (а можно ограничиться и стендом), на которую будут заноситься коллективы, добившиеся победы в общетрестовском или отраслевом соревновании.

С. ПАНОВА,
секретарь партийного бюро СУ-54.

Поднять флаг рабочей славы

В самые трудные, самые критические ситуации на фронте раздавалась команда «Знамена, вперед!» И советские солдаты шли в атаки, закончившиеся Великой победой.

Трудно переоценить роль красного флага в воспитании трудового коллектива. В пусковые периоды строительства Белозерного и Локосовского ГПЗ поднимали флаг трудовой славы. Но сдавались заводы в эксплуатацию, и опускались флаги соревнования.

Предлагаю возле здания треста Мегионгазстрой установить флагшток, и пусть постоянно развевается на нем алое полотнище, поднятое в честь коллективов, которые самоотверженным трудом куют славу Мегионгазстроя.

А. БЕГДИН,
сварщик.

Дополнить комиссию

Знакомясь с проектом условий соревнования, я обратил внимание на состав рабочей комиссии, которая рассматривает предварительные итоги соревнования и представляет их на обсуждение членам объединенного комитета профсоюза, представителям партийных, профсоюзных и других общественных организаций треста.

В составе рабочей комиссии — только руководители Мегионгазстроя и начальники отделов аппарата треста. Почему?

Предлагаю ввести в состав рабочей комиссии непосредственных организаторов производства: начальников участков и строительных управлений.

В. ЗИВА,
плотник-бетонщик
председатель проф.
кома КМСУ-24.

Напряжение каждого дня

(Окончание. Начало на 1-й стр.)

рактера руководителя положительно оценивается в коллективе.

Все это хорошо. Отдача от воспитательной работы Махмутова, несомненно, будет положительной. Но это и будущее. А изменять положение дел в СУ-13 нужно сегодня, сейчас. Для того, чтобы коллектив работал успешно от руководителя требуется умение вовремя выявлять «больные точки», работать с перспективой.

В этом плане мне нравятся два главных инженера — Подболотов Николай Иванович (СУ-45) и Владимир Никифорович Потиенко (КМСУ-25). Хотя стиль их работы совершенно различен. Если Подболотов много и успешно занимается инженерной подготовкой объектов, организаторской работой, то Потиенко значительно больше внимания уделяет работе с технической документацией, согласованным действиям проектировщика, строителей и заказчика.

— А стиль работы какого главного инженера Вы ставите выше?

— Главный инженер должен работать на перспективу. От него в первую очередь зависит, образно говоря, погода на завтра.

— Только двадцать семь процентов бригад нашего треста работает методом бригадного подряда. Будет ли увеличено их число в наступившем году?

— Надо признать, что в этом серьезном и важном деле много у нас еще формализма. Часто администрация строительно-управлений, заключившая с бригадой договор о подряде, в силу различных обстоятельств, а то и из-за собственной неорганизованности, нарушает свои обязательства.

Главная задача сегодня заключается не в том, чтобы наращивать число подрядных бригад, а в том, чтобы инженерные службы подразделений и организаторы соревнования создавали условия для ударной работы.

Производительность труда в коллективах, работающих методом бригадного подряда, на 12,6 процента выше, чем в других бригадах нашего треста.

Но сила бригадного подряда проявляется не только в экономических показателях. Очень важна атмосфера, которая царит в подрядных бригадах, общественная активность людей, их стремление принять участие в управлении.

Примером в этом отношении могут служить бригады, которые возглавляют такие замечательные люди, как Николай Павлович Неждапов, Владимир Григорьевич Дорошенко, Анна Дмитриевна Вдовина, Николай Николаевич Костенко, Виолетта Васильевна Черевко. Но, хочу подчеркнуть, что далеко не все бригадиры Мегионгазстроя по-настоящему заботятся о чести своего коллектива, без которой не может быть и чести личности.

— Будет ли продолжаться наметившийся в нашем тресте процесс укрупнения бригад?

— Будет. Укрупненные бригады будут создаваться там, где для их производительной работы существуют объективные условия. К примеру, строительство КС-11, завода спецжелезобетона и второй очереди Локосовского ГПЗ должны вести укрупненные бригады.

— Что особенно важно сегодня, на Ваш взгляд, в работе партийных и общественных организаций Мегионгазстроя?

— По-моему, надо усилить персональный спрос. Из-за нерасторопности отдельных работников часто страдает дело. Давайте называть виновных в каждом конкретном случае и строго спрашивать с них.

Пленум ЦК КПСС призвал настроиться на дальнейшее повышение напряжения в работе. Это относится к каждому из нас, а к коммунистам — в первую очередь. Будем же добиваться более четкой организации всех наших дел, будем выполнять и перевыполнять наши планы!

С победой тебя, „Поиск“!

К итогам второго тура конкурса стенных газет, проходившего под девизом «Крепи дисциплину труда».

Жюри подвело итоги конкурса стенных газет, объявленного партийным комитетом и объединенным комитетом профсоюза треста Мегионгазстрой, редакцией многотиражной газеты «Трибуна строителя».

В конкурсе приняли участие редколлегии пятнадцати стенных газет, выходящих в подразделениях и рабочих общежитиях Мегионгазстроя. Впервые участвовали в конкурсе стенновки пятого управления механизации и завода строительных материалов.

В первом туре стенные газеты «Строитель» (орган партбюро аппарата треста) и «Поиск» (орган партийной группы и совета бригады П. П. Неждапова) разделили второе место, а сейчас они претендовали на первое место. Надо сказать, что в последнее время обе газеты «повзрослели». В них значительно увеличилось число материалов, отвечающих теме конкурса.

И все же победил «Поиск». Любая заметка, информация или корреспонденция, помещенная в нем, направлена на укрепление дисциплины, улучшение организации труда.

Стенной газете «Поиск» присуждено первое место и денежная премия в размере 50 рублей.

Второе место и денежные премии по 40 рублей каждая присуждены стенгазете «Строитель» (аппарат треста) и «Оптимист» (орган совета общежития № 13).

Жюри отметило, что «Оптимист», ранее занимавший первые места в конкурсах, стал сдавать свои позиции.

Удивил и порадовала жюри дебютантка конкурса стенная газета «Механизатор» (орган партбюро пятого управления механизации). Редколлегия этой газеты регулярно выпускает приложение «Молния», рассказывающее о состоянии трудовой дисциплины.

Нужно отметить, что такого приложения, за исключением газеты «Оптимист», не представила на конкурс больше ни одна из его участниц.

Третьи места и денежные премии по 25 рублей каждая присуждены стенновкам «Механизатор» (пятое управление механизации), «Романтик» (общежитие № 3 пос. Молодежный) и «Водитель» (общежитие № 2 г. Нижневартовск).

В СУ-13 и КМСУ-24 произошли изменения в составе редколлегий, их возглавили новые редакторы, которые ответственно взялись за дело.

Стенгазетам «Строитель» (СУ-13, КМСУ-24, общежитие № 2 пос. Молодежный), «Ровесник» (общежитие № 8), «Надежда» (общежитие № 5,6) присуждены поощрительные премии по 10 рублей каждая.

Партийные бюро СУ-45, КМСУ-25, СУ-54, УПТК ослабили свое внимание к стенной печати. Поэтому-то редколлегии этих газет не участвовали в конкурсе. Давно известно, что действенность стенной печати находится в прямой зависимости от того, как руководит ею партийное бюро.

Пожелаем же нашим стенгазетам, чтобы они стали боевыми помощниками партийных организаций, чтобы они помогали активнее бороться с недостатками, показывали причины этих недостатков, вели последовательную и решительную борьбу за улучшение дел, за укрепление дисциплины.



УЛЬЯНОВСКАЯ ОБЛАСТЬ. Успешно трудятся текстильщики комбината имени Гимова. Тон в соревновании задает бригада, возглавляемая Александром Малиничным.

На снимке: ткачихи поздравляют своего бригадира с присуждением ему премии Ленинского комсомола. (Фотохроника ТАСС).

О распределении квартир

В объединенном профкомитете

На совместном заседании администрации, жилищно-бытовой комиссии и президиума объединенного комитета профсоюза Мегионгазстроя распределены квартиры, предназначенные для работников нашего треста во вновь построенных домах пятого и шестого микрорайонов.

Четырехкомнатные квартиры выделены для семей работников СУ-13, КМСУ-24, СУ-30, и СУ-54.

Трехкомнатные квартиры — для семей работников СУ-13, КМСУ-24, КМСУ-25, СУ-30, СУ-45, УПТК, аппарата треста (две квартиры), жилищно-коммунальной конторы, восьмого и двенадцатого детских садов, хозрасчетного ремонтно-строительного участка.

Двухкомнатные квартиры — семьям СУ-13, КМСУ-25, СУ-45, СУ-54 (две квартиры), УПТК, жилищно-коммунальной конторы, нормативно-исследовательской станции, аппарата треста, Дома культуры «Юбилейный», ХРСУ и участка малой механизации.

Однокомнатные квартиры выделены работникам КМСУ-24, КМСУ-25, СУ-30, СУ-45, УПТК.

С новосельем, товарищи!

По столбцам стенных газет

Энтузиазм и старание

Для скорейшего завершения работ на первой очереди КС-3 бригаде П. П. Неждапова поручили окраску трубопроводов на технологической эстакаде. Каждое звено выделило группу людей для этих работ.

В нашей бригаде сразу же развернулось соревнование между теми, кто работал на покраске. Звеньевой Виктор Перепечаев, назначенный ответственным за покраску трубопроводов, ежедневно докладывал совету бригады о ходе соревнования.

В начале работа двигалась туго, нужно было мастерить леса, очищать от снега обледеневшие трубы. Не у каждого все сразу стало получаться.

Первыми были отмечены за хорошую работу ребята из звена Владимира Бурлакова. Они держали свою марку до конца и стали победителями этого соревнования.

Вслед за передовиками стали постепенно показывать хорошие результаты и другие. При этом большую роль сыграла гласность социалистического соревнования. Здоровый дух соперничества способствовал успеху. Непросто было ребятам различных специальностей переквалифицироваться в маляров, однако все работали с энтузиазмом и старанием.

В. ТЕРЕХОВ,
слесарь-монтажник.
Стенная газета «Поиск».

ПОСЛЕ КРИТИКИ

Выговор в приказе

В ответ на критическую заметку «На работу не попали», опубликованную восьмого декабря 1983 года в многотиражке, сообщаю:

—за срыв пятого декабря вывоза рабочих КМСУ-25 на строительство завода спецжелезобетона водителю «Икаруса» № 97—81 тов. Осипову П. С. приказом во автобазе объявлен выговор.

Службой эксплуатации девятой автобазы усилен контроль за своевременным вывозом вахт на объекты Мегионгазстроя.

Ю. ТИМОШКОВ,
начальник девятой автобазы

Много — не всегда хорошо

Партийная жизнь: действенность наглядной агитации

Используя средства наглядной агитации, партийная организация должна не только информировать строителей о положении дел в коллективе, о деятельности общественных организаций, но и призывным плакатным словом увлекать рабочих и служащих на ударные дела, на укрепление трудовой дисциплины и выполнение решений XXVI партийного съезда.

Руководители СУ-30, правильно оценивая роль средств наглядной агитации в развитии трудовой и политической активности отделочников, очень серьезно отнеслись к ее оформлению. Нет, пожалуй, ни одной стороны деятельности коллектива, которой не был бы отведен отдельный стенд, а то и целая их группа.

Стенды эти оформлены с чувством меры. В левом углу каждого стенда металлическая заставка — символизирующая ту часть работы управления, хозяйственную или общественную, для отражения которой он и предназначен. Красной гуашью выведено: «Социалистические обязательства», «Условия соцсоревнования». Цитаты классиков марксизма - ленинизма и из партийных документов приведены в соответствии с содержанием стенда.

Сколько, должно быть, труда, творческой инициативы вложил коммунист В. Г. Лазарев в создание настоящей информационной галереи. Именно ему партбюро поручило оформление наглядной агитации.

Сразу возле входа в управление — стенд «Партийная жизнь». Чем дальше идешь в глубь коридора, тем все реже и реже встречаются действующие средства наглядной агитации.

Пустуют такие стенды, как «Профсоюзная жизнь», «Экран соревнования», «Имя гордится коллектив», «Комсомольская жизнь», «Эффективность и качество», «Спорт», «Народный контроль» и другие.

Видимо, у партбюро 30-го управления не хватило, запала заставить «работать» каждый стенд, и большая часть находящихся в здании агитационных средств превратилась в галерею красивых и бессодержательных творений художников-оформителей.

Т. ЧУДАКОВА,
наш корр.

Редактор
З. И. КРИВОЛАПОВА.

Наш адрес:
г. Нижневартовск, ул. Мусы Джалиля, 10
Телефоны: 2-30-31, 6-35-12 и 6-35-13
Нижневартовская городская типография
Заказ № 793
Тираж 1477
Газету набирала В. Кудрявцева, верстала Н. Западнова, печатала Н. Пономошина.

ПРОЛЕТАРИИ ВСЕХ СТРАН, СОЕДИНЯЙТЕСЬ!

ТРИБУНА СТРОИТЕЛЯ

Орган партийного комитета, администрации, объединенного профкомитета и комитета ВЛКСМ ордена «Знак Почета» комсомольско-молодежного треста Мегионгазстрой

Газета издается с 3 февраля 1979 г.

1984 г.
ЯНВАРЬ
26
четверг
№ 4 (261)

Цена 1 коп.

В партийном комитете

На очередном заседании партийного комитета треста Мегионгазстрой рассмотрен вопрос «О работе подразделений Мегионгазстроя по обустройству VI микрорайона города Нижневартовска».

Были заслушаны информации руководителей 13-го строительного управления, являющегося генеральным застройщиком шестого микрорайона, и СУ-45, которое прокладывает в микрорайоне инженерные сети.

Партийный комитет отметил, что обустройство микрорайона ведется неудовлетворительно. До сих пор не устранены неполадки по канализационным сетям, и они не сданы в эксплуатацию. Строительство жилых домов ведется с низким качеством. Все это вызывает обоснованные нарекания жителей микрорайона, которые обращаются с жалобами в городские организации.

По обсужденному вопросу партком принял постановление, направленное на создание нормальных бытовых условий для жителей шестого микрорайона.

Партийный комитет утвердил руководителем рабкоровского поста газеты «Трибуна строителя» на строительстве школы в VI микрорайоне коммуниста М. Г. Махмутова.

На заседании партийного комитета были рассмотрены организационно-партийные вопросы.



Владимир Иванович Рыбец не очень давно стал членом комсомольско-молодежной бригады Вячеслава Танкеева (КМСУ-25), работающей на строительстве газлифтной компрессорной станции № 11. Но очень быстро Владимир Иванович завоевал авторитет в своей бригаде.

На снимке: монтажник КМСУ-25 Владимир Иванович Рыбец.

12 июля 1984 года — 60 лет со дня присвоения комсомолу имени Владимира Ильича Ленина

Имя Ленина — в наших делах

ЦК ВЛКСМ принял постановление о проведении ударной вахты комсомольцами и молодежью в честь 60-летия присвоения комсомолу имени Владимира Ильича Ленина.

Комсомольские организации призваны развернуть организаторскую и массово-политическую работу по проведению вахты, добиться участия в ней всех категорий молодежи.

В июле 1984 года в Ленинграде будет проведена встреча представителей трудовых династий и победителей ударной вахты.

Вахта проводится во всех комсомольских организациях, учебных коллективах, воинских подразделениях. Она должна начаться с проведения общественно-политической аттестации участников Ленинского зачета «Решения XXVI съезда КПСС — в жизнь!» В ходе ее следует помочь молодежи принять напряженные, экономически обоснованные обязательства, предусмотреть изучение ленинского наследия, важнейших партийных документов.

Рекомендуется шире внедрять ленинские задания комсомольским организациям, группам, комсомольцам, тесно увязывать их с планом социального и экономического развития трудовых коллективов. Поставить перед каждым молодым тружеником, комсомольско-молодежным коллективом конкретную задачу — активно включиться в борьбу за сверхплановое повышение производительности труда на 1 процент, снижение себестоимости продукции дополнительно на 0,5 процента. Необходимо добиться, чтобы, следуя заветам В. И. Ленина, «каждый день в любой деревне, в любом городе молодежь решала практически ту или иную задачу общего труда, пускай самую маленькую, пускай самую простую».

Комитетам комсомола совместно с профсоюзными органами предстоит рассмотреть и утвердить условия соревнования. Они должны ориентироваться на достижение высоких конечных результатов. Особое внимание надо уделить укреплению дисциплины, усилению режима экономии.

Целесообразно организовать регулярное подведение итогов вахты в трудовых коллективах. В каждой комсомольской организации следует оформить экраны соревнования, учредить переходящие мандаты, вымпелы, памятные призы, а подведение итогов ударной вахты провести на комсомольских собраниях, городских, районных слетах, активах, посвященных 60-летию присвоения комсомолу имени В. И. Ленина.

12 июля во всех комсомольских организациях страны пройдет всесоюзный митинг «60 лет с именем В. И. Ленина». Символом нерушимой преемственности поколений, выполнения ленинских заветов станут рапорты комсомольских организаций партийным комитетам, ветеранам партии, Ленинского комсомола.

Потрудились на славу

ПО ИНИЦИАТИВЕ каменщика Николая Калинкина, предложившего провести в день памяти Владимира Ильича Ленина воскресник, бригада Георгия Макарова (СУ-13) вышла 22 января на рабочие места.

В течение четырех с лишним часов каменщики и стропальщики занимались наведением порядка на строительной площадке 36-го дома: оскалдировали кирпич, отправили поддоны в УПТК.

Читатели обсуждают проект условий социалистического соревнования

Мое предложение

Чтобы сроки не срывались

Часто субподрядные организации предъявляют претензии к генподрядчикам за несвоевременное предоставление им фронтов работ, что влечет в конечном итоге к срыву сроков сдачи объектов в эксплуатацию.

Грешит этим и наше управление. Так, если бы мы открыли своевременно пятому управлению механизации, СУ-56, СУ-45 и Запсибнефтехиммонтаж фронты работ на строительстве базы ПТО, завода спецжелезобетона, одиннадцатой газлифтной станции, то дополнительно к плану могли получить по генподряду объем выполненных строительно-монтажных работ в сумме 1 млн. рублей.

Строительство объектов, как известно, — целая цепь согласованных действий различных организаций, и недоработка в одном звене срывает весь строительный процесс. Так получилось и в частном случае.

В связи с этим предлагаю при оценке работы управлений, участков и хозрасчетных бригад учитывать своевременную сдачу фронтов работ субподрядным организациям согласно графикам производства работ. Выполнение этого положения предлагаю считать основным показателем и оценивать его в десять баллов.

Успех работы строителей в большой степени зависит от комплектации объектов материалами и конструкциями.

Предлагаю в условия соревнования коллектива УПТК записать такой пункт: «Четкая комплектация объектов по заявкам строительных управлений в технологической последовательности».

А. НОВОШИЦКИЙ,
начальник КМСУ-25.

Исключать из претендентов

Основными оценочными показателями успешной работы коллективов являются ввод объекта в эксплуатацию, сдача товарной строительной продукции, балансовая прибыль и рост производительности труда.

Если один из этих показателей работы коллектива окажется невыполненным, то предлагаю такой коллектив исключать из числа претендентов на призовые места, и не рассматривать результаты его деятельности.

Л. БЕЛОУС,
старший инженер Мегионгазстроя.

Навстречу выборам в Верховный Совет СССР

Государство — это мы

Выдвижение кандидатов

На Нижневартовском заводе по ремонту автомобилей, в других коллективах города прошли собрания по выдвижению кандидатуры заместителя главного врача Ханты-Мансийской районной больницы Л. Д. Овсянниковой в Совет Национальностей Верховного Совета СССР.

Коллектив Нижневартовского ГПЗ дружно пришел на предвыборное собрание. Его участники единодушно приняли постановление выдвинуть кандидатом в депутаты Совета Союза Верховного Совета СССР министра нефтяной промышленности Н. А. Мальцева.

Приглашают агитпункты

Партийная организация Мегионгазстроя ведет массово-политическую работу на трех избирательных участках.

Деятельность агитаторов на этих участках направляют партийные бюро КМСУ-25, жилищно-коммунальной конторы, КМСУ-24, аппарата треста и СУ-45.

Агитпунктами, расположенными в VI микрорайоне г. Нижневартовска и в пос. Молодежном, заведуют Галина Федоровна Фатсеева и Анатолий Николаевич Культиков.

В этих агитпунктах умело подобрана наглядная агитация. Она различными средствами рассказывает о декабрьском (1983 г.) Пленуме ЦК КПСС. На столах книги и брошюры, газеты и журналы. В них можно найти ответ на многие волнующие избирателей вопросы.

В помещениях агитпунктов тепло и уютно.

Возглавили коммунисты

Трудовые коллективы, партийные и общественные организации Мегионгазстроя направили в участковые избирательные комиссии 87 лучших своих представителей. Среди них коммунисты и беспартийные, комсомольцы и профсоюзные активисты.

По поручению партийных бюро участковые избирательные комиссии возглавили такие коммунисты, как Николай Ильич Захаров — зам. начальника КМСУ-25, Николай Петрович Шандра — главный энергетик Мегионгазстроя, Илья Владимирович Резник — работник КМСУ-24.

Участковые избирательные комиссии в соответствии с Законом о выборах в Верховный Совет СССР развернули свою работу.

Работа идет споро

На строительстве школы в VI микрорайоне полным ходом идут монтажные работы. Одновременно в двух блоках школы монтаж стеновых панелей ведет бригада Г. П. Прозорова (СУ-13).

По графику этот вид работы должен быть закончен 14 февраля, но бригада взяла обязательство выполнить задание на четыре дня раньше установленного срока.

Георгий Николаевич Прозоров сказал, что бригада твердо держит слово и выполнит свое обязательство.

К примеру, 23 января бригада получила задание выполнить работы на сумму 1600 рублей и успешно справилась с ним.

Т. МАМОНОВА.

Сегодня «Эстафета бережливости» побывала на Мегионской базе № 3 объединения Нижневартовскнефтегаз. Участники рейда проверили ее готовность к комплектации оборудованием второй очереди опытно - промышленной компрессорной станции № 3, впервые в Советском Союзе строящейся на отечественном оборудовании.

Выпуск № 15

Эстафета бережливости

Почти год назад, 21 февраля 1983 года, рейдовая бригада рассказывала в многотиражке, как хранится оборудование, предназначенное для объектов КС-3.

Возвращаясь к напечатанному

Мегионская база № 3 год назад только-только приступила к комплектации оборудования для компрессорной станции отечественного производства. Становился на ноги и заказчик — вновь созданное управление по внутрипромысловому сбору и компримированию газа (УВСиКГ).

Ранее с поставкой оборудования для КС-3 был полнейший сралаш. Грузы поступали и в Омск, и в Тюмень, и в Сургут, и в Тобольск. Заказчиками оборудования были то Главтюменьнефтегаз, то НГДУ Белозернефть. При семи няньках дитя осталось без присмотра, поэтому-то часть оборудования и была потеряна.

Пуск первой очереди КС-3 сорван. Одна из причин — грубые нарушения правил и норм приемки и хранения оборудования, а также его некомплектность.

Большие нарушения в хранении оборудования были обнаружены и на Мегионской базе № 3 управления комплектации оборудования (УКО) объединения Нижневартовскнефтегаз.

Прошел год. Генподрядная бригада Н. П. Неждапова (КМСУ-24), занятая возведением КС-3, готовится приступить к монтажу второй очереди станции. Заказчика, строителей и монтажников заботит вопрос: не повторятся ли ошибки, допущенные при комплектации оборудованием первой очереди станции?

«За нами дело не станет»

Именно так четко заверил рейдовую бригаду заместитель начальника УКО Михаил Иванович Решетько, узнав о цели ее посещения.

— За год проделана большая работа по наведению на базе порядка. Вот, взгляните, — пригласил М. И. Решетько к стенду в кабинете руководителя управления. — Здесь мы фиксируем поступление оборудования с заводов-поставщиков. Большая его часть, в пределах 97 процентов, находится уже на базе. Крупногабаритные изделия хранятся на открытой площадке, все киповское оборудование и мелкие детали — в закрытых помещениях.

Действительно, поставка оборудования на базу отлажена. В июле 1983 г. в УВСиКГ состоялось крупное совещание с представителями заводов-поставщиков. Они обязались выполнять заявки в срок, и пока слово держат.

Однако к заводам, как и ранее, остаются серьезные претензии из-за некомплектности поставки. До сих пор не решен вопрос с контрольной сборкой оборудования на заводах, отсутствует маркировка изделий. Все это приводит к большим осложнениям при монтаже оборудования.

Лишь бы с рук сбыть

Газлифтное отечественное оборудование поступает на Мегионскую базу № 3 почти со ста заводов - изготовителей. Прежде чем попасть к месту назначения оно проходит множество перевалок. А пунктом назначения зачастую в накладных указывается то Тюмень, то Мегион. Значит оборудование вновь подвергается лишним погрузо-разгрузочным операциям, портится и деформируется.

РЕЙДОВАЯ БРИГАДА ПРЕДЛАГАЕТ:

— Министерству химического машиностроения решить вопросы, связанные с контрольной сборкой газлифтного оборудования на заводах, улучшить упаковку оборудования, отправляемого в Нижневартовск, перейти на блочное исполнение части газлифтного оборудования;

— управлению внутрипромыслового сбора и компримирования газа (заказчик) совместно с КМСУ-24 (генподрядчик) до 10 февраля представить в УКО объединения Нижневартовскнефте г а з график комплектации оборудованием второй очереди КС-3;

— генподр я д ч и к о й бригаде Н. П. Неждапова до 5 февраля подготовить площадки для складирования оборудования и обеспечить полную его сохранность, определить места для укрупненного монтажа и ремонта узлов.

— Мы не раз обращались к заводам-поставщикам с просьбой улучшить упаковку оборудования для газлифтных станций, — говорит старший инженер УВСиКГ Виктор Григорьевич Пахомов. — Просили учитывать, что оборудование это проходит множество перевалок, портится и деформируется.

Нужен график комплектации

— Очевидно, при отправке оборудования на объект, могут выявиться неполадки? — спросили мы руководителей УКО.

— Несомненно, — ответил М. И. Решетько. — При такой транспортировке они неизбежны. Уже сейчас видно, что часть арматуры на некоторых узлах деформирована, где-то утерян фланец...

— Как же будете выходить из положения? Не отправлять же бракованные или испорченные детали, узлы на монтажную площадку.

— С заводами - поставщиками мы обговорили эти вопросы. Если при комплектации оборудования выявятся какие-то недоделки или неисправности, то завод для ремонта или замены бракованных деталей высылает своих представителей.

Это хорошо, но, как подчеркнул А. М. Грыжин, своевременный выезд представителей завода возможен при наличии четкого графика комплектации оборудованием второй очереди КС-3. А его пока нет.

В управлении внутрипромыслового сбора и компримирования газа добавили, что, учитывая ошибки, допущенные при строительстве первой очереди станции, на вторую завоз оборудования будет производиться централизованно и сдаваться под монтаж непосредственно на строительной площадке.

Г. ВЛАСОВА — инженер управления комплектации оборудования объединения Нижневартовскнефтегаз; К. КАНЫГИН — монтажник Нижневартовского управления Запсибнефтехиммонтажа, Г. РЫЖЕНКОВ — начальник Западно-Сибирского отделения технической инспекции Минхиммаша; И. РЕЗНИК — председатель совета «Рабочей эстафеты», руководитель рабкоровского поста на строительстве КС-3; А. ЖУКОВ — корреспондент «Трибуны строителя».



Украинская ССР. В 1913 году, когда фронтовой медицинской сестре Марии Щербаченко было присвоено звание Героя Советского Союза, ей не исполнилось еще и двадцати. После войны Мария поступила в юридический институт, стала адвокатом.

Активную общественную деятельность ведет она в обществе Красного Креста Украины. М. З. Щербаченко — одна из двух женщин в республике, удостоенных высшей награды Международного Красного Креста — медали «Флоренс Найтингейл».

Живая преемственность, связь ратных и трудовых дел заключена в почетном призе, который учрежден в честь Щербаченко.

На снимке: Герой Советского Союза М. З. Щербаченко вручает приз своего имени оператору машинного доения Елене Кошиец.

Фотохроника ТАСС.

ПОСЛЕ КРИТИКИ

Критическая заметка «Четверо из тридцати», опубликованная 29 декабря 1983 года в многотиражке, в которой шла речь о пассивности комсомольцев «Юбилейного», обсуждена на оперативном совещании при директоре Дома культуры.

Критику в адрес комсомольцев высказали ветераны культпросветработы Т. К. Граф, Е. В. Бычкова, В. А. Спектор и другие работники Дома культуры.

Выступление газеты обсуждено и в комсомольской группе. Критика признана правильной.

Комсомольцы Дома культуры во главе с групкомсоргом обязались более ответственно относиться к выполнению уставных требований.

А. ВОРОБЬЕВ, директор Дома культуры «Юбилейный».

От безнаказанности до преступления

Недолго работал прораб Шарипов в коллективе КМСУ-24. Перешел он сюда в феврале 1983 года из соседнего треста и был направлен прорабом на строительство Локосовского ГНЗ.

Часто употребляя слово «прораб», мы не всегда вникаем в его смысл. Между тем прораб — значит производитель работ, организатор труда рабочих. Но всякий прораб, как и любой инженерно-технический работник, должен вести воспитательную работу в коллективе, быть для него примером.

Отвечал ли 26-летний инженер Рустам Шарипов этому непреложному правилу? Нет.

Из характеристики, подписанной начальником 24-го управления В. Н. Чухаркиным: «К работе относится недобросовестно, имеет прогулы, появлялся на работе в нетрезвом состоянии...»

Но этот документ родился в декабре, когда из милиции пришло сообщение о том, что следствие по уголовному делу гражданина Шарипова Р. К. закончено, и он вот-вот предстанет перед народным судом.

Такая информация для большинства руководителей да и для рабочих КМСУ-24 не явилась неожиданностью. Чуть ли не с первых месяцев работы на новом месте комсомолец Шарипов стал нарушать дисциплину. Приказом по управлению ему за прогул, совершенный 13 июня, объявили выговор. Но эта мера взыскания будто не коснулась молодого прораба, и 27 июня он совершил еще один прогул.

Совершенно своеобразной была реакция администрации КМСУ-24 на новое нарушение дисциплины человеком, который по должности своей отвечает за ее состояние в бригадах. Прорабу Шарипову поставили в табеле полный рабочий день.

Об этом факте с возмущением 7 июля писал и нашей газете коммунист В. М. Метенько. И редакция «Трибуны строителя» и бригада Василия Метенько, которой «руководил» Шарипов, надеялись, что уж после выступления газеты администрация КМСУ-24 по всей строгости спросит с недисциплинированного прораба и призовет его к порядку. Но этого не произошло.

Размышления после суда

А между тем, следствием установлено, что именно в летние месяцы в семье Рустама стала назревать тревожная обстановка. И, кто знает, если бы приступили Шарипова в управлении, поинтересовались бы семьей, состоящей из четырех малолетних детей и неработающей жены, может, и не оказался бы Рустам на скамье подсудимых...

Судили Шарипова за систематическое избиение жены. Материалами следствия и в ходе судебного заседания установлено, что в июне, августе и сентябре «избиение жены носило характер истязания». Невозможно без содрагания читать материалы уголовного дела... Народный суд приговорил Шарипова Р. К. и трем годам лишения свободы с содержанием его в исправительно-трудовой колонии общего режима.

Можно сказать: распоясавшийся хулиган получил по заслугам. Но точку ставить рано.

Дело в том, что начальник КМСУ-24 Чухаркин В. Н. и руководители общественных организаций этого управления направили в народный суд просьбу: «По возможности смягчите меру наказания Шарипова. Коллектив берет его на поруки».

Ничего, кроме чувства запоздалого удовлетворения, такой документ вызвать не может. Не сразу, но встревожились вся-таки в КМСУ-24 за судьбу самого Рустама и его многодетной семьи, теперь-то уж, думалось, постараются помочь Шарипову, проявлявшему в обстановке безнаказанности негативные черты характера.

Но... «взятие на поруки» явилось чистым формализмом. Руководители КМСУ-24 не направили даже своего представителя в народный суд, когда шел процесс по делу Шарипова.

Т. ЧУДАКОВА, наш. корр.

Если Вы желаете...

проверить, выиграл ли приобретенный Вами билет Международной лотереи солидарности журналистов, зайдите в редакцию газеты «Трибуна строителя». Здесь Вы сможете проверить официальную таблицу тиража выигрышей, состоявшегося в декабре 1983 года в Праге (ЧССР).

Дом культуры «Юбилейный»

организует в субботу (28 января) очередное занятие народного университета «Писатель и время». В восьмом общежитии Мегионгазстроя в 18 часов состоится встреча с членами Союза писателей СССР Петром Федоровичем Гуцалом и Владленом Николаевичем Ачшикиным.

Встреча с контр-адмиралом Балтийского флота Иваном Ивановичем Певневым состоится в воскресенье (29 января) в 17 часов в общежитии № 13. Тема выступления И. И. Певнева «Боевые действия Ладожской флотилии» посвящена 40-летию прорыва блокады Ленинграда.

Редактор З. И. КРИВОЛАПОВА.

Наш адрес:
г. Нижневартовск, ул. Мусы Джалиля, 10
Телефоны: 2-30-31, 6-35-12 и 6-35-13
Нижневартовская городская типография
Заказ № 793
Тираж 1477
Газету набирала Г. Жигелис, верстала И. Западнова, печатала Н. Поломошина.

ПРОЛЕТАРИИ ВСЕХ СТРАН, СОЕДИНЯЙТЕСЬ!

ТРИБУНА СТРОИТЕЛЯ

Орган партийного комитета, администрации, объединенного профкомитета и комитета ВЛКСМ ордена «Знак Почета» комсомольско-молодежного треста Мегионгазстрой

Газета издается с 3 февраля 1979 г.

1984 г.

ФЕВРАЛЬ

9

четверг

№ 5-6 (262-263)

Цена 2 коп.

ВОЛНУЮЩАЯ ВСТРЕЧА

Вчера в актовом зале Нижневартовской школы искусств состоялась встреча избирателей с кандидатом в депутаты Верховного Совета СССР Людмилой Дмитриевной Овсянниковой — заместителем главного врача Ханты - Мансийской центральной районной больницы во организационно - методической работе.

Людмила Дмитриевна Овсянникова является достойным представителем коренной национальности манси. Она проводит большую профилактическую работу по улучшению здоровья трудящихся района, принимает активное участие в общественной жизни коллектива. Заслуги Людмилы Дмитриевны высоко оценены Родиной. Она награждена медалью «За доблестный труд. В ознаменование 100-летия со дня рождения В. И. Ленина», значком «Отличник здравоохранения», отмечена благодарностью министра здравоохранения РСФСР.

Участники предвыборного собрания призвали всех избирателей единодушно отдать свои голоса за достойного представителя нерушимого блока коммунистов и беспартийных.

Чувство патриотической гордости наполнило сердца мегионгазстроевцев «Обращение Центрального Комитета Коммунистической партии Советского Союза ко всем избирателям, гражданам Союза Советских Социалистических Республик». Этот важнейший предвыборный документ проникнут ленинской верой в творческие силы и разум трудящихся масс. Партия с полным основанием докладывает советскому народу, достигнуты новые успехи в хозяйственном и культурном строительстве, наша Родина стала еще богаче и сильнее, последовательно проводится ленинская внешняя политика.

Наряду с успехами партия видит и недостатки, имеющиеся на многих участках народного хозяйства. Интересы дела требуют кардинального повышения производительности труда, снижения себестоимости продукции, усиления режима экономии.

На встрече избирателей с кандидатом в депутаты Верховного Совета СССР Л. Д. Овсянниковой строители заявили о своей готовности приложить все силы и энергию для успешного осуществления решений XXVI съезда партии, последующих Пленумов ЦК КПСС.

Главным мерилом достоинства и общественного престижа человека у нас выступает труд. Сознательный, добросовестный, инициативный труд на благо общества — основное проявление гражданственности, источник народного благосостояния.



На снимке: новый грузовой автомобиль — тягач ЗИЛ-4331.

(Фотохроника ТАСС).

Собрание коммунистов

В Доме культуры «Юбилейный» 31 января состоялось открытое собрание коммунистов Мегионгазстроя. В работе собрания принимали участие руководители субподрядных организаций и подразделений Мегионгазстроя, профсоюзные и комсомольские активисты, передовики производства.

С докладом «Задачи партийной организации Мегионгазстроя по выполнению решений декабрьского (1983 г.) Пленума ЦК КПСС на собрании выступил член партийного комитета управляющий трестом П. П. Козяр.

В прениях по докладу приняли участие бригадир комсомольско-молодежной бригады СУ-54 член президиума объединенного комитета профсоюза Н. Н. Костенко; начальник СУ-13 пропагандист М. Г. Махмутов; монтажник КМСУ-25 партгрупорг Т. С. Хазеев; начальник ХРСУ пропагандист М. А. Рождествин; токарь УММ, начальник штаба «Комсомольского прожектора», член партийного комитета В. С. Лазаускас; начальник отдела пятого управления механизации пропагандист Л. П. Дудка; начальник отдела СУ-45 секретарь партийной организации С. Н. Шундрик и заместитель начальника Главтюменьнефтегазстроя Т. Г. Айтакаев.

По обсужденному вопросу принято постановление, направленное на осуществление трудящимися Мегионгазстроя планов 1984 года и пятилетки в целом.

Красное знамя — в руках коллектива СУ-54

Администрация и президиум объединенного комитета профсоюза треста Мегионгазстрой подвели итоги соревнования за повышение эффективности производства и качества работы, за усиление режима экономии и бережливости.

С информацией об итогах работы в четвертом квартале 1983 года перед участниками совместного заседания выступил управляющий трестом Мегионгазстрой П. П. Козяр.

— Четвертый квартал был трудным и напряженным, — сказал П. П. Козяр. — Но многие трудовые коллективы справились с тематическими заданиями. Сданы в эксплуатацию первая очередь Локосовского завода и спецбаза «Татра», жилые дома и другие объекты. Теперь главное не потерять набранный темп, общий положительный настрой на дела, активнее развивать позитивные процессы.

Особенно следует отметить хорошую работу отделочников, которые своим добросовестным трудом не только обеспечили ввод в эксплуатацию объектов, построенных тружениками Мегионгазстроя, но и по заданию Главного управления помогли завершить отделку школы в городе Мегионе.

Соревнование управлений

По итогам работы в четвертом квартале Красное знамя и Почетная грамота Мегионгазстроя присуждены коллективу СУ-54 (начальник управления В. П. Парамонов, председатель профкома В. М. Кемпф). Коллектив СУ-54 трижды в 1983 году добивался победы в соревновании, а по итогам работы в третьем квартале минувшего года ему было присуждено третье место.

Второе место в соревновании управлений и Почетная грамота треста Мегионгазстрой присуждены коллективу СУ-30 (В. Н. Башинский, Л. Н. Басенина).

Третьего места решением никому не присуждать, так как остальные подразделения треста Мегионгазстрой не выполнили условий соревнования.

Для поощрения наиболее отличившихся передовиков производства СУ-54 и СУ-30 объединенный комитет профсоюза выделил две бесплатные путевки во всесоюзные здравницы, расположенные на Черноморском побережье — в Ялте и Анапе.

Соревнование участков

Победу в трудовом соперничестве участков одержал коллектив, который возглавляет А. Н. Янушко (СУ-54). Этому коллективу присуждены переходящий Красный вымпел и Почетная грамота Мегионгазстроя.

Второе место и почетную грамоту завоевал участок Ю. М. Мишанина (КМСУ-25).

На третьем месте — участок Г. К. Губина (КМСУ-24) и кислородный участок УПТК, которым руководит И. Ф. Шварев. Эти коллективы удостоены почетных грамот Мегионгазстроя.

Соревнование бригад

Первое место, переходящий Красный вымпел и Почетную грамоту Мегионгазстроя завоевала специализированная бригада А. Д. Вдовиной (СУ-30).

Второе место и Почетная грамота Мегионгазстроя присуждены комплексной бригаде Е. П. Бояркина (СУ-54).

На третьем месте — генподрядная комсомольско-молодежная бригада Н. П. Неждановой (КМСУ-24) и комплексная комсомольско-молодежная бригада В. А. Воронкова (КМСУ-25).

Работать по-ударному!

Социалистические обязательства треста Мегионгазстрой на 1984 год

Претворяя в жизнь решения XXVI партийного съезда и последующих Пленумов ЦК КПСС, коллектив комсомольско-молодежного треста Мегионгазстрой внес достойный вклад в освоение нефтяных и газовых месторождений Среднего Приобья.

Третий год XI пятилетки строители треста Мегионгазстрой и коллективы субподрядных организаций ознаменовали вводом в эксплуатацию первой очереди Локосовского ГПЗ, комплекса объектов спецбазы «Татра», 15789 квадратных метров жилой площади и других объектов.

Единодушно одобряя и поддерживая внешнюю и внутреннюю политику КПСС, руководствуясь решениями декабрьского (1983 г.) Пленума ЦК КПСС и девятой сессии Верховного Совета СССР, утвердившей государственный план экономического и социального развития СССР на 1984 год, коллектив треста Мегионгазстрой принимает на себя следующие обязательства:

— годовой план строительно - монтажных работ выполнить досрочно, 28 декабря;

— на основе совершенствования организации производства, внедрения индустриальных методов строительства, сокращения ручного труда, повышения выработки в натуральных измерителях, укрепления дисциплины и снижения потерь рабочего времени повысить производительность труда сверх установленного плана на 0,2 проц., снизить себестоимость строительно - монтажных работ на 0,5 проц.;

— построить и сдать в эксплуатацию опытно-промышленную компрессорную станцию № 3 и компрессорную станцию № 11 во II квартале, школу на 1176 мест — к началу учебного года, жилые дома.

Сосредоточив материально - технические и трудовые ресурсы на важнейших объектах:

— освоить дополнительно к плану текущего года на строительстве Нижневартовского завода спецжелезобетона 1 млн рублей на строительно-монтажных работах;

— повысить качество строительно - монтажных работ и обеспечить с первого предъявления сдачу объектов и эксплуатацию с оценкой «хорошо» и «отлично»;

— выполнить методом бригадного подряда 42 проц. общего объема строительно - монтажных работ;

— за счет выполнения мероприятий по внедрению новой техники получить экономический эффект в сумме 1 млн. рублей;

— за счет внедрения и производство рационализаторских предложений получить не менее 200 тыс. рублей экономии.

Усилить работу, направленную на рациональное использование материалов, конструкций, топливно - энергетических ресурсов и сэкономить: 58 тонн металлопроката, 46 тонн цемента 110 тыс. киловатт-часов электроэнергии, 103 тонны условного топлива, 49 гигакалорий тепловой энергии.

Обеспечить дальнейшее развитие подсобного хозяйства треста и довести площадь земельных участков, находящихся в личном пользовании строителей, до 4,6 гектаров. Построить теплицу площадью 1000 квадратных метров. Оказать помощь совхозу «Покурский» в заготовке грубых кормов.

Продолжить строительство и благоустройство базы отдыха «Кедровая».

Построить два одноквартирных дома в национальном поселке Чехломей для рыбаков и охотников ханты.

Оздоровить в пионерских лагерях 150 детей строителей.

Активно вести работу, направленную на превращение VI микрорайона в образцовый.

Коллектив комсомольско - молодежного треста Мегионгазстрой вызывает на социалистическое соревнование коллектив треста Самотлорнефтепромстрой.

Социалистические обязательства обсуждены и приняты в коллективах подразделений, одобрены на открытом партийном собрании треста Мегионгазстрой 31 января 1984 года.

НАВСТРЕЧУ ВЫБОРАМ В ВЕРХОВНЫЙ СОВЕТ СССР

Государство — это мы

Подлинно народная

В соответствии с Законом о выборах в Верховный Совет СССР в нашей стране образованы и приступили к работе 176.928 избирательных комиссий, в состав которых входит 2.052.516 представителей трудовых коллективов и общественных организаций. По сравнению с выборами в Верховный Совет СССР десятого созыва состав избирательных комиссий увеличился на 391 тысячу человек. В составе комиссий 54,5 процента — рабочие и колхозники, 19,3 процента — женщины, 35 процентов — молодежь в возрасте до 30 лет, 55,9 процента — беспартийные. Председателями 77.560 комиссий являются рабочие и колхозники. Данные о составе комиссий свидетельствуют что они являются подлинно народными органами. В этом проявляется глубоко демократический характер нашего социалистического строя, советской избирательной системы.

Под контролем коммунистов

«Задачи партийной организации в период подготовки и проведения выборов в Верховный Совет СССР» — такой вопрос стоял в повестке дня собрания коммунистов КМСУ-24.

В ходе обсуждения было отмечено, что парторганизация этого управления ведет массово-политическую работу на одном из избирательных участков, организованных в шестом микрорайоне. В состав участковой комиссии направлено девятнадцать представителей партийной, профсоюзной и комсомольской организаций КМСУ-24. Агитаторы закончили составление списков избирателей.

Участники собрания решили держать под неослабным партийным контролем ход предвыборной кампании на своем избирательном участке и обязали каждого агитатора не менее четырех раз встретиться с избирателями, шире пропагандировать Закон о выборах в Верховный Совет СССР.

Как гость желанный

Утро обычного трудового дня. Правда, сегодня рабочие из бригады Г. С. Макарова (СУ-13) пришли чуть пораньше, быстро переодеваются в спецовки, спешат поудобнее разместиться в бытовке из длинных деревянных скамьях.

Сегодня четверг — день политинформации, а проводит ее в бригаде Макарова начальник отдела СУ-13 Василий Елисеевич Ярмишко.

— Мы особенно дружно собираемся, когда знаем, что политинформацию будет проводить Василий Елисеевич, — говорит бригадир. — С большим удовольствием слушаем его выступления. Именно с удовольствием! Любой материал Ярмишко преподносит так, что все поймешь и многое запомнишь.

Тема беседы Василия Елисеевича актуальная. Она посвящена предстоящим выборам в Верховный Совет СССР. Политинформатор рассказал о роли депутатов Верховного Совета СССР в делах нашего государства, о деятельности местных Советов народных депутатов.

При изложении этого материала политинформатор Ярмишко использовал эффективный методический прием, построенный на антитезе, — противопоставляя, в частности, деятельность Верховного Совета СССР парламенту Соединенных Штатов.

Василий Елисеевич убедительными доводами и яркими примерами развенчал лживые упреки буржуазных идеологов, пришивающих нашей подлинно народной власти антинародную сущность.

Закончилась 15-минутная политическая информация рабочих. Слушатели от души благодарят политинформатора за интересное сообщение и поднимаются на строительные леса. Вот уже подзанимают краны, урчат моторы, перестукиваются мастерки каменщиков...

Начался новый трудовой день.

Т. МАМОНОВА,
наш корр.

В единый политдень

В десяти трудовых коллективах и рабочих общежитиях Мегионгазстроя выступили политдокладчики с лекциями и беседами на тему «Советский демократизм в действии».

Слушателями в ходе единого политдня было задано много вопросов. Отвечая на них Ю. П. Пархоменко, А. В. Москович, М. Г. Махмутов и другие политдокладчики умязывали предвыборную работу с конкретными задачами трудовых коллективов, рекомендовали встретить День выборов в верховный орган Советской власти новыми достижениями в труде и победой в социалистическом соревновании.

Л. ГОРОВАЯ,
зав. кабинетом политпросвещения парткома треста Мегионгазстрой.

На стапеле атомоход „Россия"

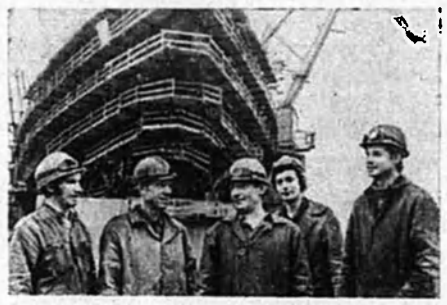

ЛЕНИНГРАД. «Россия» — третий атомный ледокол судостроителей Балтийского завода имени С. Орджоникидзе. Уже сформирован корпус этого судна — исполина. Сейчас на главном стапеле предприятия широким фронтом развернулись предпусковые работы. Слаженно трудятся бригады сборщиков, сварщиков, монтажников. Балтийские корабелы полны решимости выполнить напряженные обязательства — в канун 67-й годовщины Великого Октября спустить новый атомоход на воду.

На снимке: передовая комплексная бригада судосборщиков, которой руководит П. М. Васильев, регулярно выполняет сменные задания на 125—130 процентов и трудится только на «отлично». Слева направо: Н. М. Барышев, В. А. Синицын, бригадир П. М. Васильев, С. П. Спосов и О. В. Шпынов.

Фото С. СМОЛЬСКОГО.
(Фотохроника ТАСС)

В объединенном комитете профсоюза

На очередном заседании президиума объединенного комитета профсоюза Мегионгазстроя была заслушана информация начальника отдела охраны труда и техники безопасности треста Н. Ф. Сугак «О выполнении комплексных планов улучшения условий труда рабочих СУ-13 и СУ-45». Затем по этому вопросу были заслушаны отчеты начальника СУ-13 Махмутова М. Г. и главного инженера СУ-45 Подболотова П. И.

По обсужденному вопросу президиум объединенного профкомитета принял постановление, в котором, в частности, за слабый контроль за выполнением мероприятий по охране труда главный инженер СУ-45 Подболотов Н. И. предупрежден, а Симонову В. П. — главному инженеру СУ-13 объявлен выговор.

О том, как в КМСУ-24 и в УПТК выполняется постановление ЦК КПСС, Совета Министров СССР, ВЦСПС и ЦК ВЛКСМ «О дальнейшем повышении экономического образования и воспитания трудящихся» отчитывались начальник КМСУ-24 Чухаркин В. Н. и председатель профкома УПТК Антонец З. И.

Руководителям этих подразделений указано на слабую работу по экономическому образованию членов трудовых коллективов.

Намечены мероприятия, направленные на улучшение экономического всеобуча строителей и монтажников.



Плотник СУ-13 Михаил Иванович Букалов является наставником молодежи и много лет с достоинством носит звание ударника коммунистического труда.

Комсомольская жизнь

Праздник, который живет в буднях

Почти шестьдесят пять лет назад, 12 апреля 1919 года, тринадцать коммунистов и двое сочувствующих остались после смены и в течение десяти часов безвозмездно ремонтировали три паровоза, которые утром революционные машинисты повели на разгром Колчака.

Три паровоза. Всего три. Но они положили начало массовым коммунистическим субботникам.

В коллективе нашего комсомольско-молодежного треста субботники и воскресники проводятся с первых дней организации Мегионгазстроя. Следуя этой славной традиции комсомольцы и молодежь СУ-30 две январские субботы безвозмездно трудились на отделке штаба строительства завода спецжелезобетона.

На первом субботнике своим энтузиазмом и старанием сделать как можно лучше и как можно больше выделялись комсомолки Таня Ниеваткина и Катя Дрейзер, Зоя Раянова и Оля Хайбрахманова.

Все девчата работали дружно, весело, старались помогать друг другу. Они не просто вели штукатурку помещения, а держали экзамен на проверку своих моральных качеств, своей душевной и гражданской зрелости.

На субботник 21 января вышла молодежь комсомольско-молодежной бригады лауреата премии Ленинского комсомола Надежды Ивановны Пуховниковой. В течение дня были выполнены штукатурные и шпаклевочные работы в помещении, в котором скоро будет оборудован красный уголок строителей завода спецжелезобетона.

Мы не подсчитывали, каков экономический эффект труда молодых отделочниц. Не подсчитывали потому, что гораздо выше ставим нравственный эффект субботников. Его не измерить ни рублями, ни процентами. Этот нравственный эффект как раз и имеет непреходящее историческое значение: настроение, трудовой подъем, с которым трудились девчата на СУ-30 на субботнике нужно сохранить и приумножить.

И как же обделили себя те молодые отделочницы, которые не вышли на субботник! Возьмем хоть Галю Черницкую — заместителя секретаря комсомольского бюро СУ-30. Мне лично всегда нравилось, как хорошо и принципиально выступает она на собраниях. Но этого мало для комсомольского активиста. Наша главная обязанность заключается в том, чтобы личным примером увлекать молодежь на ударные дела.

А Галя Черницкая, как и комсомолка Лена Догот, не приняла участие ни в одном из субботников, организованных в январе комитетом ВЛКСМ. Эти девушки не только нарушили комсомольскую дисциплину, но и лишили себя праздника, в который каждый раз превращаются субботники — ростки завтрашнего коммунистического дня, где атмосфера энтузиазма будет нормой каждого рабочего, каждого трудового коллектива.

А. МОСКОВИЧ,
секретарь комитета ВЛКСМ треста Мегионгазстрой.

Диалог состоялся

РЕПОРТАЖ С ПОЛИТЗАНЯТИЯ

В жарко натопленной бытовке уютно и тихо. За окном стелется пуховая лента зимней реки...

Послышался скрип ступеней. Открывается дверь, и в помещение бесформенным комом вваливается морозный воздух. С разгоряченными работой и морозом лицами один за другим входят ребята из комсомольско-молодежной бригады Владимира Дорошенко (КМСУ-24), работающей на строительстве базы УПТК, отряхиваются от снега и, рассаживаясь, перебрасываются шутками. Вскоре в бытовке становится тесно и, пожалуй, еще уютнее.

А все дело в дружбе и единодушии, с которым собрались молодые рабочие на занятие в комсомольском политкружке.

На столе, за которым расположился пропагандист Чухаркин, ожидающий слушателей, приготовлены план занятия, конспект, центральные газеты. Дождавшись тишины, Виталий Николаевич объявляет:

— Сегодня, товарищи, мы приступаем к изучению материалов декабрьского Пленума ЦК партии.

Самые различные формы используют пропагандисты при изучении партийных документов: кто проводит занятие в виде изложения материала с последующими ответами слушателей на вопросы, кто — в виде собеседования. Виталий Николаевич сумел совместить обе эти формы и, останавливаясь на примерах из жизни треста, управления, бригады, рассказал, как строители выполняют задачи, поставленные Пленумом Центрального Комитета.

— В условиях обострения международной обстановки, — говорит В. П. Чухаркин, — от нашего управления и от вашей бригады, товарищи, завпсит гораздо больше, чем может показаться на первый взгляд. Я вижу некоторые улыбаются. А вот послушайте...

И пропагандист, не торопясь, заговорил о том, сколько тонн нефти не получила страна из-за того, что не была своевременно подготовлена к пуску первая очередь КС-3. А нефть, как известно, дело не только экономическое, но и политическое.

— В последнее время, — продолжает пропагандист, — в нашем тресте изменилась кадровая политика. Более строго стали относиться к подбору руководителей управлений. Это положительно отразилось на производственных показателях. В конце года сданы в эксплуатацию Локосовский ГПЗ, жилые дома, спецбаза «Татра», спецпарник, котельная. Новый начальник тридцатого строительного управления Виктор Иванович Башинский, к примеру, так организовал дело, что отделка пусковых объектов была завершена в срок, в коллективе улучшилась дисциплина, а управление вышло в число победителей соревнования.

— И в нашей бригаде, — вступает в разговор молодой коммунист электросварщик Леонид Вальчук, — были в начале года нарушения дисциплины. Потом мы крепко взялись за тех, кто подводит коллектив, но дорожит его честью.

— Нет дисциплины, — нет и коллектива, — добавляет монтажник Владимир Белозеров. — Не соглашаемся порой с замечаниями руководства, сердимся. А ведь каждый должен понимать, что дисциплина — начало всех начал. Не бывает в работе мелочей. Всякую работу, пусть незначительную, нужно делать, как самую главную.

— А иначе работать просто нельзя, — поддерживает Виталий Николаевич.

Вот такой состоялся полный взаимопонимания диалог пропагандиста со слушателями, руководителя 24-го управления с рабочими. В одинаковой мере он коснулся обеих сторон, заставил еще раз более серьезно вдуматься в суть поставленных перед коллективом задач.

Е. АНТАКОВА,
наш корр.

Мозговой центр Самотлора

— Бригада Сергея Синельникова продолжит монтаж корпуса. В каких осях, покажу на месте. Бригада Федора Шелехова займется кладкой перегородок на втором этаже здания. Все! По местам, товарищи, — прораб Виктор Иванович Шамбер выдает сменные задания.

Сидящий у окна прораб-ской монтажник Александр Кузин, увидев въезжающую на площадку машину, оживленно говорит:

— Ребята, прогоны привезли.

— Очень кстати, Сергей, — обращается прораб к бригадиру Синельникову, — разгружайте машину, а одно звено поставь на монтаж прогонов в одноэтажной части здания.

— Пойдут Ильяз и Рафаэль, — распоряжается Синельников.

Получив задание, монтажники Ягофаров и Рахимов принимаются за разгрузку машины. А на фермах металлического каркаса здания бенгальскими звездами рассыпаются огни электросварки.

Рабочий день набирает трудовой ритм.

Коллектив тринадцатого управления на перекрестке оживленной Промышленной магистрали-2 и улицы Ленина ведет строительство Нижневартовского районного информационно - вычислительного центра (РИВЦ). По замыслу проектировщиков Свердловского филиала Гипротюменьнефтегаза это красивое пятиэтажное здание должно украсить въезд в промышленную зону Нижневартовска.

Увеличение добычи нефти в необустроенных районах Западной Сибири является первоочередной для Главтюменьнефтегаза. В связи с этим на Тюменском Севере создается целая система служб учетной, отчетной и технологической информации, необходимой для оперативного управления добычей. Эти службы через РИВЦы будут связаны в единую сеть с кустовым информационно - вычислительным центром, находящимся в Тюмени. Районные центры оснащаются электронно-вычислительными машинами и аппаратурой для сбора, обработки и передачи информации в Тюмень. Однако этим их деятельность не ограничится.

Нижневартовский РИВЦ станет настоящим мозговым центром освоения Самотлорского месторождения. Здесь оперативно будут решаться вопросы, связанные с разработкой текущих и перспективных планов бурения, добычи и с геолого-геофизическими работами, материально - техническим снабжением нефтяных промыслов, а также анализ работы и учет кадров, планово-экономические и финансовые задачи.

После окончания строительства и сдачи Нижневартовского РИВЦа в эксплуатацию он войдет в систему «АСУ — нефть» Главтюменьнефтегаза.

— На строительстве объекта хорошо работает комсомольско-молодежная бригада, которую возглавляет молодой коммунист Сергей Синельников, — рассказывает прораб В. Н. Шамбер. — С большим опережением завершила она январскую программу. При плане 60 тысяч освоено 65 тысяч рублей.

На монтаже каркаса здания отличаются комсомольцы Александр Кузин, Геннадий Куликов, Борис Тушенков.

Работы ведутся в три смены.

О. ЮЛЬКО,
наш корр.

Строительство информационно-вычислительного центра



МАГНИТОГОРСК. Полвека имя Алексея Шапилина не сходит со страниц газет и журналов, он стал живой историей Магнитки. О трудовых заслугах Шапилина свидетельствуют его награды: Золотая Звезда Героя Социалистического Труда, четыре ордена Ленина.

На снимке: А. Л. Шапилин беседует с горнолыжниками.
(Фотохроника ТАСС).

За высокую культуру производства

Администрация и объединенный комитет профсоюза треста Мегионгазстрой подвели итоги социалистического соревнования за высокую культуру производства среди бригад, участков и управлений.

По итогам работы в четвертом квартале 1983 года победу в соревновании за культуру производства добился коллектив СУ-54 (начальник управления В. П. Парамонов, председатель профкома В. М. Кемпф).

На втором месте — КМСУ-25 (А. Н. Новошинский, Р. Х. Гусманов). На третьем — коллектив СУ-45 (Ю. К. Яблонский, М. М. Галеева).

Лучшим участком в соревновании за повышение культуры производства признан коллектив, которым руководит начальник участка А. Н. Янушко (СУ-54).

Второе место присуждено участку Ю. М. Маланина (КМСУ-25). Третье — коллектив участка, которым руководит В. Н. Сапченко (СУ-30).

В соревновании цеховых коллективов победу одержала комплексная комсомольско-молодежная бригада И. И. Костенко (СУ-54).

На втором месте — специализированная бригада А. Л. Вдовиной (СУ-30). На третьем — комплексная комсомольско - молодежная бригада В. А. Воронкова (КМСУ-25).

Лучшими общественными инспекторами по охране труда признаны Б. Р. Стебельский — слесарь-трубоукладчик, Т. С. Хазеев — монтажник КМСУ-25 и Гибассова Ф. М. — штукатур-маляр СУ-30.

Справились с заданием

Коллектив 5-го управления полным ходом ведет строительство второй очереди Локосовского газоперерабатывающего завода. Все бригады справились с январским планом.

Комсомольско - молодежная бригада Николая Костенко, завершив установку арматуры и опалубки, приступила к бетонированию ростверков каркаса здания компрессорной сырого газа. Здесь предстоит уложить 900 кубометров бетона. Бригада Костенко обязалась с этим заданием справиться к 15 февраля и открыть фронт работ монтажникам.

Отличилась и бригада, возглавляемая Михаилом Дикусаром. Этот коллектив в январе завершил бетонирование фундаментов дожимной компрессорной станции и здания пеногушения. Основные строительные работы бригада развернула на пропано - холодильной установке.

В. ЯКОВЕНКО,
главный инженер СУ-54.



Армянская ССР. В Чаренцаване — одном из молодых индустриальных центров республики строится завод автопогрузчиков. Новое предприятие будет выпускать универсальные машины повышенной маневренности, предназначенные для подъемно-транспортных и погрузочно-разгрузочных работ в портах, на открытых складах, грузовых дворах железнодорожных станций. Проектная мощность завода — 30 тысяч автопогрузчиков в год. Завод строится, но одновременно началось изготовление автопогрузчиков грузоподъемностью в одну тонну.
(Фотохроника ТАСС).

Читатели обсуждают проект условий социалистического соревнования

Мое предложение

Как договор выполняешь?

Взаимоотношения генподрядных организаций Мегионгазстроя со смежниками основываются на договорных началах. Однако на практике эти договора, как той, так и другой сторонои, часто не выполняются. За несвоевременную сдачу объектов под монтаж к генподрядчику предъявляются экономические санкции.

К примеру, в 1983 году было взыскано с треста 127071 рубль штрафа. А в прошлом году — за несвоевременный ввод двух трансформаторов на подстанции КС-11 Нижневартовское предприятие электрических сетей предъявило претензии в сумме 8415 рублей.

Не надо говорить, каким бременем ложатся эти санкции на экономические показатели управлений.

Предлагаю при подведении итогов социалистического соревнования подразделений треста учитывать показатель, характеризующий выполнение договорных обязательств.

Л. ВУЧКОВА,
старший юрисконсульт Мегионгазстроя.

Создать три группы

Одним из важнейших условий социалистического соревнования Владимир Ильич Ленин назвал сравнимость результатов труда. Наиболее эффективно сравнивать результаты труда однородных коллективов. В настоящее время организаторы соревнования при подведении итогов работы в один ряд ставят все бригады Мегионгазстроя.

Такое положение считаю неправильным и предлагаю создать три группы соревнующихся: специализированные бригады, комплексные хозрасчетные бригады численностью 25—30 человек и укрупненные комплексные бригады.

В. СМИРНОВ,
слесарь - монтажник КМСУ-24.

ПРИШЛИ ВАГОНЫ В ВОСКРЕСЕНЬЕ

Круглые сутки не затихает рабочий ритм в железнодорожном тупике Мегионгазстроя. Со всех концов страны сюда идут грузы для строительства Локосовского ГПЗ, газлифтных станций, других объектов. Оживленно было здесь и в воскресенье, 5 февраля.

Не успело звено Александра Буханова принять смену, как маневровый тепловоз поставил под разгрузку три вагона с металлоконструкциями и гипсом.

Споро работают стропальщики Геннадий Саушкин и Геннадий Ахметжанов, крановщик Николай Шелканов. И вот первый контейнер с гипсом устанавливается уже в панелевоз, который вскоре отправляется в рейс.

— Встав на вахту в честь выборов в Верховный Совет СССР, — говорит Александр Буханов, — наша бригада, возглавляемая коммунистом Астаниным, решила сменные задания выполнять не ниже, чем на сто пять процентов.

— А как выполняете это обязательство, когда грузов нет?

— Работа всегда есть, — улыбается звеньевой. — Посмотрите, сколько на площадке грузов. В будние дни часть материалов отправляем на базу УПТК, а часть прямо из тупика — на строительные площадки.

— Что вы должны сегодня сделать?

— Главная задача — не задерживать под разгрузкой вагоны.

Мороз крепчает. Стропы и гаки покрываются инеем.

— Трудно работать на таком холоде? — спрашиваю рабочих.

— Мы привычны работать на открытом воздухе, — вступает в разговор Геннадий Саушкин. — Когда есть работа — не замерзнешь!

Хорошо потрудилась бригада А. А. Астанина в прошлое воскресенье. На базу УПТК доставлено 1400 штук красного кирпича, более 40 дорожных плит, панели для школы, трубы, сваи... Была очищена от лишних грузов прирельсовая площадка.

А. НАУМОВ.

РАБОТАЛИ ПО-УДАРНОМУ

Хороший старт взяла с начала года комсомольско-молодежная бригада Вячеслава Воронкова (КМСУ-25), которая ведет строительство базы Самотлорнефтехимпрома. Бригада Воронкова успешно завершила январскую программу: на строймонтаже при плане 60 тыс. рублей освоено 84 тыс. рублей.

Успех коллектива основывается на высокой, сознательной дисциплине.

Р. ТУРКИНА,
старший инженер КМСУ-25.

Вторая смена

Девятый час вечера. «Икарус» бесшумно бежит по заснеженной бетонке Мегионской трассы. Перед указателем «Нижневартовский ГПЗ» автобус сворачивает и через несколько минут останавливается на площадке завода спецжелезобетона.

Как живет он? Чем отметили молодые строители первый месяц нового трудового года?

Комсомольско - молодежная бригада Вениамина Бакши (КМСУ-25) план строительно - монтажных работ собственными силами выполнила лишь на 50 процентов.

Слов нет, завод спецжелезобетона — объект первостепенной важности, но и сложный. Его строительство начиналось еще в 1976 году, а возобновилось только через 7 лет.

Все это создало определенные сложности, через строителями 25-го управления встало немало вопросов. Часть они решили. Бригада Бакши, к примеру, была укрупнена. В середине января сюда пришла бригада Ростислава Ивахина. Это позволило организовать двухсменную работу.

— Вторая смена занимается в основном подготовительными работами, встречает нас прораб КМСУ-25 Т. Ф. Голубев. — Сегодня работает звено Геннадия Киселева.

Интересуемся, какое у него задание.

— На производственном корпусе оно уже забетонировало два ростверка, — поясняет прораб. — А сейчас занято изготовлением металлической опалубки.

...На освещенном прожектором пятачке звено Геннадия Киселева в полном составе. Сам звеньевой режет трубные заготовки. Ему помогает Александр Дик.

— Делаем сварочный пост, — закончив работу, подходит поздороваться Геннадий. Выбившиеся из-под его шапки волосы покрыты изморозью. — Думали продолжить бетонирование, да с ЗСМ сообщили, что бетона больше не будет. Наверное, мороз помешал.

— Да, с бетоном на этой неделе неладно, — поясняет бригадир Вениамин Яковлевич заехал проверить работу второй смены. — Мы выяснили: на заводе частые поломки в бетоно-растворном узле. Сегодня в первую смену пришла одна машина с завода. Вместо двадцати четырех кубов получаем десять — двенадцать. Хоть и работаем в две смены, а толку мало.

В бытовку входят крановщик и два стропальщика. Они, отработав первую смену, остались на вторую, чтобы принять металлоконструкции.

— Позвоните в диспетчерскую, — прямо с порога говорит Валентин Милкин. — Смена уже кончается, а машин с УПТК так и нет!

Прораб уже не первый раз звонит. Но из диспетчерской ничего утешительного не сказали. Металлические фермы, оказывается, крупногабаритные, а транспорт для их вывозки не заказали.

И это стало известно только в десятом часу вечера! Следует отметить, что уже не единичный случай, когда строителя оставшиеся на вторую смену, бесцельно проводят время в ожидании грузов.

А. МОСКОВНЧ — секретарь комитета ВЛКСМ; Л. КОВАЛЕВА — старший инженер Мегионгазстроя; В. ЗВЕЗДОЧКИНА — начальник отдела КМСУ-25; А. ЖУКОВ — наш корр.

Вставай на лыжи, строитель!

В воскресенье, 12 февраля, состоятся лыжные гонки на приз газеты «Трибуна строителя» и посвященные открытию зимних Олимпийских игр в Сараево. К участию в этих соревнованиях в первую очередь приглашаются комсомольско-молодежные бригады, все работники треста Мегионгазстрон вместо с семьями.

Руководство подготовкой и проведением лыжных гонок совет физкультуры Мегионгазстроя возложил на главного судью соревнований тов. Белоуса А. В. Заверенные врачом заявки об участии команды в спортивном состязании принимаются судейской коллегией и редакцией «Трибуны строителя» до 11 февраля.

Лыжные гонки решено провести в течение одного дня на базе отдыха «Кедровая». Мужчины выйдут на дистанцию 5 километров, а женщины

На приз газеты «Трибуна строителя»

—на 3 километра. Количество участников каждой команды не ограничено. Зачет производится по пяти лучшим результатам у мужчин-лыжников в по одному лучшему женскому результату.

Команда - победительница будет награждена переходящим призом газеты «Трибуна строителя». Командам, занявшим призовые места, присуждаются почетные грамоты и ценные подарки. Учреждены призы для самого юного и самого пожилого участника лыжных гонок, для физкультурника, показавшего наилучший результат в личном первенстве.

Лыжные гонки проводятся в зачет сдачи норм комплекса «Готов к труду и обороне СССР» по зимним видам спорта.

Начало соревнований в 10 часов утра. Приглашаем всех строителей вместе с семьями, встать на лыжи и принять участие в зимнем празднике здоровья.



Для вас, рабочие и инженеры!

В книжные магазины г. Нижневартовска поступил план выпуска инструктивно-нормативной литературы Стройиздата. Он является дополнением к ранее поступившему плану литературы на 1984 год и включает в себя СНиПы, рекомендации, инструкции по строительству, архитектуре, строительным материалам и жилищно-коммунальному хозяйству.

Приглашаем рабочих, инженерно - технических работников, других специалистов своевременно оформить заказ на необходимые вам издания. Для этого надо зайти в книжные магазины, расположенные на проспекте Космонавтов, 12; на улице Нефтяников, 70-б; на улице Мира, дом № 80 и дом № 19.



МОСКВА. На киностудии «Мосфильм» идут съемки нового цветного художественного фильма «Европейская история». Действие разворачивается в одном из крупных западноевропейских городов во время борьбы между демократическими и реакционными силами в период выборов нового мэра.

В фильме снимаются известные советские и польские актеры.

На снимке: польский актер С. Микульский (слева) и советский актер В. Тихонов во время съемок фильма.

Фото Н. МАЛЫШЕВА. (Фотохроника ТАСС).

Шагни в ряды лучших

Совсем недавно мегионгазстроевцы чествовали и этом зале бригады, носящие звание коллективов коммунистического труда. А в этот зимний вечер здесь собрались победители социалистического соревнования по итогам работы в 1983 году.

Двери Дома культуры «Юбилейный», как всегда, приветливо распахнуты перед участниками вечера. Сегодня его тема «Дорогой славы идут герои труда».

Звучит «Марш коммунистических бригад», и под его торжественные звуки в зал вносит знамя орденоносного треста Мегионгазстрой бригадир комсомольско - молодежной бригады СУ-54 Николай Николаевич Костенко. Ассистенты при знамени — бригадиры Анна Дмитриевна Вдовина (СУ-30) и Вячеслав Александрович Воронков (КМСУ-25).

Как в полноводную реку вливаются ручейки, так из добросовестного труда каждого рабочего складывается успех передовых коллективов. Ведущая вечера приглашает на сцену бригадира Костенко (СУ-54) и проводит с ним интервью. Отвечая на вопросы, Николай Николаевич Костенко сказал:

Чествование передовиков производства

— Ставят нам в заслугу, что первыми в тресте Мегионгазстрой применили коэффициент трудового участия. Согласны. Но и число победителей нас вывел другой коэффициент. Коэффициент совести, который есть у каждого члена нашей бригады. Исключительно добросовестно работают Николай Мазуров, Владимир Львов... Да разве всех перечислишь! Все работают на совесть.

Давая интервью на сцене рабочего клуба, Николай Павлович Нежданов, бригадир комсомольско - молодежной бригады, занявшей третье место в соревновании низовых коллективов, сказал:

— Что нового рождено соревнованием в бригаде? Постоянный поиск более эффективных форм организации труда. Именно в творческом труде — счастье рабочего человека. Только труд творческий приводит к победе.

Много добрых искренних слов прозвучало на праздничном вечере в адрес победителей соревнования. Один за другим поднимаются на сцену представители передовых коллективов. Им вручаются знамена, вымпелы, почетные грамоты и подарки. В их честь участники художественной самодеятельности исполняют песни, танцы, стихи.

Пусть с каждым годом множится число тех, кто по праву носит имя передовиков производства.

Т. ЧУДАКОВА,
наш корр.

Взаимная радость

В гостях у молодежи, проживающей в общежитиях Мегионгазстроя, побывали писатели-фронтовики П. Ф. Гуцал и В. Н. Анчишкин. Они рассказали о своем военном и творческом пути, ответили на вопросы строителей.

В общежитиях пос. Молодежный членам Союза писателей СССР молодые строители устроили радушный прием, а участники художественной самодеятельности подарили им танцевальные номера.

За чашкой крепкого сибирского чая встретилась молодежь 13-го общежития с контр-адмиралом П. П. Певневым, геройски защищавшим город Ленина. Он рассказал о суровых днях блокады, о мужестве советских солдат о беспримерном подвиге ленинградцев.

А. ОСТАПЕНКО,
инструктор
Дома культуры
«Юбилейный».

Приходите, мы ждем Вас!

В пятницу, 10 февраля, приглашаем молодежь всех общежитий Мегионгазстроя на вечер «Песня в солдатской шинели». Вечер состоится в общежитии № 12. Начало в 20 часов.

Очередное заседание клуба знатоков состоится в воскресенье, 12 февраля, в общежития № 13. Начало в 18 часов.

ДОМ КУЛЬТУРЫ «ЮБИЛЕЙНЫЙ».

Специальный корреспондент «Тюменской правды» беседует с Героем Социалистического Труда, лауреатом Государственной премии СССР, депутатом Верховного Совета РСФСР, бригадиром Николаем Павловичем Неждановым.

Своя система

— Какое место в вашей жизни занимает физкультура?

— Она жизненно необходима каждому человеку. К сожалению, я убедился в этом лишь после болезни. Говорят, лучше поздно, чем никогда. Но как важно с детства, а не в зрелые годы, когда появляются хвори, узнать целительную силу физкультуры, сделать ее своим верным спутником!

Сейчас утро начинаю с довольно продолжительной зарядки. Соорудил дома шведскую стенку, подобрал для себя комплекс упражнений.

Два раза в неделю — занятия в спортзале, где собирается наша группа здоровья. Руководит ею крановщик Евгений Галимов, имеющий среднее физкультурное образование. Приходим сюда с женами, с ребятишками...

— Интересно, из чего складываются эти тренировки?

— На каждую отводится по полтора часа. Прежде всего общая разминка, которая длится минут тридцать. После все вместе — и взрослые и дети — играем в баскетбол, напоминающий отчасти регби, без особых правил. Озорными, веселыми получаются матчи! Затем — различные эстафеты. Галимов умеет их придумывать. Время от времени Евгений отдельно занимается с ребятами. Они чувствуют себя в спортзале, как рыба в воде: любят лазить по канатам, кувыркаться на матах.

В заключение — легкая пробежка, и можно идти домой... Но такими встречами под крышей не ограничиваемся, по воскресеньям совершаем лыжные прогулки. Летом — отдых в лесу, рыбалка...

— Знаю, что в вашей комсомольско - молодежной бригаде сложилась своя система физкультурно - массовой работы.

— Наверное, надо сказать, что возле строительной площадки КС-3 наши комсомольцы в свободные часы оборудовали поле для мини-футбола (в который играют круглый год), простейшую беговую дорожку, поставили турник.

Создали несколько секций. Волейболистов тренируют перворазрядники Петр Кульматицкий и Анатолий Крестов. Электрик Александр Максимов (кстати, ему вполне по силам пробежать марафонскую дистанцию) взялся вести занятия любителей легкой атлетики. У шахматистов и тех, кто предпочитает настольный теннис — свои наставники, электрик Дмитрий Тесленко и звеньевой Николай Катаев. Наконец, над футболистами (а эта игра, как и подобает, у нас пользуется заслуженной популярностью) шефствует сварщик Александр Коник и звеньевой Владимир Бурлаков. Есть и секция для поклонников рыбалки...

Включили физкультурные показатели в условия социалистического соревнования между четырьмя звеньями. На первом месте, конечно, не голы и очки, завоеванные в бригадной спартакиаде, а массовость — участие в тренировках и соревнованиях.

Каждый день трудовой недели начинаем с разговора - пятиминутки. В понедельник неизменно слушаем председателя совета физкультуры сварщика Кульматицкого. Он докладывает, что сделано за минувшие семь дней и что планируется на очередную неделю.

В среду собирается «штаб выходного дня», он готовит программу предстоящего воскресенья... Такой постоянный контроль за делами физкультурными себя оправдывает.

— Нынешний олимпийский год вы отмечаете второй бригадной спартакиадой?

— Ее программа обширна, вплоть до состязания рыбаков. Спартакиада пройдет в течение всего года. Лично я намерен участвовать почти во всех турнирах.

— Часто ли соревнуетесь с другими коллективами, так сказать, бригада с бригадой?

— Вот таких состязаний, к сожалению, маловато. Иногда проводим товарищеские матчи со смежниками. А с командами других бригад нашего треста редко встречаемся на лыжне или спортплощадке. Думаю, это упущение физкультурных организаторов Мегионгазстроя.

— Ощущаете ли вы как бригадир экономическую выгоду от занятий физкультурой?

— Безусловно! Всегда приятнее и легче работать с людьми, которые не болеют, сохраняют неизменную бодрость, да и к спиртному тяги не испытывают. Они лучше понимают производственные задачи и энергичнее, настойчивее их решают. Так что между физкультурой и результатами нашего труда — прямая, неразрывная связь.

Физкультура необходима людям. Не надо ждать, когда подружиться с ней вас заставит болезнь.

Интервью вел
В. ТАНКОВ.

Огневушка-поскакушка

Когда смотришь на Олю Дементьеву, невольно вспоминается шустрая девчушка из всем известной сказки «Огневушка-поскакушка».

Оля приехала в Нижневартовск год назад из Семипалатинска, устроилась телеграфистом в городской узел связи, немного освоилась и активно включилась в общественную жизнь: как член совета общежития она отвечает за культ.-массовую работу.

Ни одно мероприятие не обходится без Оли. На вечерах, субботниках, диспутах — везде встретишь эту девушку с веселым живым взглядом карих глаз и обаятельной улыбкой. Трудно представить теперь наше общежитие без Оли. Кажется, что жила она здесь всегда.

По столбцам стенных газет

Одно из самых главных увлечений Оли — танец. Семь лет занимается она в кружке народного танца, отдавая любимому занятию много свободного времени. Оля Дементьева — участница фестивалей «Весенние ритмы» и «Самотлорские ночи», а так же выездных концертов.

Когда мы видим Олю на сцене Дома культуры «Юбилейный» с гордостью говорим своим друзьям и знакомым, пришедшим на концерт: «Это наша Оля. Наша Огневушка - поскакушка».

Е. ШАДРУНОВА,
оператор РИВЦа.
Стенная газета
«Ровесник»
(общежитие № 8).

Редактор
З. И. КРИВОЛАПОВА.

Наш адрес:
г. Нижневартовск,
ул. Мусы Джалиля, 10
Телефоны: 2-30-31,
6-35-12 и 6-35-13
Нижневартовская
городская типография
Заказ № 793
Тираж 1477
Газету набирала
В. Кудрявцева,
Н. Ощепкова,
верстала
Н. Западнова,
печатала
Н. Пономошина.

ПРОЛЕТАРИИ ВСЕХ СТРАН, СОЕДИНЯЙТЕСЬ!

ТРИБУНА СТРОИТЕЛЯ

Орган партийного комитета, администрации, объединенного профкомитета и комитета ВЛКСМ ордена «Знак Почета» комсомольско-молодежного треста Мегионгазстрой

Газета издается с 3 февраля 1979 г.

1984 г.

ФЕВРАЛЬ

16

четверг

№ 7 (264)

Цена 2 коп.

Пленум ЦК КПСС

13 февраля 1984 года состоялся внеочередной Пленум Центрального Комитета КПСС.

По поручению Политбюро ЦК Пленум открыл член Политбюро, секретарь ЦК КПСС тов. К. У. Черненко.

В связи с кончиной Генерального секретаря ЦК КПСС, Председателя Президиума Верховного Совета СССР Ю. В. Андропова участники Пленума ЦК почтили память Юрия Владимировича Андропова минутой скорбного молчания.

Пленум ЦК отметил, что Коммунистическая партия Советского Союза, весь советский народ понесли тяжелую утрату. Ушел из жизни выдающийся деятель Коммунистической партии и Советского государства, пламенный патриот, ленинец, неутомимый борец за мир и коммунизм.

Находясь по воле партии на важнейших постах партийной и государственной работы, Юрий Владимирович Андропов отдавал все свои силы, знания и огромный жизненный опыт осуществлению политики партии, упрочению ее связей с массами, укреплению экономического и оборонного могущества Советского Союза.

Много внимания уделял Ю. В. Андропов проведению в жизнь выработанной XXVI съездом КПСС и последующими Пленумами ЦК КПСС линии на всемерную интенсификацию производства, ускорение научно-технического прогресса, совершенствование управления народным хозяйством, усиление ответственности кадров, организованности и дисциплины, на неуклонный рост материального и духовного уровня жизни народа.

Большой вклад внес Ю. В. Андропов в развитие всестороннего сотрудничества стран социалистического содружества, в укрепление единства и сплоченности международного коммунистического и рабочего движения, в поддержку справедливой борьбы народов за свою свободу и независимость. Под его руководством последовательно и настойчиво осуществлялся на международной арене ленинский внешнеполитический курс нашей партии и государства — курс на устранение угрозы термоядерной войны, на твердый отпор агрессивным происка империализма, на упрочение мира и безопасности народов.

Пленум подчеркнул, что в эти скорбные дни коммунисты, весь советский народ еще теснее сплачивают свои ряды вокруг ленинского Центрального Комитета партии. Политбюро ЦК КПСС полны решимости беззаветно бороться за претворение в жизнь ленинской внутренней и внешней политики партии.

Участники Пленума ЦК выразили глубокое соболезнование родным и близким покойного.

Пленум рассмотрел вопрос об избрании Генерального секретаря ЦК КПСС.

По поручению Политбюро ЦК с речью по этому вопросу выступил член Политбюро ЦК КПСС, Председатель Совета Министров СССР тов. Н. А. Тихонов. Он внес предложение избрать Генеральным секретарем ЦК КПСС тов. К. У. Черненко.

Генеральным секретарем Центрального Комитета КПСС Пленум единогласно избрал тов. Черненко Константина Устиновича.

Затем на Пленуме выступил Генеральный секретарь ЦК КПСС тов. К. У. Черненко. Он выразил сердечную благодарность за высокое доверие, оказанное ему Центральным Комитетом партии.

Тов. К. У. Черненко заверил Центральный Комитет КПСС, Коммунистическую партию, что приложит все свои силы, знания и жизненный опыт для успешного выполнения задач коммунистического строительства в нашей стране, обеспечения преемственности в осуществлении поставленных XXVI съездом КПСС задач дальнейшего укрепления экономического и оборонного могущества СССР, повышения благосостояния советского народа.

К. У. Черненко

Константин Устинович Черненко родился 24 сентября 1911 года в деревне Большая Тесь Новоселовского района Красноярского края, русский.

Трудовую жизнь К. У. Черненко начал с ранних лет, работая по найму у кулаков. Вся его дальнейшая трудовая деятельность связана с руководящей работой в комсомольских, а затем в партийных органах. В 1929—1930 годах К. У. Черненко заведовал отделом пропаганды и агитации Новоселовского райкома ВЛКСМ Красноярского края. В 1933 году служил в пограничных войсках, был секретарем партийной организации пограничной заставы.

После окончания службы в армии К. У. Черненко работал в Красноярском крае: заведующим отделом пропаганды и агитации Новоселовского и Уярского райкомов партии, директором Красноярского краевого Дома партийного просвещения, заместителем заведующего отделом пропаганды и агитации, секретарем Красноярского крайкома партии.

С 1943 года К. У. Черненко учится в высшей школе парторганизаторов при ЦК ВКП(б). По окончании учебы с 1945 года работает секретарем Пензенского обкома партии. В 1948 году был направлен в Молдавскую ССР и утвержден заведующим отделом пропаганды и агитации ЦК компартии Молдавии.

В 1956 году К. У. Черненко выдвигается на работу в аппарат ЦК КПСС, где он возглавляет сектор в отделе пропаганды.

С 1960 года он работает начальником секретариата Президиума Верховного Совета СССР. В 1965 году К. У. Черненко утверждается заведующим общим отделом ЦК КПСС. В 1966—1971 годах он — кандидат в члены ЦК КПСС. На XXIV съезде партии (март 1971 г.) избирается членом Центрального Комитета КПСС, а в марте 1976 года на Пленуме ЦК КПСС, состоявшемся после XXV съезда партии, — секретарем ЦК КПСС.

С 1977 года он — кандидат в члены Политбюро, а с 1978 года — член Политбюро ЦК КПСС. Депутат Верховного Совета СССР 7—10-го созывов. Депутат Верховного Совета РСФСР 10-го созыва.

За большие заслуги перед Родиной Константин Устинович Черненко дважды удостоен звания Героя Социалистического Труда и награжден тремя орденами Ленина, тремя орденами Трудового Красного Знамени, многими медалями Советского Союза.



Юрий Владимирович Андропов

В последний путь

С чувством глубокой скорби советский народ 14 февраля проводил в последний путь Юрия Владимировича Андропова — выдающегося деятеля Коммунистической партии и Советского государства, международного коммунистического и рабочего движения, Генерального секретаря ЦК КПСС, Председателя Президиума Верховного Совета СССР.

...Колонный зал Дома союзов. В последний почетный караул у гроба покойного встают руководители Коммунистической партии и Советского государства.

11 часов. В зале остаются родные и близкие Ю. В. Андропова. Последние минуты прощания.

Звучат траурные мелодии. Гроб с телом Ю. В. Андропова выносят из Колонного зала и устанавливают на артиллерийский лафет. Кортеж направляется на Красную площадь.

В скорбном молчании за гробом Ю. В. Андропова в траурной процессии идут руководители Коммунистической партии и Советского государства, члены комиссии по организации похорон, родные и близкие покойного, руководители министерств и ведомств, ответственные работники ЦК КПСС, МГК КПСС и исполкома Моссовета, представители общественности.

Красная площадь. В скорбном молчании тысячи москвичей, пришедших сюда на траурный митинг. В четком строю — части войск Московского гарнизона. Над их колоннами склонены боевые знамена.

Траурная процессия приближается к Мавзолею. Гроб с лафета переносится на постамент.

На центральную трибуну Мавзолея поднимаются товарищи К. У. Черненко, Г. А. Алиев, В. И. Воротников, М. С. Горбачев, В. В. Гришин, А. А. Громыко, Д. А. Кунаев, Г. В. Романов, М. С. Соломенцев, Н. А. Тихонов, Д. Ф. Устинов, В. В. Щербицкий, П. Н. Демичев, В. И. Долгих, В. В. Кузнецов, Б. Н. Пономарев, В. М. Чебриков, Э. А. Шеварднадзе, М. В. Зимянин, И. В. Капитонов, Е. К. Лигачев, К. В. Русаков, Н. И. Рыжков, члены комиссии по организации похорон.

Траурный митинг открыл Генеральный секретарь ЦК КПСС К. У. Черненко.

Затем выступили член Политбюро ЦК КПСС, первый заместитель Председателя Совета Министров СССР, министр иностранных дел СССР А. А. Громыко, кузнец-штамповщик Московского автозавода имени И. А. Лихачева, Герой Социалистического Труда К. Н. Малин, член Политбюро ЦК КПСС, министр обороны СССР, Маршал Советского Союза Д. Ф. Устинов, первый секретарь правления Союза писателей СССР Г. М. Марков, первый секретарь Карельского обкома КПСС И. И. Сенькин.

Траурный митинг объявляется закрытым.

12 часов 45 минут. Гроб с телом покойного опускают в могилу.

Под звуки Государственного Гимна СССР гремят орудийные залпы. В эти же минуты артиллерийский салют производится в столицах союзных республик, в городах-героях Ленинграде, Волгограде, Одессе, Севастополе, Новороссийске, Керчи, Туле, в крепостях-героях Бресте, а также городах Калининграде, Львове, Ростове-на-Дону, Куйбышеве, Свердловске, Новосибирске, Чите, Хабаровске, Владивостоке, Североморске, Ставрополе, Петрозаводске.

Страна замерла в траурной скорби: на пять минут остановилась работа предприятий и организаций, на фабриках и заводах, на железных дорогах, судах морского и речного флота был дан гудками трехминутный салют.

Светлый образ Юрия Владимировича Андропова, отдавшего все свои силы делу партии и народа, навсегда сохранится в сердцах коммунистов, всех советских людей.

Экономика и дисциплина

Год 1984-й. Февраль

Летопись социалистического соревнования



Вышли в лидеры

По ударному поработали в январе монтажники, возглавляемые Сергеем Синельщиковым. Этот коллектив по праву носит звание комсомольско-молодежной бригады. В нем трудятся молодежь, дружная и целеустремленная.

На строительстве РНВЦа месячное задание по строймонтажу бригада Синельщикова выполнила на 110, а перуч выработки — на 111 процентов.

В 13-м управлении подведены январские итоги соревнования. Первое место среди бригад уверенно завоевала бригада Сергея Синельщикова. Лидеры соревнования, организовав работу в три смены, успешно справляются с производственными заданиями и в феврале.

ВЫПОЛНИЛИ

Январское задание по росту производительности труда выполнили коллективы КМСУ-25 и ремонтно - строительного участка. Выработка на одного работающего и этих подразделениях составила соответственно 107,1 и 101,1 процента.

С планом по производству строительно-монтажных работ собственными силами справились все строительные управления. В целом по тресту он выполнен на 100 процентов.

План по генподряду успешно завершили лишь три подразделения: КМСУ-24 — 109,3 проц., СУ-54 — 147 проц., ремонтно - строительный участок — 112 процентов.

По тресту Мегионгазстрой в целом план по генподряду выполнен на 102,5 процента.

Не справились

С заданием по росту производительности труда не справились коллективы СУ-13, КМСУ-24, СУ-30, СУ-45, СУ-54. В целом по тресту задание по росту производительности труда выполнено в январе лишь на 89,9 процента.

План по производству генподрядных работ не выполнили: СУ-13 — 89 проц., КМСУ-25 — 89,4 проц., а коллектив ремонтно - строительного участка план строительно - монтажных работ собственными силами выполнил только на 80 процентов.

Кран на стройке

Последние три года я бессменно работаю на строительстве Локосовского ГПЗ. Вместе со своим помощником гусеничным 25-тонным краном строил первую очередь завода, а сейчас возводим объекты второй очереди.

За годы работы в СУ-54 всякое бывало. Часто мой кран не то что помощью был строителям, а становился в тягость им. Большую часть времени он простаивает. То нельзя поднять груз, потому что он лежит на площадке с уклоном. То вылет стрелы ограничен, а подъехать к грузу невозможно, ибо кран «блокирован» со всех сторон всевозможными трубами, конструкциями...

Бегает начальник участка, уговаривает крановщика подать материалы. В конце концов начинаем освобождать дорогу для крана, но при этом никого не беспокоит, куда мы переставляем грузы. Возможно, завтра они потребуются, и вновь потратим впустую время. И так изо дня в день.

А вот если бы за краном были закреплены постоянные стропальщики, то они, конечно, подумали бы, куда лучше складировать стройматериалы.

Но в СУ-54 иная практика. Удостоверение стропальщика имеют квалифицированные сварщики и монтажники, большую часть дня занятые своим основным делом. А работать с краном ставят порой тех, у кого и удостоверения-то нет.

Линейные инженеры, поручая работу с краном неопытным людям, надеются на крановщика. Мол, в случае чего он доглядит, научит, как надо стропить и обвязывать груз. Но одно дело подсказать, поправить и совсем другое — обучить. Стропальщиков учат не на стройплощадке, а на специальных курсах. Никогда ведь не поставят на сварочные работы человека, который не умеет владеть держаком. А под краном, значит, может работать даже такой, которому все безразлично: сегодня с краном, завтра с лопатой — лишь бы заплатили.

Стропальщик — это профессия. Она требует знания и умения. У хорошего стропальщика необходимый сегодня для бригады груз всегда, что называется, под рукой. Он не станет материалы перебрасывать по нескольку раз с места на место.

С настоящего стропальщика можно спросить и за качество складирования материалов и за их сохранность. Отпала бы проблема чалок. Сейчас как получается? Привезли на площадку материалы, а разгружать нечем — нет стропов. Водитель нервничает, торопит строителей, а они разбежались по всей площадке в поиске подходящих чалок.

Кто несет рваный трос, кто проволоку... Теперь все зависит от крановщика: согласится ли он разгружать машину непригодной строповкой. А куда деваться? Не посылать же обратно в такую даль неразгруженную машину! Начинаешь выгружать, а в голове одна мысль: «Выдержит чалка или не выдержит?».

Инженерная служба СУ-54 мало уделяет внимания вопросам техники безопасности. Сварщики работают без ограждательных щитов, а рядом плотники, монтажники. И крановщику трудно уберечь глаза от слепящих искр сварки.

Зайдешь в бригадную бытовку, чуть не все стены увешаны плакатами. А приглядись к ним, они мало соответствуют характеру нашей работы.

Нет, строителей все-таки надо по-настоящему учить работать с грузоподъемными механизмами. А чтобы не был кран для них обузой, он должен эксплуатироваться с полной отдачей. И хозяином строительной площадки должен быть стропальщик.

Е. ТАРАСОВ,
машинист крана пятого управления механизации.

О наболевшем размышляет механизатор

«Построить и сдать в эксплуатацию первую очередь опытно-промышленной компрессорной станции № 3 во втором квартале 1984 года».

(Из соцобязательств коллектива Мегионгазстроя).

Прораб Нижневартовского участка Новосибирского управления Двигательмонтажа Виктор Анатольевич Пленков прошелся по залу компрессорного цеха, остановился у трубопроводной развязки.

— Владимир Никитович, — обратился он к бригадиру Панаеву. — Вот эту задвижку надо развернуть градусов на сорок.

— Опять переделка,— проворчал бригадир.

— Два года работаем в этом цехе и все это время только и знаем, что делаем да переделываем, — поясняет прораб. — На первой машине смонтировали по проекту систему уплотнения масла. Тут четыре таких линии. Но пришли работники Запсибнефтехиммонтажа, смонтировали трубопроводы и оказалось, что система уплотнения масел вплотную примыкает к факельной линии, чего не должно быть.

Экспериментальная компрессорная станция № 3 впервые в нашей стране строится на отечественном оборудовании, и уже много «сюрпризов» преподнесла она и строителям и монтажникам. Первая ее очередь должна была вступить в строй еще в 1982 году, но из-за проектных неувязок, из-за отсутствия оборудования сроки отодвигались. На второй квартал этого года намечен контрольный пусковой срок, но дел еще предостаточно.

В компрессорном цехе не завершена трубная обвязка компрессоров. А монтажники заняты переделкой маслопроводов ко всем трем машинам — пришли проектные изменения.

Медвежью услугу оказал монтажникам и Казанский компрессорный завод, который два компрессора прислал с воротниковыми фланцами, рассчитанными на давление в 40 атмосфер, а на третьем компрессоре — накидные фланцы, способные выдерживать давление лишь в 25 атмосфер. И этот ребус надо было разгадывать на месте.

— Опять переделка,— проворчал бригадир.

— Два года работаем в этом цехе и все это время только и знаем, что делаем да переделываем, — поясняет прораб. — На первой машине смонтировали по проекту систему уплотнения масла. Тут четыре таких линии. Но пришли работники Запсибнефтехиммонтажа, смонтировали трубопроводы и оказалось, что система уплотнения масел вплотную примыкает к факельной линии, чего не должно быть.

Экспериментальная компрессорная станция № 3 впервые в нашей стране строится на отечественном оборудовании, и уже много «сюрпризов» преподнесла она и строителям и монтажникам. Первая ее очередь должна была вступить в строй еще в 1982 году, но из-за проектных неувязок, из-за отсутствия оборудования сроки отодвигались. На второй квартал этого года намечен контрольный пусковой срок, но дел еще предостаточно.

В компрессорном цехе не завершена трубная обвязка компрессоров. А монтажники заняты переделкой маслопроводов ко всем трем машинам — пришли проектные изменения.

Проверяем выполнение обязательств

Эксперимент со скрипом

Впрочем, монтажники только на одной машине обнаружили 32 дефекта, которые зафиксированы соответствующим актом.

Бригады Запсибнефтехиммонтажа продолжают сборку трубопроводов. Но до окончания работ еще далеко. Заказчик — управление по внутрипромысловому сбору и компримированию газа (УВСиКГ) — лишь в мае прошлого года сумел укомплектовать трубопроводы высокого давления. Справедливости ради надо отметить, что в этом вопросе перед ним стояло тоже немало задач, хотя, как сказал главный инженер управления В. Н. Миронов, заказчик не снимает с себя ответственности.

— К трубам высокого давления предъявляются дополнительные требования, — говорит Валериан Назарович Миронов. — Каждая труба должна пройти входной контроль прежде чем попасть к монтажникам. Из четырех тысяч шестисот метров труб, поставленных Минчерметом и испытанных на нашей базе, пригодными оказались только тысяча шестьсот метров труб. Но сейчас всех нас держит отсутствие тепла. ПММК-4 должна была сдать котельную еще в сентябре прошлого года, но она и сегодня не готова к работе.

В том, что на КС-3 до сих пор не готова к эксплуатации котельная, повинен и заказчик. Котельная все еще не укомплектована одиннадцатью контрольно-измерительными приборами.

Неясная обстановка сложилась с вводным газопроводом, который нужно было построить еще в прошлом году. Бригада Н. Н. Нежданова (КМСУ-24) взялась было за гидропрессовку газопровода, не имея на это ни разрешения, ни допусков к таким работам. Из 400 метров газопровода половину запзолировали, но вмешалась контролирующая инспекция и запретила эти работы. Когда они возобновятся, никому неизвестно.

На Самотлорском месторождении предполагается воздвигнуть более двадцати газлифтных компрессорных станций на отечественном оборудовании. Поэтому экспериментальную КС-3 надо вводить как можно скорее, чтобы не повторились ошибки, допущенные при строительстве ее первой очереди.

А. ЖУКОВ,
наш корр.

Сократили отпуск до 12 дней

В тринадцатом строительном управлении состоялось заседание товарищеского суда. Рассматривалось дело о прогулах и пьянстве в рабочее время плотников Каменецкого, Киселева, Галимова, Гусева, Рябыша, работающих в бригаде Н. П. Колечко.

Члены товарищеского суда, все участники заседания отметили, что в последнее время снизилась трудовая дисциплина: участились прогулы и появление рабочих в нетрезвом состоянии на строительной площадке. В декабре 1983 года в СУ-13 совершено 25 прогулов по причине пьянства.

Выступившие на суде рабочая Р. Н. Гумешникова, плотник М. Н. Булкалов, бригадир Г. С. Макаров и другие осудили пьяниц, порочащих имя советского рабочего.

Товарищеский суд принял решение: вынести общественное порицание Каменецкому В. А., Киселеву А. М., Галимову Г. А., Гусеву В. Н., Рябышу В. А. и сократить им продолжительность отпуска до двенадцати дней.

Н. КУЧИНСКАЯ,
старший инспектор отдела кадров СУ-13.

Вниманию активистов

В субботу, 18 февраля, в Доме культуры «Юбилейный» состоится профсоюзная конференция С докладами «О выполнении договора, заключенного в 1983 году между администрацией и коллективом треста Мегионгазстрой» выступят зам. управляющего трестом В. Д. Пилюсов и зам. председателя объединенного комитета профсоюза А. К. Голенищева. В повестке дня профсоюзной конференции — заключение коллективного договора на 1984 год.

Начало конференции в 10 часов утра.

ДОМУ КУЛЬТУРЫ «ЮБИЛЕЙНЫЙ»

на постоянную работу требуются режиссер массовых представлений, культорганизатор, инструктор, рабочий сцены, плотник (по совместительству).

Зарплата согласно штатному расписанию, выплачивается районный коэффициент в размере 50 проц. к окладу.

В КЛУБ «СОВРЕМЕННИК»,

расположенный в поселке Молодежном, требуются заведующий клубом, баянисты и руководители различных кружков художественной самодеятельности.

Зарплата согласно штатному расписанию. Выплачивается районный коэффициент в размере 50 проц. к окладу.

Редактор
З. И. КРИВОЛАПОВА.

Наш адрес:

г. Нижневартовск, ул. Мусы Джалиля, 10
Телефоны: 2-30-31, 6-35-12 и 6-35-13
Нижневартовская городская типография

Заказ № 2006
Тираж 1477

Газету набирала В. Кудрявцева,
верстала И. Западнова,
печатала Н. Поломошина.

Чей же дом все-таки лучше?

В жилищно - коммунальной конторе подведены за четвертый квартал 1983 года итоги социалистического соревнования коллективов рабочих общежитий.

Среди общежитий, расположенных в деревянной части г. Нижневартовска, впервые в победители вышло второе общежитие. Возглавляет его М. С. Ишмуратова.

Второе место присуждено 12-му общежитию (воспитатель Г. В. Захватова, комендант Л. М. Зеркина). На третьем месте — коллектив восьмого общежития (А. П. Левченко, З. Ф. Кулапчина).

Тринадцатое общежитие (Г. П. Чернышова, Ю. П. Иванова) вновь подтвердило звание образцового. Комиссия по соревнованию отметила, что здесь по-прежнему на всех этажах и в комнатах царит порядок, в соответствии с планом проводится лекционная и культурно - массовая работа, регулярно выходят стенная газета «Оптимист» и фотоприложение к ней, члены совета общежития и комсомольские прожектористы проводят рейды.

ПРОЛЕТАРИИ ВСЕХ СТРАН, СОЕДИНЯЙТЕСЬ!

ТРИБУНА СТРОИТЕЛЯ

Орган партийного комитета, администрации, объединенного профкомитета и комитета ВЛКСМ ордена «Знак Почета» комсомольско-молодежного треста Мегионгазстрой

Газета издается с 3 февраля 1979 г.

1984 г.

МАРТ

1

четверг

№ 8-9 (265-266)

Цена 2 коп.

За нашу Советскую власть

Рожденные в горниле революционного творчества масс Советы дали нам нашей могучей и многонациональной державе. Мы создали новый тип государства. Впервые в истории человечества трудящиеся получили право и возможность, как писал Владимир Ильич Ленин, «принять деятельное участие в самостоятельном строительстве общества».

Более чем 66-летний опыт показал, что рабочие и крестьяне могут успешно управлять государством. Самое яркое подтверждение тому — расцвет и могущество любимой Родины, ставшей первым на планете обществом развитого социализма.

Об исторических завоеваниях страны Советов, о ее социально-экономической политике, о широком международном сотрудничестве во имя мира на планете со всей полнотой говорится в Обращении ЦК КПСС ко всем избирателям, гражданам Союза Советских Социалистических республик.

С чувством патриотической гордости и воодушевлением принял коллектив Мегионгазстроя этот важный политический документ, проникнутый непоколебимой верой в будущее, в победу великого ленинского дела и в творческие силы советского народа.

С новой силой монолитное единство партии и народа проявилось во время встреч кандидатов в депутаты с избирателями, где царила установившаяся в нашей стране атмосфера товарищества, доверия, деловитости. Предвыборные собрания показали возросшую общественную активность нашего народа, идейную зрелость, его горячую патриотическую заботу о благе общества. Встречи нижневартовцев с кандидатами в депутаты Верховного Совета СССР Людмилой Дмитриевной Овсянниковой и Николаем Алексеевичем Мальцевым стали подлинной демонстрацией сплоченности трудящихся вокруг родной партии, их всенародной поддержки кандидатов блока коммунистов и беспартийных.

Широкое плодотворное поле деятельности открывается для всех депутатов, которых мы изберем 4 марта. Они призваны на практике проводить в жизнь выражающую интересы всего народа политику партии, решать социально-культурные и бытовые проблемы, претворяя в жизнь наказы, которые дают сегодня избиратели.

Строители Мегионгазстроя с огромным удовлетворением отмечают, что Программа мира, принятая XXIV съездом, успешно осуществляется, что верные ленинским заветам партия, ее Центральный Комитет и Политбюро вносят огромный вклад в великое дело обеспечения всеобщего мира и международной разрядки. Советский Союз и братские страны социализма делают все, чтобы дело мира на земле восторжествовало.

Ключ к дальнейшим успехам всего нашего общества — в повышении качества всей работы, дисциплины. На это должно быть направлено прежде всего социалистическое соревнование: не просто сделать больше, а сделать лучше, экономнее. Пример такого отношения показывают бригады Н. П. Неждановой, А. Д. Вдовиной, В. В. Черевко, Н. Н. Костенко.

Партия считает своим важным долгом всячески поддерживать и распространять все новое, направленное на рост производства, улучшение качества работы, значит и на дальнейшее улучшение жизни народа.

Опираясь на поддержку масс, партия уверенно ведет народ к новым победам торжества коммунизма. И готовясь выполнить высокий гражданский долг на выборах в Верховный Совет СССР, мегионгазстроевцы отвечают своему испытанному рулевому: «Мы с тобой, родная Ленинская партия».

Голосуя 4 марта за кандидатов блока коммунистов и беспартийных, каждый из нас выражает тем самым безграничное доверие родной Коммунистической партии — руководящей, ведущей силе, боевому авангарду всего нашего общества. У партии нет иных интересов, кроме интересов народа.

ВСЕ НА ВЫБОРЫ, ТОВАРИЩИ!

Голосуйте за кандидатов блока коммунистов и беспартийных Л. Д. ОВСЯННИКОВУ, В. С. ФЕДОРОВА, Н. А. МАЛЬЦЕВА



ОВСЯННИКОВА Людмила Дмитриевна

Людмила Дмитриевна Овсянникова родилась в 1938 году в Тюменской области в семье охотника манси.

Трудовой путь Л. Д. Овсянникова начинает в 1955 году учителем русского языка и литературы Кондинской средней школы. В 1957 году она поступает на учебу в Ханты-Мансийское медицинское училище, а после его окончания — в Омский государственный медицинский институт. Получив высшее образование, Людмила Дмитриевна в 1966 году начинает работать врачом-инфекционистом Ханты-Мансийской районной больницы.

В 1973 году Л. Д. Овсянникова утверждается заместителем главного врача Ханты-Мансийской районной больницы по организационно-методической работе.

Людмила Дмитриевна активно участвует в общественной жизни. Она является депутатом районного Совета, председателем райкома профсоюза медицинских работников.

За добросовестную работу Л. Д. Овсянникова награждена медалью «За доблестный труд».



МАЛЬЦЕВ Николай Алексеевич

Николай Алексеевич Мальцев родился в 1928 году в Краснодарском крае в семье охотника манси.

В 1952 г. Николай Алексеевич окончил Грозненский нефтяной институт и начал трудовой путь в объединении Татнефть. В 1953 году Н. А. Мальцев вступил в ряды КПСС.

В 1956 году Н. А. Мальцев назначается начальником управления Азнакаевскнефть, затем начальником управления Бугульманефть.

С 1961 года Николай Алексеевич — начальник управления нефтяной промышленности Пермского совнархоза.

В 1972 году Н. А. Мальцев назначается первым заместителем министра нефтяной промышленности, а в 1977 году — министром нефтяной промышленности СССР.

Н. А. Мальцев — кандидат технических наук, кандидат в члены ЦК КПСС, депутат Верховного Совета СССР.

Николаю Алексеевичу в 1971 году присвоено звание Героя Социалистического Труда. Он награжден двумя орденами Ленина, орденами Октябрьской Революции, «Знак Почета», медалью.

Телеграмма из Москвы

Министр строительства предприятий нефтяной и газовой промышленности В. Г. Чирков и председатель ЦК профсоюза рабочих нефтяной и газовой промышленности В. Т. Седенко от имени коллегии министерства и ЦК профсоюза поздравили телеграммой коллектив СУ-54 нашего треста с трудовой победой.

Коллектив 54-го управления по итогам работы в 1983 году вышел в призеры Всесоюзного социалистического соревнования. Ему присуждено классное место и третья денежная премия.

Товарищи В. Г. Чирков и В. Т. Седенко выразили уверенность, что коллектив СУ-54 с честью выполнит задания четвертого года и одиннадцатой пятилетки в целом.

Лучшие в Главке

Высоких трудовых достижений добился в третьем году пятилетки коллектив 54-го управления.

На 107,1 проц. выполнен один из основных оценочных показателей — сдача товарной строительной продукции. Введена в эксплуатацию первая очередь Локосовского газоперерабатывающего завода. Государственная комиссия оценила труд строителей и монтажников на «хорошо».

Коллегия Главтюменьнефтегазстроя и президиум отраслевого обкома профсоюза, подводя итоги работы за 1983 год, победителем соревнования признали коллектив 54-го управления нашего треста и присудили ему переходящее Красное знамя Главка и обкома профсоюза.

ФЕДОРОВ Виктор Степанович

ВИКТОР Степанович Федоров родился в 1912 году в Краснодарском крае в семье рабочего. Трудовой путь начал в 1926 году учеником слесаря. В 1929 году В. С. Федоров поступает в Грозненский нефтяной институт, затем учится в аспирантуре. После защиты кандидатской диссертации его избирают заведующим кафедрой института.

В 1938 году молодой ученый был назначен директором Грозненского научно-исследовательского института. В 1939 году В. С. Федоров вступает в члены КПСС.

В 1946 году В. С. Федоров был назначен заместителем, а позднее первым заместителем министра нефтяной промышленности. В 1952 году он руководит сооружением Ангарского нефтехимического комбината. После окончания строительства вновь работает первым заместителем министра нефтяной промышленности.

В 1957—1958 гг. г. работал председателем Башкирского совнархоза.

В 1965 году В. С. Федоров назначен министром нефтеперерабатывающей и нефтехимической промышленности СССР.

За образцовое выполнение заданий правительства СССР в период Великой Отечественной войны по обеспечению фронта и народного хозяйства нефтепродуктами В. С. Федорову присвоено звание Героя Социалистического Труда. Он награжден пятью орденами Ленина, орденами Октябрьской Революции и Трудового Красного Знамени, медалями. Дважды лауреат Государственной премии СССР.

В. С. Федоров — член ЦК КПСС, депутат Верховного Совета СССР.

За мир и счастье детей, за расцвет нашей любимой Родины 4 марта будут голосовать мегионгазстроевцы

ГОСУДАРСТВО—ЭТО МЫ!

Приходите, приглашаем

В дни подготовки к выборам в Верховный Совет СССР развернул активную работу с избирателями Дом культуры «Юбилейный». Проводились беседы, лекции, тематические вечера, читательская конференция, устные журналы, огоньки.

Более десяти раз перед избирателями выступали детский танцевальный коллектив «Колокольчик», юные хористы, ансамбль эстрадного танца «Фантазия», танцевальный коллектив «Юность Самотлора» и другие.

Четвертого марта приглашаем избирателей посмотреть наши концерты, которые мы покажем в поселках Молодежном и Магистральном, в красном уголке 13-го общежития.

Е. БЫЧКОВА,
заместитель директора Дома культуры «Юбилейный».

Для молодых избирателей

— Молодым избирателям, тем, кто четвертого марта впервые придет отдать свой голос за нерушимый блок коммунистов и беспартийных, посвящается этот вечер, — такими словами ведущая открыла огонек, организованный Домом культуры «Юбилейный» в тринадцатом общежитии.

Молодежь собирается за накрытыми по-домашнему столиками, расставленными в актовом зале. На сцене к выступлению готовится вокально-инструментальный ансамбль.

Перед участниками вечера выступили коммунисты депутат Нижневартовского городского Совета Г. В. Захватова и председатель участковой избирательной комиссии Л. В. Бондарчук. Они рассказали молодым избирателям о деятельности Верховного Совета СССР, об ответственности депутатов перед избирателями, о том, как партийная организация Мегионгазстроя готовится к предстоящим выборам.

С ответным словом выступили молодые избиратели Ольга Дементьева и Виталий Соколов.

И вот уже развернул меха баян, и в задорной пляске высыпали в зал ребятишки. Началась большая концертная программа, подготовленная детским сектором Дома культуры.

Заведует агитпунктом

Большой вклад в подготовку рабочих кадров вносит коллектив учебно-курсового комбината, возглавляемый Анатолием Николаевичем Культиковым.

Свою историю комбинат ведет с 1967-го года. Именно в этом году состоялся первый выпуск строителей по трем специальностям: штукатур-маляр, монтажник, стропальщик.

Анатолий Николаевич Культиков руководит комбинатом с 1975 года, на курсах которого теперь занимается ежегодно более 1000 строителей по 30 специальностям. Коллектив учебно-курсового комбината не раз добивался победы в отраслевом соревновании.

Успешно сочетает Анатолий Николаевич производственную деятельность с участием в общественной жизни. Второй год он избирается председателем первичной организации общества «Знание».

Анатолий Николаевич в минувшем году принят в ряды Коммунистической партии Советского Союза. А в дни, предшествующие выборам в Верховный Совет СССР, А. Н. Культиков выполняет ответственное поручение — он назначен заведующим агитпунктом.

О. ОЛХОВАТЫЙ,
заместитель директора учебно-курсового комбината.



Шестнадцать лучших своих представителей коллектив треста Мегионгазстрой выдвинул в Советы народных депутатов. Им, этим людям, мы вручили мандаты высочайшего доверия и ответственности. Через доверие к своим избранникам все мы вступаем в управление государством.

На снимке: депутаты Нижневартовского городского Совета машинист экскаватора Николай Константинович Карлыков, плотник-бетонщик Василий Аксентьевич Зиил, старший инженер Светлана Александровна Ведрова, каменщица Анна Игнатьевна Хабибрахманова.

Фото Ю. Филатова.

Перечислил 100 рублей

К нам обратился с заявлением плотник Илья Устинович Васькин и попросил перечислить в Фонд мира 100 рублей из своего заработка.

— Мир — это самое дорогое, что есть на Земле. Мы, строители, готовы сделать все, чтобы не допустить войны, — сказал Илья Устинович. — Если Родина потребует, мы будем работать дни и ночи без отдыха. Все силы положим, по мир на земном шаре отстоим.

С думой о светлой жизни на земле по имя счастья своих детей под мирным и чистым небом перечислили в Фонд мира 50 рублей из своего заработка супруги Геннадий Сергеевич и Тамара Макаровна Пидюковы, работающие в нашем управлении каменщиками.

Т. ШАБУРОВА,
гл. бухгалтер СУ-13.

Коллективный договор заключен

В Доме культуры «Юбилейный» состоялась профсоюзная конференция. Ее участники обсудили, как администрация треста и коллектив Мегионгазстроя выполнили заключенный между ними в 1983 году договор.

С докладами на конференции выступили заместитель главного инженера треста Мегионгазстрой Д. Н. Бондарчук и заместитель председателя объединенного комитета профсоюза А. К. Голенищева.

В прениях по докладу приняли участие В. А. Лазаревич — электросварщик КМСУ-25, А. Н. Культиков — директор учебно-курсового комбината, В. А. Зина — плотник председатель профкома КМСУ-24, Ю. М. Шкалев — начальник УПТК, Н. Н. Неждапов — бригадир генподрядной комсомольско-молодежной бригады член президиума райкома профсоюза, В. Г. Лазарев — главный инженер СУ-30, Н. Н. Крючин — заместитель начальника СУ-54, Г. Н. Прозоров — бригадир комплексной бригады СУ-13, Н. Н. Козяр — управляющий трестом Мегионгазстрой.

И докладчик и участники прений, анализируя итоги выполнения двухсторонних обязательств, отметили, что из 143 мероприятий, записанных в колдоговор, 120 выполнено. Более 140 семей в течение года улучшили жилищные условия или получили новые квартиры. По путевкам профсоюза лечились и санаториях и совершили туристические поездки 237 мегионгазстроевцев. В пионерских лагерях «Березка» (Черноморское побережье) и «Гайдаровец» под Тюменью укрепляли здоровье и закалялись 450 детей работников нашего треста.

На конференции отмечалось, что еще не по всех подразделениях Мегионгазстроя коллективный договор стал действенным средством привлечения трудящихся к управлению производством. Эффективность работы постоянно действующих производственных совещаний, рабочих собраний, первичных организаций НТО и ВОИР недостаточна. А их решения зачастую носят общий характер, не учитывают предложения рабочих и служащих, затрагивающие важные вопросы деятельности трудовых коллективов.

Отмеченные на конференции недостатки в реализации двухсторонних обязательств свидетельствуют о низком уровне организаторской работы ряда хозяйственных руководителей и комитетов профсоюза, недооценке социально-экономической значимости коллективного договора.

Комитеты профсоюза еще не в полной мере используют предоставленные им права, не предъявляют должной требовательности при решении вопросов, связанных с социальным и экономическим развитием трудовых коллективов.

Делегаты конференции заключили коллективный договор на 1984 год, охватывающий все стороны жизни коллектива треста Мегионгазстрой.

НА СРЕДСТВА СУББОТНИКА

Постановление Совета Министров РСФСР «Об использовании средств, полученных в результате проведения Всесоюзного коммунистического субботника 16 апреля 1983 г.» комментирует начальник отдела Госплана республики П. И. СМАГИН.

По традиции высокопроизводительным, ударным трудом был Всесоюзный коммунистический субботник, проведенный почти год назад, 16 апреля 1983 года. Старанием трудовых масс получены крупные средства, которые послужат дальнейшему увеличению благосостояния человека. Как постановил Совет Министров РСФСР, 73,4 миллиона рублей, полученных в «красную субботу», будет направлено на строительство в 1984—1985 годах дошкольных учреждений. 36,7 тысячи малышей станут новоселами в яслях и детсадах.

Намечено также пополнение количества госпиталей для ветеранов войны и труда. С нынешнего по 1987 год запланировано ввести таких сооружений на 600 коек. За тот же срок появятся новые детские больницы почти на две тысячи коек, амбулаторно-поликлинические учреждения на 1,2 тысячи посещений в смену, детские и родильные дома, акушерско-гинекологические корпуса. На все эти цели из средств, полученных на Всесоюзном коммунистическом субботнике, будет направлено 80,1 миллиона рублей.

По наказам избирателей

Наш город растет, как говорят, не по дням, а по часам. Нижневартовск — не просто строится, он хорошеет год от года. Город стал выше, шире и красивей.

Пять лет назад, во время подготовки к выборам в Верховный Совет СССР, избиратели давали своим депутатам наказы. Суть их сводилась к одному: «Хотим, чтобы Нижневартовск был благоустроенным, удобным, красивым». Большинство из этих наказов воплощено в жизнь.

Во исполнение воли избирателей за пять лет в Нижневартовске построено:

— жилье общей площадью 1 млн. 130 тыс. квадратных метров;

— семь общеобразовательных школ, в которых учатся 9000 детей, учебно-производственный комбинат, где ведется подготовка школьников по 17 специальностям, профессионально-техническое училище на 620 учащихся. В городе открылось педагогическое училище.

— В распоряжение дошкольников поступило 24 детских садика. Их посещают 6620 ребятишек.

— Введены в строй действующих два универмага «Руслан» и «Людмила», магазины самообслуживания «Надежда» и «Все для дома», продовольственные и промтоварные магазины.

— Открылись дом быта «Кристалл» и дом быта «Комета», новые ателье и парикмахерские, сберкассы и отделения связи, междугородная телефонная станция.

— Открылась лучшая в Тюменской области поликлиника на 1200 посещений в смену, женская консультация, детская стоматологическая поликлиника, 9-этажная больница, терапевтический корпус на 200 коек. Новые помещения получили станция «Скорая помощь» и санэпидстанция. Открылся магазин «Оптика».

В помощь пропагандисту и агитатору

— Каждые сутки из Нижневартовска отправляется пассажирский поезд, которым можно доехать до Сургута, Тобольска, Тюмени, Свердловска, других городов Урала и Сибири.

Введены в эксплуатацию аэровокзал, агентство Аэрофлота, новые кассы, в которых можно приобрести билет и заказать бронь на любой рейс. В летнее время значительно увеличено число авиарейсов, связывающих Нижневартовск с южными городами нашей страны.

— В пятом микрорайоне действует спортивный комплекс «Факел», включающий в себя плавательный бассейн и спортзал.

— В кафе «Юность», «Надежда», «Самотлор» и в гриль-баре, в ресторане «Обь» и в ресторане, расположенном в здании аэровокзала, нижневартовцы могут пообедать и провести свободный вечер.

Во всей своей деятельности народные депутаты постоянно руководствуются Указом Президиума Верховного Совета СССР об организации работы с наказами избирателей.

Т. ЧУДАКОВА,
наш корр.

Собрание комсомольцев

В КРАСНОМ уголке треста 25 февраля состоялось собрание комсомольского актива Мегионгазстроя. В его работе принимали участие секретари и члены комсомольских бюро, групкомсорги, комсомольские прожектористы, воспитатели рабочих общежитий, бригадиры комсомольско-молодежных коллективов, наставники молодежи.

С докладом «О задачах комсомольской организации Мегионгазстроя по совершенствованию трудового воспитания молодежи и укреплению дисциплины в свете решений декабрьского (1983 г.) Пленума ЦК КПСС» выступила секретарь комитета комсомола Алла Москович.

В прениях по докладу приняли участие труб. комсорг слесарь КМСУ-21 Юрий Иванов, секретарь комсомольского бюро пятого управления механизации электросварщик Александр Приматенко, воспитатель общежития № 13 Галина Петровна Чернышова, начальник штаба «Комсомольского прожектора» токарь участка малой механизации Винцес Лазаускас, секретарь комсомольского бюро СУ-30 штукатур-маляр Екатерина Дрейзер, бригадир комсомольско-молодежной бригады КМСУ-24 Василий Метенькс.

На собрании выступил секретарь партийного комитета треста Мегионгазстрой Николай Афанасьевич Яровой.

По обсужденному вопросу принято постановление, направленное на повышение эффективности труда молодежи, укрепление трудовой дисциплины, на развертывание социалистического соревнования в честь 60-летия присвоения комсомолу имени Владимира Ильича Ленина.

От главного корреспондента

Письма наших читателей

С начала года «Трибуна строителя» получила 62 письма читателей.

Познается в сравнении

Двенадцать лет работаю я каменщицей СУ-13. Много бригадиров сменилось у нас за это время. Вспоминаю каждого из них, отмечаю положительные качества и все больше и больше убеждаюсь, что лучше Георгия Степановича Макарова бригадира у нас не было.

Раньше он работал мастером, а три года назад ему предложили возглавить нашу бригаду, которая в то время была в трудном положении. Тяжело ему было сначала, нелегко и сейчас. Сколько сил и энергии требуется, чтобы вести за собой коллектив численностью в тридцать человек!

Опорой и единомышленниками нашего бригадира являются такие крепкие и опытные каменщики, как Федор Семенович Шелехов, Геннадий Сергеевич Индюков, Мария Петровна Захарова, Любовь Ивановна Плахотникова, Валентина Валентиновна Данко.

Наш бригадир не просто командир производства. Он — наставник и верный помощник. То видишь, как с мастерком в руках он ведет кирпичную кладку или занят монтажом перекрытий, а то помогает стропальщику Георгию Степановичу всегда бывает там, где он больше всего нужен.

Но главная черта нашего бригадира — принципиальность. За это я и отношусь к Георгию Степановичу с большим уважением.

Л. ТЕНЕШЕВА,
каменщица СУ-13.

Совет бригады рекомендовал

На заседании совета геподрядной бригады Н. П. Нежданова (КМСУ-24) обсуждалась работа звена, возглавляемого коммунистом Булатом Азаматовым. Это звено состоит из двух экипажей, занимающихся забивкой свай, и из группы, специализирующейся на устройстве ростверков.

В течение минувшего года девять членов этого звена освоили смежные профессии, повысилась квалификация строителей, работающих на сваебойных агрегатах.

Звено Булата Даутовича Азаматова взяло курс на индустриализацию строительства: при устройстве фундаментов применяется инвентарная опалубка и сборные блоки.

Вместе с тем на заседании было отмечено недостаточное участие звена Б. Азаматова во внутрибригадном соревновании, организованном по принципу «Рабочей эстафеты». Группа по устройству ростверков практически не ведет контроля за качеством забивки свай и приемкой свайного поля. Известен случай, когда ростверки были с задержкой переданы звену В. Бурлакова под монтаж металлоконструкций.

Совет бригады рекомендовал звену Булата Азаматова организовать соревнование между экипажами, продолжить работу по индустриализации сооружения нулевых циклов, всемерно повышать производительность труда.

И. РЕЗНИК,
председатель совета «Рабочей эстафеты».

И лекция и концерт

В полевом городке СУ-54, где живут строители Локосовского ГПЗ, побывали артисты молодежного театра-студии «Ника» из города Брежнева Татарской АССР. Они показали строителям литературно-музыкальную композицию, рассказывающую об истории молодого города на Каме, и композицию на стихи латиноамериканских поэтов — борцов за мир.

Перед строителями завода и жителями полевого городка выступил лектор - международник заведующий отделом журнала «Украина» Ф. А. Коломиец.

Зрители и слушатели тепло поблагодарили участников агитпоезда ЦК ВЛКСМ «Молодогвардеец» за интересную лекцию и концерт.

А. МОСКОВИЧ,
секретарь комитета ВЛКСМ Мегионгазстроя.

Буфет не для всех

Почти все управления Мегионгазстроя расположены на улицах Мусы Джалиля и 60-летия Октября. В этой части города нет ни кафе, ни столовой. Поэтому служащие СУ-13, КМСУ-24, КМСУ-25, СУ-30 и СУ-54 обедают в буфете треста. Ежедневно его услугами пользуются 20—25 работников подразделений Мегионгазстроя.

В свое время профком аппарата треста (председатель Ф. Х. Гибатова) раздал нам талоны. Предполагалось, что, предъявив эти талоны, служащие стройуправлений в период с полпервого до часу будут спокойненько обедать.

Но дело в том, что буфет открывается не в 12 часов 30 минут, а позднее, когда привезут обед. И не все работники подразделений успевают пообедать, потому что строго в час в буфет приходят работники аппарата треста, и возникают в очереди не весьма приятные разговоры. Это во-первых.

А во-вторых, меню для аппарата треста предлагается более разнообразное, чем для работников подразделений Мегионгазстроя.

И, наконец, в-третьих. В вестибюле треста есть хорошо оборудованная гардеробная, но она ни-когда не работает. По этой причине мы заходим в буфет в верхней одежде, снимая пальто, кладем их то на стулья, то на подоконники. Случается, что после обеда подойдешь одеваться, а пальто твое валяется на полу.

Все это портит настроение. По поручению служащих нашего управления прошу объединенный комитет профсоюза рассмотреть вопросы, поставленные в моем письме в редакцию.

Т. БОГАТЫРЕВА,
старший инспектор отдела кадров КМСУ-24.

Порадовали ветеранов

В праздничной обстановке отмечался День Советской Армии коллективом аппарата треста Мегионгазстрой.

С содержательным докладом о преемственности поколений Советской Армии, стоящей на охране священных рубежей Отчизны и мира на земле, выступила кандидат в члены КПСС инженер Екатерина Гурьева.

Затем перед собравшимися выступили юные артисты Дома культуры «Юбилейный», которые посвятили свой концерт ветеранам войны и труда Г. И. Пикману, Я. А. Садовникову, Г. Г. Князькину, другим работникам Мегионгазстроя.

Под аккомпанемент баянистки Т. В. Кымысовой детский танцевальный коллектив «Колокольчик» исполнил матросский и гуцульский танцы. Юные артисты читали стихи, пели песни. Ансамбль эстрадного танца «Фантазия» при участии постановщика танцев С. А. Марковой показал хореографическую сказку «Волк и семеро козлят на новый лад».

Зрители тепло и сердечно встретили выступления юных артистов.

Л. УЗДЯЕВА,
секретарь партбюро аппарата треста.



Праздник в Чехломее

В канун Дня выборов в Верховный Совет СССР в национальном поселке Чехломей побывали шефы — работники треста Мегионгазстрой. Перед рыбаками и охотниками ханты выступил председатель объединенного комитета профсоюза Ю. И. Пархоменко. Он рассказал об избирательной системе СССР, конституционных правах советских граждан.

Для учащихся школы-интерната были организованы состязания на «Бураках» — механизированных санях.

Праздник завершился концертом, поставленным самодеятельными артистами Дома культуры «Юбилейный».

А. БЕЛОУС,
заведующий спортивным залом Дома культуры «Юбилейный».

В коллективе коммунистического труда

Болезнь без диагноза

«Доводим до вашего сведения, что плотник-бетонщик Чичеланов 21 февраля вышел во вторую смену в нетрезвом состоянии и был отстранен от работы».

(На докладной начальника СУ-13 тов. Махмутову М. Г.).

В тот день инженер по охране труда Наталья Шаговка приехала на строительство школы в VI микрорайоне, чтобы принять экзамены по технике безопасности. Когда бригада Георгия Николаевича Прозорова собралась на экзамены, в бытовку явился Чичеланов и сразу повел себя развязно.

— Меня поразило, — рассказывает Н. Шаговка, — что никто не одернул пьяного, не призвал его к порядку. Никак не реагировали на поведение Чичеланова прораб Самойлов и мастер Ленин. И только когда я отстранила пьяного плотника от работы и решительно предложила покинуть ему объект, линейные инженеры написали докладную.

Многие годы бригада Г. Н. Прозорова слыла одной из лучших в Мегионгазстрое. Ей по праву присвоили звание коллектива коммунистического труда. Но не на веки вечные дается оно, это высокое звание. Его надо постоянно оправдывать трудом своим самоотверженным, активностью общественной да высоким чувством товарищества. Потому что присвоение звания — это не только признание прошлых заслуг, но и выражение надежды на дальнейший рост.

Поначалу все в бригаде Прозорова шло своим чередом. Она не успокоилась на достигнутом, стремилась идти вперед. Но года полтора назад коллектив стал сдавать свои позиции. Сперва из передовых бригада Прозорова перешла в разряд середнячков, а потом скатилась в самый хвост соревнующихся. Участились грубые нарушения дисциплины. Так, 25 января напились в рабочее время Тарасенко и Пасев. В этот же день, работая во вторую смену, самовольно ушли с объекта Айтмухаметов и Шитов вместе со звеньевым Маняповым.

Нельзя сказать, что люди, своим трудом завоевавшие славу, враз превратились в пьяниц да прогульщиков. Нет, в бригаде Прозорова по-прежнему немало сознательных рабочих и достойных людей. Но не они определяют сегодня лицо коллектива, не они, как говорится, делают погоду.

Когда появились первые тревожные симптомы, когда коммунистической бригаде перед другими коллективами, кроме процентов, похвастать стало нечем, тут бы встревожиться партийной и общественным организациям СУ-13, разобраться в причинах негативного явления, но... Вот что говорит секретарь парторганизации С. П. Коваленко:

— Я не раз говорил с бригадиром Прозоровым, что называется, по душам. И убедился, что в этом коллективе создалась атмосфера какого-то всепрощения.

Убедиться-то Сергей Иванович убедился, но мер к улучшению дел в коллективе никаких не принял.

— Мы теперь заняты только работой, а до остального никому нет дела, — говорит плотник Федор Иванович Полукаров. Двадцатый год работает он в этой бригаде. — Я недавно пришел на строительство школы. До этого наше звено работало на спецбазе «Татра». За год, что мы там работали, у нас ни разу не побывал бригадир. Был такой случай: заболел Михаил Иванович Букалов, ветеран нашей бригады. Две недели его не было на работе, но ни бригадир, никто другой, кроме нашего звена, даже не поинтересовались, где человек и что с ним.

Да как же такое возможно в коммунистической-то бригаде, в обязательствах которой записано: «Помогать отстающим, учить их жить и работать по принципу: «Один за всех и все за одного»?

Нет, не живет бригада Прозорова по этому принципу. Здесь позабыли основные заповеди коллектива коммунистического труда. Это подтверждает и сам Георгий Николаевич.

— Можно сказать, что мы ничем не отличаемся от бригад, которые не носят звания коллективов коммунистического труда. Дисциплина резко снизилась. Причины? Во-первых, бригада долгое время работала на нескольких объектах. Во-вторых, многое зависит от зарплаты, а она у нас небольшая. И еще. К какой-бы работе ни приступали, глядишь, материалов нет. Настроение у людей портится.

Давайте разберемся в доводах бригадира. Сначала о заработках. Они в этом коллективе стабильные. В 1983 году, к примеру, составили в среднем 495 рублей в месяц. А выполнение нормы выработки в натуральных измерителях при укладке монолитного бетона в январе текущего года составило всего 84 процента.

В прошлом году бригада Прозорова вела одновременно строительство нескольких объектов, явление, мягко говоря, нежелательное. Но в этих условиях особенно возрастает роль бригадира, его влияние на людей. Одному надо бы сказать одобряющее слово, с другим поработать в паре, с третьим поговорить душевно, а может и поспорить...

Но ничего этого не делалось. И дисциплина в коллективе постепенно стала падать.

А. ЖУКОВ,
наш корр.

Румянец в награду

Еще накануне в Нижневартовске стояли крепкие февральские морозы, но в воскресенье, 19 февраля, природа словно смягчила свой суровый сибирский нрав. Мягкий спокойный ветерок нарядно пробегал по заснеженному озеру Безымянному, на берегу которого расположена база отдыха Мегионгазстроя «Кедровая».

Участники спортивного праздника, высыпав из автобусов, тут же взялись за лыжные снаряжения. Самые нетерпеливые поехали опробовать трассу.

Многие участники лыжного кросса приехали на базу отдыха вместе с детьми. Юные физкультурники тоже решили испробовать свои силы в лыжных гонках. Более двадцати спортсменов выставила комсомольско-молодежная бригада Н. Н. Нежданова (КМСУ-21). Команда СУ-30 прибыла во главе с главным инженером управления В. Г. Лазаревым.

Над зоной отдыха «Кедровая» льется веселая маршевая музыка. Проходят последние минуты подготовки к соревнованиям, и организаторы лыжных гонок приглашают участников кросса на старт.

Судейский стол украшает главный приз соревнований, учрежденный газетой «Трибуна строителя»: на высоком, отливающем солнечным блеском пилоне покоится чаша, из которой выбиваются символические языки яркого пламени. На гранях пилона гравировка: «Приз газеты «Трибуна строителя», февраль 1984 года». Сегодня здесь появится новая надпись — имя команды-победительницы, первой обладательницы переходящего приза многотиражной газеты.

НА ПРИЗ ГАЗЕТЫ «ТРИБУНА СТРОИТЕЛЯ»

Первыми на трассу выходят женские команды. Физкультурницы жилищно-коммунальной конторы открывают соревнования. Следом за ними стартует команда СУ-30. Штукатур-маляр Ирина Лазарева из первых же метров догоняет соперницу, ушедшую со старта полминутой раньше, и идет в отрыв. В личном зачете она и становится победительницей. Дистанцию в 2,5 километра Ирина прошла за 11 минут и 32 секунды. Призовое время показывает и другая представительница СУ-30 штукатур-маляр Лидия Ефарова.

В итоге в командном зачете победили лыжницы 30-го отделочного управления. На втором месте — команда ЖКК.

В лыжной гонке мужчин у команды, состоящей из физкультурников бригады Нежданова, пожалуй, не нашлось достойного соперника.

Неждановцы вышли на лыжную трассу массово и напористо. Лучше всех 5-километровую дистанцию за 21 минуты 30 секунд прошел тракторист Раиль Кунакулов. Он завоевал первое место в личном зачете. На втором месте — групкомсорг слесарь Юрий Иванов. На третьем — плотник-бетонщик Ренат Кабиров.

...Соревнования закончены. Физкультурники выстраиваются на торжественный сбор. Начинается награждение победителей. Под дружные аплодисменты лыжников и болельщиков приз «Трибуны строителя» вручается Юрию Иванову, капитану команды, состоящей из членов бригады Н. Н. Нежданова. Лыжники и команды, занявшие призовые места, награждаются почетными грамотами и призами.

Приз «Самому юному лыжнику» вручается первокласснику Саше Захватову. А начальник 25-го управления А. Н. Ноконицкий удостоен приза «Самому пожилому участнику соревнования».

В своей возрастной группе победу одержал директор учебно-курсового комбината А. Н. Культиков. Он награжден Почетной грамотой совета ДСО «Труд».

Спортивный праздник завершен, но еще долго не смолкала музыка и всем, кому посчастливилось в тот воскресный день побывать в «Кедровой», не хотелось расставаться с ласковым зимним солнцем, с хвойным, напоенным снежным блеском воздухом.

А. НАУМОВ,
наш корр.

Редакция «Трибуны строителя» благодарит работников объединенного комитета профсоюза и физкультурных работников треста Мегионгазстрой за активное участие и подготовке, организации и проведении лыжных соревнований на приз многотиражной газеты.



Репортаж с конкурса «А ну-ка, парни!»

Ловкость и мастерство

Звучит марш, и на сцену Дома культуры «Юбилейный» один за другим выходят молодые ребята. Это участники конкурса «А ну-ка, парни»: электросварщик КМСУ-25 Георгий Сулэ, электросварщик КМСУ-24 Владимир Будный, слесарь КМСУ-24 Юрий Иванов, слесарь СУ-45 Юрий Педюк, электросварщик участка малой механизации Владимир Ковалев.

В зале воцарилась тишина ожидания. И вот первое задание: «Знаете ли Вы свой город?» Все участники конкурса выполнили его досрочно, даже не использовав отведенной для обдумывания минуты. Но это только разминка.

А вот задание посерьезнее. Оно состоит из теоретической и практической части. Участники конкурса безошибочно определили по фотографиям чемпионов Олимпийских игр и вид спорта, в котором они участвовали. А выполняя вторую часть задания, пришлось по-настоящему поднатужиться. Шутка ли, надо было поднять 32-килограммовую гирю столько раз, чтобы обогнать соперников, а потом отжаться как можно больше на гимнастическом коврике.

—Один, два... Одиннадцать... Володя! — Неистовствует зал. — Двадцать пять... Тридцать... Молодец!

Задания все сложнее и сложнее. На сцене идет напряженная борьба. Болельщики подбадривают ребят.

Все участники отслужили в Советской Армии. Среди них есть и пехотинец, и танкист, и летчик, и строитель.

Задание: разобрать и собрать автомат. Победителем в этом туре стали Юрий Педюк и Георгий Сулэ.

«Эх дороги, пыль да туман...» —эту лирическую мелодию сменяют маршевые звуки «По долинам и по взгорьям», потом «Катюша», песня-раздумье «Где же вы теперь, друзья-однополчане» и, наконец, тревожные звуки «Бухенвальдского набата». Участники конкурса должны назвать автора и произведение. Большинство из них правильно ответили на вопросы.

Традиционным заданием состязания «А ну-ка, парни!» является домашнее задание. Ребята должны были рассказать самый веселый эпизод армейской службы. У каждого было, что вспомнить, о чем рассказать. Каких только курьезов не приключалось за два года службы, но солдат из них всегда находил остроумный выход.

Проверено домашнее задание. Жюри суммирует очки.

Первое место и главный приз завоевал Владимир Ковалев. Приз болельщиков присужден Георгию Сулэ.

Зрители долгими аплодисментами провожают участников состязания: встреча с ловкими, смекалистыми, упорными — всегда большая радость.

Е. АНТАКОВА,
наш корр.

На снимке: участник конкурса Владимир Будный разбирает автомат.
Фото Л. Карась и А. Позгуна.

Концерт в бытовке

Двадцать третьего февраля, в День Советской Армии, бригада Николая Павловича Нежданова (КМСУ-21) в обеденный перерыв собралась в красном уголке. Здесь состоялся праздничный концерт, поставленный участниками художественной самодеятельности этого комсомольско-молодежного коллектива.

Зрители тепло встретили сольные выступления электрика Александра Максимова и прораба Александра Сафоненко, дуэт в составе электросварщика Владимира Будного и слесаря Юрия Иванова. Искусство чтеца-декламатора продемонстрировала транспортная рабочая Любовь Цыганкова.



Москва. Имя Героя Социалистического Труда, народного артиста СССР, лауреата Ленинской и Государственных премий Тихона Николаевича Хренникова (на снимке) широко известно во всем мире. Он вписал в историю советского искусства немало прекрасных страниц, выдержавших испытание временем.

Хренников известен не только как композитор. Профессор Московской консерватории, он заботливо и бережно воспитывает молодое поколение советских музыкантов.

(Фотохроника ТАСС)

Воскресные старты

В прошлое воскресенье работники Мегионгазстроя с семьями отправились на базу отдыха «Кедровая», чтобы принять участие в гонках, посвященных Всесоюзному дню лыжника.

Ослепительно сверкает над заснеженным озером солнце. В зимнем величии застыла природа... Послышался рокот мотора. Встрепенулась сорока, взлетела, смахнув с ветки ком снега, который веселым дождем обрушился на крышу подъехавшего автобуса.

Вскоре мужчинам был дан старт к забегу на четыре километра, женщины соревновались на двухкилометровой дистанции.

Самым веселым состязанием дня был лыжный забег детей на два километра. Да и болельщиками они были самыми активными. Победителям вручены спортивные призы.

Все надо сохранить

Страна проявляет большую заботу, обеспечивая Среднее Приобье продовольственными товарами, овощами и фруктами. Главная задача сибиряков состоит в том, чтобы все, что доставлено в наши края сохранить в целости и сохранности, чтобы овощи и фрукты поступали к столу строителей, нефтяников и буровиков в товарном виде.

По решению исполкома городского Совета посильную помощь в переборке овощей и фруктов оказывает коллектив аппарата треста Мегионгазстрой.

Каждый день, начиная с ноября 1983 года, выходят служащие на работу в овощехранилище. Через их руки прошли сотни и сотни килограммов картофеля, лука, яблок. Только картофеля работниками аппарата треста перебрано и затарено в мешки 20 тонн.

Все, кто работал в овощехранилище, трудились добросовестно. Но особенно при этом отличились сотрудницы строительной лаборатории и лаборатории экономического анализа.

Участвуя в выполнении Продовольственной программы, коллектив аппарата треста обязался перебрать и затарить еще 10 тонн картофеля.

(Стенгазета аппарата треста «Строитель»).

Мы ждем тебя, фестиваль!

Ставший традиционным в Мегионгазстрое фестиваль «Весенние ритмы» решено посвятить 40-летию Победы советского народа в Великой Отечественной войне. Он проводится в два тура. Первый тур состоится в апреле 1984 года, а второй —в апреле 1985-го.

Фестиваль завершится большим концертом, в котором примут участие лауреаты самодеятельного творчества и коллективы художественной самодеятельности Дома культуры «Юбилейный». Заключительный концерт в двух отделениях состоится в канун 40-летия Великой Победы.

Для оказания квалифицированной помощи самодеятельным артистам за каждым трудовым коллективом, за каждым подразделением треста закреплены творческие работники Дома культуры, имеющие специальное образование.

Фестиваль «Весенние ритмы» должен способствовать улучшению коммунистического воспитания строителей, повышению их трудовой и политической активности.

Руководство подготовкой фестиваля самодеятельного творчества строителей возложено на оргкомитет, возглавляет который член президиума объединенного профкомитета заместитель управляющего трестом В. Д. Пилюсов.

В рамках фестиваля «Весенние ритмы» будет проведена выставка изобразительного и декоративно-прикладного искусства строителей всех подразделений Мегионгазстроя. Работы, представленные на конкурс, должны иметь эстетическое значение и соответствовать темам «Труд и подвиг советского народа», «История нашего государства», «Обряды и народные обычаи».

Оргкомитет по организации и проведению выставки возглавляет член президиума объединенного профкома начальник СУ-45 Ю. К. Яблонский.

Для поощрения лауреатов фестиваля, участников художественной самодеятельности, выставки изобразительного и декоративно-прикладного искусства учреждены премии, призы, почетные грамоты, дипломы.

Все на фестиваль, посвященный 40-летию Великой Победы!

Редактор
З. И. КРИВОЛАПОВА.

Наш адрес:
г. Нижневартовск,
ул. Мусы Джалиля, 10
Телефоны: 2-30-31,
6-35-12 и 6-35-13
Нижневартовская городская типография
Заказ № 2537
Тираж 1477
Газету набирали В. Кудрявцева и Г. Жигелис,
верстала Н. Западнова,
печатала А. Зотова.

ПРОЛЕТАРИИ ВСЕХ СТРАН, СОЕДИНЯЙТЕСЬ!

ТРИБУНА СТРОИТЕЛЯ

Газета издается с 3 февраля 1979 г.
1984 г.
МАРТ
8
четверг
№ 10 (267)

Орган партийного комитета, администрации, объединенного профкомитета и комитета ВЛКСМ ордена «Знак Почета» комсомольско-молодежного треста Мегионгазстрой

Цена 1 коп.

Сегодня Международный женский день

И пусть всегда весна и мир идут по жизни с вами рядом!

Сегодня в наши семьи, дома и общежития пришел замечательный праздник. Начался он с цветов, улыбок, с праздничного настроения, с нехитрой ребячьей песенки, которую специально к этому дню разучивали в детском саду: «Сегодня мамин праздник, сегодня Женский день...»

В коллективе Мегионгазстроя работает 2001 человек. 1003 из них женщины. Цифры эти не просто любопытны. Они — информация к размышлению. Женщина на стройке — не только большая сила на производстве. Она активно участвует в партийной, профсоюзной и комсомольской работе. Женщины составляют 30 процентов партийной организации Мегионгазстроя. Шесть работниц достойно представляют наш коллектив в областном и городском Советах народных депутатов. И все мы гордимся, как заслугами ветеранов так и успехами молодых.

Наши замечательные женщины руководят бригадами, отделами, другими участками производства. С большим уважением мы называем сегодня имена А. Д. Вдовиной, А. К. Голенищевой, С. Г. Пановой, Э. Р. Радке, М. К. Скорыны, Н. М. Табунщиковой, Л. Н. Уздяевой, С. И. Шундрик.

Сегодня светлый весенний праздник. Каждый из нас поздравляет самых дорогих ему людей — жену, мать, сестру или подругу. Успехов, здоровья, благополучия вам, славные дочери Отчизны!



Эти веселые улыбчивые девушки, которых вы видите на снимке, комсомолки, Лидия Ефарова и Ирина Лазарева — хорошие лыжницы. Агния Епанова избрана групкомсоргом, Екатерина Дрейзер — секретарь комсомольского бюро тридцатого управления.

На снимке: штукатуры - маляры СУ-30 А. Епанова, Е. Дрейзер, Л. Ефарова, И. Лазарева.

За мир и счастье народное

Избирательный участок № 85 располагался в помещении фильмотеки шестого микрорайона. Пять лет назад, когда проходили выборы в Верховный Совет СССР, здесь не было ни агитпункта, ни избирательного участка, потому что самого шестого микрорайона еще не было. А теперь в нем проживает около 8000 человек.

...Шесть часов утра. Звучит Гимн Советского Союза. Митинг открывает председатель участковой избирательной комиссии И. В. Резник.

Выступает учащаяся ГПТУ Светлана Белаш, впервые принимающая участие в выборах. Затем слово берут Ю. М. Иванов — слесарь КМСУ-24, В. Г. Дорошенко — бригадир комсомольско-молодежной бригады секретарь партбюро КМСУ-24, И. К. Мартина — инструктор Нижневартовского городского комитета партии.

В День выборов в Верховный Совет

Все они призвали избирателей отдать свои голоса за кандидатов нерушимого блока коммунистов и беспартийных.

Партийная организация КМСУ-24 вела агитационно-массовую работу среди населения, проживающего в двух 16-этажных и одиннадцати 5-этажных домах.

Все избиратели дружно и организованно проголосовали 4 марта за счастье народное, за расцвет и могущество нашей любимой Родины.

Чирсков Владимир Григорьевич

Президиум Верховного Совета СССР назначил тов. Чирскова Владимира Григорьевича министром строительства предприятий нефтяной и газовой промышленности.

Тов. Чирсков В. Г., 1935 года рождения, русский, член КПСС, образование высшее, кандидат технических наук. Прошел трудовой путь от механика строительного управления до заместителя министра. С 1983 года работал заместителем министра строительства предприятий нефтяной и газовой промышленности. Лауреат государственной премии СССР и премии Совета Министров СССР.

Официальный отдел

Второго марта, находясь в Нижневартовске, тов. Чирсков В. Г. провел в тресте Мегионгазстрой совещание, на котором рассматривался ход строительства пусковых объектов. В частности, поставлена задача: в марте сдать под испытание первую очередь компрессорной станции № 3, а во втором квартале обеспечить сдачу в эксплуатацию одиннадцатой газлифтной компрессорной станции.

В работе совещания приняли участие первый секретарь Нижневартовского комитета партии С. И. Денисов, руководители треста Мегионгазстрой, других подразделений Миннефтегазстроя и смежных организаций.

Строительство Локосовского ГПЗ

23 часа ударной работы

У КЛУБА. В центре полевого городка СУ-54, у клуба, на стенде социалистического соревнования строителей Локосовского ГПЗ обращают на себя внимание достижения бригады Михаила Дикусара (СУ-54) в феврале 1984 года. Месячное задание этот коллектив выполнил на 127 процентов и по праву передовика возглавил соревнование в своем управлении.

С фотографии на Доске почета смотрит молодой человек. Бригадир Михаил Дикусар. На строительстве газоперерабатывающего завода Михаил состоялся как строитель, а возглавив комплексную молодежную бригаду, вывел ее в число лучших.

Зная, что Михаил в тот день отработал ночную смену, напрасно было искать его в полевом городке: бригада принимала большой бетон. Работа велась без перерыва. До тех пор, пока последний куб бетона не ляжет в фундамент.

В КАБИНЕ САМОСВАЛА. Где-то уже доводилось встречаться с хозяином этой машины. Ну, конечно же, это Александр Артемов, один из ветеранов девятой автобазы, профсоюзный активист.

— Вы же, Александр, в городе работали...

— Командировали, — охотно вступает в разговор водитель. — И, как говорится, попал с корабля на бал. Бригада Дикусара как раз ведет непрерывное бетонирование фундаментов. А мы возим бетон с растворного узла.

Вместе с Артемовым не выпускают баранку самосвалов водители Юрий Алексеенко и Вячеслав Журавлев. Завод — поселок, поселок — завод. Идет большой бетон. И водители хорошо понимают свою задачу.

НА ПЛОЩАДКЕ. Самосвал въезжает на строительную площадку и становится под разгрузку. Плотники-бетонщики Сергей Чижик и Владимир Капончук ведут приемку бетона. Машинист крана Юрий Сапожников подводит стрелу к бадьям. Михаил Дикусар

РЕПОРТАЖ

вместе с Александром Кином, Юрием Яландаевым принимают бетон и тут же уплотняют его глубинным вибратором.

— Бригада Михаила Дикусара заканчивает бетонирование плит под фундаменты оборудования дожимной компрессорной станции, — рассказывает начальник участка Николай Олегович Упадышев. — Если на первый фундамент бригаде потребовалось тридцать два часа, то второй закончим быстрее.

Высокую выдержку, хорошую организацию продемонстрировали строители на приемке большого бетона. В каждую плиту надо было уложить 183 кубометра бетона.

— Фундаменты эти сложны по конфигурации, — дает пояснения Н. Упадышев. — Одной арматуры придется смонтировать двадцать пять тонн. Бригада Дикусара работает с полной отдачей, грамотно ведет устройство фундаментов.

Появляется прораб растворо-бетонного узла Валентина Михайловна Кемпф. Волнуется она: нет ли претензий у строителей.

— Хорошо идет бетон, — одобрительно говорит Дикусар. Спецодежда и даже лицо бригадира забрызганы раствором. Михаил решил не уходить с площадки до полного окончания ответственной работы.

— Перед большими бетонными работами, — рассказывает В. Кемпф, мы создали достаточный запас цемента и гравия. Слесарь Владимир Зюзев провел ревизию бетономешалок. Бригада Валерия Калошина разбилась на две смены, работает круглые сутки: по двенадцать часов. Хорошо трудятся оператор Нина Калошина, жена бригадира, Виктор Лагунов, Клавдия Егорова, Людмила Чеглакова. Стараемся, чтоб не подвести строителей.

И растворо-бетонный узел не подвел. Все звенья рабочей цепочки сработали четко. К 13 часам от растворного узла на площадку ушла последняя машина с бетоном.

...Михаил Дикусар отложил в сторону вибратор и только теперь почувствовал навалившуюся на плечи и спину усталость:

— Все, ребята... Обедать и отдыхать.

Двадцать три часа непрерывной работы по бетонированию фундамента окончены.

А. ЖУКОВ,
наш корр.

НАДЕЖДА



Страница о женщинах и для женщин

РАССКАЖУ О СВОИХ ТОВАРИЩАХ

Хоть и не была ее ученицей

Нас в бригаде Георгия Степановича Макарова одиннадцать. Одиннадцать каменщиц. Работаем наравне с мужчинами. Но «равноправие» это в нашей бригаде наступило четыре года назад, когда горлопаны разбежались в поисках длинного рубля. В бригаде остались ветераны Ш. Сулейманов, Г. С. Видюков, Ф. С. Шелехов да женщины с третьим разрядом. Четвертый имела только Мария Петровна Захарова.

Двенадцать лет назад пришла она в бригаду Макарова. Помню, как заволновались мужчины — женщина с четвертым разрядом каменщика. Это было редкостью. Но все двенадцать лет Мария Петровна добросовестно подтверждает свой разряд, доказывая мужчинам, что в профессиональном мастерстве мы вполне можем с ними потягаться.

Мария Петровна не раз завоевывала призовые места в соревновании на звание «Лучший по профессии». Она — постоянный наставник молодежи. И хотя я не была ее ученицей, все равно считаю Марию Петровну своей наставницей.

Мы часто обращаемся к ней за советом, зная, что Мария Петровна всегда по-житейски рассудит правильно и поможет практически. Она была депутатом городского Совета двух созывов.

Да разве одна Мария Петровна у нас такая!

Всегда приятно работать рядом с Любовью Ивановной Плахотниковой, нашей певуньей. В молодости она была активной участницей самодеятельности и по сей день не расстается с песней. Когда она работает и поет, у всех дело спорится. Рад звучит песня, значит все у Любови Ивановны хорошо, от этого и нам становится лучше.

Пять лет подряд мы избираем бригадным прорабом Валентину Валентиновну Данко. Боевая, чуткая, старательная женщина много заботится о том, чтобы были у нас на производстве нормальные бытовые условия.

Два года назад мы выдвинули, а нижневартовцы избрали в городской Совет Анну Игнатьевну Хабибрахманову. С такой же добросовестностью, с какой ведет кирпичную кладку, она выполняет депутатские обязанности.

Семь лет назад была у нас в бригаде комсомольская свадьба — выдавали замуж Нурию Губайдулину. Быстро летит время. Двое сыновей у Нурии подрастает, а память еще хранит, как двенадцать лет назад пришла Нурия в бригаду. Мастерка не умела держать в руках, а теперь она каменщица четвертого разряда.

Хотелось бы рассказать о каждой из одиннадцати своих подруг, да разве уместится все в такой маленькой газетке! Поэтому от всей души желаю им счастья, которое было бы настолько прекрасным, насколько прекрасна Женщина и настолько великим, насколько велика Женщина.

Л. ЮДИНА,
каменщица СУ-13.

Слова любви, слова признания...

Только так и стоит жить

Когда мы слушаем мамины рассказы о войне, трудно даже представить, что все это происходило лично с ней. Кажется, что о ком-то другом она повествует, а не о себе самой. Такая она домашняя, излучающая тепло, которого хватает на нас, пятерых ее детей да восьмерых внуков.

...Война плотную подкатила и ее родному Камышину. «Только на фронт!» — Твердо решила мама. Отказывали, убеждали... Да видно с молоду был у нее настойчивый характер. Добилась. Направили на Северо-Кавказский фронт.

Часто мы у нее спрашивали:

—Страшно было?

—И страшно бывало. А как же? Война... Особенно, когда снаряды рвутся в двух шагах. Правда, веры в нас было много, отчаянности. Мы твердо знали —нужно идти к победе.

С декабря сорок первого до светлого Дня побе-

ДОЧЬ О МАТЕРИ

ды прошла мама войну, служила в войсках противовоздушной обороны. Закончила войну на Дальнем Востоке, в боях с Квантунской армией. Награждена тремя боевыми медалями.

Наша мама, Анна Степановна Бердинских, работает вахтером в восьмом общежитии Мегионгазстроя. Недавно мы узнали, что она отнесла в бухгалтерию заявление с просьбой перечислять ежемесячно в Фонд мира десять процентов ее пенсии. Мы, ее дети и внуки, не удивились, потому что ветеран войны и труда Анна Степановна Бердинских, победу вынесшая на собственных плечах, и сегодня живет на предельной отдаче отпущенных ей добрых человеческих качеств.

А мы учимся у нее этому. На примере нашей героической бабушки стараемся воспитывать и своих детей.

О. ЧЕНТАРИЦКАЯ,
воспитатель детского сада № 30.

Растет у нас Аленка

Мне здорово повезло в жизни, когда судьба свела с Людмилой. Было это в 1976 году. Вместе мы работали в те годы в Запорожье, на заводе. Людмила — контролер ОТК, а я — на стане прокатного цеха.

Иду однажды по цеху и вдруг что-то остановило. Навстречу шла Она. Веселая, улыбчивая, красивая.

Вскоре мы поженились. Сыграли удалую свадьбу, и стали жить на частных квартирах. Тот когда по-настоящему проявился характер Людмилы. Хозяева — люди разные, а Людмила со всеми жила дружно.

В семьдесят девятом родилась у нас Аленка, и уехали мы на строительство Локосовского газоперерабатывающего завода. Поселились вначале в общежитии, потом дали нам комнату. Ну, думаю, заскучает моя Людмила здесь: поселок вахтовый.

МУЖ О ЖЕНЕ

а она привыкла жить в большом городе. Там и театры, и кино, и столичные гастроли, а в Урьево клуба-то настоящего нет. К тому же Людмила привыкла к заводской среде, а на новом месте пришлось ей идти вахтером в общежитие.

Смотрю на жену и удивляюсь: все ей нипочем. Поступила на курсы операторов водогрейных котлов. Закончила их, перешла в котельную. По поселку добрые вести пошли: «Если в котельной дежурит Людмила Богач — в поселке будет тепло».

А вскоре избрали ее заместителем председателя совета полевого городка. И теперь ни один праздник не проходит без ее участия. На проводах Зимы — Людмила в роли Весны. На новогодних вечерах — моя жена Снегурочка. Выступает художественная самодеятельность —Людмила поет и танцует.

А дома у нас уютно и светло. И все это —моя Людмила, жена и надежный друг.

В. БОГАЧ,
электрик СУ-54.

Наша милая хлопотунья

Родом мы из целинного совхоза «Ермак» Омской области. Семья рано осталась без отца, а мама занимала должность начальника отдела кадров совхоза. Ей приходилось буквально «разрываться» между четырьмя детьми и работой. И наша сестренка Нина взяла, как говорят, бразды семейного правления и свои руки.

Трудно ей с нами было —сама-то еще девчонка, тоненькая, как былинка. Нас, двух старших братьев и маленькую сестренку, во время покормит, обстирает и по хозяйству все сделать успеет. Весь дом тогда на ней держался. А ведь хотелось Нине лишний часок поспать да с подружками погулять.

БРАТ О СЕСТРЕ

Выросли мы. Обзавелись уже с братом семьями. Приехав в Нижневартовск, и Нину сюда позвали. Сейчас она работает секретарем управляющего трестом Мегионгазстрой. Сотрудники Нины тоже ею довольны. Говорят: аккуратная, исполнительная, вежливая.

Часто после работы и в выходные дни Нина приходит в наши семьи. Но гостьей ее не назовешь. Не может сидеть без дела наша хлопотунья: женам по дому помогает, с племянниками возится.

За доброту душевную, за искренность сердечную, за трудолюбие и мы платим сестренке любовью.

А. ГЛУЩЕНКО,
начальник участка СУ-14 Тюменьнефтегазмонтажа.



Ольга Дементьева вот уже семь лет увлекается народными танцами. Она активно участвует в фестивалях «Весенние ритмы» и «Самотлорские ночи», в выездных концертах.

На снимке: член совета восьмого общежития Ольга Дементьева.

Стихи наших читательниц

Зима еще морозами
стращает,
Но все-таки весна
уже во всем.
Она уже лицо
нам освещает,
Как будто
мы в себе ее несем.

Уже снега
чуть-чуть поголубели,
И в небе
чуть заметна бирюза.
И кажется,
немного подобрели
Мужчин
обычно строгие глаза.

С чем это связь имеет
неизвестно,
От поисков
в ученых книгах жарко,
Мужчины изменились
повсеместно,
Особенно на день
Восьмое марта.

Нам даже с непривычки
неудобно:
Сбываются
забытые мечты —
Мужчины, разодевшись
бесподобно,
Неловко преводносят
нам цветы.

Мы о таком
в романах лишь читали
Так вот каким
он оказался—рай!
Ох, как они нам
нежно пробурчали:
—Ну ладно уж,
чего там, забирай!

Г. НОСОВА,
рабочая.

Виноват я перед ней

Часто проезжая по улице Маршала Жукова, вижу свою жену. Бывшую. То Светлана Васильевна на лыжах идет с ребятишками, то спешит на уроки. Она работает учительницей. Светлана человек, с какой стороны ни погляди, хороший.

Позади у нас три прекрасно прожитых года.

А еще один год прошел у нас врозь. Не уберег я свое и Светланино счастье. Жалею часто, что рухнула семья наша. Да только какая польза теперь от моих сожалений?

Дмитрий М.,
27 лет, шофер КМСУ-24.

Воспитатель рабочего общежития

Мария Сергеевна Ишмуратова одновременно исполняет обязанности и коменданта и воспитателя восьмого общежития. Вместе с активистами М. С. Ишмуратова сумела деревянное общежитие превратить в светлый уютный дом, куда с радостью возвращаются молодые строители после трудового дня. Здесь часто проводятся молодежные вечера, работают лектории и клубы по интересам.



На снимке: Мария Сергеевна Ишмуратова.

ОБЩЕЖИТИЕ ДОМ МОЛОДЕЖИ

Хорошо отдохнули

К празднику молодые хозяйки — девчата из восьмого общежития — готовились заранее: испекли торты, подготовили поздравления и концертные номера. Стихи сменялись песнями, песни — танцами; тут и зажигательный цыганский, искрометный эстрадный и озорной шуточный.

В перерывах между концертными номерами юношам и девушкам о современной эстрадной музыке рассказывал ведущий дискотеки Дома культуры «Юбилейный» Кирилл Самсонов.

Душой вечера стали участницы художественной самодеятельности Ольга Дементьева, Анна Вьюнова, Татьяна Степанова. Долго не смолкали в общежитии музыка, шутки и смех.

Уходя, гости — ребята из тринадцатого общежития —искренне благодарили девушек за теплый прием.

Такие встречи стали традиционными. Дружба юношей и девушек общежитий продолжается.

З. КУЛАНЧИНА,
воспитатель общежития № 8.

Редактор
З. Н. КРИВОЛАПОВА.

Наш адрес:
г. Нижневартовск, ул. Мусы Джалиля, 10
Телефоны: 2-30-31, 6-35-12 и 6-35-13
Нижневартовская городская типография
Заказ № 2537
Тираж 1477
Газету набирала Г. Жигелис.
верстала В. Алимпиева.
печатала А. Зотова.

ПРОЛЕТАРИИ ВСЕХ СТРАН, СОЕДИНЯЙТЕСЬ!

ТРИБУНА СТРОИТЕЛЯ

Орган партийного комитета, администрации, объединенного профкомитета и комитета ВЛКСМ ордена «Знак Почета» комсомольско-молодежного треста Мегионгазстрой

Газета издается с 3 февраля 1979 г.

1984 г.

МАРТ

15

четверг

№ 11 (268)

Цена 1 коп.

18 марта — День работников жилищно-коммунального хозяйства и бытового обслуживания

Двадцать четыре года работает в Мегионгазстрое Таисья Петровна Светлова. Когда она приехала в Нижневартовск, то ее поставили заведующей молодежными общежитиями, в которых проживало 650 человек.

А сейчас Таисья Петровна — домоуправ. — в ее «владении» все деревянные, кирпичные и панельные дома, находящиеся на балансе Мегионгазстроя и расположенные в черте города Нижневартовска.

С каким бы вопросом ни обратились люди к Таисье Петровне, каждую просьбу она выслушает внимательно и постарается оперативно удовлетворить. Большим авторитетом пользуется Таисья Петровна и в коллективе жилищно - коммунальной конторы. Многие молодые работники этого подразделения треста считают ее своей наставницей.

На снимке: домоуправ Таисья Петровна Светлова.



Фото Юрия ФИЛАТОВА.

Служба каждого дня

Каждый день мы с большим удовлетворением и радостью отмечаем, как растут этажи Нижневартовска, как становится наш город благоустроенней, просторней и краше. Так претворяется в жизнь курс партии на повышение материального и культурного уровня, благосостояния советских людей. Так решается одна из важнейших социальных проблем — удовлетворение потребности в жилье, обеспечение каждой семьи отдельной благоустроенной квартирой. На это ассигнуются огромные суммы. Только в нынешней пятилетке на жилищно-коммунальное строительство государство направляет около ста миллиардов рублей.

В коллективе Мегионгазстроя 260 работников жилищно - коммунальной конторы. Все они заняты эксплуатацией жилого фонда, находящегося на балансе треста. А он, этот жилой фонд, включает в себя 143 строения, сто десять из которых деревянные. В наших домах проживает 8805 человек, а в общежитиях 1125 молодых строителей.

Идет вторая половина марта. Во всем чувствуется весна. И мы с удовлетворением отмечаем: хорошо подготовившись к зиме, наша коммунальная служба в самое холодное время года работала без срывов. Большую роль в организации этого важного дела сыграли наши домоуправы Таисья Петровна Светлова и Надежда Дмитриевна Кашко, техники - смотрители Любовь Анатольевна Смирнова и Любовь Егоровна Климова.

В последнее время заметно улучшилось обслуживание населения: сократились сроки выполнения заявок, более мобильной стала аварийная служба. Ее возглавляет коммунист Анатолий Владимирович Нващенко. Работает он у нас с семьдесят восьмого года, был в заграничной командировке, а когда вернулся, то по просьбе товарищей его вновь назначили бригадиром. Рядом с ним добросовестно работают и пользуются большим авторитетом у населения электрики Леонид Звягинцев и Вадим Ермолин.

Улучшение использования и сохранности нашего жилого фонда — задача комплексная. И решать ее должны не только работники соответствующих служб ЖКК. Важная роль отводится населению, общественности. У нас действуют домовые советы, активисты которых вместе с коммунальными работниками вовлекают население в соревнование под девизом «Наши дома — нам их и беречь».

Все мегионгазстроевцы вместе с семьями должны участвовать в этом патриотическом движении и всемерно повышать культуру быта. Следует напомнить, что у нас самая низкая в мире квартирная плата, она не менялась с 1928 года и составляет три процента заработной платы, в то время как в ряде капиталистических стран она достигает третьей части зарплаты.

За эксплуатацию каждого квадратного метра в нашей квартире государство доплачивает 15 рублей 80 копеек. Вот поэтому наша обязанность по-хозяйски, рачительно относиться к жилью, принимать личное участие в благоустройстве Нижневартовска.

Большой вклад в чистоту наших дворов вносят Серафима Егоровна Мельникова и Матрена Гавриловна Москвина, работающие дворниками в первом и шестом микрорайонах. А в поселке Молодежном люди добрым словом поминают кочегара Надежду Владимировну Рафикову и слесаря Александра Яковлевича Паннбратца.

На балансе Мегионгазстроя находится 110 тысяч квадратных метров жилой площади. В последнее время наш жилой фонд пополнился благоустроенными многоэтажными домами, но за это же время обветшали строения, возведенные в шестидесятых годах. Значит появились новые трудности в эксплуатации зданий в деревянном исполнении.

В таком же положении оказались другие подразделения нашего министерства. Поэтому Минтефтегазстрой принял решение: в целях совершенствования управления жилищным хозяйством, улучшения эксплуатации и ремонта домов сосредоточить весь жилой фонд в одних руках. В самое ближайшее время на баланс Мегионгазстроя будут переданы жилые дома, находящиеся в черте города Нижневартовска и принадлежащие ранее трестам Самотлорнефтепромстрой и Самотлортрубопроводстрой, девятой и десятой автобазам, ПММК-4, другим подразделениям министерства. Предполагается, что на нашем балансе к концу года будет находиться около трехсот тысяч квадратных метров жилой площади.

В этих условиях неизмеримо возрастает ответственность работников жилищно - коммунальной конторы, которые призваны по-государственному заботиться о каждом доме, о каждой квартире, о каждом строителе. Они призваны постоянно улучшать быт трудящихся, своевременно удовлетворять их запросы, быстро откликаться на пожелания, советы и просьбы. Никогда не следует забывать, что условия быта влияют на настроение, а значит на работоспособность строителей. Помнить всегда об этом и создавать благоприятные бытовые условия для покорителей Самотлора — святая обязанность работников жилищно - коммунального хозяйства.

Н. БОРЕЦ,
заместитель управляющего трестом Мегионгазстрой.

Вертится центрифуга, греются утюги...

Войдя в небольшое помещение прачечной ЖКК сразу обращаешь внимание на массу чистого белья и на женщин в белых халатах и косынках. Жужжат две стиральные машины, вертится отжимная центрифуга, греются утюги... Через руки этих женщин ежемесячно проходит около четырех тонн белья.

—А сколько же вас здесь работает?

—Пятеро, — отвечает старшая прачка В. Л. Котова.

— А организаций сколько обслуживаете?

—Да много: общежития и гостиницу Мегионгазстроя, автобазу, управление механизации, медицинские учреждения... Все сейчас и не назову.

—И как, управляетесь?

—Нареканий ни разу не было, — улыбается Валентина Лаврентьевна. —К каждому празднику благодарности. Почетными грамотами не раз награждали и весь коллектив и каждую из нас. Анна Кондратьевна Жура —кавалер ордена Трудовой Славы. Она у нас самая старшая. Советуемся с ней, как с матерью, горем и радостью делимся.

В гладильной собрались женщины с улыбчивыми, розовыми от пара лицами. Валентина Лаврентьевна Котова, Екатерина Васильевна Тихонова, Анна Кондратьевна Жура, Клавдия Яковлевна Чугунова работают вместе почти двадцать лет. Последней в этой стабильный коллектив пришла Евгения Ивановна Голубцова, которая работает в нем уже четырнадцать лет и удостоена медали «За освоение недр и развитие нефтегазового комплекса Западной Сибири».

Казалось бы, труд в прачечной не отличается разнообразием, и творческой жилке здесь просто негде заиграть.

—А у нас научная организация труда. Взаимозаменяемость, — смеется Валентина Лаврентьевна. — Вот Евгения Ивановна сегодня стирает, завтра будет гладить, послезавтра — развешивать, потом принимать и сдавать белье. И так каждая из нас — на всех процессах.

Радуешься энергии, душевной молодости, жизнелюбию этих прекрасных женщин, умеющих находить изюминку в простой исконно женской работе.

Т. ЧУДАКОВА,
наш корр.

Экономика и дисциплина

Год 1984-й. Март

Летопись социалистического соревнования



Победила бригада Дорошенко

Главтюменьнефтегазстрой и обком отраслевого профсоюза подвели итоги социалистического соревнования бригад и экипажей ведущих профессий за второе полугодие 1983 года.

Первое место, почетную грамоту и денежную премию в размере 500 рублей завоевала комплексная бригада Владимира Григорьевича Дорошенко (КМСУ-24). Этому коллективу выделены для приобретения за наличный расчет два автомобиля: «Москвич» и «Жигули».

Второе место. Почетная грамота Главтюменьнефтегазстроя и обкома профсоюза и 350 рублей премии присуждены комплексной бригаде Вячеслава Александровича Воронкова (КМСУ-25).

На третьем месте — бригада штукатуров-маляров Анны Дмитриевны Вдовиной (СУ-30). Этой бригаде присуждено 200 рублей премии.

ВЫПОЛНИЛИ ДОСРОЧНО

С заданием по росту производительности труда, одному из основных показателей производственной деятельности коллектива, с начала года успешно справляется КМСУ-25. При плане 3370 рублей выработки на одного работающего здесь составила 3888 рублей, или 115,4 процента.

В феврале план строительно-монтажных работ по генподряду выполнили соответственно коллективы КМСУ-25, СУ-54 и ремонтно-строительного участка: 111 проц., 103,1 и 157 проц.

План собственными силами успешно завершили в феврале лишь два подразделения: СУ-13—102 проц. и КМСУ-25—148,7 проц.

Призеры соревнования

Штаб ЦК ВЛКСМ территориально-производственного комплекса по освоению нефтяных и газовых месторождений Западной Сибири и Главтюменьнефтегазстрой подвели итоги соревнования за четвертый квартал 1983 года и наградили почетной грамотой комсомольско-молодежную бригаду Николая Павловича Неждинова (КМСУ-24), присудив ей 300 рублей премии.

Грамоты обкома

Почетными грамотами Тюменского обкома комсомола награждены молодые передовики производства победители социалистического соревнования: стропальщик Александр Куренной (УПТК), электросварщик Валерий Христенко (СУ-54), слесарь-монтажник Сергей Якимовский (КМСУ-24), плотник-бетонщик Виктор Карманов (КМСУ-25), бригадир комсомольско-молодежной бригады Владимир Маркевич (КМСУ-24).

Не справились

С заданием по росту производительности труда не справились шесть из семи подразделений, а в целом по тресту оно выполнено лишь на 73,9 проц. Особенно низкая выработка в коллективах СУ-54—52 проц., СУ-45—61,1, КМСУ-24—63,2 проц.

План по производству генподрядных работ не выполнили СУ-13—91,7 проц. и КМСУ-24—41,4 проц. По тресту этот показатель составил лишь 88,9 проц.

План строительно-монтажных работ собственными силами в феврале завалили пять из семи подразделений, а в целом по тресту он выполнен на 89,6 проц.

Большая работа требует и большой заботы

«Построить и сдать в эксплуатацию к началу учебного года школу на 1176 учащихся в шестом микрорайоне».

(Из обязательств коллектива Мегионгазстроя).

Оба блока школы в шестом микрорайоне, которая впервые в Нижневартовске возводится из сборного железобетона, подведены строителями под крышу. Трехэтажное сооружение, состоящее из двух зданий, которые соединяет галерея, органично вписывается в архитектурный облик микрорайона. При школе сооружается теплица, где учащиеся будут получать навыки в труде.

Все это в перспективе, хотя до нее не так уж и далеко. До начала учебного года осталось пять с половиной месяцев.

— Нам давно бы следовало «закрыться», — говорит начальник участка СУ-13 Ю. П. Филатов, — но не хватает стеновых панелей, ригелей. Надо-то их всего несколько штук, но...

К сожалению, этих «но» предостаточно. В марте на объект пришли отделочники, электромонтажники, слесари-трубоукладчики, каменщики. Это отрадный факт. Но организация большей части работ поставлена из рук вон плохо.

«Давай, давай!»

Перед плотниками СУ-30 поставлена задача: к концу марта выставить и застеклить оконные блоки, чтобы в апреле в зданиях могли работать штукатуры-маляры.

На втором этаже плотники оборудовали мастерскую. Здесь почти вся бригада В. С. Скрипкиса (СУ-30). Сам бригадир режет ножовкой брусья, старается приладить их к створке.

— Приходится на каждую створку ставить дополнительный горбылек, поясняет мастер Резеда Рансовна Тимербаева. — Створки по высоте метр и девяносто семь сантиметров, а стекла пришли короткие.

За месяц бригада Скрипкиса должна освоить 30 тыс. рублей. Это при благоприятных условиях. Но медвежью услугу ей оказал Сургутский ДСК, поставив «сырую» продукцию. Створки с блоков не снимаются, так как поставлены наглухо, все они без фурнитуры. Плотники на

Проверяем выполнение обязательств

месте должны врезать и прикручивать ручки, затворы и прочее.

А попробуйте вручную установить блок, который весит 250 килограммов — четверть тонны! А в один оконный проем надо установить два таких блока.

— Нам все говорят: «Давай, ребята, давай!», — сетует бригадир. — А как «давай» — никто не сказал. Сколько времени уходит на всякие доводки, переделки!

Пикой да кувалдой

Поднявшись на третий этаж, останавливаюсь, словно обо что-то споткнувшись. Перед глазами не совсем понятная картина. Трое крепко скроенных рабочих пытаются продолбить железобетонное перекрытие. Один из них примеривает к потолку деревянное приспособление в виде швабры, другой упирает в указанное место пику, а третий увесистой кувалдой колотит по ее другому концу. Делает он это профессионально: ни разу не промахнулся. А иначе не сдобровать бы его напарнику...

— Все, — останавливает своих друзей тот, что со «шваброй». — Ничего больше пока не выйдет: пика затупилась.

Знакомимся. Бригадир 15-го управления Сургутнефтегазэлектромонтажа Анатолий Евгеньевич Гарюзин, сварщик Евгений Николаевич Сычев, электромонтажник Дмитрий Иванович Васильев.

— Вот таким методом бьем отверстия под электропроводку, — говорит бригадир А. Гарюзин.

— Неужели нет современного инструмента?

— Есть у нас специальная колонка для пробивки отверстий, да она не работает.

— Пять специалистов нас здесь, — вступает в разговор Д. Васильев. — Все высокой квалификации. Сколько дел могли переделать за две недели, а все еще бьем дырки в потолках. Одна дырка по расценкам стоит четыре копейки. Вот и посчитайте, что мы здесь заработаем. Смех да и только.

Да нет, нам, строителям, не до смеха. Мы взяли очень серьезное обязательство — сдать школу к началу учебного года. А это значит, что в августе она должна стоять, как картинка. А большая работа всегда требует большой заботы. О механизации ручного труда и, конечно же, о людях, которые строят школу.

Нелишне напомнить эту прописную истину начальнику 15-го монтажного управления Л. Г. Киргизову. Не зря же в народе говорят: «Дело вести — не лапти плести». А кувалдой да пикой много не наработаешь.

А. ЖУКОВ,
наш корр.

КАК ПТИЦА ФЕНИКС

В начале этой недели своими руками мы подожгли то, что осталось от барака, в котором размещалась контора СУ-54. Это было одно из самых старых зданий, построенных в 1965 году в поселке Нижневартовский.

Не совсем обычное это занятие для нас, работников коммунального хозяйства, — палить дома и здания. Ведь мы привыкли беречь их, содержать в хорошем состоянии.

В этом не для каждого примечательном событии мы видим черты явления социального. Вместо деревянных обветшавших от времени домов и бараков поднимаются прекрасные, сделанные из бетона, стекла, кирпича и лазоревых панелей здания.

Так, на месте двухэтажных домов и здания, в котором размещалось на улице Нефтяников 45-е управление, выросли два 16-этажных красавца-корпуса московской серии. А на том месте, где было тридцатое управление и контора орса, поднялись девятиэтажные дома.

До конца года планируется снести еще три деревянных дома. Пройдет время, и на месте ветхих строений, как птица Феникс, поднимутся новые кварталы Нижневартовска.

Г. ЯНКОВСКАЯ,
начальник ЖКК.

В воскресенье на «Кедровой»

А ты готов к труду и обороне СССР?

Каждый выходной все больше и больше строителей вместе с семьями выезжает на базу «Кедровая». Полюбилось мегионгазстроевцам это замечательное место отдыха. К их услугам — сорок пар лыж, теплые домики, где можно пообедать или переодеться, хорошо накатанная лыжня, мангалы для любителей шашлыка и многое другое.

...Место старта праздично украшено разноцветными флагами. Сто двенадцать физкультурников приняли девятого марта участие в сдаче нормативов Всесоюзного комплекса «Готов к труду и обороне СССР» по таким видам спорта, как лыжные гонки, отжимание и стрельба.

Женщины вышли на дистанцию три километра, а мужчины — на шесть. Победы в личном первенстве добились лыжники Ирина Лазарева (СУ-30) и Юрий Иванов (КМСУ-24).

В личном первенстве по стрельбе отличилась Зинаида Иващенко (ЖКК). Она же была первой и в таком виде соревнования, как отжимание.

Самым метким стрелком среди мужчин был Михаил Коротченя (СУ-45), а в отжимании победы в личном первенстве добился Владимир Купрейчук (КМСУ-24).

Дружно вышли на сдачу норм ГТО работницы СУ-30 вместе с главным инженером В. Г. Лазаревым и коллектив СУ-45 во главе с начальником управления Ю. К. Яблонским.

В командном зачете победу одержали физкультурники СУ-30. На втором месте — коллектив СУ-45, на третьем — команда КМСУ-24.

Большую помощь в организации активного отдыха строителей и их семей оказала нам судейская коллегия и работники объединенного комитета профсоюза.

Все участники физкультурного праздника остались довольны отдыхом, но многие из них просили через газету напомнить работникам диспетчерского отдела треста, что они ответственны за обеспечение отдыха строителей транспортом также, как за доставку бетона на объекты.

А то не совсем хорошо у нас получается: люди приехали отдохнуть, поучаствовать в соревнованиях, а им приходится нервничать: увезет или не увезет нас вовремя автобус домой?

А. БЕЛОУС,
заведующий спортзалом Дома культуры «Юбилейный».



БЕЛОРУССКАЯ ССР. Твердый курс на увеличение выпуска большегрузных машин, улучшение их качества, надежности и долговечности, экономию металла взял коллектив Белорусского автомобильного завода в городе Жодино.

Отлично трудится на сборке и сварке оснований платформ для 27- и 40-тонных самосвалов сквозная бригада сварочного цеха, возглавляемая Николаем Евсеевым (на снимке).

(Фотохроника ТАСС)

Вниманию читателей

В редакции газеты «Трибуна строителя» можно приобрести билеты Международной лотереи солидарности журналистов, тираж которой состоится 4 декабря 1984 года в г. Праге (Чехословакия). Среди 50000 выигрышей — легковые автомобили «Волга», «Нива», «Жигули», «Запорожец», поездки за границу, туристические путевки во СССР и др.

Заботясь о здоровье

Объединенный комитет профсоюза совместно с администрацией Мегионгазстроя и цеховой медицинской службой организовали диетическое питание рабочих и служащих треста, состоящих на диспансерном учете. Стоимость месячной путевки на диетпитание 38 рублей 40 копеек, но мегионгазстроевцы получают ее бесплатно: все расходы взяла на себя администрация треста.

А. ГОЛЕНИЩЕВА.

Редактор
З. И. КРИВОЛАПОВА.

Наш адрес:
г. Нижневартовск, ул. Мусы Джалиля, 10
Телефоны: 2-30-31, 6-35-12 и 6-35-13
Нижневартовская городская типография
Заказ № 3120
Тираж 1477
Газету набирали Г. Жигелис и В. Кудрявцева, верстала Н. Западнова, печатала Н. Поломошина

ПРОЛЕТАРИИ ВСЕХ СТРАН, СОЕДИНЯЙТЕСЬ!

ТРИБУНА СТРОИТЕЛЯ

Орган партийного комитета, администрации, объединенного профкомитета и комитета ВЛКСМ ордена «Знак Почета» комсомольско-молодежного треста Мегионгазстрой

Газета издается с 3 февраля 1979 г.

1984 г.

МАРТ

22

четверг

№ 12 (269)

Цена 1 коп.

Партийное пополнение

Школой партийности называют кандидатский стаж. Он дается для того, чтобы в течение года партийная организация хорошо узнала кандидата и члены КПСС, помогла ему подготовиться к вступлению в партию. И там, где коммунисты проявляют подлинную заинтересованность и взыскательность, просчеты обычно исключаются. Кандидаты получают постоянные или разовые поручения. С ними проводят индивидуальные собеседования, заслушиваются отчеты о прохождении кандидатского стажа. Все это воспитывает человека.

За три года, прошедших после XXVI съезда партии, сорок пять мегионгазстроевцев были приняты кандидатами в члены партии. Сорок четыре из них стали коммунистами. Только рабочий СУ-54 Николай Губчак не прошел кандидатский стаж. В течение трех неполных месяцев текущего года коммунисты Мегионгазстроя приняли в свои ряды одиннадцать кандидатов в члены КПСС и двух партийцев.

Но Коммунистическая партия не форсирует рост своих рядов. Она принимает в свои ряды действительно лучших, действительно достойных. Тех, кто на деле доказал, что идет в партию, говоря ленинскими словами, не ради получения каких-либо выгод, а во имя самоотверженной работы на пользу коммунизма.

Буквально на днях стали коммунистами плотник СУ-54 Казимирас Сурвила и инженер треста Екатерина Гурьева. Много хороших слов было сказано на партийном собрании о них товарищами. Оба они активные общественники. Казимирас—депутат Лангепасского поселкового Совета, Екатерина редактирует стенную газету, которая постоянно занимает призовые места в конкурсах.

Именно такие люди, лучшие из лучших, как правило, пополняют партийные ряды. Надо сказать, что число желающих вступить в члены КПСС постоянно растет. Это обстоятельство обязывает еще более взыскательно относиться к приему кандидатов в члены партии. Работа, связанная с воспитанием молодых коммунистов, — один из важнейших участков деятельности любой партийной организации.

В последние годы партийная организация Мегионгазстроя пополнилась, в основном, за счет молодых передовиков производства КМСУ-24 и КМСУ-25. В партийных организациях этих подразделений (секретари бюро В. Г. Дорошенко и А. С. Кучеренко) создана атмосфера настоящей требовательности и доброжелательного отношения друг к другу. На собраниях, да и в повседневной жизни, молодые коммунисты учатся у более опытных товарищей принципиальности, непримиримости к недостаткам.

Это качество проявляется прежде всего в отношении и труду и к общественным делам. Правильно поступают в тех партийных организациях, в которых стремятся активизировать кандидатов в члены партии и молодых коммунистов, давая им серьезные поручения, выполнение которых помогает формировать сознание политических бойцов.

К примеру, молодая коммунистка бетонщица Лидия Десяткина избрана секретарем комсомольского бюро КМСУ-25, а токарь участка малой механизации Винцес Лазаускас — заместителем председателя центральной группы народного контроля. Оба с большой ответственностью выполняют поручения партийных организаций.

Всяческого одобрения заслуживает общественная деятельность таких молодых коммунистов, как начальник учебно-курсового комбината А. Н. Культиков, руководители 45-го строительного управления Ю. К. Яблонский и Н. И. Подболотов. Они показали образец выполнения партийного поручения в период проведения кампании по выборам в Верховный Совет СССР, в руководстве школами коммунистического труда и конкретной экономики.

Став авангардом всего народа, наша Коммунистическая партия не утрачивает своего классового характера. Она была и остается по своей природе партией рабочего класса, что находит отражение в новом партийном пополнении. Среди мегионгазстроевцев, принятых кандидатами в члены партии, рабочие составляют семьдесят процентов.

Человека принимают в партию... Волнующее и ответственное это событие для всех, кто причастен к нему. Потому что забота об улучшении качественного состава партийных рядов — непременное условие повышения боевитости и авторитета парторганизации, усиление ее ведущей роли в выполнении строителями заданий одиннадцатой пятилетки.

На строительстве районного информационно-вычислительного центра работает комсомольско-молодежная бригада, которую возглавляет кандидат в члены КПСС Сергей Спиельников (СУ-13).

На монтаже каркаса здания отличаются комсомольцы Борис Тушкашеков, Александр Кузин, Геннадий Куликов.

На снимке: бригадир комсомольско-молодежной бригады СУ-13 Сергей Спиельников и электросварщик Борис Тушкашеков.

Фото В. РЫБАКОВА.



Награды ЦК ВЛКСМ

За достижение высоких показателей и социалистическом соревновании, успешное выполнение плановых заданий и принятых обязательств, за активное участие в общественной жизни Почетными грамотами ЦК ВЛКСМ награждены член комитета комсомола треста главный бухгалтер СУ-54 Надежда Кулакова, монтажник Юрий Пасечный (КМСУ-24), секретарь комсомольского бюро начальник участка СУ-13 Владимир Возняк;

нагрудными знаками ЦК ВЛКСМ «Молодой гвардеец XI пятилетки» первой степени награждены бригадиры комсомольско-молодежных бригад Вячеслав Воронков (КМСУ-25) и Николай Костенко (СУ-54), стропальщик Ганрбек Магомедов (УПТК), газоэлектросварщик Алексей Махлаев (КМСУ-25);

нагрудными знаками «Молодой гвардеец XI пятилетки» второй степени—монтажник Геннадий Куликов (СУ-13), машинист экскаватора Николай Карлыков (КМСУ-24) и другие.

Молодые строители! Ознаменуем 60-летие со дня присвоения комсомолу имени Владимира Ильича Ленина ударным трудом. Пусть эта славная дата станет для каждого молодого патриота новым исходным рубежом в борьбе за выполнение планов и обязательств!

С таким, как Володя, можно и в разведку

Расскажу о своем товарище

С Владимиром Лазаревичем нас подружила Тюменская земля еще в семьдесят восьмом году. Доводилось нам работать на строительстве Ильичевской нефтеперекачивающей станции и Белозерного ГПЗ, базы Самотлорнефтепромхима и завода спецжелезобетона. На каждом объекте его характер проявлялся новыми гранями.

Принципиальный, внимательный к товарищам — таким знают в бригаде Бакши Владимира Лазаревича.

Мы оба с ним сварщики, часто работаем в паре. При устройстве фундаментов ответственный момент — установка анкерных болтов. Строители знают, какие болты ставятся на фундаментах, предназначенных под оборудование или металлоконструкции. Анкера эти бывают длиной до двух метров и весом 80 килограммов. При установке их в проектное положение нужна особая внимательность. Малейшее смещение с оси может привести к браку всего фундамента. Эту работу бригада часто поручает Владимиру, и он выполнит ее с большой точностью. Ни разу еще мой друг не подвел бригаду.

Всем, что умеет Владимир охотно делится с товарищами. Несколько месяцев назад решил освоить смежную профессию монтажник Анатолий Десяткин. Практическим навыкам сварщика его научил Владимир Лазаревич. Недавно Анатолий на «отлично» сдал в учебно-курсовом комбинате экзамены и получил удостоверение электросварщика.

Три года назад Владимир Александрович Лазаревич вступил в Коммунистическую партию и всеми своими делами стремится подтвердить высокое звание коммуниста. Он у нас бригадный агитатор. Часто мы собираемся в бытовке и Володя рассказывает о событиях, происходящих в нашей стране и за рубежом.

Коммунист Лазаревич избран в состав комитета профсоюза КМСУ-25 и отвечает за работу физкультурно - массового сектора. Владимир личным примером увлекает строителей на сдачу норм комплекса ГТО, на занятия спортом. В прошлое воскресенье, к примеру, он отличился в соревнованиях, организованных на базе отдыха «Кедровая».

Много хорошего могы еще рассказать я о своем товарище, но скажу коротко: с таким человеком, как Владимир Лазаревич, смело можно идти на любое задание. Не подведет он ни при каких обстоятельствах.

А. ДИК,
электросварщик КМСУ-25.

апрель

21

КРАСНАЯ СУББОТА

Призыв передовых коллективов Москвы отметить день рождения Владимира Ильича Ленина ударным трудом из коммунистическом субботнике находит горячее одобрение в коллективах Мегионгазстроя. На митингах и собраниях строители выражают готовность внести личный вклад в борьбу КПСС, всего советского народа за процветание социалистической Отчизны, укрепление мира на Земле.

КМСУ-25

Одним из первых в Мегионгазстрое на призыв инициаторов коммунистического субботника, организуемого в честь 114-й годовщины со дня рождения В. И. Ленина, откликнулись строители завода спецжелезобетона.

Здесь состоялся митинг, который открыл секретарь партбюро КМСУ-25 начальник участка Александр Семенович Кучеренко.

О своей готовности продолжать традиции Великого почина заявили электросварщики Тарас Онищенко и Юрий Васюткин, бригадир Вениамин Бакши и другие.

—Наша бригада, — сказал в своем выступлении коммунист В. Я. Бакши, — решила в день «Красной субботы» изготовить дополнительно к заданию еще один растверк.

Собрания, посвященные «Красной субботе», состоялись также в комсомольско - молодежных бригадах Вячеслава Воронкова и Вячеслава Танкеева.

Заработанные на субботнике деньги участники митингов решили перечислить в Фонд одиннадцатой пятилетки.

СУ-30

На собрании актива 30-го управления выступил заместитель секретаря партбюро В. Г. Лазарев с предложением поддержать почин рабочих станции Москва-Сортировочная о проведении коммунистического субботника.

Собрание единодушно решило: сделать 21 апреля настоящим праздником коммунистического труда.

Во что одеть строителя?

Прочитав такой заголовок, иной недоуменно пожмет плечами: «К чему такой риторический вопрос... Ясно во что. В спецодежду!»

Резонно. А в какую? Чтобы ответить, мы решили побывать вместе на строительных площадках Мегионгазстроя.

Завод спецжелезобетона. Группа рабочих занята монтажом ростверка. Сварщики Юсифов и Грабинский режут металл. Во все стороны разлетаются раскаленные до бела искры. Однако оба работают в легких телогрейках.

— Почему не надели специальные костюмы сварщиков?

— Мы носим одежду пятидесятого — пятьдесят второго размера, а нам выдали спецовку пятьдесят шестого, — оправдываются сварщики.

— Со спецодеждой в нашей бригаде дело обстоит плохо, — говорит бригадир КМСУ-25 В. Я. Бакин. — Выдали легонькие телогрейки, а ведь мы работаем на открытом воздухе. Зимой при низкой температуре, а весной и осенью — под дождем.

Действительно, строители одеты кто во что горазд. И такую картину можно увидеть на всех без исключения площадках треста. На строительстве школы в шестом микрорайоне молодой резчик металла работает без защитных очков. В железнодорожном тупике УПТК стропальщики часто разгружают цемент без противопылевых респираторов...

В чем же дело? Ведь еще в 1982 году объединенным комитетом профсоюза и администрацией Мегионгазстроя была разработана и принята долгосрочная программа улучшения обеспечения строителей спецодеждой, спецобувью, другими средствами индивидуальной защиты.

Снабжение трудящихся средствами индивидуальной защиты — дело государственной важности.

В известном постановлении ЦК КПСС и Совета Министров СССР о закреплении кадров в строительстве вопросы обеспечения строителей спецодеждой поставлены во главу угла.

Для того, чтобы экипировать строителей, государство ежегодно тратит сотни миллионов рублей. Категория строителей, получающих бесплатную спецодежду, значительно расширена.

Как же добиться, чтобы ни один рубль, направленный на эти важные цели, не был потрачен зря?

— Мы составляем заявки на спецодежду для всех категорий работников треста, — говорит старший инженер Мегионгазстроя Н. Ф. Сугак. — При этом руководствуемся заявками, которые поступают из подразделений. В своих заявках указываем размеры, ГОСТы, технические условия, другие данные.

— А кто отвечает за выполнение этих заявок на спецодежду?

— УПТК треста.

Прежде чем побывать в УПТК, давайте посмотрим, что же заказывают стройуправления для своих рабочих. Вот заявка СУ-51 на 1984 год. Она составлена с учетом того, что строители этого управления работают в трассовых условиях.

Итак, для плотников-бетонщиков СУ-54 были заказаны 80 мужских зимних костюмов, в которых можно было бы работать на открытом воздухе при температуре до минус 45 градусов и при скорости ветра 10 метров в секунду. Костюм этот состоит из куртки с капюшоном и теплых брюк.

— Такие костюмы мы заказываем несколько лет подряд, но еще ни разу не получали, — говорит старший инженер СУ-54 С. Г. Панова. — Хотя такая спецодежда специально разработана и выпускается промышленностью только для рабочих Миннефтегазстроя.

Несмотря на это уже на протяжении нескольких лет заявки на нужную спецодежду, спецобувь не выполняются.

Мы побывали в УПТК и поинтересовались, как работники управления комплектации выполняют требования строительных организаций. Здесь сложилась, оказывается, своя система. Получая от треста сводную расчетную заявку на спецодежду и защитные средства, в УПТК на нее особо не смотрят. А и главк направляют другие заявки, в которых указываются лишь размеры спецодежды и ее потребное количество. Никакого упоминания в этом документе о ГОСТах и технических условиях, особенностях нашего климата нет.

Согласно этим заявкам в УПТК и поступает спецодежда. На бумаге вроде бы существует у нас комиссия по проверке качества каждой поступающей партии средств индивидуальной защиты, но в действительности она, эта комиссия, не работает.

Сейчас в управлениях уже составили заявки на 1985 год. Вновь проделана кропотливая работа. Заявки поступают в УПТК. Будет ли в будущем году улучшено обеспечение строителей удобной, соответствующей их размеру спецодеждой?

А. ГОЛЕНИЩЕВА — заместитель председателя объединенного комитета профсоюза; **С. ПАНОВА** — председатель комиссии по охране труда объединенного комитета профсоюза старший инженер СУ-54; **А. АСТАНИН** — секретарь партбюро бригадир УПТК; **А. ЖУКОВ** — наш корр.

РЕЙДОВАЯ БРИГАДА ПРЕДЛАГАЕТ:

— профсоюзным комитетам наладить действенный контроль за качественным выполнением заявок на спецодежду;

— общественной комиссии проверять каждую поступающую партию средств индивидуальной защиты с оформлением актов об их качестве и пригодности, не допускать приемку защитных средств, не отвечающих требованиям стандартов и технических условий;

— УПТК повысить ответственность за качественное выполнение заявок на спецодежду и средства индивидуальной защиты.



Творчество лауреата Ленинской и Государственных премий СССР Юрия Васильевича Бондарева, автора произведений «Батальоны просят огня», «Последние залпы», «Горячий снег», «Тишина», «Берег», «Выбор» и других, хорошо известно в нашей стране и за рубежом.

За большой вклад в развитие советской литературы Юрий Васильевич награжден орденами Ленина, Трудового Красного Знамени, «Знак Почета», удостоен звания Героя Социалистического Труда.

Фотохроника ТАСС

60 лет с именем Ленина

Старт ударной вахты

Комсомольцы Мегионгазстроя трудовой и общественной активностью готовятся встретить 60-летие присвоения комсомолу имени Владимира Ильича Ленина.

Подведены первые итоги соревнования участников Всесоюзной ударной вахты, посвященной знаменательной дате.

Созданы три группы соревнующихся: комсомольские организации строительных управлений, комсомольские организации непроизводственных подразделений и комсомольско - молодежные бригады.

Первого места решено не присуждать, потому что ни одна из комсомольских организаций подразделений треста не выполнила условий соревнования. На втором месте комсомольцы КМСУ-25 (секретарь бюро Лидия Десяткина), на третьем — КМСУ-24 (секретарь Владимир Будный).

Во второй группе соревнующихся победы добилась комсомольская организация 12-го детского сада (секретарь Вера Главдовская). На втором месте комсомольцы ЖКК (секретарь Анна Мурзаева), на третьем — комсомольская организация аппарата треста (секретарь Нина Пяместьепа), которая в последнее время заметно снизила свою активность и стала сдавать завоеванные ранее позиции.

В соревновании комсомольско - молодежных бригад победы добилась бригада Вячеслава Воронкова (КМСУ-25). Второе место присуждено бригаде Ростислава Ивахина (КМСУ-25), а третье поделили бригады Сергея Синельникова (СУ-13) и Надежды Нуховниковой (СУ-30).

Следует отметить, что экономические показатели работы бригады Ивахина значительно выше, чем в бригаде Воронкова, но нарушители дисциплины подвели свой коллектив и потому он не добился победы.

В последнее время улучшилась работа комсомольской организации пятого управления механизации (секретарь Александр Примаченко). По активистам следует усилить влияние на укрепление дисциплины, навести порядок с уплатой членских взносов.

На это же следует обратить внимание комсомольцам СУ-54 и участка малой механизации (секретари Татьяна Павленок и Вицес Лазаускас).

В дни ударной вахты мы все держим экзамен на свою активность и политическую зрелость. Выдержать этот экзамен должен каждый молодой строитель, каждый комсомолец.

В. ХОЛТОБИНА,
заместитель секретаря комитета ВЛКСМ Мегионгазстроя.

Делами, а не словами

Пятьдесят шесть комсомольцев в нашем управлении. И каждый старается 60-летие со дня присвоения комсомолу имени Владимира Ильича Ленина встретить ударным трудом. Мы гордимся тем, что отделанные нашими руками корпуса Локосовского ГПЗ и спецбазы «Татра» государственная комиссия приняла с хорошей оценкой.

Комсомольцы и молодежь СУ-30 встали на ударную вахту, активно участвуют в субботниках. В нерабочее время побелили, покрасили и оштукатурили помещение штаба и красного уголка строителей завода спецжелезобетона.

В нашей организации развернулась подготовка к Ленинскому зачету. Тон в этом ответственном деле задают групкомсорги Таня Инсваткина и Гуля Опищенко, член нашего бюро Тоня Сиротина, комсомолки Лида Ефарова и Зоя Ермишкина.

Мы стали более ответственно относиться к подготовке комсомольских собраний, строже контролировать выполнение принятых ими решений, улучшили работу с несоюзной молодежью. Надя Сайфуллина и Эмма Симпеева готовятся к вступлению в ряды Ленинского комсомола.

По рекомендации комитета ВЛКСМ коммунисты нашего управления приняли кандидатом в члены партии активистку и передовую работницу Гулю Опищенко, а также автора этих строк.

Закончилась политическая аттестация участников Ленинского зачета. Накануне ее каждый из нас спросил себя: «А все ли я сделал, чтобы по праву носить звание члена Союза молодежи?».

Честно скажу: не каждый из комсомольцев СУ-30 может утвердительно ответить на этот вопрос. Некоторые неаккуратно посещают собрания, не всегда вовремя платят членские взносы.

Неудовлетворительно работает у нас штаб «Комсомольского прожектора», руководить которым мы поручили Гуле Рамазановой. Вместо того, чтобы по-настоящему взяться за дело, Гуля всячески увертывается от выполнения поручения, на занятия прожектористов и на комсомольские собрания не приходит.

Восемнадцать молодых рабочих, среди которых есть и комсомольцы, нарушили в прошлом году трудовую дисциплину. А Николай Шмаков, Богдан Андрусяк, Николай Пантелеев совершают прогулы и позволяют себе такую вольность, как появление на рабочем месте в нетрезвом состоянии. Не берегут ребята свою честь смолоду.

Вся молодежь нашей страны встает на ударную вахту, итоги которой будут подведены 12 июля. И мы, комсомольские активисты и молодые передовики производства СУ-30, постараемся не громкими словами, а хорошими делами встретить 60-летие присвоения комсомолу имени Ильича. А для этого нам надо настойчиво работать над созданием обстановки нетерпимости вокруг тех, кто нарушает Устав ВЛКСМ, позорит звание молодого рабочего и над повышением активности комсомольцев и несоюзной молодежи.

Е. ДРЕЙЗЕР,
штукатур-маляр секретарь комсомольского бюро СУ-30

В объединенном профкомитете

Распределение путевок в санатории

Комиссия по социальному страхованию объединенного комитета профсоюза распределила санаторно - курортные путевки на второй квартал.

Путевки в «Тараскуль» получили работники СУ-30, КМСУ-24, УПТК, СУ-54, нормативно - исследовательской станции.

На кавказский курорт «Нальчик» по путевке профсоюза поедет один из работников СУ-13, а в уральский санаторий «Самоцветы» — работники СУ-13 и хозрасчетного ремонтно - строительного участка.

На всесоюзном курорте «Велокуриха» (Алтайский край) будет лечиться работница 12-го детского сада, в санаторий «Армения» — сотрудница 16-го детсада, а в «Красноярском Загорье» — работники СУ-45 и КМСУ-25.

В пансионат «Аревик» (Армения) выделена путевка участку малой механизации, а на курорт «Куяльник» (Одесская область) — аппарату треста.

В «Арзни» — на курорт, расположенный в Армении — поедут лечиться работники жилищно-коммунальной конторы, а в санаторий «Пятигорск» (Северный Кавказ) — служащие аппарата треста и восьмого детского садика.

Приятного вам отдыха и эффективного лечения, дорогие товарищи!



ЛЕНИНГРАД. Винтовка одного из лучших снайперов Ленинградского фронта Героя Советского Союза Ф. Т. Дьяченко без промаха разила тех, кто жаждал прогрохотать коваными сапогами по ленинградским улицам.

На снимке: Ф. Т. Дьяченко проводит заседание Совета ветеранов объединения «Кировский завод».

(Фотохроника ТАСС)

Редактор
З. И. КРИВОЛАПОВА.

Наш адрес:
г. Нижневартовск, ул. Мусы Джалиля, 10
Телефоны: 2-30-31, 6-35-12 и 6-35-13
Нижневартовская городская типография
Заказ № 3120
Тираж 1477

Газету набирали Г. Жигеяне, верстала Н. Западнова, печатала А. Зотова.

ПРОЛЕТАРИИ ВСЕХ СТРАН, СОЕДИНЯЙТЕСЬ!

ТРИБУНА СТРОИТЕЛЯ

Орган партийного комитета, администрации, объединенного профкомитета и комитета ВЛКСМ ордена «Знак Почета» комсомольско-молодежного треста Мегионгазстрой

Газета издается с 3 февраля 1979 г.

1984 г.

МАРТ

29

четверг

№№ 13 — 14 (270 — 271)

Цена 2 коп.

Коллегия министерства одобрила опыт бригады Н. П. Нежданова

В целях повышения эффективности и сокращения сроков обустройства нефтяных и газовых месторождений за счет внедрения генерального подряда в хозрасчетных бригадах, новых форм оплаты труда, сокращения звеньев управления и повышении материальной заинтересованности линейных инженерно - технических работников в конечном результате деятельности бригад Минефтегазстрой на базе комсомольско - молодежной бригады Героя Социалистического Труда Николая Павловича Нежданова (КМСУ-24) впервые в отрасли проводит эксперимент по ускоренному строительству газлифтной компрессорной станции на отечественном оборудовании.

В период строительства второй очереди КС-3 бригада Н. П. Нежданова получила приказом министра статус генподрядной бригады - потока, которая заключила с администрацией КМСУ-24 Мегионгазстроя двухлетний договор, а с 21 субподрядной организацией — договоры о соревновании по принципу «Рабочей эстафеты».

Коллегия министерства заслушала информацию бригадира генподрядной бригады -потока Н. П. Нежданова и заместителя управляющего трестом Мегионгазстрой Г. Н. Пикмана о ходе эксперимента.

При этом было отмечено, что бригада Нежданова, сосредоточив в своих руках механизмы и автотранспорт, значительно увеличила объем строительно -монтажных работ, выполняемый собственными силами, который составляет сейчас 65 процентов общей стоимости строймонтажа. Это позволило строительство второй очереди компрессорной станции № 3 вести ускоренным методом.

Коллегия Минефтегазстрон одобрила эксперимент, осуществляемый бригадой Н. П. Нежданова. На строительстве КС-3 решено провести занятие отраслевой школы передового опыта. Отраслевому научно - исследовательскому институту поручено разработать рекомендации по совершенствованию управления обустройством нефтяных и газовых месторождений с привлечением к этой работе ученых.

Одобрена инициатива бригады Н. П. Нежданова, которая приняла встречный план и решила в четвертом квартале этого года раньше намеченного срока сдать вторую очередь станции под комплексное испытание оборудования, обеспечить в четвертом квартале строительную готовность третьей очереди станции и сдать ее под монтаж технологического оборудования.



В комсомольско - молодежной бригаде Нежданова (КМСУ-24) много молодежи, успешно сочетающей производительный труд с активной общественной деятельностью. Ребята, которых вы видите на снимке — из таких.

Юрий Иванов — групкомсорг бригады, активный участник спортивных мероприятий; Николай Константинович Карлыков — депутат Нижневартовского городского Совета; Александр Хохлов возглавляет штаб бригадного «КП».

На снимке: слесарь Юрий Иванов, машинист экскаватора Николай Константинович Карлыков, бригадир комсомольско - молодежной бригады Героя Социалистического Труда Николай Павлович Нежданов, плотник-бетонщик Александр Хохлов.

Ваши предложения приняты, товарищи!

Двенадцатого января в нашей газете под заголовком «Включайся, строитель, в обсуждение» была опубликована корреспонденция, которая приглашала читателей принять личное участие в обсуждении проекта новых условий соревнования бригад, участков и управлений Мегионгазстроя.

В ответ на эту публикацию поступило двадцать восемь предложений. Рассмотрев их, комиссия, в состав которой входили представители администрации, партийного комитета, редакции, объединенного комитета профсоюза, включила в условия соревнования:

— предложение секретаря партбюро С. Г. Пановой (СУ-54) установить Доску почета, на которую будут заноситься коллективы, добившиеся победы в соревновании. Срок исполнения — апрель 1984 года;

— предложение сваебойщика А. К. Бегдина об установлении возле здания треста флагштока и каждый квартал поднимать на нем алое полотнище в честь бригад, которые самоотверженным трудом куют славу Мегионгазстроя. Срок исполнения апрель 1984 года;

— предложение плотника - бетонщика КМСУ-24 В. А. Зивы о том, чтобы в подведении итогов принимали непосредственное участие организаторы соревнования. В состав рабочей комиссии включены бригадир Г. С. Макаров (СУ-13) и начальник 45-го управления Ю. К. Яблонский;

— предложения начальника КМСУ-25 А. П. Новошицкого о своевременном, в соответствии с графиком, открытии фронтов работ смежникам. Этот показатель работы решено включить в основные. Его выполнение оценивается в десять баллов. В основные оценочные показатели работы коллектива УПТК включена комплектация объектов в соответствии с недельно - суточными графиками. Выполнение этого показателя работы УПТК оценивается в десять баллов;

— предложение старшего инженера Мегионгазстроя Л. А. Белоус об исключении из числа претендентов на классные места тех управлений, которые не выполнили хотя бы один из таких основных показателей, как ввод объекта в эксплуатацию, сдача товарной строительной продукции, балансовая прибыль или рост производительности труда;

— предложение слесаря - монтажника КМСУ-24 В. Г. Смирнова о создании трех групп соревнующихся бригад. Принято решение создать две группы: комплексные хозрасчетные бригады и общестроительные.

Администрация и объединенный комитет профсоюза треста Мегионгазстрой благодарят всех, кто принял участие в обсуждении проекта условий соревнования и желают коллективам бригад, участков и управлений победы в трудовом соперничестве.

Л. УЗДЯЕВА,
начальник отдела организации труда треста Мегионгазстрой.

К итогам обсуждения проекта условий соревнования

Хоть и неприметная у нас профессия

Комсомольский политпросвет

Более двенадцати лет состою я в комсомоле и все это время, как и предусмотрено Уставом ВЛКСМ, занимаюсь в политкружках. Нынче мы изучаем тему «Идеологическая борьба и молодежь».

Руководит комсомольским политкружком старший воспитатель рабочих общежитий Мария Алексеевна Вакилова. А ее слушатели — комсомольцы ЖКК.

Запало мне в память одно занятие. Речь шла о вещизме. В ходе обсуждения этой темы Мария Алексеевна сумела зажечь слушателей.

При этом мы обратились к материалам июньского (1983 г.) Пленума ЦК КПСС, где говорилось о ведущей роли коммунистов и комсомольцев — это ведь и о нас речь шла. А все ли возможное делаем мы, комсомольцы ЖКК, чтобы хорошо и уютно чувствовали себя строители после рабочего дня в своих квартирах и общежитиях?

Хоть и неприметная по мнению некоторых у нас работа, но мы-то знаем, что она неприметна до тех пор, пока все нормально, пока работает водопровод, пока тепло в домах.

От умения работников ЖКК содержать в порядке свое хозяйство зависит в конечном итоге производительность труда на стройплощадке.

Большинство политзанятий проходит у нас активно. При этом отличаются вахтер Люба Баранова, заведующая бельевой Тоня Пурисова, техник-смотритель Люба Смирнова.

Но комсомольская политшкола — не дискуссионный клуб. Поговорили, поспорили — и все. Нет, мы готовим рефераты, выполняем другие поручения пропагандиста.

Но в нашем политкружке случаются и срывы политзанятий. То пропагандист в командировке, то приболеет. А был бы дублер, то этой проблемы, может, и не существовало.

А. МУРЗАЕВА,
секретарь комсомольского бюро ЖКК.

Пресс-конференция в горкоме КПСС

В понедельник, 26 марта, в Нижневартовском городском комитете партии состоялась пресс-конференция с работниками областной, окружной, городской и многотиражных газет, радиовещания и телевидения.

Первый секретарь горкома партии С. И. Денисов, заместитель председателя исполкома городского Совета П. К. Дунской, секретарь парткома производственного объединения Нижневартовскнефтегаз В. К. Колотилин, председатель исполкома Нижневартовского райсовета А. П. Пустовалов ответили на вопросы журналистов.

Большинство вопросов касалось проблем дальнейшего строительства Нижневартовска. Руководители города познакомили журналистов с перспективами строительства объектов соцкультбыта, организации отдыха трудящихся.

Отвечая на вопрос о занятости женского населения, первый секретарь горкома партии С. И. Денисов подчеркнул, что в нашем городе этой проблемы не существует. Вступают в строй новые объекты, где требуются преимущественно руки женщин. Это предприятия сферы обслуживания населения, торговли. Развивается легкая промышленность. Начал работать цех по производству бытовых товаров повышенного спроса, который выпускает продукцию на 600 тысяч рублей в год.

Особое внимание журналистов первый секретарь горкома партии С. И. Денисов обратил на более глубокое освещение в печати борьбы за укрепление дисциплины на всех участках хозяйственной и производственной деятельности.

Март — месяц весенний

Перед красочным указателем «Завод спецжелезобетона — ударная комсомольская стройка Мегионгазстроя» самосвал круто сворачивает, водитель подводит машину к бадьям, и из кузова с шумом скатывается бетонная смесь.

Комсомольско - молодежная бригада Вениамина Бакши (КМСУ-25) ведет устройство ростверков цеха готовой продукции будущего завода стройиндустрии.

Строители торопится. Их озабоченность понятна. Как хлеборобы говорят, что весенний день год кормит, так и у строителей именно весна определяет, как будет идти работа летом. Под лучами весеннего солнца строительная площадка постепенно раскисает, а когда наступит распутица, тогда к объекту не подойдет ни одна машина.

—Сейчас у нас главная забота, — говорит Вениамин Яковлевич, — пока земля еще не отогрелась от зимней стужи, сделать все ростверки. Справимся с этой задачей —распутица будет нипочем. Иначе придется возиться в грязи. А это занятие малопроизводительное

Действительно, если сейчас строители максимально стремятся при изготовлении ростверков применить технику, то когда земля раскиснется, придется вести вручную и установку металлических каркасов и подноску бетона.

Март не просто первый весенний месяц. Он венчает квартал. И надо сказать, что строители завода заканчивают его довольно успешно.

План первых двух месяцев собственными силами коллектив участка КМСУ-25 выполнил на 114.7 процента. По генподряду при плане 412 тысяч рублей на строймонтаже освоено 549 тысяч. Среди субподрядных организаций отличились сваебойщики пятого управления механизации, монтажники Уралстальконструкции.

В марте, имея напряженный квартальный план, бригада Валентина Георгиевича Малкина (Уралстальконструкция) активизировала свою работу. Полным ходом идет монтаж металлоконструкций производственного цеха. Если за два месяца здесь было освоено на монтаже 96 тысяч рублей, то в марте — 60 тысяч. Квартальное задание перевыполнено.

Однако отстают механизаторы девятого управления треста Самотлорнефтепромстрой, которые ведут отсыпку строительной площадки. Из-за отсутствия свай в марте снизились темпы работ сваебойщиков пятого управления механизации.

Ударную стройку все еще лихорадит нечеткое снабжение материалами. Не хватает свай, стеновых панелей. Постоянно «подбрасывают» все новые вопросы проектировщики, изменяя и дополняя проектно - сметную документацию. А вопрос о строительстве котельной вообще не решен.

—Пора бы и заказчику повернуться к нам лицом, —говорит начальник участка А. С. Кучеренко.— Надо, чтобы на площадке постоянно был представитель технадзора. Тогда многие бы вопросы решались оперативно.

В будущем году завод спецжелезобетона должен дать первую продукцию. Поэтому на пусковом комплексе надо работать без промедления и широким фронтом.

На строительстве завода трудится достаточное количество людей, чтобы успешно выполнить поставленную задачу. Но, бывая на объекте, обращаешь внимание, что одни строители работают с прохладцей, а другие вообще не знают, чем себя занять.

До сих пор не организовано соревнование между участниками строительства. Организация труда по-прежнему находится на низком уровне. А прохлаждаться строителям некогда. Мы приняли высокие обязательства: дополнительно к плану освоить в этом году на строительно - монтажных работах один миллион рублей. Поэтому каждый день, каждая смена должны быть ударными.

А. ЖУКОВ,
наш корр.

Строительство завода спецжелезобетона

«Герои пятилеток—лучшему комсомольско-молодежному коллективу»

Секретариат ЦК ВЛКСМ, коллегия Миннефтегазстроя и ЦК отраслевого профсоюза подвели итоги социалистического соревнования комсомольско - молодежных коллективов за выполнение и перевыполнение плановых заданий.

За достижение высоких производственных показателей во Всесоюзном социалистическом соревновании за повышение эффективности и качества работы, за досрочное выполнение заданий 1983 года и социалистических обязательств награждена:

переходящим Красным знаменем «Герои пятилеток — лучшему комсомольско - молодежному коллективу», дипломом и первой денежной премией в размере 7840 рублей комсомольско - молодежная бригада Героя Социалистического Труда Николая Павловича Нежданова (групкомсорг Юрий Иванов).



Пятое управление механизации — одно из старейших предприятий Нижневартовска, которое вносит существенный вклад в обустройство нефтяных и газовых месторождении Среднего Приобья.

На снимке: передовые работники пятого управлении механизации: электрик, секретарь комсомольского бюро Александр Приймаченко и комсомолец водитель Сергей Старяков.

Опять сорвалось совещание бригадиров

Высокая дисциплина труда, постоянный рост его производительности невозможны без привлечения к управлению производством возможно большего количества членов трудового коллектива. Существует немало форм, проверенных временем в годы строительства развитого социализма. На необходимость дальнейшего развития и поиска новых нацеливают нас решения июньского (1983 г.) Пленума ЦК КПСС и Закон о трудовых коллективах.

Реализовать свои права трудовой коллектив может только через активное участие в работе органов общественного управления. Одной из таких форм, в частности, является совет бригадиров, которых принято считать младшими командирами производства.

В прошлом году из числа лучших вожаков низовых коллективов был избран совет бригадиров, который возглавил молодой коммунист и опытный организатор производства, имеющий специальное образование, Георгий Степанович Макаров.

В последний раз совещание бригадиров состоялось в июне 1983 года. За это время совет бригадиров, чтобы наметить план работы и принять меры к реализации критических замечаний, высказанных на совещании, трижды пытался провести свое заседание. Но из-за низкой явки членов совета ни одно заседание не состоялось.

Дисциплина обязательна для всех

...Завершается первый квартал. Результаты его не радуют. Большинство трудовых коллективов Мегионгазстроя не справились со своими задачами. Многие бригады не выполняют норм выработки в натуральных измерителях.

В связи с этим в пятницу, 23 марта, после трудового дня было решено провести совещание бригадиров. Администрация и общественные организации Мегионгазстроя хотели посоветоваться с вожаками низового звена о причинах, мешающих работать ритмично и производительно.

Однако из-за низкой явки бригадиров и части руководителей строительных управлений совещание опять сорвалось.

Так, из сорока одного бригадира на совещание прибыло только четырнадцать. Из десяти бригадиров СУ-30 (начальник управления Башинский В. И.) пришла лишь одна Виолетта Васильевна Черевко. А из УПТК, хозрасчетного ремонтно-строительного участка, из СУ-54 (начальники Швалев Ю. М., Рождествин М. А., Парамонов В. П.) не явились ни бригадиры, ни руководители этих подразделений.

А поговорить вожакам низовых коллективов с руководителями треста, сообща посоветоваться было о чем.

Но кто же все-таки конкретно повинен в том, что еще одно совещание бригадиров сорвалось и будет ли дана этому негативному явлению принципиальная оценка?

О. ЮЛЬКО,
наш корр.

Расскажем о своем товарище

Учимся доброте

Опустели кабинеты КМСУ-24. Только в производственном отделе долго не гаснет свет.

—Ольга Петровна, пора домой, — зовем мы ее, уходя.

—Да нет, девочка. Есть у меня еще дела! такой ответ мы слышим почти каждый день на протяжении трех лет.

Ольга Петровна Ярмишко после окончания института работала мастером в Саратовской области, инженером в Кременчуге, а вот теперь — на Самотлоре.

В производственном отделе КМСУ-24 работает шесть женщин. Все мы общественницы. Светлана Ведрова — народный депутат городского Совета, Ирина Тишина — член партбюро управления, Ольга Ермолинская — председатель женсовета, а сама Ольга Петровна — председатель товарищеского суда.

Татьяна Каплун только-только вернулась из декретного отпуска: у нее родились сразу мальчик и девочка. А тут новая радость— Люда Пилипенко двух сыновей родила. Вот какой у нас отдел!

Казалось бы Ольга Петровна ничего специально не делает, чтобы сплотить коллектив, заставить нас активно участвовать в общественной жизни, завоевать наше уважение. Но ее личный пример заставляет нас трудиться лучше, исходящая от нее искренность делает и нас добрее друг к другу.

Помнится, однажды мы пришли на работу и обнаружили на своих столах вышитые салфетки и поздравления с Новым годом. Салфетки эти Ольга Петровна вышила сама. И теперь к каждому новогоднему празднику находим на своих столах подарки, сделанные руками начальника нашего отдела и отвечаем ей на это своей сердечностью.

Давно известно, что руководитель должен быть не только хорошим производственником, но и чутким воспитателем; справедливым человеком. К этому добавим, что руководитель должен быть таким человеком, которого можно с полной искренностью назвать Учителем. Именно такой является для нас Ольга Петровна Ярмишко.

И. ТИШИНА,
О. ЕРМОЛИНСКАЯ,
инженеры КМСУ-24.

апрель

21

КРАСНАЯ СУББОТА

В редакцию продолжают поступать сообщения о подготовке к проведению Всесоюзного коммунистического субботника, посвященного 114-й годовщине со дня рождения Владимира Ильича Ленина.

Пятое управление механизации

Многие механизаторы решили в день «красной субботы» добиться наивысшей производительности труда. На сэкономленном топливе будут работать экипажи машинистов экскаваторов В. П. Полищука и А. Я. Циммермана, сваебойных агрегатов Т. К. Мирзоева, В. П. Добрыка и П. П. Кривоплясова.

Инициативу передовых экипажей единодушно поддержали механизаторы, работающие на строительстве второй очереди Локосовского газоперерабатывающего завода: машинист трубоукладчика В. П. Подпруга, бульдозеристы В. В. Архангельский и А. П. Виноградов.

В нашем коллективе создан штаб по организации и проведению ленинского субботника, который возглавил начальник управления А. М. Щербаков. Разработаны уже конкретные задания участкам, службам, экипажам, другим участникам праздника в рабочей спецовке.

По предварительным расчетам в нем примут участие 293 человека. В этот день строительно - монтажные работы будут выполнены в объеме 11.6 тыс. рублей. Заработанные деньги в сумме 1.7 тыс. рублей перечислим в фонд пятилетки.

Т. ГУБИНА,
начальник отдела пятого управления механизации.

КМСУ 24

На коммунистический субботник выйдет 176 работников управления, которые ударно будут трудиться на пусковых объектах.

На празднике в рабочей спецовке строители и монтажники обязались работать высокопроизводительно. В этот день решено смонтировать 60 квадратных метров стеновых панелей и 4.2 тонны металлоконструкций, забить 13 свай.

Планируется на строительно - монтажных работах, выполненных собственными силами, освоить 5,8 тыс. рублей. В фонд пятилетки коллектив КМСУ-24 решил перечислить 1000 рублей.

И. РЕЗНИК,
нешт. корр.

Экономика и дисциплина

Год 1984-й. Март

Летопись социалистического соревнования



Продовольственная программа—дело всенародное

Все ли гладко возле грядки?

Проверяем выполнение обязательств

Еще в 1983 году коллектив Мегионгазстроя, стремясь внести свой вклад в решение Продовольственной программы страны, брал на себя обязательство: «Для дальнейшего развития подсобного хозяйства треста построить и ввести в эксплуатацию 1000 квадратных метров теплиц».

Что касается «дальнейшего развития подсобного хозяйства», то тут не все ясно. В Мегионгазстрое такого хозяйства нет. Нельзя же считать подсобным хозяйством треста около полусотни огородов, находящихся в личном пользовании строителей. А вот ввод в строй свинарника на 100 голов, теплицы да овощехранилища дал бы нам право говорить о подсобном хозяйстве.

А ведь цель-то была хорошая, с дальним замахом, но радужные планы и обязательства остались на бумаге.

И теперь на площадке продовольственной базы, что разместилась в живописном месте, на берегу реки Меги, молчаливым укором бесхозяйственности второй год стоит ржавеющий металлический каркас теплицы. Той самой теплицы, которая на 1000 квадратных метров.

Внутри нее полностью выполнена разводка отопительной системы. В пятидесяти метрах от теплицы работает продовольственный комплекс Нижневартовского ГПЗ, возведенный руками мегионгазстроевцев. Отсюда можно было бы подвести и собственную теплицу тепло, и она бы давно давала зеленую продукцию детским садам и рабочим столовым.

Но не сумел наш трест довести начатое и очень нужное дело до разумного конца.

Прошлым летом на этой теплице, засучив рукава, взялась за работу бригада Н. Н. Нежданова (КМСУ-24). Она сделала ростверки, смонтировала нить с половиной тонн металлоконструкций, выполнила другую работу на общую сумму 4022 рубли. Но появились новые задачи и объект оказался заброшенным.

Ныне мы вновь обязались «Построить и сдать в эксплуатацию теплицу площадью 1000 квадратных метров». И на площадке вновь возобновилась работа. Сюда пришло звено из бригады В. Г. Дорошенко. Ему поручили сделать ростверки под фундаменты... подсобного помещения. А до самой теплицы опять, выходит, не доходит руки.

А ведь если подойти по-хозяйски, то тепличная площадь в 1000 квадратных метров уже через месяц-другой могла бы порадовать урожаем. Сделать-то нужно самую малость: застеклить, завезти в теплицу землю и посеять семена.

А. НАУМОВ,
наш корр.

А ты выполнил сегодня свою норму?

Единственным показателем хорошей работы является выполнение нормы в натуральных измерителях. Ниже публикуются цифры, характеризующие (в среднем) работу одного строителя в течение смены. Нормы составлены с учетом зимних условий.

Бригада и управление	Ед. измер.	Норма	Фактич. выполн.
I. Кирпичная кладка			
Макаров Г. С. (СУ-13)	куб. м	0.96	0.91
Метенько В. М. (КМСУ-24)	куб. м	0.96	0.38
Яковенко В. П. (СУ-13)	куб. м	0.96	0.82
II. Монтаж металлоконструкций			
Дорошенко В. Г. (КМСУ-24)	тонна	0.35	0.33
Синельников С. Н. (СУ-13)	тонна	0.35	0.36
III. Монтаж железобетонных конструкций			
Нежданов Н. Н. (КМСУ-24)	куб. м	1.56	2.56
Прозоров Г. Н. (СУ-13)	куб. м	1.56	1.60
IV. Бетонные работы			
Бакшн, В. Я. (КМСУ-25)	куб. м	1.52	0.43
Боиркин Е. П. (СУ-54)	куб. м	1.52	0.36
Воронков В. А. (КМСУ-25)	куб. м	1.52	0.41
Дикусар М. Н. (СУ-54)	куб. м	1.52	0.51
Ивахин Р. В. (КМСУ-25)	куб. м	1.52	0.40
Костенко Н. Н. (СУ-54)	куб. м	1.52	0.73
Танкеев В. М. (КМСУ-25)	куб. м	1.52	0.42
V. Устройство инженерных сетей			
Грошев А. В. (СУ-45)	п. м	2.1	3.47
Кашалаба Р. Н. (СУ-45)	п. м	2.1	3.47
Нагурный В. Ф. (СУ-45)	п. м	2.1	1.85
Панин П. Н. (СУ-45)	п. м	2.1	2.34
Шевченко Н. С. (СУ-45)	п. м	2.1	1.94
VI. Штукатурные работы			
Вдовина А. Д. (СУ-30)	кв. м	12.0	18.4
Черевко В. В. (СУ-30)	кв. м	12.0	19.6
VII. Масляная окраска			
Бердник Т. Д. (СУ-30)	кв. м	12.8	18.3
Ивахно М. Т. (СУ-30)	кв. м	12.8	25.1
Панфилова Н. А. (СУ-30)	кв. м	12.8	17.4
VIII. Клеевая окраска			
Пуховникова Н. Н. (СУ-30)	кв. м	21.0	23.1
Шебуняева В. П. (СУ-30)	кв. м	21.0	30.4
IX. Устройство полов из линолеума			
Данилов С. Н. (СУ-30)	кв. м	13.5	20.1
Скримскис В. С. (СУ-30)	кв. м	13.5	21.4
X. Облицовочные работы			
Сухомлин А. С. (СУ-30)	кв. м	5.0	7.9

Отдел труда Мегионгазстроя.

ПОСЛЕ КРИТИКИ

Опубликованный 1 марта в многотиражке критический материал «Болезнь без диагноза» в тот же день был рассмотрен на заседании президиума объединенного комитета профсоюза треста Мегионгазстрой.

Руководителями 13-го управления и бригадиром Прозоровым Г. Н. критика признана правильной.

Президиум объединенного комитета профсоюза рекомендовал профкомитетам всех подразделений Мегионгазстроя обсудить в трудовых коллективах критическое выступление «Трибуны строителя», разработать и осуществить мероприятия, направленные на усиление авангардной роли бригад коммунистического труда в развитии социалистического соревнования.

Ю. ПАРХОМЕНКО,
председатель объединенного комитета профсоюза.

Недосчитались в зарплате

Соревнование: экономика и нравственность

В прошлом году сессии Верховного Совета СССР приняла Закон СССР о трудовых коллективах и повышении их роли в управлении предприятиями, учреждениями и организациями. Почему именно трудовому коллективу отдается приоритет в решении важнейших задач производства? Да потому, что он является основным звеном социалистического общества. Именно в трудовом коллективе создаются материальные ценности. Именно здесь усилия отдельных тружеников сливаются в единый поток, приводящий в итоге к высокому конечному результату. Ну, а пути достижения наивысшей производительности труда выбирать нам самим. Расскажу об опыте нашей бригады.

В 1976 году, когда меня назначили бригадиром, в нашей бригаде применялась сдельно-премиальная система оплаты труда. Но в коллективе работают люди разного уровня квалификации: от второго до пятого разрядов. А характер работы, скажем, в нашей комплексной бригаде одинаков для всех.

Сдельно-премиальная система оплаты труда при распределении заработной платы в более выгодное положение ставила работников, имеющих высокий разряд, не учитывая при этом их личный вклад в общее дело.

А это приводило порой к негативным явлениям. Одни, зная, что получат меньше, чем другие, не очень-то выкладывались на работе. А другие тоже не всегда стремились к производительному труду, так как были уверены, что, имея четвертый или пятый разряд, они «свое» получат.

Это создавало в бригаде нездоровые отношения, отрицательно влияло на моральный климат коллектива, разобщало людей.

Поговорив с активом, мы решили при распределении приработка применять коэффициент трудового участия (КТУ). Разъяснили на собрании преимущества такой оплаты труда. Сообща разработали условные коэффициенты, которые позволили уравнять разность в разрядах. На деле это выглядит так: второй разряд имеет коэффициент 1,3 единицы, третий — 1,2, четвертый — 1,1, пятый — 1 (единицу). Она-то и была взята за средний коэффициент.

Определяя коэффициент трудового участия каждому рабочему, совет бригады учитывает его отношение к инструменту и материалам, трудовую дисциплину и качество работы.

Если, к примеру, в течение месяца вся бригада работала в полную силу, то согласно КТУ все получают равную зарплату. Но не все гладко бывает в жизни. Чего скрывать, случаются и прогулы и брак в работе.

Припоминается случай, происшедший с каменщиком четвертого разряда Тимощуком Александром Ивановичем. Хороший он специалист, исполнительный. Но при облицовке колонн кирпичом то ли поторопился, то ли работал без отвеса и допустил безответственность. Брак мы исправили. А совет бригады снизил ему КТУ до 0,7 единицы. Тимощук потерял примерно 80 рублей прямого заработка.

Прошло два года, но до сих пор Александр Иванович помнит тот случай, работает на совесть и не раз поощрялся советом бригады за инициативность и хорошее качество.

Особое внимание уделяем мы трудовой дисциплине. С вводом КТУ нерадивые сами ушли из бригады, а другие нашли в себе силы идти с нами в ногу.

Но нет-нет, да случаются, мягко говоря, неприятности. Вот недавно Сонин Михаил провожал на «большую землю» товарища. И видно так гульнули, что на утро не пришел на работу.

Немедленно созвали совет бригады. Горячим было обсуждение проступка. Снизили Сонину коэффициент трудового участия до 0,5 единицы. Недосчитался Михаил в зарплате около 110 рублей прямого заработка.

Но следует подчеркнуть, что КТУ — это не форма наказания нерадивых. Гораздо чаще применяем мы его для поощрения активистов, передовиков соревнования.

Газорезчик Валентин Алексеевич Просвиркин, электросварщик Валерий Анатольевич Христенко, каменщик Николай Иванович Мазуров, плотник Василий Петрович Гуменюк... Постоянно работают они качественно, задания выполняют в срок, превышая нормы выработки. И за такой труд получают материальное вознаграждение. На передовиков равняются другие члены бригады, берут с них пример, учатся работать и жить по-коммунистически.

Применение КТУ, индивидуальное соревнование играют большую роль в воспитании коллектива. В бригаде сложился такой психологический климат, который позволяет каждому проявить лучшие черты характера.

Н. КОСТЕНКО,
бригадир комсомольско-молодежной бригады СУ-54.

Приехав в Нижневартовск по комсомольской путевке и поступив на работу в качестве электросварщика в комсомольско-молодежную бригаду Вячеслава Воронкова (КМСУ-25), Георгий Сулэ активно включился в общественную жизнь коллектива. Активный участник спортивных соревнований, конкурсов «А ну-ка, парни!», художественной самодеятельности, Георгий выполняет еще и серьезное комсомольское поручение — он групкомсорг бригады.

К своему поручению относится с высокой ответственностью, болеет душой за каждого молодого человека. Новичку помогает быстрее освоиться в коллективе. Того, кто еще не является членом Союза молодежи, готовит к вступлению в ряды ВЛКСМ. С нерадивого спросит по всей строгости.

В том, что бригада Вячеслава Воронкова всегда занимает одно из призовых мест в социалистическом соревновании, немалая заслуга и групкомсорга.



Прогулянные дни — воровству сродни

Администрация СУ-30 обратилась в профсоюзный комитет управления с просьбой уволить за систематические прогулы Авраменко С. Н. и Иманбаева К. Б., которые своим поведением порочат честь коллектива, отказываются добросовестно трудиться.

Иманбаев работает в бригаде с сентября прошлого года и совершил за это время более сорока прогулов.

— Прогулял день, — оправдывается Иманбаев, — а потом испугался, что будут ругать и перестал ходить на работу.

— Разыскивали мы его по всему городу, — говорит Л. Н. Басняшина, председатель профкома. — Там, где прописан, не живет. В милицию обращались, думали: может, что случилось... «Поймали» Касымхана возле кассы — за деньгами пришел.

Второй злостный прогульщик Авраменко С. Н. работает в управлении ровно год и совершил более тридцати прогулов. Причина их проста и отвратительна: пьянство.

Ничего толкового эти люди своим товарищам сказать не смогли. Да и что скажешь? Разве существуют оправдания отсутствию совести у человека.

Члены профкома спокойно, рассудительно беседовали с прогульщиками, пытались усовестить их, но ни Иманбаев, ни Авраменко желания исправиться не высказали, пересмотреть свое отношение к труду не захотели. А ведь коллектив много приложил усилий к тому, чтобы помочь им выпрямиться, но все оказалось безрезультатным.

Единогласным было решение профкома: злостных прогульщиков Иманбаева К. Б. и Авраменко С. Н. уволить по 33-й статье Кодекса законов о труде.

Т. ЧУДАКОВА.

НАДЕЖДА



Страница о женщинах и для женщин

Не проглядите, рыцари...

Их зовут Аня и Таня. Ровесницы. Работают в одной бригаде штукатурами - малярами, живут в одном общежитии.

— Мы сразу же, как приехали в Нижневартовск, подружились, — говорит Таня.

Что же является основой дружбы? Все-таки одинаковость профессии, возраста — не главное. Скорее всего — это одинаковая жизненная позиция, общность интересов и целей и, конечно, личные симпатии.

Аня Вьюнова и Таня Степанова по своей натуре неоседы. Ко всему они причастны, во всем стараются быть впереди.

— У нас в бригаде — они самые молодые, — рассказывает бригадир ХРСУ Анна Максимовна Коршак. — Ни Аня, ни Таня никогда не позволят, чтобы женщины, возрастом постарше их, работали на высоких козлах или на приемке раствора. На такую работу девчата всегда вызываются первыми.

— Казалось бы, после работы, — продолжает мысль бригадира воспитатель восьмого общежития Зафира Фердинандовна Куланчина, — можно бы и отдохнуть. Да не из таких Аня с Таней. Как-то я заболела, а тут по плану — мероприятие серьезное. Не позволили мои помощницы сорваться заседанию клуба «Писатель и время». Собрали аудиторию. Вечер получился интересным. Недавно Аню Вьюнову избрали председателем совета общежития, а Таню Степанову — членом культмассового сектора.

Ни одна из подружек не хочет отставать от другой: Аня танцует, Таня читает стихи. А вместе, дуэтом, исполняют народные лирические песни, да так поют, что за душу берет. Они активные участницы молодежных вечеров в общежитии.

Комната, где живет Таня Степанова, держит по чистоте первое место в общежитии, а комната Ани — второе.

Утро воскресного дня. Стоит прекрасная погода. У девушек праздничное настроение, хотя праздника сегодня по календарю никакого нет. Просто весна — пора любви, надежд и счастливых ожиданий...

Е. АНТАКОВА,
наш корр.

Интервью со счастливой женщиной

Современная женщина, уравненная в правах с мужчиной, может все и даже больше. А это «больше» — еще и семья, дети, кухня, бесконечные домашние хлопоты, которые всегда при ней, чем бы она ни занималась, какую бы работу ни выполняла.

При всем при том она всегда остается Женщиной, может быть, в этом и состоит, несмотря на эмансипированность, вся неповторимость ее положения в обществе и ее счастье? На этот вопрос по просьбе редакции отвечает Екатерина Терентьевна Гурьева, работающая в проектно-сметной группе треста Мегионгазстрой.

— Скажите, Катя, легко ли быть женой, женщиной?

— Трудно, очень трудно, но совершенно обязательно. Без этого немыслима нормальная семейная жизнь.

— Расскажите читателям немного о себе.

— Замуж я вышла в девятнадцать лет. А Виктор, он сейчас работает начальником участка СУ-45, был тогда студентом четвертого курса. Живем дружной семьей уже десять лет. Растут Лена и Таня. Я учусь заочно на пятом курсе строительного института. Месяц назад, как и муж, стала коммунистом. Несколько лет подряд редактирую стенную газету аппарата треста.

— Мать, жена, хозяйка дома, молодой инженер, общественная работа, да к тому же еще и студентка-заочница... Не велика ли нагрузка?

— Великовата. Но у меня хороший муж.

— Какую черту характера Вы больше всего цените в своем муже?

— Его отношение ко мне, женщине, как к личности. Виктор может не заметить беспорядка в квартире (а такое случается: все-таки двое маленьких детей). А если заметит беспорядок, то сам и ликвидирует его.

— А какие качества Вы считаете совершенно необходимыми для настоящего мужчины?

— Верность, благородство, эрудицию.

— Вот Вы, Катя, всегда такая нарядная, хорошо причесанная... Вас считают в коллективе женщиной, которая следит за собой. Как это Вам удается?

— Утром надо собрать одну дочку в садик, другую отправить в школу. Мужа проводить надо на работу, а это, женщины знают, тоже забота немалая. Просыпаюсь я, конечно, пораньше, чем могла бы. Надо поглядеть на себя в зеркало. Ведь на работу предстоит идти, на люди... Если не поспеваю, то могу уйти без завтрака, а не с немытой прической.

— Что Вы больше всего любите на свете?

— Свой дом, свою семью.

— Вы с Виктором Анатольевичем еще очень молоды. Растут пока две дочки, каковы дальнейшие планы?

— Деликатный вопрос. У родителей Виктора трое детей, у моих — четверо. Так что мы оба за многодетную семью.

— А какие черты характера Вам более всего отвратительны в мужчине?

— Подлость, трусость и неуважительное отношение к женщине. Сколько горя и несчастья приносят такие, с позволения сказать, мужчины.

— А вы считаете себя счастливой женщиной?

— Конечно. Но счастье женщины, ее хорошее самочувствие, уверенность в себе во многом зависят от того, как относится к ней мужчина. Его забота, уважение, любовь нужны женщине. Так было во все времена. Так будет всегда. Но... как же все-таки трудно быть Женщиной!

Интервью провела
Г. ДАНИЛОВА.



У русских женщин есть такие лица, к ним нужно приглядеться, не спеша. И перед вами бы могла открыться простая и широкая душа...

Нельзя не согласиться с поэтом, написавшим эти строки. К женщинам, которые трудятся в Мегионгазстрое, мужчины относятся с большой теплотой и вниманием.

Казалось, еще недавно Светлана Александровна Ведрова была молодым специалистом, прибыв в КМСУ-24 с новеньким дипломом инженера-строителя. Сегодня она — старший инженер производственно-технического отдела управления.

За добросовестное отношение к служебным обязанностям, чуткий и отзывчивый характер мегионгазстроевцы выдвинули, а жители Нижневартовска избрали ее депутатом городского Совета. Светлана Александровна настойчиво выполняет волю своих избирателей.

На снимке: старший инженер КМСУ-24 Светлана Александровна Ведрова.

Фото В. РЫБАКОВА.

Мне жаль его, одинокого

Не буду описывать многолетних отношений с отцом моего ребенка. Ему удалось добиться того, чего хотел, — свободы и сохранить при этом репутацию порядочного человека. Наш брак не был зарегистрирован, но он добровольно признал ребенка и платит алименты.

Я очень любила этого человека. А сейчас люблю еще больше. Прибавилась и благодарность за то счастье, что он дал мне, и щемящая, неутихающая боль за то, чего он сам себя лишил.

Может, он прочтет это письмо и поймет, как счастлива мать и как несчастен мужчина, любящий свободу. Только никакая это не свобода, а самое настоящее одиночество.

Ирина Г.

Пишите маме

Второй год в моей редакционной папке лежат эти письма. Много раз брала их в руки, читала и перечитывала, а потом снова откладывала. Не могла, не решалась я написать о душевной боли, содержащейся в письме, потому что письма эти адресованы были не мне и присланы они не в редакцию, а Валентине Петровне Духиной, работающей в ту пору комендантом тринадцатого общежития.

Но не далее, как вчера, встретила я свою хорошую знакомую, уважаемую в нашем тресте женщину. Разговорились. Была она в глубоком состоянии запоздалого раскаяния и поведала такую историю:

— Я уехала из дома после десятого класса, в институт не поступила. Но возвращаться домой не захотела, взяла комсомольскую путевку и приехала в Нижневартовск. Нашла работу по душе, появились друзья... Вскоре вышла замуж. А родительский дом куда-то отодвинулся. Деньги я отправляла маме регулярно, изредка посылала открыточки - поздравления. На письма все не хватало времени. А когда мы проводили маму в последний путь, и я стала наводить в доме порядок, то нашла толстую связку фронтовых писем моего старшего погибшего на войне брата и рядом тоненькую, мою — жалкие торопливые открытки — и тогда меня охватило такое раскаяние, что кажется никогда не искуплю я своей вины перед светлой памятью нашей мамы.

Этот искренний рассказ Лидии К. заставил меня вновь обратиться к письмам родителей Олега Удовиченко к коменданту тринадцатого общежития.

Но сначала надо рассказать про Олега. Работал он в СУ-13 электросварщиком. Парень из себя видный, обаятельный. Многих подкупила его, казалось, энергичная деловитость, общественная активность. Молодежь управления избрала Олега комсомольским секретарем. Да, видно, поторопилась, потому что вскоре Олег самовольно оставил производство и подался, как теперь говорят, на шабашку, даже не взяв в отделе кадров трудовую книжку.

В это же время к коменданту 13-го общежития, где жил Удовиченко, стали приходить письма от его родителей. Они спрашивали, что стряслось с их сыном, почему более полугода не отвечает Олег на письма.

«Как он там?—спрашивала мать. — Здоров ли? Ведь Олежек так не бережет себя. Нашел ли верных друзей — он слишком доверчив. Не утомительна ли его работа?».

Сколько любви, нежности, заботы в этом письме. А что же сын? И один ли он такой? Нет, не один. Годами не сообщает матери о себе работник девятой автобазы Ревинский Анатолий. За два года не послал и весточки монтажник Михаил Василевский. Молчат шоферы Анатолий Тищенко и Анатолий Попов.

А матери ждут, тревожатся, в беспокойстве за сыновей проводят бессонные ночи, пишут письма руководителям предприятий, комендантам общежитий. А получив на них ответ, матерям не становится легче.

Вот несколько строчек из письма матери Олега Удовиченко. «Спасибо за письмо. Только на сердце стало еще горше... Не таким мы с мужем воспитывали сына. И откуда только взялся этот урод и рвач?».

...Сегодня письмо перестало быть единственным средством общения людей на расстоянии. Телеграф, телефон, наконец, запись живого голоса. Но как вечна и бессмертна будет книга в век кино и телевидения, так вечным останется письмо. К нему можно вернуться, взять в руки, перечитать, вспомнить...

Даже почерк, каким было написано письмо, даже листок бумаги, на котором оно написано, может многое сказать сердцу матери через годы и десятилетия.

Теперь вместе с матерями дети живут все реже и реже. С этим обстоятельством нашим мамам придется мириться. Но можно ли примириться с тем, что матери стареют порой до срока в горьком и тщетном ожидании?

Ты уехал в отпуск — и мама ждет письма. Ты отправляешься в командировку — а мама ждет. Ты в водовороте важных производственных дел, в суете бытовых забот, в стремлении провести свободный вечер в дружеском застолье — а где-то у калитки терпеливо глядит на дорогу, ждет почтальона твоя мать.

Нет ничего горше одинокой старости. Но нет ничего страшнее и запоздалого раскаяния.

Пишите, маме.

Л. ЗАРЕЧНАЯ,
наш корр.

Письмо из редакции

Вниманию умельцев

В рамках фестиваля «Весенние ритмы» 15 апреля в Доме культуры «Юбилейный» откроется выставка изобразительного, декоративно - прикладного искусства строителей Мегионгазстроя. Желающие принять в ней участие могут показать свое искусство в шитье, вязании, макроме, выпиливании, выжигании и чеканке, фотографировании.

Работы, представленные на конкурс, должны иметь эстетическое значение и соответствовать одной из тем: «Труд и подвиг советского народа», «История нашего государства», «Обряды и народные традиции».

ОРГКОМИТЕТ.

Редактор
З. И. КРИВОЛАПОВА.

Наш адрес:
г. Нижневартовск, ул. Мусы Джалиля, 10
Телефоны: 2-30-31, 6-35-12 и 6-35-13
Нижневартовская городская типография
Заказ № 3120
Тираж 1477
Газету набирали В. Кудрявцева и Г. Жигелис, верстала Н. Западнова, печатала Н. Поломошяна.

ПРОЛЕТАРИИ ВСЕХ СТРАН, СОЕДИНЯЙТЕСЬ!

ТРИБУНА СТРОИТЕЛЯ

Орган партийного комитета, администрации, объединенного профкомитета и комитета ВЛКСМ ордена «Знак Почета» комсомольско-молодежного треста Мегионгазстрой

Газета издается с 3 февраля 1970 г.

1984 г.
АПРЕЛЬ
5
четверг
№ 15 (272)

Цена 1 коп.

апрель

21

КРАСНАЯ СУББОТА

Штаб сообщает

В коммунистическом субботнике примут участие 1826 мегионгазстроевцев. На наших объектах будут работать шестьдесят учащихся старших классов.

Большинство строителей в день «красной субботы» будет трудиться на своих рабочих местах. Пятьсот человек примет участие в наведении порядка на городских улицах, на дворовых и строительных площадках.

В «красную субботу» на строймонтаже предполагается освоить сорок тысяч рублей. В фонд пятилетки перечислим более тысячи рублей.

СУ-54

В СУ-54 прошли митинги в поддержку инициативы москвичей о проведении Ленинского субботника. Строители, выступившие на митингах, призвали своих товарищей выйти на праздник в рабочей спецовке и показать ударную работу.

Комсомольско - молодежная бригада Николая Костенко будет работать на сооружении компрессорной станции завода, бригада Евгения Болрыкина — на сооружении пропано - холодильной установки, а коллектив, возглавляемый Михаилом Дикусаром, примет участие в строительстве двух объектов: дожимной компрессорной станции и 16 квартирного дома.

На коммунистический субботник коллектив СУ-54 выйдет в полном составе. Коммунальные работники вместе со своими семьями примут участие в наведении порядка на территории полевого городка.

На строймонтаже в этот день будет освоено почти шесть тысяч рублей, а заработанные деньги в сумме 1150 рублей будут перечислены в фонд пятилетки.

С. ПАНОВА,
секретарь партбюро СУ-54.



— Юрий у нас — лучший стропальщик, — говорит о молодом строителе завода спецжелезобетона машинист пятого управления механизации Михаил Алексеевич Устимов. Такая похвала из уст ветерана, пожалуй, лучшая оценка работы комсомольца Юрия Андреева (КМСУ-25).

Несмотря на молодость, у этого парня хорошая трудовая закалка, которую он получил на строительстве Белозерного газоперерабатывающего завода. В комсомольско - молодежной бригаде Вениамина Бакши по праву Юрий пользуется уважением и доверием товарищей.

На снимке: стропальщик КМСУ-25 комсомолец Юрий Андреев.

Фото В. Рыбакова.

60 лет с именем Ленина

Верность рабочему слову

Успешно завершил первый квартал коллектив КМСУ-25. Встав на трудовую вахту в честь 60-летия присвоения комсомолу имени Владимира Ильича Ленина, передовые бригады приняли повышенные обязательства. В частности, задание по росту производительности труда решено было перевыполнить на один процент против планового.

Коллектив справился со своими обязательствами. Квартальное задание по росту производительности труда управлением выполнено на 111 процентов, что позволило значительно превысить квартальный план по объему строительно - монтажных работ собственными силами. На строймонтаже освоено 1049 тыс. рублей, или 110,4 проц. к плану.

Весомый вклад в трудовые достижения всего коллектива управления внесли комсомольско - молодежные бригады, возглавляемые коммунистами Вячеславом Вороновым и Вениамином Бакши, которые возглавляют соревнование за высокопроизводительный труд.

Отличились на монтаже

Руководство 13-го строительного управления поздравило «молнией» с трудовой победой бригаду Ивана Петровича Колечко.

В конце марта звено этой бригады во главе с И. П. Колечко на монтаже технологического подполья дома 30-а по проспекту Космонавтов смонтировало за два дня 105 железобетонных блоков, при сменном задании 24 блока. Выработка на каждого из четырех рабочих составила 217 процентов.

Трудовой успех позволил досрочно приступить к очередному циклу работ — устройству монолитного железобетонного пояса двенадцатиэтажного дома.

Л. КУЗНИА,
зам. секретаря комсомольского бюро СУ-13.

Идеологическая планерка

В минувшую пятницу в актовом зале Мегионгазстроя состоялась идеологическая планерка, которую вел заместитель управляющего трестом Н. К. Борец.

Николай Константинович сообщил руководителям управлений, партийных и общественных организаций, присутствующим на планерке, что по решению исполкома Нижневартовского городского Совета каждая пятница-суббота объявляются санитарными днями.

Каждый мегионгазстроевец, все трудоспособные члены наших семей должны принимать непосредственное и постоянное участие в борьбе за превращение Нижневартовска в образцовый город.

Затем слово было предоставлено старшему воспитателю рабочих общежитий М. А. Вакиловой. В повестке дня идеологической планерки стоял вопрос: «Шефская работа в общежитиях Мегионгазстроя», но Мария Алексеевна оказалась не подготовленной к выступлению по этому вопросу.

Она говорила больше о материальном обеспечении общежитий тумбочками да шкафами, чем о проведении единых политдней, о других формах массово-политической работы.

Более четким и аргументированным по обсуждаемому вопросу было выступление воспитателя 13-го общежития Г. П. Чернышовой, которая отметила положительную деятельность руководителей КМСУ-25 по месту жительства.

Более сорока процентов проживающих в тринадцатом общежитии — рабочие СУ-13. Среди них много новичков, еще не адаптировавшихся в коллективе. Руководство СУ-13, чтобы решить хозяйственные задачи, принимает на работу всех подряд, собирает, как говорится, с бору по сосенке. В этих условиях активизироваться бы профсоюзной и комсомольской организациям СУ-13, усилить политико-массовую работу в общежитии, куда направляет отдел кадров вновь принятых рабочих. Но нет, не бывают они там, не влияют на организацию досуга молодых рабочих, не интересуются их бытом.

А новички, принятые в СУ-13, вечерами пьянствуют, нарушают правила общежития, на утро не выходят на работу, совершают прогулы.

На идеологической планерке было серьезно указано руководителям СУ-13 на необходимость улучшения шефской работы в общежитии. Решено через три недели заслушать их по этому вопросу.

Состоявшийся в июне 1983 года Пленум ЦК КПСС с особой остротой подчеркнул, что идеологическая работа должна быть более целеустремленной и наступательной. Ее следует тесно увязывать с решением конкретных производственных задач. Однако еще не все партийные организации Мегионгазстроя сумели добиться повышения ответственности руководящих кадров, всех коммунистов за политико-моральное состояние трудовых коллективов.

Чем больше науки, тем умнее руки

Комитет комсомола треста Мегионгазстрой рассмотрел вопрос «Об учебе в школе рабочей молодежи строителей СУ-13, СУ-45 и жилищно - коммунальной конторы (секретари комсомольских бюро Владимир Возняк, Нелли Лебедева и Анна Мурзаева).

Апрель. До конца учебного года осталось полтора месяца. А для недоучек из тринадцатого и сорок пятого управлений он еще и не начинался.

— Каких только мер убеждения мы не испробовали, — говорит инспектор отдела кадров 13-го управления Н. М. Кучинская, — и все безрезультатно.

Закон о всеобщем среднем образовании действует в нашей стране более десяти лет. Результаты его настолько ощутимы, что убеждать кого-либо в них просто нет надобности. Вся молодежь в основной массе своей имеет как минимум общее среднее образование. Многие молодые рабочие нашего треста к тому же закончили технические училища, специальные курсы, техникумы, а то и институты.

Комсомольская жизнь

Но в нашем же тресте есть молодые строители, которые не закончили даже семь, восемь или девять классов, а учиться дальше не хотят. Почему? Причины разные.

— Я свою работу и так хорошо знаю. Зачем же еще учиться? — заявляют рабочие СУ-13 Выгопяйло, Жолобов, Юдин.

У рабочих СУ-45 Ковщечкина, Набиуллина, Чебану «оправдания» те же.

Из трех работниц ЖКК, не имеющих среднего образования, все посещают школу. Причем, самая прилежная ученица — Г. А. Якупова — мать четверых детей.

Анализ показывает, что среди лиц, не имеющих среднего образования, больше пьяниц и прогульщиков. Среди них нет ни одного рационализатора, активного общественника, передовика производства.

Важную роль в претворении в жизнь Закона о всеобщем среднем образовании, в убеждении «несознательных» призваны сыграть администрация и комсомольские бюро подразделений. К примеру, в пятом управлении механизации комсомольские активисты совместно с администрацией добились, что молодые механизаторы, не имеющие аттестата зрелости, учатся в школе рабочей молодежи.

Такое положение должно быть во всех подразделениях треста.

Т. ЧУДАКОВА.

Народные контролеры, комсомольские прожектористы и рабкоры «Трибуны строителя» побывали на предприятиях и строительных площадках Мегионгазстроя и проверили, как хранятся и расходуются строительные материалы.

Выпуск № 16

Эстафета бережливости

Для обустройства нефтяных и газовых месторождений Среднего Приобья государство выделяет миллионы рублей и наша главная задача состоит в том, чтобы каждый кирпич, каждый килограмм цемента или металла, каждый кубометр железобетона пошел в дело.

На это нацеливает нас постановление ЦК КПСС и Совета Министров СССР «Об усилении работы по экономии и рациональному использованию сырьевых, топливно - энергетических и других материальных ресурсов», в котором прямо говорится, что к 1985 году снижение расхода цемента в строительстве должно сократиться на 5—7 процентов за счет улучшения транспортировки, хранения и рационального использования.

Под открытым небом

В настоящее время на базе УПТК и п железнодорожном тупике скопилось огромное количество цемента.

— На открытых площадках базы, — рассказывает главный инженер УПТК Н. П. Черных,— находится две тысячи тонн цемента. Тает снег, скоро пойдут дожди и цемент испортится. Кстати, весь этот цемент поступил в адрес завода строительных материалов, но завод все заботы о нем переложил на работников УПТК.

Не станем вдаваться в подробности этого вопроса. Давайте лучше посмотрим, в каком состоянии находится цемент на базе, в железнодорожном тупике, на заводе строительных материалов и на стройплощадках.

На базе УПТК из-за небрежного хранения допущены большие потери цемента. С 1982 года лежит под открытым небом белый цемент, применяемый при улучшенных отделочных работах. Цемент этот давно потерял свою активность. Анализ, проведенный в прошлом году, показал, что марка белого цемента снизилась с 300 до 100. Сейчас активность цемента стала еще ниже. А ведь его тут не мало ни много, а 50 тонн.

Для сведения: одна тонна портланд-цемента стоит 62 рубля 70 копеек, а тонна белого цемента — 87 рублей. Только белый цемент, практически пришедший в негодность, обошелся тресту в 4350 рублей.

...На площадку въезжает панелевоз. Его водитель Г. Тарасов (автобаза № 9) занят доставкой цемента на завод строительных материалов. Водитель, чем-то раздраженный, подходит к стропальщикам.

— С большим трудом уговорил принять цемент на заводе. Там сказали: если еще привезу поддоны не увязанные, не примут.

Действительно, мешки с цементом на поддонах уложены кое-как, того и гляди свалится. Стропальщики недовольны замечанием. Для них—это дополнительная рзбота. Но как же без нее?

— Не проще ли прямо из вагонов отправлять цемент на завод? — интересуемся у руководителей УПТК.

— На заводе машины разгружаются по два—три часа, — говорит начальник участка Ю. П. Терлецкий. — Вот, посмотрите, в прирельсовом тупике скопилось восемьсот сорок тонн цемента. И большая его часть — на затопляемых участках. Если немедленно его не вывезти—пропадет цемент.

РЕЙДОВАЯ БРИГАДА ПРЕДЛАГАЕТ:

—руководству УПТК (начальник Швалев Ю. М.) вместе с общественными организациями повысить ответственность всех членов коллектива за приемку и хранение грузов;

—из затопляемых зон базы УПТК и прирельсового тупика немедленно вывезти все материалы;

—заводу строительных материалов (директор В. И. Серик) хранить цемент в складских помещениях;

—бухгалтерии Мегионгазстроя провести документальную ревизию на базе УПТК и установить лиц, виновных в расхищении деталей жилых вагон-домиков.

Работники УПТК сетуют на заводчан, а директор завода В. И. Серик имеет свои претензии к УПТК, которое, якобы, не выделяет заводу достаточное количество машин. Не пора ли, товарищи, от взаимных претензий перейти к делу? Ведь двойная, тройная перегрузка отрицательно сказывается на транспортных расходах, неизбежны при этом и потери цемента.

20 января 1983 года «Трибуна строителя» в десятом выпуске «Эстафеты бережливости» с тревогой отмечала, что на заводе строительных материалов — цемент хранится под открытым небом, в то время, как склад площадью 2500 квадратных метров приспособили под хранение... поддонов.

После критического выступления газеты одно время стали запозять цемент в склад, но вскоре все пошло по-старому. А склад, в котором можно одновременно разместить 3000 тонн цемента пустует.

Одно забыли, другое растащили

Находясь на прирельсовой базе УПТК, трудно не обратить внимание на... склад бывших коттеджей. 33 вагон-домика, из которых следовало собрать восемь двухквартирных благоустроенных коттеджей, уже несколько лет находятся здесь. За это время их «внутренности» прямо-таки растотрошили. От вагончиков остались лишь остовы.

Для сведения: один такой вагон-домик стоит в среднем 5000 рублей. А за тридцать три —Мегионгазстрой заплатил 165 тыс. рублей.

Более двух лет на прирельсовой базе находятся 80 стеновых ячеистых панелей.

— Их можно применить при монтаже внутренних перегородок зданий, — говорит Ю. П. Терлецкий, — но о них, видно, никто не знает, потому и лежат без дела.

Для сведения: одна плита стеновая ячеистая стоит 245 рублей, а восемьдесят, сами понимаете, 19600 рублей.

Юрий Петрович Терлецкий показывает штабель семиметровых свай. Ни одна из 36 свай не может быть применена по назначению, так как изготовлены они с браком.

Для сведения: одна свая стоит 106 рублей. А всего за них мы заплатили 3816 рублей.

Школа VI микрорайона

Чтобы «закрыть» здание школы, бригаде Г. П. Прозорова (СУ-13) не хватает двух ригелей и четырех панелей. Нету, говорят, их.

Но поглядели бы вы, чего только нет на строительной площадке школы. Ни кому неизвестно зачем сюда привезли поддон с четырьмя тоннами цемента, 50 панелей, предназначенных не для школы. В недоумении ходят строители вокруг гипсобетонных плит, неизвестно по чьей воле появившихся здесь...

Такая бесхозяйственность тяжелым бременем ложится на экономику треста. В работе по усилению режима экономии и рациональному использованию материалов у нас имеются серьезные упущения и недостатки, которые требуют немедленного устранения

М. СКОРЫНА—начальник лаборатории экономического анализа, наш рабкор, заместитель председателя центральной группы народного контроля; В. ХОЛТОБИНА— заместитель секретаря комитета ВЛКСМ, наш рабкор, начальник штаба «Комсомольского прожектора»; Л. КАЛЬЧЕВА—инженер стройлаборатории Мегионгазстроя; А. АСТАНИН—бригадир стропальщиков, секретарь партбюро УПТК; Л. ДЕСЯТКИНА — бетонщица, секретарь комсомольского бюро КМСУ-25, член штаба «Комсомольского прожектора»; А. ЖУКОВ—корреспондент газеты.



40 лет назад главные силы 3 го Украинского фронта форсировали Южный Буг и перешли в решительное наступление. 10 апреля 1944 г. над зданием Одесского театра оперы и балета взвился красный стяг. Родина высоко оценила подвиг своих сынов. Около 25 тысяч человек награждено медалью «За оборону Одессы», а Одессе присвоено звание «Город-герой».

На снимке: Одесса. На аллее Славы. Фотохроника ТАСС.

„Не надо оваций!“

— Что за чудеса? — удивлялись многие, подходя к Дому культуры в тот воскресный первоапрельский день. — Туда ли я попал? Вроде вывеска та же «Юбилейный»....

У входа усатый грузин в овечьей папахе жарит шашлык на... мусорном ведре и красноречиво приглашает Вас откушать его.

Возле гардероба Вы в нерешительности замираете с пальто в руках. На спине гардеробщика —табличка «Не беспокоить. Занят». Протягиваете на всякий случай пальто и гардеробщик, обернувшись, с лукавой улыбкой принимает его. Тут уж и Вы улыбаетесь.

«Моментальное фото», — написано на зеркале, к которому Вы подходите причесаться. — «Цена восемь коп.». И тут Вы заливаетесь смехом, глядя в зеркало на свое «моментальное фото».

Не удивляйтесь. Сегодня все возможно! Первое апреля — день юмора, веселья, розыгрышей и веселых превращений.

Итак, в гардеробе Вы получили номерок, заряд веселья и теперь с полным правом можете следовать дальше. А в фойе...

Оказывается Ваш гардеробный номерок сегодня служит не только для того, чтобы Вы получили пальто обратно, а приглашает Вас к участию в юмористических лотереях.

— Лотерея «Для любителей поспать!» — объявляет ведущая. — Товарищи, у кого семьдесят третий номерок?

— У меня, — молодой человек, назвавшийся Володей, выходит на середину.

— Раз Вы любите поспать, вот Вам за это специальный приз, и Володя получает целую коробку звонких погремушек.

— Лотерея «Стопка-растрепка». У кого девяносто восьмой номерок?

«Растрепка» под дружный хохот гостей Дома культуры получает в дар целую связку шнурков для ботинок.

Для гурманов — любителей вкусно поесть —работает буфет. Здесь можно закусить... жареной подошвой, немясным мясом и прочими «творениями» кулинаров.

А вот целый музей совершенно бесценной, «антикварной» мебели, накопленный Домом культуры за весь период его существования.

Зрительный зал. Через несколько минут здесь начнется сатирическое представление «Не надо оваций!», подготовленное театром эстрадных миниатюр Дома культуры «Юбилейный».

Занавес еще закрыт. Во всяком случае так гласит табличка над сценой. Зрители рассаживаются, и в зале совершенно не остается свободных мест.

— Мы будем говорить о самых живучих недостатках, которые дошли до нас еще со времен великого комбинатора Остапа Бендера, — начинает представление режиссер ТЭМа Владимир Клигман. — Поэтому не надо оваций. Те, о ком мы будем говорить, не заслуживают их.

Перед зрителями мастерски были представлены в лицах бюрократы и подхалимы, взяточники и жулики, лентяи, спекулянты и грубияны. Одним словом, те, кто по принципу известного героя Ильфа и Петрова, «умеет чтить кодекс», но знает, что существует четыреста способов обойти его».

«Не надо оваций!» И все же зал на каждую миниатюру откликался громом аплодисментов. Это была дань прекрасной игре самодеятельных артистов, замечательной работе режиссера за остроту выбранных ими тем.

Органично в театральное представление вплелись монолог «сына турецкого верноподданного», пародии, исполненные вокалистами ансамбля «Поиск», танцорами Анной и Петром Шпанько, «человеком - оркестром» Валерием Тепляковым.

Их выступления сопровождались смехом и одобрительными аплодисментами зрителей. Удачным было и веселое джазовое сопровождение программы.

Отличный, искрометный праздник подарили строителям клубные работники. Большая и всеобщая благодарность им за это.

Е. АНТАКОВА,
наш корр.

Репортаж с улыбкой

ПОСЛЕ КРИТИКИ

Критическая корреспонденция «Эксперимент со скрипом», опубликованная в вашей газете 16 февраля 1984 года, обсуждена на расширенном заседании технического совета, в работе которого принимали участие бригадиры.

Высказанная газетой критика в адрес ПММК-4 в целом признана правильной. В настоящее время монтажные работы на строительстве котельной третьей газлифтной компрессорной станции нами полностью завершены.

Н. ЖИВЦОВ.
начальник ПММК-4

ВНИМАНИЮ РЫБАКОВ И ОХОТНИКОВ

Всем членам Всесоюзного общества рыбаков и охотников, работающим в Мегионгазстрое, следует в период до 15 апреля пройти регистрацию охотничьих билетов и разрешений на хранение охотничьего оружия.

Регистрация производится ежедневно с 19 до 22 часов в оворном пункте шестого микрорайона (ул. Мира, 19, кв. 41).

Редактор
З. И. КРИВОЛАПОВА.

Наш адрес:
г. Нижневартовск, ул. Мусы Джалиля, 10
Телефоны: 2-30-31, 6-35-12 и 6-35-13
Нижневартовская городская типография
Заказ № 4050
Тираж 1479
Газету набирала В. Кудрявцева,
верстала Н. Западнова,
печатала Н. Поломошнва.

ПРОЛЕТАРИИ ВСЕХ СТРАН, СОЕДИНЯЙТЕСЬ!

ТРИБУНА СТРОИТЕЛЯ

Орган партийного комитета, администрации, объединенного профкомитета и комитета ВЛКСМ ордена «Знак Почета» комсомольско-молодежного треста Мегионгазстрой

Газета издается с 3 февраля 1979 г.

1984 г.
АПРЕЛЬ
12
четверг
№ 16 (273)

Цена 1 коп.

Соревнование и дисциплина

Принимая социалистические обязательства на 1984 год, мегионгазстроевцы наметили в частности: на три дня раньше установленного срока завершить годовой план, на строительстве завода спецжелезобетона освоить дополнительно к государственному плану один миллион рублей. Среди мер, на основе которых это будет достигнуто, видное место отводится укреплению дисциплины и четкой организации работы. Потому что без должной трудовой, плановой и производственной дисциплины мы не сможем идти вперед. Конкретные мероприятия для укрепления порядка на производстве включили в свои обязательства многие бригады и управления Мегионгазстроя. И это понятно: такие меры — крупный резерв. Значение его тем более велико, что наведение порядка не требует чаще всего каких-либо капитальных затрат, а эффект дает большой.

В эти дни подводятся и анализируются итоги первого квартала. Если верить статистике, то число нарушений по сравнению с первым кварталом прошлого года у нас заметно сократилось. Но все-таки в течение трех месяцев 93 строителей совершили прогулы. Наибольшее число прогульщиков в январе было в бригаде Г. С. Макарова (СУ-13), а в феврале — в УПТК и в тридцатом управлении.

Самый надежный путь к укреплению дисциплины — хорошо налаженное соревнование. Велика при этом воспитательная роль передовиков и передовых коллективов. К примеру, бригада В. А. Воронкова отличается высокой сознательностью. На протяжении нескольких лет в этом коллективе нет нарушителей трудовой дисциплины. Показывая образец хозяйского отношения к порученному делу, комсомольско-молодежная бригада В. А. Воронкова увлекает за собой другие коллективы КМСУ-25.

И это дает положительные результаты. С первых месяцев нового трудового года 25-е управление энергично работает над реализацией своих обязательств, добивается ритмичной, слаженной работы во всех звеньях производства. Коллектив КМСУ-25 успешно выполнил квартальное задание по росту производительности труда, по генподряду и производству строительно-монтажных работ собственными силами.

Заслуживает одобрения работа общественных организаций СУ-45 и генподрядной комсомольско-молодежной бригады Н. П. Нежданова (КМСУ-24), направленная на решительную борьбу за укрепление дисциплины.

Вместе с тем жизнь утверждает: если лозунг о повышении дисциплины и порядка не подкрепляется живым делом, анализом результатов соревнования, то коллективы не только не идут вперед, но бывает, что сдают завоеванные позиции.

Комсомольско-молодежная бригада В. Г. Дорошенко (КМСУ-24) всегда была на хорошем счету о нашем тресте. Не раз добивалась победы во Всесоюзном соревновании. А сейчас она среди отстающих. Основная причина этого — снижение дисциплины и взаимной требовательности. И вот результат: в январе в бригаде было три прогульщика, в феврале — четыре.

Факт этот далеко не единичный. В последнее время ухудшилась дисциплина в УПТК, в других подразделениях. Иные хозяйственные руководители, надеясь только на силу приказа, не заботятся об улучшении условий труда строителей, ослабили экономическую работу, не уделяют должного внимания организации соревнования. Плохо, что коммунисты, профсоюзный актив мирятся с этим, забыли о проверенных временем методах общественной работы, активно влияющих на производительный труд.

Пример дисциплины обязаны показывать прежде всего коммунисты. Потому что на каждом из них лежит отсвет того великого доверия, того авторитета, которые ленинская партия завоевала в массах правотой своего дела, постоянной заботой о нуждах и интересах людей труда. А это не только большая честь, но и большая ответственность. Потому-то коммунисты и должны идти в авангарде соревнования.

А там, где оно еще не налажено, партийцам следует выступить в роли организаторов трудового соперничества, принять личное участие во взаимной проверке обязательств соревнующихся коллективов, повлиять на то, чтобы была обеспечена широкая гласность и сравнимость труда бригад, участков и управлений, заключивших между собой договора о соревновании. Только гласность, сравнимость результатов и возможность повторения передового опыта, как говорил Владимир Ильич Ленин, могут привести нас к желанной победе.

Завод спецжелезобетона — ударная комсомольская стройка



Вместе с бригадой Вениамина Балии комсомольско-молодежная бригада Ростислава Ивахина ведет строительство завода спецжелезобетона. Этому коллективу поручен монтаж блока вспомогательных служб. По-ударному работают электросварщики комсомолец Юрий Васюткин и молодой коммунист Петр Марчук.

Юрий, закончив профессионально-техническое училище, работает по IV разряду и добивается на монтаже высокой выработки. Петр Марчук, уволившись из Советской Армии, приехал в КМСУ-25 по комсомольской путевке. Освоил здесь профессию электросварщика, учится заочно в институте.

На снимке: электросварщики КМСУ-25 Юрий Васюткин и Петр Марчук.

Комсомольцы и молодые строители завода спецжелезобетона! Держите равнение на ударников пятилетки! Добивайтесь победы в соревновании! Множьте своим трудом славу коллектива! Достойными делами встречайте 60-летие со дня присвоения комсомолу имени В. И. Ленина!

На радость детям и родителям

С каждым годом благоустраивается, растет вширь и ввысь, хорошеет Нижневартовск — столица нефтяников и газопереработчиков Самотлора. Наряду с увеличением жилого фонда, большое внимание уделяется строительству дошкольных учреждений. В нашем городе ежегодно рождается около пяти тысяч детей. А в пятидесяти детских садах и яслях воспитывается 15600 юных нижневартовцев.

На пересечении улиц Пионерской и Мусы Джалиля коллектив СУ-13 приступил к строительству еще одного детского сада на 280 мест с плавательным бассейном.

Приступили к строительству нового объекта

Проект садика разработан Сибирским зональным институтом экспериментального проектирования. Заказчик — производственное объединение Сибнефтегазпереработка. Строителям предстоит освоить по строймонтаже 883 тыс. рублей.

Звено, возглавляемое ветераном строительства города Миасаром Ямамовичем Низамеевым, приступило на прошлой неделе к устройству ростверков.

А юные жители 14-го и 15-го микрорайонов готовятся к новоселью. Здесь скоро откроются два детских сада на 560 мест.

До конца пятилетки сеть дошкольных учреждений Нижневартовска увеличится еще на 2800 мест.

Вести за собой

Не всякий пропагандист умеет увлечь своих слушателей, не всякий знает, какими методами развить у них творческое мышление и активность.

Старшему воспитателю рабочих общежитий Мегионгазстроя Марии Алексеевне Вакиловой в значительной мере это удается в работе со слушателями комсомольского кружка, который работает по курсу «Идеологическая борьба и молодежь».

Последнее занятие пропагандист Вакилова проводила по теме «Быт и свободное время в структуре образа жизни советских людей, молодежи». На нем мне и довелось присутствовать.

...На столе — аккуратно заполненный журнал со списком слушателей, в котором в начале каждого занятия отмечают присутствующих, в определенном порядке с закладками лежат первоисточники, план занятия и конспект пропагандиста.

Все это настраивает слушателей на серьезную работу. Слушательницы политкружка — воспитатели и вахтеры общежитий, служащие конторы — достают тетради для конспектирования и ручки.

— Свободное от работы время человек должен использовать для удовлетворения духовных потребностей, физического развития, расширения кругозора, — начинает пропагандист. — Однако у каждого из нас существуют и хозяйственные заботы, которые ежедневно отнимают значительную часть свободного времени. Наше государство приходит на помощь своим гражданам, открывая новые предприятия службы быта и общепита. Тем самым высвобождается время для развития личности...

С занятия комсомольского политкружка

Логично и последовательно пропагандист Вакилова приводит слушателей к мысли о том, что при правильной организации досуга, развитие человека как личности в условиях социализма приобретает иной, чем в буржуазном обществе, характер.

Эффективную форму активизации слушателей, а также проверки того, насколько усвоен ими материал, выбрала Мария Алексеевна: теоретические положения подкрепляют примерами из жизни сами слушатели.

О том, как проводит в общежитии свободное время молодежь, как организуют свой домашний быт рассказали воспитатели А. Абдрахманова, вахтер Г. Иванова, главный бухгалтер А. Мурзаева...

Можно было бы перечислить всех присутствующих, потому что не было ни одного «молчаливого» слушателя. Потому что к концу занятия Мария Алексеевна сумела перевести его в общую оживленную беседу. В ту самую, когда на вопрос, заданный одним слушателем, отвечает другой, когда все вместе ищут единственно верный ответ, который сразу мог бы дать сам пропагандист, но умышленно не делает этого. И правильно поступает.

Ведь только при живом собеседовании проверяется, умеют ли слушатели применять полученные знания или складывают их мертвым грузом в тайниках своей памяти.

Т. ЧУДАКОВА.

Экономика и дисциплина

Год 1984-й. Апрель

Летопись социалистического соревнования



ВЫПОЛНИЛИ ПЛАН

Коллективы СУ-13, КМСУ-25, СУ-54, ХРСУ успешно справились в первом квартале с планом по генеральному подряду. Особо следует отметить стабильную работу с начала года КМСУ-25, которое на 110,4 проц. выполнило квартальное задание собственными силами, а задание по росту производительности труда — на 111,1 проц.

Все подразделения, за исключением КМСУ-24 и СУ-45, напряженно поработали в марте. Значительно превысили на стройконтаже плановые показатели СУ-13 и СУ-54 как по генподряду, так и собственными силами.

Завершен монтаж школы

«Построить и сдать в эксплуатацию к началу учебного года школу в VI микрорайоне на 1176 мест».
(Из обязательств коллектива Мегионгазстроя на 1981 год).

На строительную площадку вот-вот да заглянут мальчишки.

— Дядя, вы школу строите? — обращается к бригадиру СУ-13 Георгию Николаевичу Прозорову школьник с пухлым портфелем.

Георгий Николаевич, застроив панель, оборудует к ребятишкам:

— Точно, Школу.

— А когда мы в ней учиться будем?

— Приходите, ребята, первого сентября, — заверил Прозоров школьников и те, довольные серьезным разговором, побежали по своим делам...

Уверенность Прозорова имеет прочную основу. Итого апреля его бригада завершила монтаж здания школы.

— Во вторую смену, — рассказывает Георгий Николаевич, — навесили последнюю стеновую панель. Отделочники тридцатого управления приступили к устройству кровли.

Строительство школы в шестом микрорайоне развернулось по всему фронту. Бригада Витаутаса Стасовича Скримскиса (СУ-30) выставила все оконные блоки. Продвинулись дела у бригады Анатолия Евгеньевича Гарюзина (управление № 15 Сургутнефтегазэлектромонтажа). К своим работам приступили сантехники КММУ-5. Бригады 15-го управления завершили монтаж теплотрассы, изолировщики заканчивают ее утепление.

— Часть нашей бригады перешла на строительство других объектов, — рассказывает Г. П. Прозоров. — А мы остаемся заканчивать работы, записанные в аккордный наряд. Нам надо сделать парадное крыльцо и устранить небольшие недоделки. Так что эстафету строительства мы передали отделочникам. Многое теперь от них зависит.

А. НАУМОВ.



Сергею исполнилось в феврале 28 лет. За его плечами большая жизненная школа. В училище он получил профессию крановщика, затем служба в Советской Армии. А когда пришло время идти в запас, Демьянов по комсомольской путевке приехал в Нижневартовск.

Сейчас он вместе с друзьями возводит завод спецжелезобетона. В бригаде Вениамина Бакши (КМСУ-25) Сергей зарекомендовал себя исполнительным человеком.

Не справились

По-прежнему в хвосте отстающих продолжает плестись коллектив КМСУ-24, который квартальный план по генподряду вытянул лишь на 81,3 проц., а собственными силами — на 80,2 проц.

С тревогой приходится отмечать, что все подразделения (кроме КМСУ-25) не справились в первом квартале с заданием по росту производительности труда. В целом по тресту оно выполнено на 81,8 процентов.

Стихи наших читателей

Рабочий поезд

Рабочий поезд ждет
нас у перрона.
Вот машинист последний
дал гудок
И едем мы туда,
где все знакомо,
В наш маленький
таежный городок.

И пусть не блещет
он своей красою.
В рабочей суете он,
как всегда,
Но верни мы,
что скоро, очень скоро
Расправят крылья
наши города.

Расправят крылья
и взметнутся к небу,
Благодаря нас
за нелегкий труд.
И знаем мы, что скоро,
очень скоро
В тайге рабочие
проспекты побегут.

Рабочий поезд ждет
нас у перрона.
Вот машинист
последний дал гудок.
И встретит нас
улыбкою знакомой
Наш маленький
таежный городок.

До свидания

Моему городу Усть-Каменогорску посвящается...

Пусть на время с тобою
пока мы в разлуке.
Нас позвал необжитый
таежный простор,
Но мы помним твои
сердцу нежные звуки,
Запах трав и хлебов,
Устье Каменный гор.

Помним землю твою,
что у нас под ногами
С юных лет бесконечный
вела разговор,
Помним рук теплоту
нестареющей мамы
И твою красоту,
Устье Каменных гор.

Пусть на время пока
мы с тобою в разлуке,
Нас позвал необжитый
таежный простор.
Ты пойми, Казахстан,
ты пойми, что так нужно,
Ты прости нас, земля
в Устье Каменных гор.

Павел СУПРУН,
монтажник Нижневартовского управления ЗСНХМ.

СТЕННАЯ ПЕЧАТЬ

Не гордись былой славой

В Молодежном поселке — шесть рабочих общежитий. Организацией досуга молодежи, проживающей в них, занимаются четыре воспитателя. Именно они, воспитатели, да еще работники клуба «Современник» ведут в вахтовом поселке политико-воспитательную и культурно-массовую работу.

Побывав на прошлой неделе в Молодежном поселке, к каждому из воспитателей я обратилась с одним и тем же вопросом:

— Выходит ли в вашем общежитии газета?

— Конечно! — горделиво ответили воспитатели. — Наша газета на конкурсе получила поощрительную премию. Разве не помните? Вы же в жюри были.

— Помню. Но это было в декабре. Хотелось бы посмотреть свежие номера. Где же они?

Вот тут и случилась заминка. Ни Киричкова О. С. (воспитатель общежитий № 3-5), ни Фархутдинова А. С. (общежитие № 1) вместе с редколлегиями в течение целого квартала ни одного номера газет не выпустили. А. Кузина В. Я. (общежитие № 2) и Глушенкова Ж. Н. (общежитие № 4-8) выпустили только по одной газете, посвященной выборам в Верховный Совет СССР.

— Известно ли вам, что стенновка должна выходить не реже одного раза в месяц?

— Конечно. Мы раньше на это ориентировали членов редколлегии и сами старались, чтоб уж один-то номер в месяц выходил. Но...

В одном общежитии идет ремонт, воспитатель другого переходит на новую работу, третья воспитательница собирается уезжать из Нижневартовска.

Но в данный момент эти люди — на работе и от выполнения служебных обязанностей никто их пока не освобождал, и заработную плату они получают сполна. А «чемоданное» настроение — лишь причина для людей, лишенных чувства ответственности, желания трудиться на совесть. И уж кто-кто может быть подвержен таким настроениям, но только не воспитатель молодежи.

Многократно от жителей поселка Молодежный, да и от самих воспитателей, мы слышим: скучно у нас, живем на отшибе, в город не каждый день поедешь...

Так от кого же, как не от самих, в первую очередь, воспитателей общежитий, зависит активизации отдыха молодежи, организация их досуга. А первейшим помощником и организатором в этом должна стать стенная газета.

Похвала, которую получили активисты стенной печати в прошлогоднем конкурсе, была заслуженной. Но доброе слово, поощрение на конкурсе, как известно, окрыляет, прибавляет силы, чтобы добиться новой высоты, а в Молодежном поселке получилось наоборот. Там взяли и опустили «крылышки».

Четвертый месяц в вахтовом поселке не выходят стенные газеты. И это обстоятельство не вызвало тревоги и озабоченности ни у старшего воспитателя рабочих общежитий М. А. Вакиловой, ни у секретари парторганизации жилищно-коммунальной конторы Г. Ф. Фатеевой.

Т. МАМОНОВА,
наш корр.

Юноши и девушки!

Дом культуры «Юбилейный» приглашает Вас в студию молодого актера. Здесь вы сможете овладеть актерским мастерством, техникой речи и грима, сценической культурой.

Успешно закончив курс обучения, вы будете приглашены к работе над спектаклем.

Запись в студию производится с 10 до 21 часа ежедневно у дежурной Дома культуры.

Руководить студией молодого актера будут квалифицированные специалисты.

Дирекция.

Вновь о причальной стенке

Последний раз «Трибуна строителя» о главном объекте новой базы УПТК — причальной стенке — писала 28 мая 1983 года. Прошел почти год, но вопрос о причале все еще не снимается с повестки дня.

В прошлом году с задержкой более чем на три года прозвучал «аврал» для бригады Владимира Дорошенко (КМСУ-24), которой поручили строительство причальной стенки. Наконец-то была получена проектно-сметная документация «усеченного» варианта объекта. 17 марта бригада приступила к устройству причальной стенки. Однако до начала навигации сделать ее не успели.

Руководство КМСУ-24 в тот период не сумело подойти к решению целевой задачи по-инженерному. Организация работ на строительстве причальной стенки была поставлена из рук вон плохо. Контроля за сварочными работами не было никакого. В результате большую часть сварных швов пришлось переделывать.

Вскоре Обь вскрылась и работы на объекте отложили до следующей зимы. До зимы 1983-84 года.

И вот апрель. На календаре — весна. Но зима еще бунтует в наших краях, никак не хочет отступать. Что ж, сама природа идет стрителям на выручку, словно говорит: «Используйте морозные дни с умом, наверстывайте упущенное...».

К сожалению, дел у строителей еще немало.

— Я не могу понять отношение к строительству причальной стенки руководителей УПТК, — говорит начальник КМСУ-24 В. Н. Чухаркин. — Долгое время не могли получить от них четырнадцать аэродромных плит. Пришлось в конце концов укладывать обыкновенные дорожные. С трудом допросились трубы, необходимые для устройства отбойников и накатника.

— Три трубы диаметром четыреста двадцать шесть, — поясняет начальник участка Г. К. Губин, — работники УПТК вывозили с противоположного берега реки целую неделю. Мы их получили лишь три дня назад. И то привезли после того, как вмешались руководители треста.

— До начала навигации остались считанные дни. Можно ли надеяться, что причальная стенка будет готова к сроку?

— Мы на этой неделе завершаем все работы, — отвечает Г. К. Губин, — остается только сделать подкрановые пути для портального крана. Но пока не готовы детали для крепления рельсов. Заказ на их изготовление только-только передали в участок малой механизации.

Вновь приходится недоумевать: причальная стенка строится больше года, а заказ на закладные детали «только-только передали»!

А чтобы причальная стенка получила законную «прописку» ее должны принять в эксплуатацию соответствующие органы речного флота, государственной инспекции...

— Готовясь к навигации, — рассказывает главный инженер УПТК Н. Н. Черных, — мы, откровенно говоря, мало надеемся, что будем принимать суда у нового причала. У нас достаточно береговой площади, которую намереваемся в ближайшие дни освободить и подготовить к разгрузке барж.

Надо отметить, что УПТК не торопится освобождать берег от прошлогодних грузов. За всю зиму не нашли время, чтобы вывезти примерно 20 тыс. штук силикатного кирпича, а он находится в зоне затопления. Сюда следует завезти 2 тыс. кубометров грунта, хотя, как сказал главный инженер УПТК, они надеются отсыпать площадку гравием, который поступит с барж. Не расточительно ли?

Администрация УПТК еще не решила четко вопрос: куда будет размещать поступающие рекой грузы? Складские территории забиты, а площадка, расположенная на противоположной стороне дороги, не готова к эксплуатации. Правда, в прошлом году КМСУ-24 подготовило здесь площадку в 10 тыс. квадратных метром, отсыпала ее, уложила плиты. Но теперь эта площадка оказалась захламленной.

«Трибуна строителя» отмечала не раз «прохладное» отношение руководителей отделов треста и строительству базы УПТК. В этом году КМСУ-24 должно освоить на строительно-монтажных работах 500 тыс. рублей, должно построить склад. Идет второй квартал, а ни чертежей, ни смет на его строительство все еще нет. Комментарии, как говорится, излишни.

А. ЖУКОВ.

Возвращаясь к напечатанному

Редактор
З. Н. КРИВОЛАПОВА.

Наш адрес:
г. Нижневартовск, ул. Мусы Джалиля, 10
Телефоны: 2-30-31, 6-35-12 и 6-35-13
Нижневартовская городская типография
Заказ № 4522
Тираж 1479
Газету набирала В. Кудрявцева,
верстала Н. Западнова,
печатала Н. Подомошина.

ПРОЛЕТАРИИ ВСЕХ СТРАН, СОЕДИНЯЙТЕСЬ!

ТРИБУНА СТРОИТЕЛЯ

Орган партийного комитета, администрации, объединенного профкомитета и комитета ВЛКСМ ордена «Знак Почета» комсомольско-молодежного треста Мегионгазстрой

Газета издается с 3 февраля 1979 г.

1984 г.
АПРЕЛЬ
19
четверг
№ 17 (274)

Цена 1 коп.

Неизмеримо широкие полномочия представлены в нашей стране Советам народных депутатов. 2 млн. 300 тыс. представителей рабочих, крестьян, интеллигенции почти всех наций и народностей ведут у нас дела государственные. Особая роль в этой работе отводится депутатам - коммунистам, как было подчеркнуто на апрельском Пленуме ЦК партии.

С большой ответственностью относится к доверию избирателей коммунист машинист экскаватора Николай Константинович Карлыков. В составе депутатской группы шестого микрорайона г. Нижневартовска им немало сделано для претворения в жизнь наказов избирателей. С каждым годом благоустраивается микрорайон, расширяется сеть торговых учреждений, открываются новые детские садики, идет строительство школы.

На снимке: депутат городского Совета, коммунист, машинист экскаватора КМСУ-24 Николай Константинович Карлыков.



Коллектив КМСУ-25 завоевал Красное знамя

Президиум объединенного комитета профсоюза и администрация треста Мегионгазстрой подвели за первый квартал итоги социалистического соревнования за повышение эффективности производства и качества работы, за усиление режима экономии и бережливости.

С информацией об итогах работы в первом квартале 1984 года перед участниками совместного заседания выступил заместитель главного инженера треста Мегионгазстрой Д. Н. Бондарчук.

Соревнование управлений

По итогам работы в первом квартале Красное знамя и Почетная грамота Мегионгазстроя присуждены коллективу КМСУ-25 (начальник управления А. П. Новошицкий, секретарь партбюро А. С. Кучеренко, председатель профкома Р. Х. Гусманов). Это единственный коллектив, который выполнил все технико-экономические показатели.

Второго и третьего места решено никому не присуждать, так как другие управления не выполнили условия соревнования. Отмечена неудовлетворительная работа в первом квартале СУ-13, КМСУ-24, СУ-30, СУ-45 и СУ-54.

Соревнование участков

Победу в трудовом соперничестве участков одержал коллектив, которым руководят Ю. М. Мяшанин (КМСУ-25). Этому коллективу присуждены переходящий Красный вымпел и Почетная грамота Мегионгазстроя.

Второе место и почетную грамоту завоевал участок В. В. Кондакова (СУ-54). Третьего места решено не присуждать.

Отмечена хорошая работа ..лородного участка (начальник П. Ф. Шварев). Коллектив участка В. В. Сытченко (СУ-30) хорошо поработал в первом квартале и добился высоких экономических показателей, но из-за низкой дисциплины он выбыл из соревнования и не получил классного места.

Соревнование бригад

В соревновании хозрасчетных бригад первое место, переходящий Красный вымпел и Почетную грамоту Мегионгазстроя завоевала комсомольско - молодежная бригада Н. Н. Костенко (СУ-54). На втором месте комсомольско-молодежная бригада В. А. Воронкова (КМСУ-25). На третьем — бригада А. Д. Вдовиной (СУ-30).

В соревновании бригад ведущих профессий победу одержала бригада Н. С. Шевченко (СУ-45). Ей присуждены переходящий Красный вымпел и почетная грамота. На втором месте комсомольско - молодежная бригада Р. В. Ивахина (КМСУ-25). Третье место никому не присуждено.

В обсуждении итогов соревнования приняли участие начальник КМСУ-24 В. Н. Чухаркин, председатель центральной группы народного контроля Я. А. Садовников, начальник СУ-30 В. И. Башинский, главный инженер треста Мегионгазстрой Н. Ф. Журавель.

Экономить во всем и всюду

Обращение укрупненной генподрядной комсомольско-молодежной бригады-потока Героя Социалистического Труда, депутата Верховного Совета РСФСР, лауреата Государственной премии СССР Н. П. Нежданова ко всем трудовым коллективам Мингефтегазстроя.

Дорогие товарищи!

Наша страна — невиданная по размаху строительная площадка, ежегодно потребляющая миллионы тонн цемента, кирпича, железобетона, стали и проката, миллиарды киловатт-часов электроэнергии. Здесь находит конечное воплощение самоотверженный труд миллионов советских людей — рабочих промышленности и добывающих отраслей, тружеников полей и транспортников, энергетиков, конструкторов и ученых.

Но, глядя, на иную стройплощадку, приходится испытывать чувство горечи, потому что немалая часть этого труда пропадает впустую. Безвозвратно гибнут материалы, простаивают люди и мощная техника, срываются сроки ввода промышленных предприятий, жилья, соцкультбыта.

Истоки этого поистине «девятого вала» бесхозяйственности находятся рядом с нами, на конкретных рабочих местах. Чтобы поставить потерям прочный заслон, не требуется дополнительных затрат, достаточно взыскательного спроса, правильной организации труда и производства.

И если не на бумаге, а на деле внедрен бригадный подряд, если учитывается конкретный вклад каждого работника, если в управлении производством принимают участие все члены трудового коллектива, а смежники объединены соревнованием, организованном по принципу «Рабочей эстафеты», то не будет места приискам и «выводиловке», потерям материалов, простоям людей и техники.

Взять, к примеру, нашу бригаду. Поначалу строительство третьей газлифтной станции велось силами двух десятков малочисленных специализированных бригад. Складывалась типичная и печально известная многим строителям картина: каждый отвечает за свой узкий участок, а за объект в целом, по существу, — никто. Сколько бригад — столько «узких» мест.

Много сил и времени уходило на их преодоление, на устранение взаимных претензий. Площадка была загромождена материалами, конструкциями. Многое из-за небрежного складирования портилось, корежилось техникой, приходило в полную негодность.

Много материалов, конструкций и техники было на нашем объекте. Но не было главного — хозяина, а отсюда и вся бесхозяйственность.

Резко улучшилась организация труда, использование материалов и техники с преобразованием нашей бригады в генподрядную укрупненную комплексную хозрасчетную бригаду.

Генподрядной мы стали называться еще и потому, что теперь наш коллектив, выросший с 29 до 93 человек, выполняет на объекте свыше 65 процентов общего объема строительно - монтажных работ. Внутри бригады созданы специализированные звенья, отработана технология поточно-совмещенного метода строительства. Внедрена оплата труда работников по единому наряду на основе укрупненной расценки на весь объем строительно - монтажных работ, предусмотренных в подрядном договоре. С субподрядными организациями, выполняющими специализированные работы и монтаж оборудования, заключены договора о социалистическом соревновании по принципу «Рабочей эстафеты», установлены прямые связи с предприятиями-поставщиками.

Необходимая для производства работ техника закреплена за бригадой, а механизаторы стали ее полноправными членами. Они теперь заинтересованы в максимальном уплотнении своего рабочего дня, проводят профилактическое обслуживание и текущий ремонт техники, содержат в порядке подъездные пути.

Налажен строгий учет, правильная приемка и складирование материалов. Выдача их звеньям производится в соответствии с проектами организации работ, сведены до минимума сверхнормативные запасы.

Хозяйское использование материалов, топлива и энергии находится в центре внимания партийной группы, профсоюзной организации, группы народного контроля и поста «Комсомольского прожектора».

Каждый из нас, рабочих, знает: любое дельное предложение будет внимательно рассмотрено и без проволочек внедрено. Потому и чувствуем мы себя хозяевами стройки. Теперь культура производства стала внутренней потребностью. Навести порядок на рабочем месте после смены для нас сейчас так же привычно, как вымыть руки перед едой. Постоянный порядок не требует никаких материальных затрат, занимает считанные минуты, а оборачивается он экономией целых рабочих дней, сотен и тысяч рублей сметной стоимости.

Нацеленность коллектива на достижение конечного результата позволила в корне изменить отношение рабочих к материалам. Ведь теперь нет «выгодной» или «невыгодной» работы, нет «чужих» машин и механизмов.

Все это дает значительный экономический эффект. Так, в минувшем году производительность труда в нашей бригаде выросла на 4,9 процента, себестоимость строительства объекта снижена на 2,3 процента, за год сэкономлено 12,5 тонны металла, 8,2 тонны цемента.

Включившись в движение за дополнительное повышение производительности труда и снижение себестоимости производства, экономию материальных, энергетических и трудовых ресурсов, мы обращаемся ко всем работникам нашей отрасли с призывом: умножайте, товарищи, свои усилия в борьбе за успешное выполнение выдвинутой партией задачи по повышению эффективности производства.

Бережное, хозяйское отношение к результатам всенародного труда — наш патриотический долг, дело совести и чести каждого строителя.

Обращение принято 10 апреля 1984 года на общем собрании бригады-потока.

Строители! Все как один выйдем 21 апреля на Ленинский коммунистический субботник!

Встречный план

Коллектив нашей укрупненной генподрядной комсомольско - молодежной бригады-потока, понимая особую важность компрессорной станции № 3 для увеличения добычи нефти на Самотлорском месторождении, принял на себя встречный план.

Мы решили в четвертом квартале сдать под испытание технологического оборудования вторую очередь газлифтной компрессорной станции № 3, а также завершить строительную готовность и сдать под монтаж оборудования третью очередь станции.

Коллектив генподрядной бригады-потока обязуется создать всем субподрядным организациям условия для производительного труда. Мы призываем проектировщиков, заказчика, работников субподрядных организаций, других участников строительства КС-3 к дружной, производительной работе.

Чтобы выполнить встречный план нам предстоит освоить на строймонтаже 3 млн. 200 тыс. рублей. А государственным планом 1984 года предусматривалось произвести на нашем объекте строительно - монтажные работы в объеме 2 млн. 50 тыс. рублей.

Досрочное завершение работ на строительстве КС-3 будет нашим конкретным ответом на решения декабрьского (1983 г.) Пленума ЦК КПСС, призвавшего трудящихся Советского Союза на 1 процент выше плана поднять производительность труда и на 0,5 процента снизить себестоимость продукции.

По поручению коллектива встречный план, принятый на собрании бригады-потока, подписали: И. НЕЖДАНОВ — бригадир укрупненной генподрядной бригады, П. КРАЕВ — парторг, Ю. ПАСЕЧНЫЙ — профорг, Ю. ИВАНОВ — групкомсорг.

Встречный план бригады Героя Социалистического Труда депутата Верховного Совета Российской Федерации И. П. Нежданова 10 февраля 1984 года одобрен бюро Нижневартовского городского комитета партии.

Собрание коммунистов

В минувшую субботу в Доме культуры «Юбилейный» состоялось открытое партийное собрание. Заместитель секретаря партийного комитета Л. П. Горовая выступила на нем с докладом «Задачи партийной организации треста Мегионгазстрой по комплексному подходу к идейно - воспитательной работе с молодежью».

В прениях по докладу приняли участие В. Г. Лазарев — зам. секретаря партийного бюро главный инженер СУ-30, Р. В. Ивахин — бригадир комсомольско - молодежной бригады КМСУ-25, А. И. Воробьев — директор Дома культуры «Юбилейный», Ю. П. Иванов — групкомсорг слесарь КМСУ-24, Ю. К. Яблонский — член президиума объединенного комитета профсоюза начальник СУ-45, А. С. Кучеренко — секретарь партийного бюро начальник участка КМСУ-25, М. А. Вакилова — старший воспитатель рабочих общежитий Мегионгазстроя, А. М. Щербаков — начальник пятого управления механизации.

В постановлении, принятом участниками собрания, отмечается, что партийным организациям подразделений Мегионгазстроя следует сосредоточить усилия на повышении трудовой и общественной активности молодежи. Партийным и комсомольским организациям рекомендовано повысить уровень руководства комсомольско- молодежными бригадами, проанализировать их деятельность и обобщить передовой опыт. Намечен ряд других мероприятий, направленных на дальнейшее улучшение идейно - воспитательной работы среди молодежи.

О выполнении мероприятий, записанных в постановлении, решено в третьем квартале проинформировать партийное собрание.



Себе в убыток

Производственно - технологическая база обслуживания химреагентами нефтяных месторождений Самотлора в этом году пополнила и титульный список Мегионгазстроя. Однако сдача объекта предполагается в 1985 году. Только в текущем году бригаде В. А. Воронкова предстоит выполнить объем строительно - монтажных работ, равный 10,0 тыс. рублей, из которых 826 тысяч — подрядным методом. В сдаточный комплекс нынешнего года входит четыре склада, котельная, пожарно, насосная станции, площадки теплообменников и налива химреагентов, резервуары.

Словом, объем работы предстоит выполнить немалый. И это не позволяет комсомольско - молодежному коллективу расхолаживаться ни на одну минуту.

Плодотворно потрудился коллектив в первом квартале. Плановые задания по всем показателям выполнены с большим опережением.

Строительно - монтажные работы собственными силами завершены на 132,5 процента. При этом задание по росту производительности труда выполнено тоже на 132,5 процента. Достигнута экономия фонда заработной платы в сумме 10 тысяч рублей.

Успех бригады отмечен при подведении итогов соревнования за первый квартал, коллективу присуждено второе место среди хозрасчетных бригад Мегионгазстроя. Бригада В. А. Воронкова пять кварталов подряд занимает призовые места в соревновании передовых коллективов треста.

Это достигается, прежде всего, высокой трудовой дисциплиной. Достаточно сказать, что в бригаде второй год нет прогулов и других нарушений дисциплины.

Сейчас бригада заканчивает монтаж производственного корпуса базы.

— Работы осталось буквально на две смены, — говорит Воронков. — И мы переходим на монтаж двадцатого склада. Однако апрель начался для нас неудачно.

Зная Вячеслава Александровича не первый год, понимаешь, бригадир самокритично смотрит на состояние дел на объекте.

— Конечно, — размышляет Воронков, — база ПТО объект не сдаточный и первостепенное внимание в тресте обращают на пусковые стройки. Но ведь у нас тоже план и немалый. А план — это закон, его выполнять надо. Вывозка материалов на объект согласно недельно - суточным графикам постоянно срывается. Восемь панелей, необходимых нам для закрытия производственного корпуса, УПТК вывозило... два месяца. Чуть ли не каждый день составляем акты на простои. И никто за эти простои не несет ответственности. На апрельском Пленуме ЦК КПСС говорилось, что мы все должны беспокоиться за государственный план и тревога о нем не должна покидать нас ни на минуту. За всякий срыв, за любые недоделки, допущенные в этом году, спрос должен быть строже, чем когда-либо. Очень правильные слова, по-настоящему партийная позиция. А что получается у нас?

И Вячеслав Александрович приводит для иллюстрации своих размышлений, как он сам сказал, «скандальный случай».

Бригада ждала с базы УПТК уголок. И вот 1 апреля на площадку пришла машина. Четыре тонны уголка оказались завалены десятью тоннами труб, неизвестно почему поступивших на базу ПТО. Бригаде пришлось выгрузить 520 погонных метров труб, взять уголок, вновь загрузить машину злополучными трубами и отправить их назад. На следующий день история повторилась.

— По вине какого-то головотяпа, — возмущается Воронков, — бесцельно гоняли многотонные машины, когда уголок можно было доставить нам за один рейс.

Подобные факты, когда УПТК отправляет на объекты незаказанные грузы, наблюдаются не только на базе ПТО. Вот так оно и работает: себе и другим — в убыток.

А. ЖУКОВ,
паш корр.

Хорошее знание техники, богатый опыт позволяют Устимову перевыполнять сменные задания. Михаил Алексеевич — ветеран пятого управления механизации, наставник молодежи. Нынче он трудится на монтаже объектов завода специжелезобетона — ударной комсомольской стройке Мегионгазстроя.

На снимке: машинист гусеничного крана Михаил Алексеевич Устимов.

Чей же дом лучше?

Администрация и профсоюзный комитет жилищно - коммунальной конторы подвели за первый квартал итоги социалистического соревнования коллективов рабочих общежитий Мегионгазстроя.

В трудовом соперничестве общежитий, расположенных в деревянной части г. Нижневартовска, первое место завоевали работники и молодежь 12-го общежития (воспитатель Г. В. Захватова, комендант Л. М. Зеркина). На втором месте 8-е общежитие (З. Ф. Куланчина, А. П. Левченко). На третьем — общежитие № 5-б (А. А. Абдрахманова, А. П. Каменская).

Тринадцатое общежитие (воспитатель Г. П. Чернышова, комендант Ю. П. Иванова) вновь подтвердило звание образцового.

В связи с тем, что ни одно из общежитий Молодежного поселка не выполнило условий соревнования, и в них в последнее время ослаблена работа, решено призовых мест по итогам работы в первом квартале никому не присуждать.

ПОСЛЕ КРИТИКИ

Не о том речь, товарищи

Критическая корреспонденция «Болезнь без диагноза», опубликованная 1 марта текущего года в многотиражной газете «Трибуна строителя», обсуждена во всех бригадах СУ-13. Активизировали свою работу по укреплению трудовой дисциплины линейные инженерно - технические работники, профсоюзный комитет и товарищеский суд.

В апреле вводится КТУ в бригаде Макарова Г. С., а в бригаде Яковенко В. П. он уже введен. В результате принятых мер в целом по СУ-13 сократилось число прогульщиков и прогулов. Если в январе у нас было 16 нарушителей трудовой дисциплины, то в феврале — семь, а в марте — двое. Число прогулянных дней с 41 в январе сократилось до трех дней в марте.

Улучшилась работа администрации и руководителей общественных организаций СУ-13 в подшефном общежитии.

М. МАХМУТОВ, начальник управления;
Е. СВИРИДЕНКО, председатель профкома СУ-13.

ОТ РЕДАКЦИИ. То, что сделано, хорошо и заслуживает одобрения. Но ведь не об этом шла речь в корреспонденции «Болезнь без диагноза» и не такой ответ от руководителей СУ-13 ждали редакция, общественность треста и читатели газеты. Первого марта многотиражка рассказывала о том, что бригада Прозорова Г. Н. не выполняет заповеди коллектива коммунистического труда, отступила от них. Хотя несколько лет подряд носит высокое звание.

А в ответе, подписанным т. т. Махмутовым и Свиридсико, даже не сообщается: признала бригада Прозорова критику в свой адрес или нет.

Будет день бригадира

В ответ на критическую корреспонденцию, опубликованную 29 марта с. г. в многотиражной газете под заголовком «Опять сорвалось совещание бригадиров», сообщаю:

— в среду, четвертого апреля, в актовом зале Мегионгазстроя состоялось собрание младших командиров производства. В его работе приняли участие 33 из сорока бригадиров, начальники и главные инженеры подразделений, руководители отделов треста, заместители управляющего Мегионгазстроем. На собрании выступило девятнадцать человек;

— решено во вторую субботу каждого месяца проводить день бригадира. Намечен ряд организационно - технических мероприятий, направленных на улучшение работы низовых коллективов.

Н. ЖУРАВЕЛЬ,
главный инженер Мегионгазстроя.

ЗНАТОКИ ПОБЕДИЛИ

В Доме культуры «Юбилейный» состоялось очередное заседание клуба знатоков. В смекалке и находчивости против болельщиков боролись Виктор Семенюк (Нижневартовский ГПЗ), Татьяна Терновец (12-й детский садик), Алексей Целуйко (орс-3), Борис Романов (Энерготехмонтаж), Виктор Силивончик (автобаза № 5) и Анна Вьюнова (ХРСУ). Все они живут в общежитиях Мегионгазстроя.

Знатокам пришлось ответить на самые разнообразные вопросы по истории Ханты-Мансийского автономного округа, на темы культуры, науки, медицины.

Игра закончилась со счетом 6:4 в пользу знатоков.

Приходите на фестиваль

В воскресенье, 22 апреля, в 10 часов утра в Доме культуры «Юбилейный» состоится традиционный фестиваль самодеятельного творчества трудящихся Мегионгазстроя «Весенние ритмы-84». Фестиваль посвящается 40-летию Победы советского народа в Великой Отечественной войне.

Приглашаем всех работников Мегионгазстроя вместе с семьями на фестиваль «Весенние ритмы-84».

ОРГКОМИТЕТ.

СПОРТ

В Нижневартовске началось первенство городского совета ДСО «Труд» по волейболу, в котором принимают участие 27 команд трудовых коллективов. Они разбиты на пять подгрупп, победители которых выйдут в финал.

В одну подгруппу жребий свел сборную команду треста Мегионгазстрой и волейболистов бригады потока И. П. Нежданова. Они и встретились в первый день соревнования. Победили бригадные спортсмены, возглавляемые капитаном команды плотником - бетонщиком Анатолием Крестовым (2:0).

С таким же счетом неждановцы выиграли очередную встречу с командой треста Нижневартовскгеофизика.

П. КУЛЬМАТНЦКИП,
электросварщик КМСУ-24.



На снимке: танец «Вологодские кружева».

Редактор
З. И. КРИВОЛАПОВА.

Наш адрес:
г. Нижневартовск, ул. Мусы Джалиля, 10
Телефоны: 2-30-31, 6-35-12 и 6-35-13
Нижневартовская городская типография
Заказ № 4522
Тираж 1479
Газету набирала Г. Жигелис,
верстала Н. Западнова,
печатала Н. Поломошнва.

ПРОЛЕТАРИИ ВСЕХ СТРАН, СОЕДИНЯЙТЕСЬ!

ТРИБУНА СТРОИТЕЛЯ

Орган партийного комитета, администрации, объединенного профкомитета и комитета ВЛКСМ ордена «Знак Почета» комсомольско-молодежного треста Мегионгазстрой

Газета издается с 3 февраля 1979 г.

1984 г.
АПРЕЛЬ
26
четверг
№ 18 (275)

Цена 1 коп.

60 лет с именем Ленина

Снова первые

В канун 114-й годовщины со дня рождения Владимира Ильича Ленина зональный штаб ЦК ВЛКСМ по обустройству нефтяных и газовых месторождений Западно - Сибирского территориального комплекса подвел итоги соревнования комсомольско - молодежных бригад города в первом квартале 1984 года.

Среди комплексных хозрасчетных бригад первое место вновь завоевал один из комсомольско - молодежных коллективов Мегионгазстроя. На этот раз, —возглавляемый коммунистом В. А. Воронковым. Ему вручается переходящее Красное знамя и Почетная грамота ЦК ВЛКСМ.

Третье место присуждено комсомольско-молодежной бригаде коммуниста В. Я. Бакши (КМСУ-25).

В. ХОЛТОБИНА.

Победители ударной вахты

Комитет ВЛКСМ Мегионгазстроя подвел итоги соревнования участников ударной вахты, посвященной 60-летию присвоения комсомолу имени В. И. Ленина за март.

Среди комсомольско-молодежных коллективов первое место присуждено бригаде В. Воронкова (групкомсорг Г. Сулэ). На втором месте (бригада Н. Пуховицкой (Г. Онищенко). на третьем — бригада В. Бакши (П. Приходько).

Среди комсомольских организаций строительных управлений первое место завоевало КМСУ-25 (секретарь бюро Л. Десяткина), второе — завод строительных материалов (В. Черненко), третье — СУ-30 (Е. Дрейзер).

Среди комсомольских организаций непроизводственных подразделений первое место присуждено детскому садику № 12 (секретарь бюро В. Гладовская).

А. МОСКОВИЧ.
секретарь комитета ВЛКСМ.



КОМСОМОЛЕЦ Валерий Христенко из тех, кого мы называем активистами. Он активен во всем: в общественной жизни, в труде, в спорте. В настоящее время работает на строительстве Локосовского газоперерабатывающего завода.

Фото В. РЫБАКОВА.

ИДЕОЛОГИЧЕСКАЯ ПЛАНЕРКА

В актовом зале Мегионгазстроя 20 апреля состоялась идеологическая планерка под председательством заместителя управляющего трестом В. Д. Пилюсова.

Был рассмотрен вопрос «О роли экономического образования в выполнении социалистических обязательств». Со справкой выступил начальник КМСУ-25 А. П. Новощицкий.

В КМСУ-25 в школах партийного образования и молодого коммуниста, в комсомольских кружках, в школах экономического образования обучается 186 рабочих и служащих, что составляет 89 процентов.

Выступивший отметил, что в КМСУ-25 стремятся тесно увязывать теорию с практикой и это дает положительные результаты. В первом квартале этого года коллектив управления успешно справился с основными технико-экономическими показателями и социалистическими обязательствами. Большое внимание было обращено на снижение затрат по использованию автотранспорта и механизмов. По сравнению с первым кварталом 1983 года эти затраты снижены: по автотранспорту на 10,8 процента, а по механизмам—на 2 процента.

На идеологической планерке был рассмотрен также вопрос «О работе Дома культуры «Юбилейный» в рабочих общежитиях Мегионгазстроя».

Общественность треста наметила мероприятия по подготовке к празднованию Первомая.

Навстречу Первомаю

В счет июня

Весь коллектив 54-го управления Мегионгазстроя в канун Первомая работает с большим напряжением, стремясь встретить праздник людей труда всей планеты производственными достижениями.

О досрочном выполнении своих высоких социалистических обязательств рапортует сегодня передовой участок управления, который возглавляет Владимир Валерьевич Кондаков. Коллектив этого участка успешно завершил производственную программу пяти месяцев и сегодня трудится в счет июня. Собственными силами на строймонтаже выполнен объем работ на 510 тысяч рублей при плане 491 тысяча, что составляет 103,9 процента к пятимесячному плану.

Здесь по-ударному работает комсомольско-молодежная бригада Николая Николаевича Костенко. Бригада трудится на возведении линейно производственной диспетчерской станции на газопроводе Парабель — Кузбасс и строительстве второй очереди Локосовского ГНЗ.

К Первому мая бригада Н. Н. Костенко брала обязательство закончить устройство фундаментов под холодильники и слово свое сдержала. На предмайской праздничной вахте отличился электросварщик Валерий Христенко.

Не отстает от передовиков соревнования бригада Михаила Николаевича Дикусара.

В. ПАРАМОНОВ,
начальник СУ-54.

В «красную субботу»

Праздник в рабочей спецовке

Ударным трудом отметили день Ленинского коммунистического субботника вместе со всеми советскими людьми труженики Мегионгазстроя. На праздник в рабочей спецовке вышли 1986 строителей, инженерно - технических работников, вензионеров, служащих учреждений города. На предприятиях треста поработали 220 школьников г. Нижневартовска.

Большинство мегионгазстроевцев трудились на пусковых объектах. На строительно - монтажных работах собственными силами был освоен объем работ на сумму 49,2 тыс. рублей. Многие в этот день достигли наивысшей производительности труда. В фонд пятилетки мегионгазстроевцы перечислили 7,5 тыс. рублей заработанных на субботнике.

• • •

Труд ударный, от души, на совесть составляет содержание таких праздников. Но не менее важно знать, на что он направлен, во что воплотятся средства, заработанные этим трудом.

По результатам прошлого субботника они составили 183 миллиона рублей, а всего за десятую пятилетку—1 миллиард 27 миллионов рублей. Эти суммы направлены на цели высокие и благородные: заботу о детях, больных, престарелых, ветеранах войны и труда. По данным ЦСУ СССР на заработанные в дни субботников деньги в прошлой пятилетке построено: больниц на 31 тыс. коек, амбулаторно - поликлинических учреждений — на 26,2 тыс. посещений в смену, санаториев—на 3,1 тыс. коек. Плюс к этому детских садов и яслей—на 124,4 тыс. мест.

Многое делается в этом направлении и в одиннадцатой пятилетке. В последние годы на строительство только детских учреждений в дополнение к государственным средствам из фондов субботников переведено более 600 миллионов рублей.

Вдохновенным трудом советские люди создают не только материальные ценности, но и утверждают мир, добро, справедливость.

Благодарственное письмо

Областной комитет защиты мира и областная комиссия содействия Советскому фонду мира выразили коллективу треста Мегионгазстрой сердечную благодарность за активное участие в пополнении Советского фонда добровольными взносами в интересах мира, торжества справедливости на Земле.

«Ваше участие в борьбе за мир, — говорится в благодарственном письме, —является поддержкой и одобрением внешней политики Коммунистической партии Советского Союза, большой заботой о счастливом будущем грядущих поколений».

Подавляющее большинство мегионгазстроевцев личным трудом укрепляет могущество нашей Родины и добровольными взносами пополняет Советский фонд мира. Буквально на днях работники ХРСУ на счет № 70004 перечислили 419 рублей.

Наш ветеран

В трудовой книжке Майи Ивановны Удовиковой всего две записи. Последняя была сделана в июле 1972 года, когда она приняла плановый отдел 30-го управления Мегионгазстроя.

...Послевоенная Украина. Многострадальная земля поднималась из руин. Майя Ивановна выбирает себе профессию строителя и идет учиться в Енакиевский горный техникум. Окончив его, молодой техник - строитель работает мастером. Затем в 1955 году заканчивает Киевский инженерно - строительный институт и ее назначают начальником планового отдела крупного строительного управления в г. Енакиево. Здесь она нашла свое призвание экономиста, работа которого требует всестороннего знания производства, умения анализировать все стороны хозяйственной деятельности коллектива.

В семидесятых годах партия поставила большие задачи по освоению энергетических ресурсов Западной Сибири. И по зову сердца Майя Ивановна едет в необжитой край.

Расскажу о своем товарище

Вспоминая те первые годы жизни в молодом Нижневартовске, когда кругом стояла вековая тайга да колыхались под ногами болота, когда о житейском благополучии лишь только мечталось, Майя Ивановна удивляется, как это им, первопроходцам, удавалось все это не замечать, а всецело отдавать себя работе, цели.

Впрочем, работу она никогда не отделяла от общественной деятельности. В коллективе управления она всегда на виду. Не раз избиралась председателем месткома, и вот уже много лет возглавляет жилищно-бытовую комиссию. А общественная эта должность требует от человека чуткости, внимания к заботам товарищей, доброжелательности.

Свои богатые знания Майя Ивановна передает молодежи. Она — лучший пропагандист управления. Вела школу экономических знаний, в этом году — школу коммунистического труда.

Сегодня Майя Ивановна отмечает свой жизненный и трудовой юбилей. Но наш ветеран все также полон энергии.

Г. СТАРИКОВА,
секретарь-машинистка СУ-30.

За высокую культуру производства

В соревновании за высокую культуру производства и создание безопасных условий труда

победу одержал коллектив СУ-54 (начальник В. П. Парамонов, председатель профкома Н. М. Кемпф). Он награжден Почетной грамотой Мегионгазстроя. На втором месте — СУ-45, на третьем — КМСУ-25;

первое место и Почетную грамоту Мегионгазстроя завоевал ХРСУ (начальник М. А. Рождествин), на втором — кислородный участок УПТК (Н. Ф. Шварев), на третьем месте — участок Ю. М. Мишанина (КМСУ-25);

комсомольско - молодежная бригада Н. Н. Костенко (СУ-54) заняла первое место. На втором месте комсомольско -молодежная генподрядная бригада Н. Н. Неждановa (КМСУ-24). На третьем — комплексная бригада Г. Н. Прозорова (СУ-13).

Отмечено плохое состояние бытовых помещений УПТК, бригады В. Г. Дорошенко (КМСУ-24) и бригады Г. С. Макарова (СУ-13).

Выбирай на вкус

Вниманию выпускников

Тюменское техническое училище связи объявляет набор учащихся. Училище готовит квалифицированных рабочих по специальностям: оператор связи, телеграфист, телефонистка междугородней связи, начальник почтовых вагонов, монтажник кабельных сооружений, механик стационного оборудования телеграфной связи, регулировщик станционного оборудования АТС, слесарь торгового оборудования. Срок обучения 1 год.

А на механика по обслуживанию радиорелейных и телевизионных станций надо учиться 2 года.

В училище принимаются юноши и девушки с образованием 10 классов. Для поступления необходимо подать заявление на имя директора училища с указанием избранной профессии.

Адрес училища: 625016, г. Тюмень, Червишевский тракт. Проезд автобусами №№ 15, 38, 40, 41. Остановка «Гараж».

ДИРЕКЦИЯ УЧИЛИЩА.



Виктор Сковородников, отслужив в рядах Советской Армии, приехал в Нижневартовск. С первого дня работает каменщиком в бригаде Дорошенко (КМСУ-24), а всего он на самотлорской земле меньше двух лет. Однако Виктор успел завоевать прочное уважение товарищей по бригаде.

— Виктор — тот человек, на которого и мегу положиться в любой момент, — характеризует Сковородникова бригадир.

В настоящее время Виктор Сковородников проходит стаж кандидата в члены КПСС, избран групкомсоргом бригады.

На снимке: каменщик КМСУ-24 Виктор Сковородников.

Фото В. РЫБАКОВА.

„Весенние ритмы-84“

Работа песню и отдых любит

В настоящий праздник самодеятельных талантов вылился традиционный VII фестиваль творчества трудящихся Мегионгазстроя «Весенние ритмы-84». Фестиваль посвящался 40-летию Победы советского народа в Великой Отечественной войне над фашистской Германией. И большинство выступлений самодеятельных артистов было проникнуто любовью к своей Родине, героике военных лет, неутомимой энергии нашего народа в строительстве новой жизни, миру и счастью на Земле.

Порадовали зрителей и жюри самодеятельные коллективы СУ-45, ЖКК, СУ-30, которые блеснули незаурядными талантами. Кстати, коллектив СУ-45 остался верен сегодне и с блеском вновь продемонстрировал свое искусство.

Коллектив КМСУ-25 еще раз доказал, что он умеет не только хорошо работать, но также петь и танцевать. А его вокально - инструментальный ансамбль способен вступить в соперничество с профессиональными музыкантами.

К сожалению, большим сюрпризом для зрителей явился отказ от участия в «Весенних ритмах» коллективов аппарата треста и хозрасчетного строительного участка — победителей прошлогоднего фестиваля. Не увидели мы на сцене и коллективы КМСУ-24, УПТК, СУ-13. Верно говорят: кто как работает, так и отдыхает.

Первое место, Почетная грамота присуждены коллективу художественной самодеятельности СУ-45 (начальник Ю. К. Яблонский, председатель комитета профсоюза М. М. Галеева).

Второе место и Почетную грамоту завоевали самодеятельные артисты СУ-30 (В. И. Башинский, Л. Н. Баснянина) и ЖКК (Г. В. Янковская, Г. В. Захватова).

Третье место присуждено коллективу художественной самодеятельности КМСУ-25 (А. П. Новошицкий, Р. Х. Гусманов).

Лауреатами фестиваля стали:

хоровые коллективы ЖКК (диплом I степени), СУ-45 (II-й степени), СУ-30 (III);

вокально - инструментальный ансамбль КМСУ-25 под руководством мастера Р. Ахтямова;

солисты Ю. Яблонский — начальник СУ-45, С. Абросимов — стропальщик УПТК, А. Хайруллин — плотник-бетонщик КМСУ-25, штукатур -маляр Н. Саблина (СУ-30), рабочая Н. Захарова (СУ-54), воспитатель В. Фролова (детсад № 12);

танцевальные коллективы СУ-45, детсада № 12, ЖКК;

инструменталисты плотник - бетонщик КМСУ-25 Дамир Зарипов (баян), вахтер общежитий СУ-54 Нина Кваппель (фортепиано), рабочий участка малой механизации Владимир Ковалев (сопелка);

чтецы и декламаторы нормировщица СУ-45 Татьяна Ларионова, геодезист СУ-45 Рита Тен, плотник СУ-30 Николай Черевко.

Сводный концерт лауреатов фестиваля «Весенние ритмы-84» состоится в канун Дня Победы 6 мая в Доме культуры «Юбилейный».

А. НАУМОВ, наш корр.

«Золотая» столярка

Для строительства школы в шестом микрорайоне трест Мегионгазстрой два года назад заказал Сургутскому комбинату подсобного производства (КПП) треста Сургутнефтегазстройиндустрия дверные и оконные блоки.

Часть заказа комбинат изготовил летом прошлого года, но изделия залежались на складе. В тресте Мегионгазстрой из Сургута дважды раздавались телефонные звонки: «Заберите столярку, хранить ее нам негде». Трест столярку не забрал и она была реализована другим организациям.

—А ведь тогда оконные и дверные блоки можно было вывезти по железной дороге, а еще дешевле — водным транспортом, — поясняет начальник производственного отдела треста В. В. Шатковский.

Когда же развернулись работы по всему фронту, столярка потребовалась в срочном порядке: до сдачи объекта в эксплуатацию времени остается в обрез.

В Сургут выехал представитель УПТК Мегионгазстроя и за 216 километров изделия начали отправлять 20-тонным автомобилем марки «Магирус». Один его рейс обходится Мегионгазстрою в 529 рублей. За 12 ходок «Магирус» доставил в Нижневартовск 90 оконных блоков, за перевозку которых заплатили 6348 рублей. А все

Экономика и дисциплина

столярные изделия в объеме 1379 квадратных метров стоят 33 тысячи рублей.

—Мы вынуждены пойти на дополнительные транспортные расходы,— рассказывает главный инженер треста И. Ф. Журавель, — так как Сургутский комбинат не занимается отгрузкой столярных изделий. Оконные и дверные блоки изготавливает с грубыми нарушениями Государственного стандарта.

Что и говорить! Столярка, изготовленная Сургутским КПП, не выдерживает никакой критики. Для решения вопроса об исправлении брака администрация нашего треста дважды обращалась в Сургут с предложением направить в Нижневартовск представителя комбината.

29 марта из Сургута вместо представителя в Мегионгазстрой поступила телеграмма: «Оконные блоки представитель УПТК Мегионгазстроя принял на месте и комбинат снимает с себя всякую ответственность».

— Мы теперь исправляем брак сургутян, — говорит начальник отдела СУ-30 С. Ш. Шакалов.—Только по зарплате дополнительные расходы превышают десять тысяч рублей.

Вот так. Одни сделали брак, другие, не посмотрев, что они покупают, втридорога везут этот брак в трест. А третьи — устраняют чужой брак за государственный счет.

А. ЖУКОВ, наш корр.

Мастера на все руки

ЧЕГО только не умеют рабочие руки! Кирпич класть, плотничать, слесарить, бетон выгружать и... тонкой ювелирной вязью узор выплетать.

На такие размышления навели экспонаты выставки самодеятельного прикладного искусства, работавшей в день фестиваля «Весенние ритмы» в Доме культуры «Юбилейный».

Здесь — замысловатое плетение макроме и вязаных крючком изделий, сказочные узоры росписи по дереву и вышивки на темы народных мотивов, забавные деревянные, костяные и тряпичные фигурки зверушек и платья, свитера, фартуки, кофточки, сарафаны, платки на любой вкус.

Эти работы выполнены руками мегионгазстроевцев. А всего их было представлено на выставку более ста пятидесяти.

Жюри признало лучшими и присудило призовые места:

—по технике макроме старшему инженеру В. Мондзелевскоп (аппарат треста) за панно «Розы»;

— по технике вязания крючком и спицами прачке О. Кириенко (ясли-сад № 16) за работу «Салфетка и салфетница» и вахтеру восьмого общежития В. Засыпкиной (ЖКК) за работу «Накидка».

—по швейным изделиям за детское платье и сарафан слушателям курсов кройки и шитья Дома культуры «Юбилейный» С. Ольховатой и Н. Желтовой:

—по технике вышивания мастеру Л. Гашевой (СУ-45) за работы, объединенные названием «Мелодии Прикарпатья»;

— по технике плетения В. Мондзелевской за работы «Хлебница» и «Ваза»;

—по технике вязания спицами воспитателю О. Снимашной и музработнику Г. Шибеевой (ясли-сад № 12) за работы «Пуловер мужской» и «Жилет»;

—по технике резьбы плотнику В. Шведову (ЖКК) за работу «Шкатулка»;

—по технике росписи по дереву воспитателю Н. Бабаевой (ясли-сад № 16) за роспись «Сказка» разделочных досок.

Внимание жюри и посетителей привлекли коллективные поделки игрушек, выполненные детьми подготовительной группы детского сада № 12 под руководством воспитателя З. Аношкиной и сотрудниками методического кабинета детсада.

Т. ЧУДАКОВА, наш корр.

Детям к чаю

Так называемые колечки готовятся очень быстро. Их можно делать на завтрак. Вскипятить два стакана молока, замесить крутое тесто с полстаканом сахарного песка и тремя яйцами. Сделать из теста колечки и положить их на смазанную маслом сковородку или противень. Сверху смазать яйцом и посыпать сахаром. Поставить в духовку на пять — десять минут.



„Трибуна строителя“—лауреат областного конкурса

В нашей области издается более 70 областных, городских, объединенных, районных и многотиражных газет. Каждый год бюро правления областной организации Союза журналистов СССР проводит конкурс на лучшее освещение социалистического соревнования на страницах газет.

Подведены итоги за 1983 год. Первое место присуждено коллективу журналистов ямало-ненецкой окружной газеты «Красный Север». Вторые — многотиражной газете треста Мегионгазстрой «Трибуна строителя» и тюменской районной газете «Красное знамя».

Поздравляем читателей «Трибуны строителя» с присуждением нашей рабочей газете классного места в областном конкурсе и благодарим рабкоров, партийных и профсоюзных активистов за добровольное участие в выпуске газеты.

У монтажника Александра Дика и стропальщика Сергея Демьянова выдалась свободная минута. Интересно узнать о чем пишет в очередном номере многотиражка Мегионгазстроя.

За редактора Н. А. ЯРОВОЙ.

Наш адрес:
г. Нижневартовск, ул. Мусы Джалиля, 10
Телефоны: 2-30-31, 6-35-12 и 6-35-13
Нижневартовская городская типография
Заказ № 5067
Тираж 1479
Газету набирала В. Кудрявцева,
верстала Н. Западнова,
печатала Н. Поломошнова.

ПРОЛЕТАРИИ ВСЕХ СТРАН, СОЕДИНЯЙТЕСЬ!

ТРИБУНА СТРОИТЕЛЯ

Орган партийного комитета, администрации, объединенного профкомитета и комитета ВЛКСМ ордена «Знак Почета» комсомольско-молодежного треста Мегионгазстрой

Газета издается с 3 февраля 1979 г.

1984 г.
МАЙ
17
четверг
№ 19 (276)

Цена 1 коп.

В Центральном Комитете КПСС, Совете Министров СССР, ВЦСПС и ЦК ВЛКСМ

21 апреля 1984 г. состоялся Всесоюзный коммунистический субботник, посвященный 114-й годовщине со дня рождения В. И. Ленина. В субботнике приняли участие свыше 157миллионов человек, которые трудились на заводах и фабриках, стройках, в совхозах и колхозах, на предприятиях транспорта и других отраслей народного хозяйства, а также на благоустройстве городов и населенных пунктов. По предварительным данным, всего заработано и передано в фонд пятилетки 188 миллионов рублей. Промышленной продукции произведено на 985 миллионов рублей.

Коммунистический субботник продемонстрировал монолитную сплоченность советских людей и единодушную поддержку ими ленинского курса нашей партии, решений февральского и апрельского (1984 г.) Пленумов ЦК КПСС, избрания Генерального секретаря ЦК КПСС товарища К. У. Черненко Председателем Президиума Верховного Совета СССР. Субботник стал смотром высокой дисциплины и организованности, способствовал выявлению и использованию резервов производства, вылился в яркий праздник ударного труда. Внесен весомый вклад в выполнение социалистических обязательств по сверхплановому повышению производительности труда на один процент и снижению себестоимости продукции и работ дополнительно на полпроцента.

Центральный Комитет КПСС, Совет Министров СССР, ВЦСПС и ЦК ВЛКСМ сердечно благодарят рабочих, колхозников, инженерно-технических работников и служащих, молодежь, воинов Советской Армии и Флота, ветеранов войны и труда, всех, кто принял активное участие во Всесоюзном коммунистическом субботнике, за их самоотверженный и безвозмездный труд.

Центральный Комитет КПСС и Совет Министров СССР с учетом высказанных трудящимися пожеланий приняли решение направить средства, заработанные на субботнике, на дальнейшее улучшение охраны материнства и детства, а также медицинского обслуживания ветеранов войны и труда. Средства, заработанные трудящимися города Москвы, направляются на сооружение памятника Победы советского народа в Великой Отечественной войне 1941—1945 годов.

Забота каждого дня

В тресте состоялось расширенное производственное совещание с актуальной повесткой дня «Экономика и бережливость». В нем приняли участие руководители аппарата, начальники управлений, главные инженеры, экономисты, бригадиры ведущих строительных профессий, партийные, профсоюзные и комсомольские активисты, народные контролеры Мегионгазстроя, завода строительных материалов и пятого управления механизации.

С докладом выступил заместитель управляющего трестом В. Т. Кулигин. В прениях приняли участие главный энергетик Мегионгазстроя П. П. Шандра, начальник лаборатории экономического анализа М. К. Скорынэ, главный бухгалтер треста З. А. Дедкова, главный диспетчер Г. Г. Князькин, директор завода строительных материалов Б. П. Серик и др.

Участники совещания выработали рекомендации, направленные на экономное и бережливое расходование строительных материалов, рациональную эксплуатацию механизмов.

Год назад приехал Валентин Юсифов в КМСУ-25 и с первых же дней работы в бригаде Вениамина Бакши полюбился своим товарищам веселым неунывающим нравом, стремлением всегда и во всем помочь друзьям. Он и в работе стремится не отставать от «старичков», трудится добросовестно и производительно.

На снимке: комсомолец электросварщик Валентин Юсифов.

Фото В. Рыбакова.

Завод спецжелезобетона — ударная комсомольская



Дружно, по-ударному

Штаб по организации социалистического соревнования строителей ударной комсомольской стройки — завода спецжелезобетона подвел итоги трудового соперничества за апрель.

Обе комсомольско-молодежные бригады КМСУ-25, возглавляемые Ростиславом Ивахиным и Вениамином Бакши, встав на предмайскую трудовую вахту, работали по-ударному.

Значительно выше плановых заданий эти коллективы на объектах завода смонтировали металлоконструкций, стеновых панелей и плит перекрытий, подготовили под монтаж монолитные железобетонные ростверки.

Штаб по организации соревнования, подведя итоги за апрель, отмечает ударную работу обеих бригад.

Л. УЗДЯЕВА.
член штаба соревнования.
наш рабкор.

На строительстве завода спецжелезобетона отличаются монтажники Уралстальконструкции, которых возглавляет Валентин Георгиевич Малкин.

На снимке: бригадир Уралстальконструкции В. Г. Малкин.

Фото Ю. ФИЛАТОВА.

НОВОСТИ

Первый техникум

С нового учебного года распахнет двери первое в нашем городе среднее специальное учебное заведение — нефтяной техникум.

— В трехэтажном здании, — рассказывает директор техникума Ахмед Каримович Авазов, — разместится просторные учебные классы, оборудованные мастерские, спортивный зал. Здание возводит коллектив производственного объединения Нижневартовскстрой.

Техникум принимает студентов на базе неполной и полной средней школы на дневное отделение, а также на базе средней школы без отрыва от производства на вечернее отделение.

Новое учебное заведение города будет готовить специалистов пяти профессий для предприятий нефтяной и газовой промышленности: геологов и разведчиков месторождений, мастеров бурения, механиков оборудования нефтяных и газовых промыслов, телемехаников автоматических устройств.

Будет зона отдыха

На берегу Оби, там, где до недавнего времени размещалась база управления производственно-технологической комплектации Мегионгазстроя, решением исполкома Нижневартовского городского Совета создается новая зона отдыха трудящихся. На берегу реки будет разбит пляж, а прилегающая к нему территория превратится в живописный парк.

А сейчас здесь хозяйничают бульдозеры, подъемные краны, снуют груженые автомобили... Подразделения Мегионгазстроя очищают территорию от строительных материалов, металлических конструкций, убирают временные постройки и сооружения. Работы ведутся полный световой день.

А. ЮЛЬКО.
наш рабкор.

Пришли ...проветриться

Наконец, и в наш город пришла весна. Правда, погода не балует нижневартовцев: то солнце щедро разливает свои лучи, а на другой день, глядишь, опять белые мухи сыплются на землю. Однако весна свое берет и пора во дворах и микрорайонах наводить порядок.

Решением Нижневартовского городского Совета народных депутатов каждая пятница объявлена санитарным днем. В этот день силами общественности в городе ведется благоустройство и наведение порядка на улицах и в микрорайонах.

Генеральным застройщиком шестого микрорайона является наш трест, значит, нам его и благоустраивать. Коллективом Мегионгазстроя здесь сделано уже немало. Внутри микрорайона в прошлом году были высажены сотни деревьев и кустарников, разбит сквер, благоустроены детские игровые площадки, проложены пешеходные дорожки. Но этого еще недостаточно и дел предстоит немало. Прежде всего надо создать «лицо» микрорайона со стороны улицы Мира. А вид здесь явно неприглядный. Вот почему за каждым управлением были закреплены отведенные участки, на которых надо хорошо поработать: убрать строительные детали, дорожные плиты, сван, металлоконструкции, спланировать территорию и высадить деревья.

Наступил первый санитарный день, пятница, 11 мая. Ясное солнечное утро.

Дружно вышли на свой участок работники аппарата треста. Участок им достался большой, сильно заводненный. Но они, не мешкая, принялись за работу.

А вот и коллектив управления КМСУ-25, десять сотрудниц. Оглядывают с сомнением место своей работы. Да, здесь одними лопатами не управиться, хотя и их-то всего шесть. Руководители управления не побеспокоились, чтобы «вооружить» сотрудниц техникой — железобетонные плиты, сван руками не возьмешь.

Такая же картина на участках СУ-13, СУ-45. Сюда бы надо бульдозер, экскаватор, подъемный кран. Наконец, появляется «Белоруснк» с ковшом и принимается чистить от ила сливную траншею...

С «пустыми» руками пришли работать шестеро сотрудниц СУ-54.

— Лопаты пообещали привезти попозже, — поясняет секретарь партбюро Панова С. Г.

Не вышли в санитарную пятницу на закрепленные участки работники управлений СУ-30, КМСУ-24.

Однако и от тех, кто вышел в тот день на благоустройство микрорайона, никакой эффективной работы ожидать не приходилось. Покрутившись на своих участках не более трех часов, к обеду уже никого не было. Никто не вернулся на свои рабочие места и после обеда, хотя пятница — полный рабочий день.

— И вот так каждый раз происходит, — сокрушенно говорит заместитель управляющего трестом Н. К. Борец. — Для некоторых сотрудников треста санитарный день — дополнительный день отдыха. Придут, проветрятся и... по домам.

Такую «практику», думается, пора исправлять.

А. ЖУКОВ.

Экономика и дисциплина

Год 1984-й. Май

Летопись социалистического соревнования



Выполнили

Плодотворно потрудился в апреле коллектив 13-го строительного управления. Производственное задание выполнено по всем технико - экономическим показателям. По одному из основных показателей производственной деятельности коллектива — росту производительности труда — задание выполнено со значительным опережением. За апрель выработка на одного работающего составила 1605 рублей, или 140,5 процента к плану. Это позволило СУ-13 на 111,1 процента выполнить план по генподряду за четыре месяца текущего года.

Успешно справились с заданием по росту производительности труда коллективы КМСУ-25, СУ-15, СУ-54.

В апреле план строительно - монтажных работ по генподряду выполнили СУ-13 — 107,9 проц., КМСУ-24 — 100 проц., СУ-54—100 проц.; собственными силами: СУ-13 — 100,3 проц., КМСУ-25 — 103 проц., СУ-30 — 105 проц., СУ-15—102,6 процента.

В целом по тресту задание по росту производительности труда выполнено на 116,4 процента, а план строительно-монтажных работ по генподряду — на 100 процентов.

Человека труд красит

По традиции вечер чествования передовиков Мегионгазстроя в Доме культуры «Юбилейный» открылся выносом Трудового Красного знамени треста. Знаменосцы — победители социалистического соревнования за 1 квартал 1984 года бригадиры комсомольско -молодежных бригад Вячеслав Воронков, Николай Костенко и штукатур-маляр Флора Габбасова (бригада Анны Вдовиной).

Недаром в народе говорят: человека красит труд. Действительно, на сцену поднимаются энергичные, сильные, красивые люди, те, кому посвящен этот вечер.

Заместитель управляющего трестом В. Д. Пилюсов и председатель объединенного комитета профсоюза Ю. И. Пархоменко вручили представителям КМСУ-25, победителю социалистического соревнования среди управлений, переходящее Красное знамя треста. Это управление единственное, которое выполнило все технико -экономические показатели.

Хорошо известно, личности руководителя принадлежит в этом немалая роль. Успеху коллектива во многом способствует его умение работать с людьми, наладить здоровый трудовой климат. Поэтому много теплых слов прозвучало в этот вечер в адрес Андрея Прокопьевича Новошицкого, который большую часть своей жизни отдал освоению Севера, имеет правительственные награды.

—Из крупиц труда каждого работника складывается трудовая слава коллектива, — отметил Ю. М. Мишанин, начальник участка, завоевавшего первое место и переходящий Красный вымпел. — Честь нашего участка поддерживают такие труженики, как Вячеслав Воронков, Тагир Хазеев. На них и остальные равняются.

В торжественной обстановке на сцене вручены переходящие красные вымпела и почетные грамоты победителям соревнования среди хозрасчетных бригад и бригад ведущих профессий: П. Шевченко и П. Костенко, а так же отмечена работа коллективов, занявших II и III места среди участков и бригад. Этим коллективам вручены почетные грамоты и памятные подарки.

Т. МАМОНОВА.

В ПАРТКОМЕ МЕГИОИГАЗСТРОЯ

В партийном комитете Мегионгазстроя проходит переаттестация пропагандистов школ системы партийной учебы. Одиннадцатого мая комиссия провела собеседование с пропагандистами, которые отчитались о своей работе за прошедший учебный год.

Комиссия, оценив работу каждого пропагандиста, высказала пожелания и рекомендации, направленные на улучшение качества занятий, укрепление связи теории с практикой.

Сыновья и пасынки

—Места здесь чудесные, — восхищается старший воспитатель общежитий Мария Алексеевна Вакилова. — Вокруг могучая тайга. При въезде в поселок — густой рябинник...

—А люди здесь жить не хотят, — со вздохом заключает она.

А в поселке нас встречают угрюмые двухэтажные «деревяшки» с посеревшей облупившейся штукатуркой.

В Молодежном — семь общежитий. И, как говорится, внешняя форма их полностью соответствует внутреннему содержанию. Наглядная агитации бездействует, отсутствует стенгазета, красные уголки необорудованы. Здесь не всегда увидишь свежие номера газет. Журналов, игр, спортинвентаря и вовсе нет.

В поселке редко проводятся массовые культурные мероприятия. В течение года бездействует киноустановка в клубе «Современник», да и сам клуб не работает уже более полугода.

Съездить бы жителю Молодежного после трудового дня в городской клуб, по рейсовый автобус ходит не регулярно.

Магазины, продовольственный и промтоварный, работают «как им вздумается», не соблюдая единый график, установленный для работников орса-3.

Редки в поселке и шефы. Давайте заглянем в журнал шефской работы. «Приезжал главный инженер СУ-30 В. Г. Лазарев. Обещал помочь в организации комнаты отдыха».

Запись сделана в 1982 году. Последняя запись отмечена в марте 1983 года. А жители четвертого общежития надеются получить от своих шефов какую-то помощь. Но слышат лишь одни обещания. А недавно в СУ-30 ответили довольно ясно: «Мы не делали там ничего и делать не будем. У нас в городе дел достаточно».

А вот ответ начальника КМСУ-24 Чухаркина В. Н.:

—Надо бы как-нибудь съездить в Молодежный, посмотреть, как там живут наши рабочие.

—Сколько в поселке живет молодых рабочих управления?

—Точно не скажу, но человек двадцать живет...

Надо прямо сказать: плохо живут и поселке Молодежном. В общежитиях неуютно. Если в ЖКК поступают предметы быта, то в первую очередь их выдают в общежития, расположенные в городе Нижневартовске, до Молодежного они не доходят. Вечера отдыха, клубы по интересам, концерты художественной самодеятельности Дома культуры «Юбилейный», лекции — опять же в городских общежитиях.

Почему же жители поселка Молодежного оказались в положении пасынков? Ответ на этот вопрос, к сожалению, участники рейдовой бригады получить не сумели. Администрация Мегионгазстроя, общественные организации, комитет ВЛКСМ в последнее время снизили здесь идеологическую и культурно - массовую работу. Администрации, объединенному комитету профсоюза, комитету ВЛКСМ, ЖКК было предложено безотлагательно исправить создавшееся в поселке положение, улучшить жилищные условии жителей Молодежного, возобновить культурно-массовую и идеологическую работу.

* * *

В прошедшую пятницу по результатам рейда в тресте состоялось расширенное собрание. С предложениями об улучшении дел в поселке Молодежном выступили заместитель управляющего трестом П. К. Борец, старший воспитатель ЖКК В. М. Вакилова, работники Дома культуры «Юбилейный» А. П. Воробьев, Е. В. Бычкова, В. А. Спектор. В работе собрания принял участие инструктор отдела пропаганды Нижневартовского городского комитета партии В. П. Тихонов.

Выработана программа по улучшению жилищно - бытовых условий в поселке Молодежном, по активизации идеологической и культурно - массовой работы в общежитиях и в клубе «Современник».

Народному депутату городского Совета воспитателю общежития ЖКК Г. В. Захватовой предложено взять под контроль работу магазинов и рейсового транспорта поселка.

Т. ЧУДАКОВА,
наш корр.

Диагноз ставит рабочий

Первого марта текущего года «Трибуна строителя» выступила с критической корреспонденцией «Болезнь без диагноза». В ней с тревогой говорилось о неудовлетворительном состоянии трудовой дисциплины в бригаде коммунистического труда Прозорова Г. Н. Редакция и читатели надеялись, что в СУ-13, где случаи грубого нарушения трудовой дисциплины допускаются и в других бригадах, этому тревожному симптому дадут должную оценку.

Сегодня мы публикуем с незначительными сокращениями письмо ветерана 13-го управления, члена бригады Г. Н. Прозорова плотника МИХАИЛА ИВАНОВИЧА БУКАЛОВА.

Письмо в номер

Прочитал статью «Болезнь без диагноза» и не могу удержаться, чтоб не написать о нас, о нашей бригаде, поделиться своими тревогами.

Да, раньше мы и работали хорошо, и дисциплина была у нас на высоте, потому что мы были единым сплоченным коллективом, хотя и было нас 16—18 человек. И если случалось, что двое-трое на несколько дней уходили работать на другие объекты, это не влияло на дисциплину в бригаде. Но закончили мы строительство спецбазы «Татра», здесь на недоделках осталось шесть членов бригады, а основной костяк коллектива ушел на строительство школы, и администрация стала бригаду укрупнять. Все бы хорошо, но вместе с этим бригаду стали дробить. По одному, два, три человека— где мы только не работали! И на строительстве котельной, стройбанка, 36-го дома, 5-го дома, аэровокзала, магазина, пожарного депо... Замечу, что численность бригады увеличилась до 30 человек, а вместе мы еще ни разу не собирались.

Вот такое дробление бригады, когда бригадир лишен возможности быть со своим коллективом, и есть, на мой взгляд, одна из причин, которая ведет к нарушению трудовой дисциплины.

Вторая причина — это когда без ведома и согласия коллектива направляют в бригаду новичков. Я, к примеру, многих новых членов нашей бригады до сих пор не знаю, также, как и они нас, ветеранов. Знаем только, что зарплату получаем поровну, работал я или просидел день — зарплата у нас одинакова.

И третье — бездеятельность совета бригады. Все решает один бригадир. Правда, мы видимто его только на собраниях в управлении или случайно встретишься в конторе.

Глубоко уверен: если и дальше будем работать раздробленно, на нескольких объектах, вряд ли мы поднимем дисциплину и производительность труда.

Кроме всего, удивляет, а точнее, обижает, прямотаки бездушное отношение руководителей нашего управления к бытовым условиям строителей на объектах. Два месяца мы, группа рабочих, трудимся на строительстве центральной базы производственного обслуживания газлифтного оборудования. Просили дать нам бытовку - вагончик. Говорили и начальнику управления Махмутову М. Г., инженеру по технике безопасности Шаговке И. А., начальнику участка Коваленко С. И., что нам негде переодеться, пообедать, обсушиться. Обещали подвезти бытовку. До сих пор везут. А мы вынуждены ходить переодеваться на спецбазу «Татра», а это, надо сказать, неблизко.

Слов нет, много у нас еще нерешенных вопросов. Вот и сейчас, собрать бы бригаду да обсудить всем коллективом статью. Кстати, пора и познакомиться нам друг с другом. Но никто не думает нас собирать. С болью, но приходится сознавать, что порастеряли мы многие заповеди строителя коммунизма. Поэтому мое мнение: нет, не можем мы носить это высокое звание бригады коммунистического труда. Ведь не хлебом единым живет рабочий человек.

ПОСЛЕ КРИТИКИ

Порядок наведен

Народные контролеры, прожектористы, рабочие корреспонденты многотиражки, побывав на строительных площадках Мегионгазстроя, в 16-м выпуске «Эстафеты бережливости» («Трибуна строителя», 5 апреля 1984 г.) отметили плохое хранение и нехозяйское отношение к материалам на ряде объектов. Подвергалось критике и состояние дел на базах УПТК треста.

Редакция получила ответ на критическое выступление газеты.

«В настоящее время с железнодорожного тупика УПТК весь цемент вывезен на завод строительных материалов. Панели и сваи в количестве 116 штук доставлены на объекты. Ю. ШВАЛЕВ, начальник УПТК».

За активную работу

Коллегия Главтюменьнефтегазстроя и Президиум Тюменского обкома профсоюза рабочих нефтяной и газовой промышленности подвели итоги работы за 1983 год в подразделениях главка по охране труда, технике безопасности и производственной санитарии.

За активную работу по созданию безопасных и здоровых условий труда на строительных площадках Почетными грамотами главка награждена большая группа работников треста Мегионгазстрой.

Среди награжденных— общественные инспекторы: каменщица СУ-13 Мария Петровна Захарова, бригадиры Вячеслав Александрович Воронков (КМСУ-25), Роман Иванович Кашалаба (СУ-45) и Анна Максимовна Коршак (ХРСУ), электросварщик Анатолий Николаевич Костенко, начальник участка Владимир Валерьевич Кондаков (СУ-54). **Н. СУГАК,**
начальник отдела Мегионгазстроя.

Не справились

В апреле несколько оживилась работа на строительных площадках КМСУ-24, но чтобы прочно стать на ноги и поправить свои дела, усилий для этого коллективу явно не хватило. Задание по росту производительности труда здесь выполнено только на 97,2 проц., а план строительно-монтажных работ собственными силами — на 92,4 процента.

Все еще низкая выработка на одного работающего в СУ-30 и хозрасчетном строительном участке. Она составляет, соответственно, 94,3 и 75 процентов против планового задания.

План строительно-монтажных работ собственными силами в целом по тресту не выполнен (98,5 проц.).

За редактора
Н. А. ЯРОВОЙ.

Наш адрес:
г. Нижневартовск, ул. Мусы Джалиля, 10
Телефоны: 2-30-31, 6-35-12 и 6-35-13
Нижневартовская городская типография
Заказ № 5067
Тираж 1479
Газету набирала Г. Жигелис,
верстала Н. Западнова,
печатала Н. Поломошина.

ПРОЛЕТАРИИ ВСЕХ СТРАН, СОЕДИНЯЙТЕСЬ!

ТРИБУНА СТРОИТЕЛЯ

Орган партийного комитета, администрации, объединенного профкомитета и комитета ВЛКСМ ордена «Знак Почета» комсомольско-молодежного треста Мегионгазстрой

Газета издается с 3 февраля 1979 г.

1984 г.
МАЙ
24
четверг
№ 20 (277)

Цена 1 коп.

Идеологическая работа: к итогам учебного года

Переплавляя знания в дела

В подразделениях Мегионгазстроя завершился учебный год в системе партийного, комсомольского просвещения и экономического образования. Нынешний учебный год проходил в обстановке патриотического подъема советских людей в борьбе за осуществление решений XXVI съезда КПСС и заданий четвертого года одиннадцатой пятилетки. Содержание всей пропагандистской и политико-воспитательной работы были обогащены документами февральского и апрельского (1984 г.) Пленумов ЦК КПСС, которые с большой заинтересованностью слушателей изучались во всех формах марксистско-ленинского образования коммунистов и беспартийного актива.

Заканчиваются итоговые занятия, на которых слушатели большинства школ и кружков показывают хорошие теоретические знания по актуальным вопросам марксистско-ленинской теории и современной политики партии, опыта коммунистического строительства в нашей стране.

На должном уровне в течение года проходили занятия в школах научного коммунизма КМСУ-25, завода строительных материалов, аппарата треста (пропагандисты М. Г. Гиззатуллина, П. А. Коваль, Д. П. Бондарчук).

Коммунист Дмитрий Николаевич Бондарчук, искусно владея методическим мастерством пропагандиста, проводя занятия, широко использует метод дискуссий. Он умело подводит слушателей к выбору проблемы для заинтересованного разговора. Своевременно поставленный вопрос пропагандиста направляет слушателей в нужное русло, позволяет глубже понять, усвоить изучаемую тему. Тем самым пропагандист от занятия к занятию решает главную задачу — прививать слушателям устойчивый интерес к политической учебе. Вот потому-то на его занятиях нет равнодушных, все слушатели участвуют в обсуждении тем.

Опыт пропагандиста Д. Н. Бондарчука заслуживает внимания.

С высокой идейно-политической активностью проходят занятия у пропагандистов В. Ю. Веберова, В. П. Чухаркина, Т. А. Рылиной, Ю. М. Мишанина (КМСУ-24, детсад № 16, КМСУ-25).

Возрос уровень пропагандистского мастерства и активности слушателей на занятиях у С. И. Коваленко, Д. П. Журбенко, М. А. Вакиловой.

Многие слушатели партийной, комсомольской, экономической учебы чаще стали обращаться в кабинет политпросвещения, где, готовясь к занятиям, работали с первоисточниками классиков марксизма-ленинизма, с документами партии и правительства.

Если в очередной теме встречались цифровые материалы, то пропагандисты партийного, комсомольского просвещения и экономического образования готовили к занятиям наглядные пособия: схемы, диаграммы, таблицы. На занятиях пропагандистов комсомольских школ широко используются плакаты, технические средства наглядной агитации: диафильмы, грамзаписи. Это способствует более глубокому усвоению изучаемого материала.

На XXVI съезде нашей партии особо была подчеркнута необходимость повышения эффективности идеологической работы. Подходя комплексно к проблемам воспитания, партия призывает добиваться целенаправленных конкретных результатов. Партия учит: «Коммунистическая идейность — это сплав знания, убеждения и практического действия».

В школах конкретной экономики и коммунистического труда в тресте изучались курсы «Научно-технический прогресс и экономика», «Передовой опыт экономии и бережливости». На занятиях изучались вопросы экономии и бережливости материально-технических ресурсов, обсуждались условия социалистических обязательств. Во всех школах прошли занятия по теме «Мой вклад в пятилетку». В результате их проведения слушатели высказали существенные предложения. Так, на занятиях школы комтруда в бригаде Н. П. Неждачова (КМСУ-24) были обсуждены обязательства по встречному плану.

Коллектив КМСУ-25 на строительстве завода спецжелезобетона — ударной комсомольской стройки — решил дополнительно освоить на генподрядных работах 1 миллион рублей.

(Окончание на 2-й стр.)



Хорошим специалистом зарекомендовал себя в комсомольско-молодежной бригаде Владимира Дорошенко (КМСУ-24) комсомолец электросварщик Виктор Колосов. Сменные нормы на устройстве ростверков он неизменно выполняет на 103—105 процентов, показывая образцы качественной работы.

На снимке: электросварщик Виктор Колосов.

Фото В. РЫБАКОВА.

Стали первыми

Бригада слесарей-трубоукладчиков нашего специализированного управления, которую до недавнего времени возглавлял П. Панин, хорошо известна в подразделениях Мегионгазстроя своими добрыми делами. Нынче этот коллектив работает на прокладке подземных инженерных коммуникаций на строительстве ударной комсомольской стройки завода спецжелезобетона.

Заметных успехов добились трубоукладчики в апреле. Недавно в управлении подвели итоги, и бригада П. Панина уверенно завоевала первое место в социалистическом соревновании, на много опередив своих друзей-соперников по всем технико-экономическим показателям.

На устройстве инженерных сетей трубоукладчики освоили за месяц 50 тысяч рублей, что почти вдвое выше плана.

Успех достигнут благодаря высокой трудовой дисциплине в этом коллективе. А это, в свою очередь, позволяет каждому члену бригады добиваться высокой производительности. Так, дневную норму выработки в натуральных показателях здесь каждый выполняет почти в полтора раза выше. Вместо 2,9 погонных метра труб слесари-трубоукладчики укладывают в смену 4,17 погонных метра.

Тон в соревновании задают ветеран бригады М. И. Коротченя и Молодой, но уже хорошо зарекомендовавший себя, А. С. Коваль.

Бригаде вручен переходящий вымпел победителя.

Т. ЛАРИОНОВА, нормировщик СУ-45.

Школа в VI микрорайоне:

Объект номер один

— В целом дела на объекте хорошие. Штукатуры заканчивают отделку второго блока. С опережением работают электрики и слаботочники из пятнадцатого и четвертого монтажных управлений. — С начальником СУ-13 М. Г. Махмутовым идем по этажам здания школы. — Но большую тревогу вызывает работа КММУ-5.

Выход на объект электромонтажников задолго до отделочных работ — факт во всех отношениях положительный, если припомнить строительство многих объектов Мегионгазстроя, когда по штукатурке рубились штрабы, затем шпарили отделочники. Тем самым нарушался весь технологический процесс. Благо, эти издержки сложившейся системы не повторились на строительстве школы.

Однако на «хорошо» нынешнее состояние дел на объекте трудно оценить. Действительно, КММУ-5 работает здесь из рук вон плохо. Эпизодически на объекте появляются звенья сантехников в составе пяти-шести монтажников. Кое-что ими сделано по монтажу отопительной системы, но не приступали еще к разводке водопровода, канализации. Не работают и вентиляционники.

Начальник КММУ-5 Соколовский Л. Р., принимая делегации из Мегионгазстроя, генподрядного СУ-13, депутатской группы шестого микрорайона, заверяет что управление в июне свои работы на объекте закончит полностью: «Вывешиваю на объекте график производства работ!» Увы, заверения руководителя субподрядной организации никак не согласуются с его действиями, хотя на объект давно завезены вентиляционные короба, по всем классным комнатам и помещениям разнесены радиаторы. Словом, работы эти можно да и нужно было завершить еще в апреле-мае.

На раскачку никому не осталось времени. До сдачи школы и эксплуатацию сегодня-завтра уже идет не на месяцы, а на дни.

Сегодня основной объем работ лег на плечи 30-го управления. Сейчас здесь работает около ста отделочников. Слов нет, стараются они, торопятся, но сроки предельно сжаты. Да и поставлены отделочники в очень трудное положение.

Практически генподрядчик не предоставил отделочникам в полной готовности ни одного помещения. Тут и там не заполнены стыки, швы, примыкания. Подводит сантехники. В дополнение к этому, недавно выяснилось, что восемь кирпичных перегородок в классных комнатах выполнены с грубым нарушением технических условий. Их пришлось ломать и перекладывать заново. А это ни много ни мало, а 210 квадратных метров. Брак допустила инженерная служба СУ-13.

— Я свою работу ломать не привык, — с горечью говорит бригадир каменщиков Г. С. Индюков. — Пусть лучше с такими предложениями ко мне не подходят.

Специалист гордится и дорожит своей рабочей совестью, честью строителя.

Дело чести мегионгазстроевцев выполнить свои обязательства перед 1176 школьниками шестого микрорайона, подарить им школу к новому учебному году. А до него осталось всего 99 дней. Календарных, а рабочих и того меньше.

В. ЗИВА — плотник КМСУ-24 руководитель депутатской группы шестого микрорайона; **В. ЛАЗАРЕВ** — заместитель секретаря партбюро СУ-30; **А. ЖУКОВ** — наш корр.

Как встречают теплоходы

навигация — 84

Вновь для докеров Нижневартовска настали горячие дни. На прошлой неделе теплоход «Сибирский-2112», ведомый капитаном В. П. Веселковым, открыл навигацию 1984 года. Теплоход доставил баржи со щебнем. Ожили на причалах портальные краны, закипела на берегу работа, которая не затихает круглые сутки.

Накануне нынешней навигации работники УПТК Мегионгазстроя отметили новоселье — они перешли на новую базу, территория которой значительно превосходит старую.

На берегу коллектив КМСУ-24 возвел причальную стенку. Теперь есть куда становиться судам под разгрузку. Правда, предполагалось поставить здесь портальный кран, но ни строители, ни работники УПТК в силу ряда причин не сумели причал довести, что называется, до ума. Для обработки судов теперь приходится арендовать у речников плавкран.

Однако отрадно отметить, что территория базы расчищена от прошлогодних грузов и подготовлена к приему поступающих материалов.

18 мая к причалу УПТК встала первая баржа. Стропальщики бригады А. А. Астанина загрузили ее плитами перекрытий и стеновыми панелями. Используя большую воду, которая в Урьевской протоке держится короткое время, баржа взяла курс на Локосовский газоперерабатывающий завод. Сюда предполагается отправить десять барж с гравием, минвату, рубероид, металлоконструкции и другие материалы.

Навигация набирает свой рабочий ритм.

А. НАУМОВ, наш корр.

„Мерило успеха политического воспитания масс, конечно, конкретные дела. Коммунистическая идейность — это сплав знаний, убеждения и практического действия."

(Из материалов XXVI съезда КПСС).

Переплавляя знания в дела

(Окончание. Начало на 1 стр.)

Большой вклад в систему экономического образования вносит пропагандисты и организаторы экономической учебы КМСУ-25, СУ-15, СУ-51. В этих коллективах ведется целеустремленная работа по улучшению и результативности экономического образования. Пропагандисты Л. П. Серик, Н. Н. Подболотов, В. П. Парамонов стремятся, чтобы единство слова и дела как категория нравственности во всем определяло сегодня отношение к действенности пропагандистских, воспитательных усилий.

На протяжении учебного года слушатели этих школ проводили защиту своих рефератов, выступали с ними на политзанятиях, политинформациях. В результате работы пропагандистов и слушателей в КМСУ-25 за первый квартал затраты на использовании автотранспорта были снижены на 11,8 проц. по сравнению с первым кварталом 1983 года.

Слушателями школ СУ-45 в течение года было внесено 7 рационализаторских предложений. Внедрение только двух из них принесло 168 тыс. рублей годового экономического эффекта.

В прошедшем учебном году многие пропагандисты стремились научить своих слушателей работать с ленинскими трудами. Это характерно для занятий пропагандистов П. В. Резника, М. Г. Гиззатуллиной, М. Г. Махмутова. В течение года слушателями этих школ были изучены и законспектированы работы В. И. Ленина «Экономика и политика в эпоху диктатуры пролетариата», «Как организовать соревнование», «Главная задача наших дней» и другие.

Партийная организация треста ежегодно пополняет свои ряды молодыми коммунистами. На занятиях в школе молодого коммуниста слушатели изучали вопросы партийной жизни, текущие документы партии и правительства. Вступая в ряды членов КПСС, молодые коммунисты показывают хорошие теоретические знания, активно участвуют в общественной жизни своих коллективов. Все слушатели школы молодого коммуниста стали в этом учебном году членами КПСС.

По актуальному вопросу «Идеологическая борьба и молодежь» в тресте работали комсомольские школы. Партком треста, методический совет оказывали пропагандистам постоянную помощь, часто бывали на занятиях. Вести занятия в этом году было поручено первым руководителям.

Надо отметить, что еще накануне учебного года партком побеспокоился о качественном подборе и расстановке пропагандистских кадров. Так, из 23 пропагандистов партийных и комсомольских школ двадцать два — члены КПСС, двадцать — имеют высшее образование, десять — первые руководители подразделений.

Критически анализируя итоги завершившегося учебного года, приходится отмечать, что не все пропагандисты с полной ответственностью относились к партийному поручению. Не на должном уровне проходили занятия в УПТК, где пропагандистом был Никольский В. П. При низкой явке слушателей проходили нередко занятия в школе идеологического актива. В течение учебного года отмечались срывы занятий и детсаду № 17, СУ-30, котом управлении механизации (пропагандисты Краснолобова Л. А., Башинский В. П., Щербаков А. М.).

Подводя сегодня итоги работы прошедшего учебного года, мы уже начинаем подготовку к новому, 1984-85 году. Новый год — знаменателен во всех отношениях. Прежде всего это год, завершающий одиннадцатую пятилетку.

Впервые комплектование сети партийного, комсомольского политпросвещения, экономического образования проводится не в августе, как ранее, а в мае. Поэтому в партийных организациях, профсоюзных и комсомольских комитетах надо проанализировать работу учебного года, обобщить опыт лучших пропагандистов, учесть недостатки и вскрыть их причины, с тем, чтобы в новом году целенаправленно работать во всех сферах партийной идеологии на выполнение задач XXVI съезда КПСС и одиннадцатой пятилетки.

Л. ГОРОВАЯ,
зав. парткабинетом Мегионгазстроя.



На снимке: зам. главного инженера треста пропагандист Дмитрий Николаевич Бондарчук.

Фото В. ШАЕВА.

Должно стать убеждением

Курс «Развитой социализм. Проблемы теории и практики», изучаемый в партийной школе, пожалуй, самый сложный в сети политпросвещения. Однако знание одного из основополагающих разделов научного коммунизма принципиально важно для тех, кто является авангардом трудящихся — для коммунистов, а также для командиров производства.

В КМСУ-25 слушатели отнеслись к изучению курса с ответственностью и серьезностью. Об этом красноречиво свидетельствовало итоговое занятие по теме «Преемственность ленинского курса политики партии и возрастание ее руководящей роли в период развитого социализма».

Выступления слушателей показали, что пройденный курс усвоен и знания находят применение в повседневной практике.

Так, начальник участка Александр Семенович Кученко, рассказывая о преемственности и новаторстве в политике партии, показал на конкретных примерах, как в их управлении осуществляется принцип критики и самокритики. А электрик Борис Алексеевич Осипов, используя материалы Пленумов ЦК КПСС 1983, 1984 г.г. и последующие документы партии и правительства, раскрыл роль и задачи партии в условиях развитого социализма, показал, что коммунистам управления отводится первостепенная роль в повышении производительности труда.

Знания лишь тогда приобретают истинную ценность, когда становится убеждением. Думается, что наши занятия в значительной степени этому способствовали. Ведь в том, что переходящее Красное знамя треста, полученное за победу в социалистическом соревновании за первый квартал, находится в нашем управлении, немалая заслуга коммунистов.

М. ГИЗЗАТУЛЛИНА,
пропагандист КМСУ-25.

Быть в поиске

В этом коллективе на политзанятиях атмосфера какая-то особенная, эмоциональная. Да и сама эта школа в сети политпросвещения треста единственная — для творческих работников. Здесь изучают вопросы марксистско-ленинской этики и эстетики.

В прошедшем учебном году в Доме культуры «Юбилейный» изучали ленинское учение о коммунистической нравственности, а темы итогового занятия — «Советский патриотизм и интернационализм как важнейшие принципы коммунистической морали» и «Нравственное поведение и семье и в быту». Выступающие «разбиты» на две группы. Один подготовили рефераты по первой теме, другие — по второй.

Представители различных творческих профессий приняли участие на итоговом занятии и обсуждении первого вопроса: режиссер театра эстрадных миниатюр Н. Г. Клигман, руководитель танцевального коллектива Н. Н. Шпанько, художник А. Л. Шумов, инструктор культмассового отдела А. В. Остапенко.

По теме о нравственном поведении в семье и в быту выступили художественный руководитель В. А. Спектор, кассир Г. В. Ермолина. И особенно ярким был доклад аккомпаниатора Г. В. Кымысовой. О сложностях взаимоотношений, возникающих в семьях, где растет один ребенок и где нравственный пример родителей особенно важен, рассказала слушатель Кымысова. Реферат не оставил присутствующих равнодушными.

— У нас всегда так, — улыбается дублер пропагандиста Е. В. Бычкова, — клубные работники — народ эмоциональный, творческий, постоянно в поиске. Специфика нашей работы такова, что нам просто необходимо всем вместе собраться, обменяться мнениями на темы морали, поспорить, как бы скорректировать свои мысли с первоисточниками. А темы курса, видите, очень близки нам, мы «на них работаем», вот и происходят порой бурные дебаты. Зато знаем, что сообща всегда выведем верную линию в работе.

Т. МАМОНТОВА,
наш корр.

Повтори себя в ученике

В нашем тресте 68 наставников, а их деятельность охватывает около четырехсот юношей и девушек, впервые пришедших на производство. Для старших товарищей нашей молодежи работает народный университет наставников, ректором которого является заместитель председателя объединенного комитета профсоюза Мегионгазстроя А. К. Голенищева.

На занятиях университета рассматриваются правовые, педагогические и психологические аспекты работы с молодежью.

Завершающим этапом учебного года явился четвертый слет наставников, на котором чествовали тех, кто, не жалея сил и времени, передает свой производственный опыт, свои знания молодой смене, вступающей в большую трудовую жизнь.

Р. В. Ивахин — бригадир КМСУ-25, М. П. Захарова — каменщица СУ-13, В. П. Шебунаева — бригадир СУ-30, В. Е. Журавлев — слесарь СУ-15 и другие рассказали о том, как они учат молодых рабочих хорошо трудиться, стараются передать им свой жизненный опыт.

Труд опытных наставников по достоинству оценен. Им вручены ценные подарки и повязаны ленты «Лучший наставник молодежи».

Стало традицией на каждом слете принимать в семью наставников молодое поколение. В этот день в наставники были посвящены сварщик КМСУ-25 Г. Сулэ, главный механик СУ-45 А. Желудков, монтажник СУ-13 С. Синельников.

Молодые заверили, что с честью понесут эстафету старших.

Е. БЫЧКОВА,
зам. директора Дома культуры «Юбилейный».

Научился — внедри

В экономической школе, которую в 24-м управлении ведет пропагандист Е. А. Ковина, заведено правило — по каждой из тем выступает именно тот слушатель, у которого работа непосредственно связана с рассматриваемой темой, и который может привести конкретные факты и цифры из производственной жизни управления.

Главный бухгалтер М. В. Феофанова на очередном занятии сделала анализ состояния дел в КМСУ-24, которые, к сожалению, оставляют желать лучшего. На строительных площадках еще можно увидеть мешки негодного цемента, так как он хранился под открытым небом, сгнившие пиломатериалы, прожаревшие трубы. Строительные материалы нередко складируются небрежно. А это все ведет к удорожанию строительства.

Начальник участка Г. П. Губин рассказал о мерах, принимаемых на участке при обнаружении брака в работе. Ведь брак — это растрата государственных средств и времени.

Подводя итоги занятия, пропагандист Е. А. Ковина сделала вывод: есть в КМСУ-24 резервы, чтоб выправить технико-экономические показатели управления. На вооружение нужно взять экономное расходование материальных ресурсов, бережное отношение к рабочему времени.

— За счет этого, — сказала пропагандист, — мы можем повысить производительность труда, обходиться без дополнительных трудовых затрат. Пусть каждый на своем рабочем месте всегда помнит об этом.

Т. ЧУДАКОВА,
наш корр.

Вниманию руководителей

РАБОТАЕТ ОБЩЕСТВЕННЫЙ ОТДЕЛ КАДРОВ

В целях дальнейшего укрепления трудовой дисциплины и сокращения текучести кадров в Мегионгазстрое создан общественный отдел кадров.

Заседания проводятся в объединенном комитете профсоюза в первую, вторую и четвертую пятницу каждого месяца с 17 до 18 часов. (Здание треста).

Руководителям подразделений запрещается увольнение рабочих, инженерно-технических работников и служащих без согласования с общественным отделом кадров.

Объединенный комитет профсоюза.

За редактора
Н. А. ЯРОВОЙ.

Наш адрес:
г. Нижневартовск, ул. Мусы Джалиля, 10
Телефоны: 2-30-31, 6-35-12 и 6-35-13
Нижневартовская городская типография
Заказ № 6120
Тираж 1479
Газету набирала Г. Жигелис, А. Сафина
верстала Н. Западнова, печатала Н. Поломошнова.

ПРОЛЕТАРИИ ВСЕХ СТРАН, СОЕДИНЯЙТЕСЬ!

ТРИБУНА СТРОИТЕЛЯ

Орган парткома коммунистов, профбюро и комитета ВЛКСМ треста «Нефтегазстрой» комсомольско-молодежного треста Мегионгазстрой

Газета издается с 3 февраля 1979 г.

1984 г.
МАЙ
31
четверг
№ 21 (278)

Цена 1 коп.

Гвардеец пятилетки

Два с половиной года успешно трудится в комсомольско - молодежной бригаде Василия Метенько электросварщик Михаил Мамуняк. За этот период он повысил свой разряд со второго до пятого.

За достижение высоких показателей в социалистическом соревновании, успешное выполнение плановых заданий и принятых обязательств, за активное участие в общественной жизни Михаил Мамуняк награжден нагрудным знаком ЦК ВЛКСМ «Молодой гвардеец XI пятилетки» второй степени.

На снимке: электросварщик КМСУ-24 Михаил Мамуняк.

Фото В. РЫБАКОВА.



Навигация-84

ОГНИ БЕРЕГА

Круглые сутки не затихает жизнь на берегу Оби — набирает разбег навигация — 84.

Бригада стропальщиков, возглавляемая А. Астапиным, по состоянию на 29 мая, за десять дней навигации, приняла и обработала 160 тыс. штук кирпича, 20 тыс. тонн гравийно-песчаной смеси, около четырех тысяч кубометров стеновых панелей, керамзита, мини-плит, железобетонных изделий. 1800 тонн строительных материалов отправлено в адрес ЛПДС.

На обработке судов образцы труда показывают стропальщики И. Пащина, М. Галушко, В. Галиев. Умело руководит погрузо-разгрузочными работами мастер П. Вязовцева

Ю. ШВАЛЕВ,
начальник УПТК.

Вахта Памяти

Воззвание

КОМСОМОЛЬСКО - МОЛОДЕЖНЫХ БРИГАД КМСУ-25, ВОЗВОДЯЩИХ ЗАВОД СПЕЦЖЕЛЕЗОБЕТОНА, К КОМСОМОЛЬЦАМ, МОЛОДЕЖИ, КО ВСЕМ СТРОИТЕЛЯМ МЕГИОНГАЗСТРОЯ

Дорогие товарищи!

Девятого мая 1985 года исполнится 40 лет Победы советского народа в Великой Отечественной войне 1941—1945 годов.

— В каждой советской семье, — сказал на встрече с рабочими московского металлургического завода «Серп и молот» Генеральный секретарь ЦК КПСС Председатель Президиума Верховного Совета СССР К. У. Черненко, — никогда не утихнет боль утрат, которые принесла минувшая война. 20 миллионов человеческих жизней отдала наша страна за свою независимость, за спасение мировой цивилизации от угрозы порабощения фашистскими варварами.

— Центральный Комитет партии и Советское правительство понимают свою высочайшую ответственность перед народом. Июнь 1941 года не повторится.

Отстоять мир — нет сейчас более важной задачи в международном плане для нашей партии, нашего народа, да и для всех народов планеты. Это дело каждого из нас.

Четвертое десятилетие над нашей Родиной мирное небо. В гигантском сражении разума и гуманизма с фашистской чумой наши отцы и деды, живые и павшие на поле брани, выстояли и победили. Победили, потому что верили в правоту дела, за которое боролись. Подвиг павших вдохновлял живых.

Жизнь продолжается, но живет Память. И пока мы помним — не умирают герои. Они всегда с нами.

В честь 40-летия Победы, поддерживая призыв ветеранов Великой Отечественной войны Нижневартовска, мы становимся на вахту Памяти.

Каждый из нас обязуется в дни Вахты безвозмездно отработать один день, а заработанные деньги перечислить на реставрацию памятника землякам - нижневартовцам, погибшим в годы Великой Отечественной войны. Это будет нашим вкладом в дело мира.

Мы обращаемся к комсомольцам, молодежи, ко всем строителям Мегионгазстроя с призывом достойно встретить 40-летие Победы, внести свой вклад в увековечивание памяти о героях-земляках.

Никто не забыт, ничто не забыто!

По поручению комсомольско - молодежных коллективов: электросварщик Г. КИСЕЛЕВ, монтажник А. ГОРШКОВ, бригадиры В. БАКШИ и Р. ИВАХНН.

Воззвание единогласно принято на общем собрании коллектива участка КМСУ-25, занятого на строительстве завода спецжелезобетона.

НОВЫЙ ОБЪЕКТ

Бригада Н. П. Нежданова (КМСУ-24) приступила к строительству нового крупного объекта, сметной стоимостью 20 миллионов рублей. Это — дожимная насосная станция №27 замкнутого цикла на Самотлорском месторождении.

Станция станет еще одним важным звеном в наступлении на большую нефть Среднего Приобья. Она будет работать в тесном взаимодействии с компрессорными комплексами Самотлора по газлифтной добыче нефти.

— В сутки станция способна перерабатывать сто шестьдесят тысяч тонн нефтяной эмульсии, которая будет поступать сюда со сборных кустов, — рассказывает зам. начальника производственного обустройства месторождений № 1 НГДУ В. П. Ленина Г. Х. Цай. — В результате страна получит ежегодно дополнительно более одного миллиона двухсот тысяч тонн нефти. А отделенная вода и сепарированный газ вновь будут закачиваться в пласты.

На строительной площадке по всему фронту развернулись подготовительные работы.

А. НАУМОВ,
наш корр.

Сделаем VI микрорайон образцовым!

Наряд для улицы

Чего только не сделают человеческие руки, если только захотеть. Еще недавно улица Мира, прилегающая к шестому микрорайону, имела такой неприглядный вид, что, казалось, тут не помогут никакие усилия. Но пришли служащие и инженерно - технические работники управлений Мегионгазстроя, поработали, и улица преобразилась.

Где когда-то были свалены железобетонные плиты, поломанные сваи, искареженные трубы, строительный мусор, — появились газоны, вдоль дороги набухают почками, распускаются молодой зеленью саженцы березы, тополя, рябины. Расправляют свои иголки молоденькие ели, сосны, елочки... Около пятисот саженцев высадили здесь мегионгазстроевцы.

Первыми успешно справились со своими работами на благоустройстве улицы сотрудники КМСУ-25.

На благоустройстве улицы особенно хорошо поработали сотрудники 24-го комсомольско - молодежного и 45-го управлений, аппарата треста. В прошедшую пятницу в санитарных работах приняло участие около 120 мегионгазстроевцев и 30 старшеклассников школы № 5.

Нынче в шестом микрорайоне будет высажено более двух тысяч саженцев, в районе новостроек засевают газоны на площади в одну тысячу квадратных метров.

Г. ЯНКОВСКАЯ,
начальник ЖКК Мегионгазстроя.

Больше заботы о строителях

Партийная жизнь

В МЕГИОНГАЗСТРОЕ 23 мая состоялось открытое партийное собрание. После трудового дня в клубе «Юбилейный» собрались коммунисты, руководители подразделений, профсоюзные и комсомольские активисты, передовики производства треста.

С докладом «О работе хозяйственных руководителей и профсоюзных комитетов по созданию условий для высокопроизводительного труда и быта трудящихся Мегионгазстроя» выступил председатель объединенного комитета профсоюза Ю. И. Пархоменко.

Докладчик подчеркнул, что с развитием экономики неразрывно связана забота об улучшении жизненного уровня трудящихся. Чем более зрелым становится наше общество, тем больше внимания мы можем и должны уделять повседневным нуждам трудящихся — жилью, питанию, сфере обслуживания, здравоохранению и образованию — всему тому, что определяет как благополучие, так и настроение человека.

В тресте большое внимание уделяется улучшению условий труда на производстве. На эти цели ежегодно расходуются сотни тысяч рублей. Так, если в первом квартале 1983 года на мероприятия по технике безопасности было израсходовано 46 тыс. рублей, то уже за тот же период этого года — 58 тыс. рублей.

Налажен контроль, учет и анализ охраны труда в каждом подразделении. Повседневный контроль осуществляют члены комиссий по охране труда, 47 общественных инспекторов по охране труда. При подборе общественных инспекторов обращается внимание на то, чтобы они были не только хорошими производственниками, но и умели бы настойчиво добиваться устранения недостатков.

Вместе с тем на строительных объектах СУ-13, КМСУ-24, СУ-45, УПТК слабо внедряются комплексные планы по улучшению условий охраны труда и санитарно - оздоровительных мероприятий. Здесь на некоторых участках не созданы безопасные и безвредные условия труда работающим. Не выполняется план по строительству гардеробных, умывальных комнат, помещений для сушки спецодежды.

Профсоюзные комитеты подразделений треста слабо контролируют выполнение комплексных планов по охране труда строителей. Им порой не достает инициативы в использовании своих широких прав и полномочий. Они не всегда настойчивы в решении вопросов охраны труда. Зачастую упускают из своего поля зрения эти вопросы и партийные организации.

В опасных и вредных условиях работают стропальщики УПТК в железнодорожном тупике. Здесь нарушаются правила безопасной работы с грузоподъемными механизмами. Неоднократно руководству УПТК указывалось на плохое освещение тупика, на необходимость установки здесь душевой для рабочих, так как они постоянно заняты разгрузкой цемента. Однако начальник УПТК Швалев Ю. М. остается глухим к нуждам рабочих.

В строительных нормах и правилах указано, что все работающие должны быть обеспечены санитарно-бытовыми помещениями.

К сожалению, большинство бытовок на объектах не отвечают требованиям санитарии.

— В быту мелочей не существует, — напоминает докладчик. — Мысль эта не нова, но не теряет свежей актуальности. Помнить о быте строителей нужно всегда.

В прениях выступили начальник КМСУ-24 В. И. Чухаркин, групкомсорг СУ-30 штукатур-маляр П. И. Ефарова, зам. начальника СУ-13 А. П. Ушаков, зам. начальника СУ-54 П. И. Крючин, председатель профкома УПТК З. П. Антонец, зам. управляющего трестом Н. К. Борец, секретарь парткома Н. А. Яровой.

По обсужденному вопросу партийное собрание приняло развернутое постановление.

Комсомольская жизнь

Итоги радуют

Закончился год в сети комсомольской учебы. В комсомольских организациях Мегионгазстроя прошли итоговые занятия и хочется особо подчеркнуть, что к последней встрече со слушателями пропагандисты готовились самым тщательным образом, подошли к ней не просто добросовестно, а творчески, проявив максимум мастерства и изобретательности.

Для итогового занятия темы были предложены разнообразные. Однако выбирали их пропагандисты не по принципу «что проще», а продумали, какая из них будет наиболее полезной для данной категории слушателей, окажется профессионально близкой.

В комсомольских школах КМСУ-25, например, пропагандисты Ю. М. Миканин и В. А. Малышев предложили итоговые темы «Борьба за социализм и коммунизм — единственный путь социального прогресса», «Коммунизм — светлое будущее всего человечества», «XXVI съезд — новый рубеж на пути к коммунизму».

В детских садах, помимо изучения теоретических вопросов, поставленных в последних документах партии и правительства, молодые педагоги горячо обсудили основные направления реформы общеобразовательной школы.

В СУ-13, в ЖКК, в КМСУ-24 итоговые занятия проводили в форме ленинского урока под девизом «Вашим, товарищ, сердцем и именем думаем, дышим, боремся и живем».

Но этой теме особенно интересно было построено занятие в комсомольской школе КМСУ-24 у пропагандиста В. Ю. Веберова. Выступления слушателей и самого пропагандиста сопровождались любимыми музыкальными произведениями В. И. Ленина. Прослушали пластинки с записью выступлений Ильича.

— Если бы везде и весь учебный год так занимались, — говорит заместитель секретаря комитета комсомола треста В. Г. Холтобина, — какую бы пользу принесли эти занятия! Ведь они призваны способствовать росту комсомольской активности, политической грамотности, настраивать на большие комсомольские дела...

— Конечно, — добавляет она, — в сравнении с прошлым 1982/83 учебным годом качество занятий значительно возросло. Всегда регулярно и хорошо проходят занятия в СУ-13 (пропагандист С. И. Коваленко), в КМСУ-25 (Ю. М. Миканин и В. А. Малышев), в ЖКК (М. А. Вакилова), в детском саду № 16 (Т. А. Рылина). Есть, однако, такие пропагандисты, которые не до конца понимают свою общественную роль: Щербаков А. М. (пятое управление механизации), Краснолобова Л. А. (детский сад № 27), Вашинский В. И. (СУ-30). Кстати, в тридцатом специализированном управлении в единственном до сих пор итоговое занятие в сети комсомольской учебы не состоялось. Находят какие-то отговорки, а на самом деле — это просто безответственность. График-то занятий в сети политпросвещения единый по всей стране...

В комсомольских школах «отзвучал последний звонок». Подведены итоги, намечены планы на год предстоящий.

Т. ЧУДАКОВА,
наш корр.

„Знатоки" уходят в отпуск

В последний раз прожужжал волчок в клубе «знатоков». Эрудиты молодежных общежитий Мегионгазстроя прощаются со зрителями до осени.

На последнем заседании клуба, состоявшемся в тринадцатом общежитии, собрались самые веселые и находчивые. Наиболее активные из них войдут в шестерку лучших.

От заседания к заседанию клуба росло мастерство «знатоков», расширялся их кругозор. Однако и зрители не оставались в долгу, их вопросы не раз ставили эрудитов в тупик. К последнему занятию они подготовили самые разнообразные и даже каверзные вопросы: «Назовите имя художника, который прожил столько лет, сколько композитор Моцарт и поэт Пушкин. Назовите годы его жизни», или «Назовите самый любимый рассказ В. П. Ленина, написанный Джеком Лондоном»... А вот вопрос географический: «Если есть Нижневартовск, то существует ли Верхневартовск?»...

Борьба складывалась довольно напряженно. Призы-книги уходили то к зрителям, то к «знатокам», но все-таки «знатоки» победили со счетом 5:2.

На память о совместной в этом году работе им вручены традиционные сувениры — эмблемы с изображением совы, символизирующей мудрость.

Г. ЧЕРНЫШОВА,
воспитатель общежития № 13.

1 июня—Международный день защиты детей



МОСКВА. Многотысячный коллектив Московского автомобильного завода имени И. А. Лихачева гордится своим детским хореографическим ансамблем, лауреатом премии Ленинского комсомола «Юный ленинец» Дворца культуры ЗИЛ. В этом году ему исполняется 20 лет. За это время он вырос из небольшого танцевального кружка в ансамбль, насчитывающий 350 участников — детей автозаводцев и ребят, проживающих в Пролетарском и других районах столицы.

Все эти годы коллективом руководит заслуженный работник культуры РСФСР Анатолий Николаевич Трифонов.

Юные танцоры выступали на лучших сценах столицы, выезжали с творческими отчетами в Ленинград, Киев, Минск, Кишинев, Ульяновск и другие города страны.

На снимке: участники ансамбля. (Фотохроника ТАСС).

Пусть всегда будет солнце

Каким видят ребята окружающий мир, нашу землю, нас, взрослых, чего желают, о чем мечтают — лучше всего расскажут их рисунки и изделия, представленные на конкурс детских поделок в тридцатом специализированном управлении Мегионгазстроя по теме «Мир и дети».

Малыши рисуют нашу планету солнечной, цветущей, людей с радостными лицами, занятых мирным трудом, добрых героев сказок, побеждающих зло. «Пусть над землей всегда сияет солнце. Хочим видеть мир счастливым», — говорит языком красок работы юных участников выставки.

Рисунок двенадцатилетней Оли Шебуняевой так и называется «Пусть всегда будет солнце», а работа десятилетнего Эрнестаса Скримскиса — «Мир». Пионерка Наташа Тюрина нарисовала юных ленинцев, с флагами и цветами шагающих в пионерском марше. На флагах, которые они несут, написано слово «мир». «Пионеры и мир» — так назвала свой рисунок Наташа.

А вот работы самых маленьких участников выставки — дошколят: четырехлетней Олеси Сытченко и шестилетней Ирочки Фетисовой, которые тоже посвятили свои карандашные рисунки теме мира.

Мамы и папы участников выставки — строители СУ-30 и, конечно же, многие из ребят побывали на стройке, слышали множество рассказов родных о самой мирной и благородной профессии строителя, а кое-кто из мальчиков и девочек, наверное, уже мечтают строить новые города. «Строится дом», «Работает трактор» — такие работы принесли на выставку Ира Фетисова и десятилетняя Наташа Сидорова. А дети постарше мечтают о полетах в межзвездное пространство, об открытии новых миров. «Космос» — тема рисунка Андрея Кривцова (12 лет).

Детство неотделимо от народной сказки с ее добрым, всегда справедливым концом, где сильные могучие богатыри, прекрасные феи, мудрые волшебники наказывают хитрых, злых и завистливых разбойников, кровожадных злодеев. И поэтому герои сказок расселились по стендам выставки. Деревянные рыцари, Буратино, забавный маленький щенок и кот Леопольд, матерчатые козлята и слоненок, бумажные индейцы и разбойники выполнены руками детей строителей.

«Беззаботное детство» — говорим мы... А ведь, если поразмышлять возле стендов выставки детских поделок, то обнаружишь, что у ребятишек заботы и мечты не так уж далеки от наших, взрослых. Их можно выразить словами известной песни:

«Только бы над миром
небо было ясное,
Над миром солнце
было яркое
И на земле росли
цветы»...

Л. ВАСНЯНИНА,
председатель профкома СУ-30.



Спасибо, юные помощники

Три с половиной года назад приехал в Нижневартовск комсомолец Александр Хохлов. В бригаду И. И. Неждановой был принят плотником третьего разряда. Но Александр пошел учиться в учебно-курсовой комбинат и повысил свою квалификацию до пятого разряда. Сейчас он возглавляет в бригаде группу плотников.

Фото В. РЫБАКОВА.

В этот субботний майский день на новой базе УПТК, кроме привычных повседневных рабочих лиц, здесь и там мелькают задорные ребячьи, звенят юные голоса. Старшеклассники школы № 9 пришли потрудиться вместе с шефами на субботнике, и к работе отнеслись со всей серьезностью. Видно, почувствовали себя рядом со старшими товарищами настоящими строителями. А работу выполняли нелегкую — складировали кирпич. Уложили ни много ни мало — более десяти поддонов.

— Хорошо потрудились ребята, — отметил работу школьников начальник базы УПТК Ю. М. Шваев, — на совесть!

Такие выходы учеников 9-й школы на производственные объекты нашего треста — не редкость. Когда бы ни обратились мы к педагогам и к ребятам, никогда не слышали отказа. «Если нужно — почему не помочь». Да и не раз сами выступали инициаторами. А участие в трестовских мероприятиях принимали почти все классы школы, от четвертых до десятых.

Ребята наводили порядок на территории спецбазы «Татра», во время ремонта — в Доме культуры «Юбилейный», неоднократно трудились на новой базе УПТК, дежурили во время выборов в Верховный Совет СССР на избирательном участке № 84.

В хорошей организации школьников, в их постоянной готовности принять самое активное участие в жизни шефов — большая заслуга учителей, классных руководителей Надежды Анатольевны Сосновских (9-б класс), Тамары Дмитриевны Бастун (8-а), Людмилы Николаевны Стрельниковой (5-б), Ларисы Георгиевны Мишкиной (4-а) и других, организатора внеклассной работы Людмилы Алексеевны Кирий, директора школы Фанны Федоровны Фоменко.

От имени комитета комсомола треста хочется выразить сердечную благодарность коллективу школы № 9 за активную помощь и поздравить педагогов и школьников с окончанием учебного года.

Т. ТЕРНОВЕЦ,
зав. сектором учета комитета ВЛКСМ.

МЕСЯЦ ДО СВАДЬБЫ

Репортаж из Дворца бракосочетаний

Дворец бракосочетания. Гардеробщица Лидии Ивановна Скоробогатова первой встречает пришедших сюда. Она всегда с прической, в нарядном платье, с приветливой улыбкой.

— Хочется, — говорит Лидия Ивановна, — чтобы с первого шага сюда молодые почувствовали торжественность происходящего события.

Зал подачи заявлений.

— Мы бы хотели пожениться...

— Пожалуйста, молодые люди, — говорит дежурный инспектор, — заполните бланки заявлений. Торжественная регистрация вашего брака через месяц.

В обычные дни работники загса принимают семнадцать - двадцать, а порой и больше заявлений о желании создать семью. И, естественно, на вопрос: «Что вас сюда привело?», звучит в ответ: «Любовь!»

Эта молодая пара родом из Белоруссии. Он водитель, она техник. Любовь и первую встречу подарил им Самотлор. Впрочем, как и большинству пришедших во Дворец бракосочетания.

Вот еще пара. Игорь работает мастером, Лена — лаборантом. Познакомились на работе.

— Однажды сложилась такая ситуация, — говорит жених, — что мы с Леной могли и разлучиться. Все зависело от нее. Но Лена оказалась выше обстоятельств. Как видите, мы вместе.

— Игорь помог мне подготовиться в институт. Я заканчиваю первый курс. Игорь мой верный и по-настоящему единственный друг.

— Мне двадцать восемь лет, — добавляет Игорь. — И считаю, что мужчина не должен жениться раньше этого возраста, он должен ответственно относиться к браку, иметь хорошую профессию. И морально и материально быть готовым к тому, чтобы стать главой семьи.

— А если бы вы встретили Лену, скажем, в двадцать четыре года, вы бы не женились на ней?

Игорь смущенно улыбается, нежно глядя на невесту, отвечает:

— Женился бы, обязательно...

О ком шла речь выше, переступили порог Дворца бракосочетания впервые, но приходят сюда и те, кто надеется найти счастье в повторном браке. Волнуются они пуще молодых. К ним работники загса относятся с особой внимательностью и чуткостью.

Но попадаются среди тех, кто пришел заявить о своем желании создать семью, и люди не оформившие еще до конца расторжение первого брака. Терпеливо и тактично, стараясь не ранить словом другую половину пары, дежурный инспектор разъясняет, какие нужны документы для подачи заявлений и советует придти в другой раз.

В этот день они все счастливы, сидящие в уютных креслах и заполняющие специальные бланки заявлений под звуки тихой лирической мелодии.

До свадьбы — месяц. Тридцать дней на серьезные дополнительные раздумья.

...Все ли из подавших сегодня заявления через месяц придут сюда?

Т. МАМОНОВА,
наш. корр.

Зам. редактора
А. Н. ЖУКОВ

Наш адрес:
г. Нижневартовск, ул. Мусы Джалиля, 10
Телефоны: 2-30-31, 6-35-12 и 6-35-13
Нижневартовская городская типография
Заказ № 6409
Тираж 1479
Газету набирала Г. Жигелис,
А. Сафина
верстала Н. Западнова,
печатала З. Саенко.

ПРОЛЕТАРИИ ВСЕХ СТРАН, СОЕДИНЯЙТЕСЬ!

ТРИБУНА СТРОИТЕЛЯ

Орган партийного комитета, администрации, объединенного профкомитета и комитета ВЛКСМ ордена «Знак Почета» комсомольско-молодежного треста Мегионгазстрой

Газета издается с 3 февраля 1979 г.

1984 г.
ИЮНЬ
7
четверг
№ 22 (279)

Цена 1 коп.

Строительство школы в VI микрорайоне

«На критику ответили делом»,

— говорит прораб Михаил Секачев

В критической корреспонденции «Объект номер один», опубликованной в нашей газете 24 мая с. г., говорилось о неудовлетворительной работе на пусковом объекте сантехников и вентиляционников комсомольско - молодежного управления № 5 треста Тюменьгазмонтаж. Речь в ней шла и о том, что на строительстве школы работает недостаточное количество монтажников. Что изменилось на объекте за это время?

...Слесарь - сантехник Юрий Евгеньевич Сукайлов, взобравшись на «козлы», заканчивал устройство водопроводной разводки очередного стояка.

— Все, — обращается он к напарнику. — Дальше вести монтаж нельзя. Придется подождать пока строители не прорубят отверстие.

Из соседнего помещения — школьной столовой — раздаются характерные звуки кувалды. Двое рабочих из бригады Г. Н. Прозорова (13-е генподрядное управление) прорубают в железобетонных плитах отверстия под разводку системы канализации.

Появляется бригадир сантехников КММУ-5 Виктор Федорович Толмачев.

— По графику завтра мы должны сдать все стояки под заливку отверстий, — делится он планами своих товарищей. — Но у нас не готовы еще семь стояков. Если строители тринадцатого управления, которые прорубают отверстия, до обеда управятся, мы свою задачу выполним.

За прошедшую неделю сантехники заметно поправили свои дела на пусковом объекте. В бригаду Толмачева пришли опытные рабочие, которые принимали участие в строительстве Локосовского завода.

— На прозвучавшую в газете критику мы ответили делом, — говорит прораб КММУ-5 Михаил Павлович Секачев. — На пусковой объект вышла бригада вентиляционников. Укрупнили бригаду сантехников. Теперь она состоит из четырнадцати специалистов, которых возглавляет один из опытных бригадиров нашего управления. Составлен график, одобренный администрацией Мегионгазстроя. График этот выдерживаем. Устройство системы отопления, к примеру, закончили мы на два дня раньше срока, предусмотренного графиком.

29 июня КММУ-5 должно завершить в наземной части здания все работы и перейти к обвязке водопровода и канализации в подвальном помещении.

Сантехники и вентиляционники озабочены еще и тем, что до сих пор не ясно, какое оборудование будет устанавливаться в столовой школы: проектный институт еще не выдал решения, а КММУ-5 по этой причине не может закончить устройство систем вентиляции и водопровода.

Заканчивая обзор сегодняшнего положения дел на пусковой стройке, следует отметить, что 13-е генподрядное управление вместо того, чтобы поскорее завершить общестроительные работы, перебросило бригаду Г. Н. Прозорова на другие объекты. А ведь до начала учебного года осталось лишь 86 дней.

А. ЖУКОВ.



В разное время пришли в бригаду Виолетты Васильевны Черевко (СУ-30) штукатуры - маляры С. Гладкова и Л. Шаповал. Светлана работает в этой бригаде уже семь лет, а Леонида — три. Роднит их принадлежность к одному рабочему коллективу и добросовестное отношение к труду.

Всегда выполняют сменные нормы Леонида Шаповал, и инструмент у нее содержится в порядке. Пример она берет со своей старшей подруги Светланы Гладковой — ударника коммунистического труда, чей портрет занесен на Доску почета треста Мегионгазстрой.

На снимке: штукатуры-маляры СУ-30 Леонида Шаповал и Светлана Гладкова.

Фото В. РЫБАКОВА.

Месяц надежд

«Построить и сдать в эксплуатацию во втором квартале компрессорную станцию № 11».

(Из обязательств коллектива треста Мегионгазстрой).

Взят разбег трудовой июнь — завершающий месяц второго квартала, который венчает первое полугодие. Напряженные дни настали для строителей одиннадцатой компрессорной газлифтной станции, которую возводит на Самотлорском месторождении коллектив КМСУ-25.

— Как обстоят дела на сдаточном объекте? — С этим вопросом корреспондент «Трибуны строителя» обратился к начальнику 25-го генподрядного комсомольско - молодежного управления Андрею Прокопьевичу Новошицкому.

— Прежде всего хотелось бы сказать, что коллектив третьего участка, который возглавляет Геннадий Иванович Емелин, предоставил фронт работ всем субподрядным организациям. Сейчас мы ведем подготовительные работы к переходу газопроводной магистрали от одиннадцатой станции к пунктам сбора газа через автомобильную дорогу. Одновременно без всяких проволочек устраняются все замечания, которые возникают в ходе завершения строительства у субподрядных организаций.

На общестроительных работах отличаются звеньевой Александр Арашев, электросварщик Илькам Латфуллин, монтажник Владимир Рыбец.

На помощь строителям одиннадцатой газлифтной станции пришла комсомольско - молодежная бригада Вениамина Бакши. Она направила сюда звено в составе семи человек, которое возглавил Александр Дик. Ему поручено устройство лотков для прокладки электрокабеля.

Слесари - монтажники КММУ-5 провели испытание всех теплотрасс объекта. Закончили свои работы вентиляционники этого управления.

Специалисты Двигательмонтажа в компрессорном цехе ведут отладку узлов нагнетательных компрессоров, а бригады Запсибнефтехиммонтажа приступили к обвязке технологических трубопроводов аппаратного двора и компрессоров.

Во всех цехах компрессорной станции идет установка контрольно -измерительных приборов и автоматики.

— Словом, все идет к завершению работ на пусковом объекте...

— Да. Основные общестроительные и монтажные работы в этом месяце будут завершены и станцию предъявим заказчику для испытания оборудования и к пусконаладочным работам.

— Благодарю за беседу.

Проверяем выполнение обязательств

Слово свое сдержали

Ответственная задача поставлена в этом году перед комсомольско - молодежной бригадой Николая Костенко (СУ-54) — построить и сдать в декабре в эксплуатацию линейную производственно - диспетчерскую станцию газопровода Нижневартовск — Парабель — Кузбасс. Предстоит освоить свыше 1950 тыс. рублей и сдать товарную строительную продукцию на 2290 тыс. рублей. Следует отметить, что в целом 54-е управление планирует сдать товарную продукцию в объеме 2696 тыс. рублей.

Комсомольцы и молодежь бригады, встав на трудовую вахту в честь 60-летия присвоения комсомолу имени Владимира Ильича, решили ежемесячно добиваться перевыполнения плановых заданий.

Подведены итоги за май. Бригада Николая Костенко с честью выполнила свои обязательства. Месячное задание собственными силами на строительно - монтажных работах завершено на 113 проц. При этом задание по росту производительности труда выполнено на 110 процентов.

Л. ТУМБИНСКАЯ,
начальник планового отдела СУ-54.

СКОРО ЗАПОЮТ ГОРНЫ

Через несколько дней 150 детей работников Мегионгазстроя отправятся в пионерский лагерь «Березка», расположенный на Черноморском побережье Кавказа, а 50 детей, в том числе и ребята из национального поселка Чеховой, — в лагерь «Аркадий Гайдар», находящийся под Тюменью.

В «Березку» уже выехали работники ХРСУ для производства ремонта школьного здания, в котором будут жить дети. В пути находится автобусы девятой автобазы, направленные для обслуживания пионерского лагеря.

Работать с детьми этим летом будут студенты Тюменского Государственного университета.

Полная стоимость одной путевки в пионерский лагерь «Березка» — более трехсот рублей, а в «Аркадий Гайдар» сто пятьдесят. А заплатили родители за путевку по 5 рублей 20 копеек.

Ю. ПАРХОМЕНКО,
председатель объединенного комитета профсоюза треста Мегионгазстрой.

Фестиваль „Самотлорские ночи“

Вчера открылся ставший традиционным в нашем городе фестиваль «Самотлорские ночи». Этот праздник искусств и самодеятельного творчества покорителей Самотлора в течение шести дней будет проходить на сценах домов культуры и летних эстрадных площадках, на промышленных объектах и в рабочих общежитиях.

Разнообразную и интересную программу подготовили к «Самотлорским ночам» работники и самодеятельные артисты Дома культуры «Юбилейный». Строители встретятся с профессиональными эстрадными артистами и киноактерами, с лучшими самодеятельными коллективами нашего города. Работниками культуры разработаны большие танцевальные программы для молодежи и детские праздники.

7 июня состоится концерт художественной самодеятельности Дома культуры «Юбилейный» в поселке Молодежный. Начало в 20 часов. В это же время строителей пригласит на свое заседание клуб «Пульс планеты», которое состоится в пятом общежитии и посвящается 20-летию со дня подписания Договора о дружбе, взаимной помощи и сотрудничестве между СССР и ГДР. В 20 часов на площади перед кафе «Юность» начнет свою работу дискотека.

8 июня в зрительном зале Дома культуры «Юбилейный» в 19 и в 21 час состоится встреча с киноактрисой Натальей Величко. А на летней эстраде «Юбилейного» в 20 часов для нижневартовцев даст концерт самодеятельный вокально -инструментальный ансамбль «Северяне».

9 июня перед строителями Локосовского ГПЗ в поселке Урьево выступят участники художественной самодеятельности Мегионгазстроя. Концерт вокально - инструментального ансамбля «Факел» Мегионского управления буровых работ начнется в 20 часов на летней эстраде Дома культуры «Юбилейный».

10 июня на сцене Дома культуры «Юбилейный» с концертами, начало которых в 19 и в 21 час, выступит, прибывший из Прибалтики профессиональный коллектив «Мадригал». В 20 часов на летней эстраде «Юбилейного» начнет свое выступление вокально - инструментальный ансамбль «Вартовчане». В 11 часов утра на улице Пионерской откроется праздник искусства для ребят.

11 июня художественная самодеятельность Дома культуры «Юбилейный» выступит в бригаде Н. И. Нежданова (КМСУ-24) на строительстве третьей компрессорной станции в обеденный перерыв. Концерт художественной самодеятельности управления буровых работ будет показан на летней эстраде «Юбилейного» в 20 часов.

Дирекция Дома культуры «Юбилейный».

Три номера за полгода

На одном из столов производственного отдела разложен ватман, рядом — фломастеры. Над ватманом склонилась русоволосая девушка. Это Лариса Торопова — заместитель редактора стенной газеты «Строитель» (орган партбюро 4-го управления). К выпуску готовится очередной номер...

Прочитав его материалы, убеждаешься насколько возросло мастерство трестовских стенгазетчиков. Ведь раньше чаще всего на обозрение выставлялись красиво оформленные художниками, но бедные по содержанию номера, заполненные лишь официальными материалами да юбилейными поздравлениями. А теперь в стенновках привычными стали подборки интересных заметок, проблемные корреспонденции, публикации под рубриками «По следам наших выступлений», «Расскажу о своем товарище», «После критики». Выходят часто тематические номера.

Один за другим читаю материалы готовящегося выпуска стенновки. Вот информация о поощрении слесаря - трубоукладчика В. Б. Мушкетова и тракториста М. Х. Мухаметшина, которые являют собой образец добросовестного труда. В заметке, опубликованной под рубрикой «Расскажу о своем товарище», инспектор отдела кадров Р. Р. Филиппова знакомит читателей с трудовыми успехами В. Б. Мушкетова.

Подвели итоги соревнования за предыдущий месяц, и нормировщица Т. А. Ларионова принесла

Обзор стенных газет

и редколлегию информацию о победителях и отстающих, в которой кратко проанализировала производственные дела и коллективе.

Секретарь партбюро С. Шундрик рассказала читателям об итогах учебного года в экономической школе и в школе коммунистического труда, отметила пропагандистское мастерство главного инженера управления И. И. Подболотова.

Разные стороны жизни коллектива СУ-45 освещает последний выпуск стенной газеты «Строитель» и корреспонденты у нее самые разные.

В других номерах материалы тоже нужные и интересные. В газете, посвященной Дню Победы, боевая передовица и теплый задушевный рассказ о ветеранах войны плотниках В. И. Лысове и К. А. Валитове. В мартовском выпуске повествуется об инженере В. Ф. Панкиной и изолировщице матери троих детей М. Сулеймановой.

— А больше у нас в этом году газет не выходило, — разводит руками С. Н. Шундрик.— Запустили мы выпуск стенновки и все тут...

Как же так, товарищи? Ведь умеете же делать хорошую газету. Умная и знающая у вас редколлегия, не один год возглавляет ее Людмила Гашева, у стенгазетчиков такой опытный наставник, как секретарь партбюро С. Н. Шундрик.

Стенновка — одна из действенных и динамичных частей идеологической работы. Она призвана играть организаторскую роль в коллективе, а партийное бюро предало забвению эту непреложную истину.

Т. ЧУДАКОВА,
наш корр.

Работа по месту жительства

Читатель: «У вас прекрасный фонд, и в центральной библиотеке таких интересных книг не всегда найдешь...»

Библиотекарь: «Пожалуйста, выбирайте...»

(Из разговора в библиотеке)

ВОЗЬМИ В РУКИ КНИГУ

Действительно, на полках профсоюзной библиотеки Мегионгазстроя — книги по науке и технике, по спорту и искусству. Богатый выбор художественной литературы: зарубежная — с античных времен до наших дней, русская классика, современная советская поэзия и проза. Ежемесячно поступают новинки.

А читателей немного— всего двести пятьдесят человек. На строительстве Локосовского ГПЗ и в тринадцатом общежитии организованы передвижки. Посещают же библиотеку не больше десяти-пятнадцати человек в день.

Читатели, в основном, молодые рабочие СУ-30. Наверное, потому что они составляют большую часть жителей восьмого общежития, где расположена библиотека. Изредка заглядывают девушки из пятого-шестого. Почти не ходит в библиотеку молодежь других общежитий.

Те, что ходят, читают, в основном, исторические романы, приключения, фантастику, а вот классическую литературу и научно - популярную обходят своим вниманием.

Вызывает удивление в первую очередь равнодушие молодых работников треста к книге. Даже если у кого-то имеется хорошая домашняя библиотека, этого мало. Надо бы библиофилам собраться вместе, подискутировать о прочитанной книге, получить рекомендацию специалиста. А инициатором этого нужного дела должна выступить библиотека и ее читательский актив. Но плохо у нас налажена пропаганда книги, не проводятся книжные выставки и читательские конференции.

Одним словом наладить бы как следует массовую работу, глядишь — и читатели пошли бы в библиотеку, и обращаемость фонда улучшилась, а, главное, книга стала бы постоянным спутником тех, для кого она создавалась.

Второй месяц профсоюзной библиотекой заведует Нина Филипповна Алексеева, имеющая хороший опыт работы с читателями. Можно пока только выразить надежду, что с ее приходом оживится работа по пропаганде книги среди строителей.

Е. АНТАКОВА,
наш корр.

В коллективе 25-го управления ударно трудятся молодые рабочие.

На снимке: сварщик Александр Баранов, электросварщик звеньевой Геннадий Киселев и электросварщик Виктор Плюснин.

Расскажу о своем товарище

Многие не выдержали

Наши жизненные пути соединились шесть лет назад. По комсомольской путевке приехали мы обустраивать Самотлор, не успев снять гимнастерки уволенных в запас воинов Советской Армии.

С первых же дней подружился я с Николаем Фещуковым. Меня привлекло серьезное отношение ко всему, за что бы ни брался этот парень.

—Теперь мы с тобой строители, Георгий, — говорил он мне.— Надо осваивать хорошую профессию. Давай учиться.

И мы пошли в учебно-курсовой комбинат. После работы изучали теорию сварочного дела, а практику проходили в бригаде. Вскоре нам присвоили третьи разряды.

Надо сказать, Николай как-то сразу стал заметен в бригаде. Четыре года назад коммунисты приняли его в свою организацию. Николай имеет серьезное партийное поручение и хорошо выполняет его. Он — бригадный агитатор.

Почти в одно время сыграли мы с другом свадьбы. Коля женился на комсомолке из бригады Танкеева. Теперь у них с Галиной трое детей.

Три года подряд избирают меня товарищи групкомсоргом бригады Воронкова. Первым наставником в комсомольских делах стал для меня Николай. Все эти годы помогает нам выпускать стенгазету.

Из двадцати пяти добровольцев, приехавших в семьдесят девятом году на Самотлор, двадцать три не выдержали экзамена Севером и разъехались по теплым краям. А мы с Николаем остались. Оба нашли здесь и личное счастье, и трудовое признание. А комсомольско - молодежная бригада Воронкова стала для нас второй семьей.

Г. СУЛЭ,
электросварщик
КМСУ-35.

По твоей просьбе, читатель

Льготный отпуск

Дорогая редакция! Прошу разъяснить, кому и при каком условии предоставляется льготный отпуск?

В. МИХАЛЮК,
плотник-бетонщик.

Статьей 251-й Кодекса законов о труде Российской Федерации рабочим и служащим, работающим в районах Крайнего Севера или в приравненной к ним местности, один раз в три года предоставляется дополнительное время для проезда к месту использования отпуска и обратно.

Эта льгота имеет строго целевое назначение и может быть использована только для проезда в отпуск и обратно. Она предоставляется, начиная с третьего года работы. В дальнейшем право на эту льготу возникает, начиная с шестого, девятого и т. д. года работы независимо от времени фактического использования отпуска.

При определении продолжительности времени, необходимого на дорогу, учитываются виды транспорта, которыми воспользуется работник. То есть дополнительный отпуск предоставляется на время фактически затраченное в пути. Это время в срок очередного отпуска не засчитывается и не оплачивается.

Следует особо подчеркнуть, что эти льготы предоставляются, исходя из продолжительности непрерывного стажа работы в районах Севера или в местностях, приравненных к ним, а не стажа работы на данном предприятии. Поэтому право на оплату проезда в отпуск имеют и работники, не проработавшие на одном предприятии двух лет, но имеющие непрерывный стаж работы в районах Севера необходимой продолжительности.

Оплата проезда в отпуск и обратно производится перед отъездом, исходя из примерной стоимости дороги. Окончательный же расчет — по возвращении работника из отпуска на основании билетов и других оправдательных документов.

Работнику, который выезжает к месту отпуска на личном автомобиле и возвращается на нем, проезд оплачивается так же как в случаях отсутствия проездных билетов, т. е. по кратчайшему пути по железной дороге без плацкарты и доплаты за скорость. Время на дорогу в этом случае предоставляется равным времени проезда по железной дороге.

Если работник проводит отпуск в нескольких населенных пунктах, ему оплачивается стоимость проезда кратчайшим путем только до одного из этих пунктов и обратно тем же путем.

Рабочим и служащим, путешествующим по туристическим путевкам, стоимость проезда возмещается таким образом: при путешествии по нашей стране — до начального пункта маршрута и обратно от конечного пункта маршрута; при поездке в зарубежные страны —до границы СССР и обратно от границы Советского Союза.

Н. АЛЕКСЕЕВА,
начальник отдела кадров треста Мегионгазстрой.



Путевка в награду

Много добрых дел на счету отделочниц 30-го специализированного управления. Пожалуй, трудно перечислить все газоперерабатывающие заводы, газлифтные станции, объекты соцкультбыта и жилья на Самотлоре, доведенные их умелыми руками, образно говоря, до товарного вида.

За ударную работу на юбилейной вахте в честь 60-летия присвоения комсомолу имени В. И. Ленина, активную общественную деятельность городской комитет комсомола наградил штукатуров -маляров групкомсорга Лидию Ефарову и молодого коммуниста Ирину Лазареву путевками во Всесоюзный молодежный лагерь, который расположен в живописных окрестностях столицы Молдавии.

Девушки комсомольско-молодежной бригады лауреата премии Ленинского комсомола Надежды Луховниковой проводили вчера своих подруг на отдых.

Ленинградская область. Мемориальный Музей-Лицей находится в городе, носящем имя великого русского поэта А. С. Пушкина.

На снимке: А. Н. Мудренко — хранитель личных вещей Пушкина в Музее-Лицее.

(Фотохроника ТАСС)



Не обойтись без автобуса

В обществе огородников Мегионгазстроя состоит 70 семей работников треста. С наступлением лета мы почти каждый будний вечер и по выходным выезжаем на огороды, расположенные в районе базы отдыха «Кедровая».

Администрация и объединенный комитет профсоюза Мегионгазстроя утвердили график движения автобусов на индивидуальные огороды. По график этот постоянно срывается.

27 мая, к примеру, собрались мы вместе с семьями поработать на огородах. С опозданием в полтора часа работники диспетчерской службы отправили нас на попутном небольшом автобусе, который сделал два рейса. Обратная доставка огородников вообще не была организована, и вместе с детьми мы добирались в город пешком.

2 июня огородников отправили тоже на попутном да к тому же на поломанном автобусе, который с трудом доехал только до девятой автобазы. Хорошо, что там нас выручил начальник колонны и выделил транспорт, а то пришлось бы возвращаться ни с чем.

3 июня с опозданием почти на час нас отправили на автобусе, вместимостью 20—25 человек. Всех желающих одновременно отвезти он не смог, а второго рейса не сделал. Поэтому многие разошлись по домам.

В заключение следует обратить внимание руководителей и общественности треста вот на какой факт. Мы выезжаем на огороды зачастую вместе с семьями и в такую непастную погоду, которая сейчас стоит, нам без автобуса просто не обойтись. Ребятишкам даже от дождя и холода негде укрыться.

З. ГАФУРОВА, Ю. ЦУВАРЕВ, В. ЩЕТИНИН, Т. ЕЛИСЕЕВА и др. члены общества огородников. Всего 18 подписей.

Письмо в газету

Редактор
З. Н. КРИВОЛАПОВА.

Наш адрес:
г. Нижневартовск, ул. Мусы Джалиля, 10
Телефоны: 2-30-31, 6-35-12 в 6-35-13
Нижневартовская городская типография
Заказ № 6680
Тираж 1479
Газету набирала Г. Жигелис,
верстала Н. Западнова,
печатала И. Поломошина

ПРОЛЕТАРИИ ВСЕХ СТРАН, СОЕДИНЯЙТЕСЬ

ТРИБУНА СТРОИТЕЛЯ

Орган партийного комитета, администрации, объединенного профкомитета и комитета ВЛКСМ ордена «Знак Почета» комсомольско-молодежного треста Мегионгазстрой

Газета издается с 3 февраля 1979 г.

1984 г.
ИЮНЬ
14
четверг
№ 23 (280)

Цена 1 коп.



Для штукатура - маляра IV разряда Валентины Николаевны Чернышовой этот год дважды знаменателен. Исполнилось десять лет ее безупречного труда в тридцатом специализированном управлении треста Мегионгазстрой. А первого сентября пойдет в первый класс ее дочь Светлана. Вместе с другими детьми Спета Чернышова будет учиться в той самой школе шестого микрорайона, на отделке которой в составе бригады Виолетты Черевко ударно трудится ее мама.

На снимке: штукатур-маляр СУ-30 Валентина Чернышова.

Фото В. Рыбакова.

Строительство завода спецжелезобетона

Не слышно шума заводского

«Сосредоточив материально - технические и трудовые ресурсы на строительстве Нижневартовского завода спецжелезобетона освоить дополнительно к плану текущего года 1 млн. рублей»
(Из обязательств коллектива треста Мегионгазстрой)

Вначале познакомимся с цифрами. Строителям и монтажникам Нижневартовского завода спецжелезобетона в нынешнем году предстоит освоить 3360 тыс. рублей. Коллектив генподрядного 25-го комсомольско - молодежного строительного управления дополнительно к этому плану принял встречное обязательство — освоить по генподряду еще 1 млн. рублей на строительно - монтажных работах. Задачу строители поставили перед собой непростую.

За пять месяцев план по генподряду выполнен на 130,1 проц., а собственными силами коллектива КМСУ-25 — на 140,4 проц. В счет обязательств на стройМонтаже освоено почти 400 тыс. рублей.

Если рассматривать эти цифры, так сказать, в голом виде, то оснований для каких-либо тревог вроде бы и нет.

Однако на строительстве завода в мае произошел резкий спад в делах и строителей и монтажников. Месячные задания комсомольско молодежными бригадами Вениамина Бакши и Ростислава Ивахина (КМСУ-25), правда, выполнены, но в ущерб работам на пусковых объектах завода. А с первых дней июня дела у них еще более осложнились.

Большие затруднения испытывают монтажники Нижневартовского участка треста Уралстальконструкция.

—Мы должны в июне закончить монтаж конструкций пяти оставшихся пролетов производственного цеха, — рассказывает бригадир Уралстальконструкции Валентин Малкин. — Но нет ферм, нет болтов необходимого диаметра. Нечем крепить металлоконструкции.

В разговор вступает электросварщик Владимир Гамаюн.

—Ходим друг за дружкой, никакой радости от работы нет.

Монтажники Владимир Гамаюн, Константин Ярухин, Михаил Шадрин, как и бригадир — кадровые рабочие. Не пристало им сидеть без дела.

Проверяем выполнение обязательств

—В мае смонтировали всего восемьдесят тонн металлоконструкций, — продолжает Гамаюн.— И это такая бригада, как наша...

—Сколько же вы можете сделать за месяц?

—Сто двадцать — сто сорок тонн!

...На высоте двое монтажников принимают пролет и ставят его в проектное положение. Крановщик подводит стрелу к очередному пролету, но монтажники сгрудились у металлоконструкции.

—Володя, — зовут они Гамаюна. — Посмотри.

—Что случилось, ребята?

—Этот пролет ставить нельзя.

—Вижу... Пропеллером изогнут. Подайте-ка резак, попробуем нагреть металл.

Владимир принимается за дело. По всему видать, не впервой ему такая работа. В другой бы раз недобрым словом вспомнил того, кто повредил металлоконструкцию, но сейчас рад и тому, что работа нашлась.

—Сейчас Володя выправит пролет, — подходит бригадир, — поставим конструкцию и все. Будем загорать...

Не в лучшем положении и бригада Бакши. Строители сидят на голодном пайке: нет стеновых панелей, оконных блоков.

—В УПТК треста нам говорят: «Ждите», — сказал начальник участка КМСУ-25 Александр Семенович Кучеренко. — Но в июне у бригады Бакши план вырос на восемнадцать тысяч, у бригады Ивахина — на тридцать. Без четкого снабжения трудно будет.

(Окончание на 2-й стр.)

Выходи, молодежь, на субботник!

«Превратим Нижневартовск в образцовый город!» — Под таким девизом живут и работают все жители нашего города. Одним из мероприятий, направленных на решение этой серьезной задачи, поставленной сессией Нижневартовского городского Совета, является устройство зоны отдыха трудящихся на берегу Обь. На том месте, где прежде располагалась база УПТК Мегионгазстроя, раскинется городской парк с пляжем и спортивными площадками.

В субботу, 16 июня, комитет ВЛКСМ проводит массовый субботник по очистке бывшей базы УПТК и призывает комсомольцев, всех молодых рабочих Мегионгазстроя принять в нем активное участие.

Массовый молодежный субботник 16 июня начнется в 15 часов — после окончания трудового дня. Инструментом участников субботника обеспечивают руководители УПТК.

Выходи, молодой строитель, на субботник! Внеси, мегионгазстроевец, личный вклад в превращение Нижневартовска в образцовый город.

Комитет ВЛКСМ треста Мегионгазстрой.

17 июня—День медицинского работника

Главное направление советской медицины — предупреждение болезней и их профилактика. Именно на это направлены усилия цеховых медицинских работников Мегионгазстроя. К нашим услугам — цеховой терапевт с медсестрой и цеховой травматолог, хирург, стоматолог и гинеколог с медицинскими сестрами, санитарный врач.

Все они ведут профилактический осмотр и лечение строителей нашего треста. Бывая на объектах, члены врачебно-инженерной бригады, в которую кроме медиков входят работники службы техники безопасности, добиваются, чтобы выполнялись требования промышленной санитарии в подразделениях Мегионгазстроя.

Беспокойное сердце

Длинное летнее утро только начинается, а медицинская сестра городской поликлиники Полина Павловна Ильдякова уже в пути. Ее рабочий день начнется после обеда, однако к началу утренней смены она уже в поликлинике.

—Как добрались, девочки? Все ли у вас готово к приему больных? —спрашивает она дежурных по регистратуре.

Коммунист Ильдякова—член группы народного контроля. Она активно участвует в рейдах по укреплению дисциплины, проверяет правильность заполнения документации и учет диспансерных больных.

Строга бывает Полина Павловна к своим коллегам, но прислушиваются к ее советам медицинские сестры, потому что требовательна она в первую очередь к себе.

Тридцать лет назад, точнее в 1053 году, выпускница медицинского училища приехала в Бугурусланский район Оренбургской области. Крупных больниц поблизости не было. Приходилось молодому фельдшеру и роды принимать и ребятишек лечить. Опыта еще не было. Однако не считалась Полина ни с усталостью, ни со временем. Надеяться-то ей было не на кого.

Расскажу о своем товарище

В нижневартовскую поликлинику Полина Павловна пришла уже опытным медицинским работником. Сейчас она медсестра первой категории. Такую категорию может получить далеко не каждый медицинский работник, а только тот, кто имеет безупречную производственную характеристику. А Полина Павловна Ильдякова — ударник коммунистического труда уже более десяти лет и ежегодно это звание подтверждает.

В Нижневартовске я недавно. Опыт лечебной работы у меня был, но цеховым врачом работаю впервые, а здесь своя специфика. Полина Павловна помогла мне быстро освоиться на новом месте и познакомиться с постоянными пациентами — мегионгазстроевцами.

Не для кого не секрет, что приход нового врача больной воспринимает несколько настороженно: внимательный ли, хороший ли специалист новый доктор? Полина Павловна очень тактично помогла мне наладить контакт с больными.

А еще медицинская сестра Пльдякова — многодетная женщина. У нее трое детей и четверо внуков. И всюду она поспевает и на все ее хватает. Такое уж у Полины Павловны беспокойное сердце.

Л. ШАПОВАЛОВА,
цеховой врач Мегионгазстроя.

Прител новый доктор

Встреча с бормашиной— всегда не из приятных и, если признаться, зачастую мы откладываем ее до тех пор пока, как говорится, не приспичит.

—Потерпите еще чуть-чуть, — внимательный добрый голос. — Ну вот и все! Можете идти.

Покидая кресло зубного кабинета, еще раз убеждаешься в том, что самый совершенный инструмент — руки врача, его отношение к больному.

Евгений Николаевич Шмойлов, врач-стоматолог Мегионгазстроя, работает в Нижневартовске недавно. Вскоре после окончания Донецкого медицинского института был назначен заведующим отделением стоматологической поликлиники в Приазовье. Южный город, хорошая должность...

Однако прослышал Евгений Николаевич от своего товарища, что нуждаются на Севере во врачах-стоматологах, и решил вместе с женой поработать в нашем городе.

—Мы рады, когда в коллектив приходят такие люди, как доктор Шмойлов, — говорит зам. главного врача поликлиники Екатерина Ивановна Буяновская. — Хоть и мало он у нас работает, но успел поставить профилактическую работу на хороший уровень. Завел и содержит в порядке документацию, уточнил в подразделениях треста сколько и Мегионгазстрое ветеранов войны, допризывников, беременных женщин, диспансерных больных. В соответствии с этим составил план своей работы и успешно выполняет его.

Никогда музыкант не принесет слушателям истинную радость, будучи только добросовестным исполнителем. Не создаст настоящего произведения такой писатель или художник. Искусству нужен талант, призвание... Необходимо это и врачу, чтобы люди шли к нему с доверием.

У Евгения Николаевича руки быстрые, ловкие, уверенные. А главная черта Шмойлова — умение сострадать, умение чувствовать боль человека. Это качество и ценят более всего в нем пациенты.

—Знаете, я теперь хожу лечить зубы без страха, — говорит Г., рабочая СУ-30.

—И я спокойно сажусь к такому доктору, как наш, — поддерживает разговор Д., пожилой слесарь.

Т. ЧУДАКОВА.

Экономина и дисциплина



Год 1984-й. Июнь

Летопись социалистического соревнования

ВЫПОЛНИЛИ!

Успешно справились с майской программой по генподряду и собственными силами коллективы КМСУ-25, СУ-45, ХРСУ, СУ-30 и СУ-54.

Первенство удерживает КМСУ-25 — победитель соревнования в первом квартале. При перевыполнении плановых заданий на строймонтаже производительность труда в мае превысила плановую в КМСУ-25 на 22,8 проц.

Улучшилась в мае работа коллектива 30-го управления. Задание по росту производительности труда выполнено на 176 процентов. Это стало возможным благодаря внедрению на отделке основных объектов электрических затирочных машинок, механизированной подачи раствора к местам отделки и механизированного набрызга раствора.

В целом по тресту

Задание по росту производительности труда в мае выполнено на 118,2 проц. Средняя месячная зарплата рабочего, занятого на строймонтаже, составила в мае 382 рубля.

Месячный план по производству строительно-монтажных работ генподрядным способом выполнен на 88,3 проц., а собственными силами — на 118,8 проц..

Не справились

Неровно работает с начала года коллектив СУ-13. Несколько поправив свои дела в апреле, он в мае вновь не справился с заданием по генподряду и своими силами.

60,7 проц. по генподряду и 67 проц. собственными силами — таковы показатели работы КМСУ-24 в мае.

Коллективы СУ-13 и КМСУ-24 не выполнили и задание по росту производительности труда.



Молодой коммунист монтажник КМСУ-24 Сергей Якимоаский принимает живое участие в общественной жизни. Он — член партбюро управления, активный физкультурник.

Строительство дома № 36

Носилками на шестой этаж

По-летнему теплый и солнечный день. Возле 12-этажного дома, строящегося на проспекте Космонавтов, кипит работа. Погожий день для строителей — первое дело: в такой денек и техника, кажется, под руками поет.

Поскрипывают стропы крана, поднимающего гирлянду металлических ящиков с раствором. А на шестой этаж протягивают шланг для подачи раствора. Там работают плиточники из бригады Анатолия Сухомлина (СУ-30).

Поднимаюсь по этажам здания. Первый... второй... третий... Сверкают глазурованной керамикой стены в кухнях и ванных комнатах.

— Наше задание на сегодня — устройство полов из керамической плитки на четвертом, пятом и шестом этажах, — охотно рассказывает Дмитрий Белан.

— Справитесь?

— А как же! Наша бригада всегда выполняет задание. Постараемся и сегодня.

— Одно плохо, — в разговор вступает Николай Черевко, тяжело ступая по лестнице. — Видите, чем занимаемся?

Вместе с Еленой Полякапской тащит он на четвертый этаж (хорошо, что не на девятый!) мешок с цементом, уложив его на носилки. Другие плиточники таким же образом разносят по этажам керамическую плитку.

— Каждую неделю обещает наш главный инженер Лазарев установить простейший подъемник. Но дальше разговоров дело не идет, — говорит Н. А. Черевко. — А поставили бы механизм — и работа пошла веселей. Гору бы могли своротить в такой солнечный денек.

Подготовлены к облицовке помещении четвертого этажа: закончена гидроизоляция, доставлена в квартиры плитка. Через балкон уже протянули шланг. Скоро начнут подавать раствор.

Е. АНТАКОВА,
наш корр.

«Мастер — золотые руки»

В течение двух дней на строительстве школы в VI микрорайоне проходил конкурс профессионального мастерства на звание «Лучший по профессии». В конкурсе приняли участие шестнадцать мастериц 30-го управления, работающих в бригадах Анны Вдовиной, Надежды Панфиловой, Валентины Шебуняевой и Виолетты Черсвко.

Все участницы конкурса имеют четвертый разряд, в соответствии с которым и была им предложена работа. От лучших представительниц отделочных бригад требовалось в первую очередь высокое качество штукатурки откосов и колонн, разделка рустов, отделка усенков...

С большим энтузиазмом работали все участницы смотра-конкурса: ни в умении, ни в скорости никто не хотел уступать. Достаточно сказать, что все четыре звена свои задания перевыполнили более чем в два раза. При подведении итогов в затруднительном положении оказалась смотровая комиссия.

Наибольшее количество баллов набрало звено в составе бригадира В. П. Шебуняевой и Виолетты Г. В. Дегтяревой, И. М. Тюриной и Л. И. Нагибиной. Ему и было присуждено первое место. А победительницы конкурса награждены дипломами «Мастер — золотые руки» и ценными подарками.

Лишь четыре десятых балла разделили звенья Л. А. Родыгиной (бригада Вдовиной) и В. В. Черевко, которые заняли соответственно второе и третье места.

Звено Родыгиной показало отличное качество штукатурных работ, оцененное специалистами в 4,8 балла. За плечами этих мастериц богатый опыт отделки производственных и культурно-бытовых объектов.

Звеньевая Лидия Родыгина награждена медалью «За доблестный труд». Галина Токарева и Валентина Кулешова удостоены медалей «За освоение недр и развитие нефтегазового комплекса Западной Сибири». Подстать своим подругам и Галина Рыбина, которая 16 лет своей жизни посвятила профессии штукатура - маляра.

Смотровая комиссия отметила хорошую работу звена Валентины Тараненко (бригада Панфиловой).

За отличное обслуживание участников конкурса благодарности заслужили моторист штукатурной станции З. С. Жукова, слесарь К. П. Попов, электрик В. В. Козлов.

Л. УЗДЯЕВА,
наш рабкор.

Конкурс профессионального мастерства

Не слышно шума заводского

(Окончание. Начало на 1-й стр.)

Но... примем меры. Мысль какая? Организовав работу в две смены, приступим к устройству ростверков арматурного цеха и бетоносмесительного цеха с галереей.

Как видим, свои надежды начальник участка Кучеренко связывает с работами на заделочных объектах, хотя не оставляет его тревога о пусковом комплексе.

— Надо срочно перекрыть весь производственный корпус. Тогда мы откроем студенческим строительным отрядам, которые прибывают в июле, широкий фронт работ. А иначе...

Завод спецжелезобетона в первые месяцы будущего года должен дать продукцию на объекты трех трестов Главтюменьнефтегазстроя, работающих в Нижневартовске и Мегионе. Производственную базу стройиндустрии ждут. Но работники службы материально - технического снабжения Мегионгазстроя забыли об обязательствах, взятых коллективом треста в начале года: «Сосредоточить материально - технические ресурсы...» Вместо этого один обещания.

А. ЖУКОВ,
наш корр.

Образцы труда показывает на строительстве ударного комсомольского объекта — завода спецжелезобетона — член ВЛКСМ электросварщик Роман Татарский (Нижневартовский участок треста Уралстальконструкция).

Сменные нормы он постоянно выполняет на 108—110 процентов.

На снимке: электросварщик Роман Татарский.

Фото В. Рыбакова.



Неточное объявление

Дорогая редакция! В двенадцатом детском саду, куда мы водим своего ребенка, на днях появилось такое объявление: «С 1 июля 1984 года увеличивается плата за детский сад. Просим принести с места работы обоих родителей справки о заработной плате».

Прошу разъяснить в газете, насколько правдиво это объявление и какая теперь устанавливается плата за воспитание ребенка в детеком дошкольном учреждении.

А. ЯЦЕНКО,
штукатур-маляр.

Скажем сразу, что администрация двенадцатого детского сада таким объявлением в какой-то степени дезинформировала родителей. Потому что в соответствии с Постановлением Совета Министров СССР «О дальнейшем улучшении общественного дошкольного воспитания и подготовке детей к обучению в школе», принятым 12 апреля 1984 года, часть родителей вообще освобождается от уплаты за содержание ребенка в детском саду.

Этим постановлением, в частности, предусмотрены меры для ускорения строительства детских садов и ясель, что позволит повысить уровень занятости женщин в общественном производстве.

С июля 1984 года устанавливаются новые нормы расходов на питание в дошкольных учреждениях, которые не пересматривались с 1949 года. Хотя заработная плата рабочих и служащих за это время значительно выросла, изменились и цены на продукты питания. Теперь ребятишки будут получать больше овощей, фруктов, мяса, молочных и других продуктов.

Медицинским сестрам, занятым воспитанием детей в возрасте до трех лет, и воспитателям ясельных групп установлен шестичасовой рабочий день (36 часов в неделю) и ежегодный отпуск продолжительностью 36 рабочих дней, как это предусмотрено для воспитателей старших групп детских садов.

Плата за содержание детей в дошкольных учреждениях с 1 июля 1984 года меняется. От нее вообще освобождаются родители, в семье которых средний совокупный доход на члена семьи не превышает 60 рублей в месяц. На 50 процентов снижается плата с родителей, имеющих четырех и более детей.

Если средний совокупный доход на каждого члена вашей семьи составляет 60—80 рублей, то как и прежде, вы будете платить за ребенка 12 рублей 50 копеек в месяц. Если выше, но не более 100 рублей на члена семьи, то с вас будут взимать 13 рублей в месяц. Свыше 100 до 125 рублей — 14 рублей. Свыше 125 до 150 — 15 рублей за пребывание ребенка в дошкольном учреждении в течение месяца. Свыше 150 до 175 рублей — 16 рублей, свыше 175 до 200 — 18 рублей в месяц.

А если средний совокупный доход из каждого члена вашей семьи превышает 200 рублей, то за ребенка, воспитываемого в детсаду, вы должны платить по 20 рублей в месяц.

Эти и другие предпринятые меры направлены на улучшение работы по всестороннему развитию детей дошкольного возраста и подготовку их к обучению в школе, на улучшение медицинского обслуживания и состояния здоровья наших детей.

Н. БОРЕЦ,
заместитель управляющего трестом Мегионгазстрой.

По слухам и авторитетно

Вниманию выпускников и молодых строителей

Трест Мегионгазстрой направляет стипендиатами в Тюменский инженерно - строительный и Тюменский индустриальный институты, в Тюменский строительный техникум и Тюменский Государственный университет детей работников Мегионгазстроя, имеющих образование 8 и 10 классов. Направление на очное отделение вузов и техникума выдается также молодым рабочим Мегионгазстроя, имеющим среднее образование.

За справками обращаться в отделы кадров строительных управлений и треста Мегионгазстрой.

Клуб «Общение»

В первую и третью среду каждого месяца клуб «Общение» для тех, кому за 30 в концертно-танцевальном кафе «Юность» проводит вечера отдыха.

Билеты продаются в четвертую и вторую субботы каждого месяца с 14 до 19 часов.

Добро пожаловать, в клуб «Общение»!

Редактор
З. И. КРИВОЛАПОВА.

Наш адрес:
г. Нижневартовск, ул. Мусы Джалиля, 10
Телефоны: 2-30-31, 6-35-12 и 6-35-13
Нижневартовская городская типография
Заказ № 7036
Тираж 1479
Газету набирала Г. Жигелас,
верстала Н. Западнова,
печатала З. Саенко.

ПРОЛЕТАРИИ ВСЕХ СТРАН, СОЕДИНЯЙТЕСЬ!

ТРИБУНА СТРОИТЕЛЯ

Орган партийного комитета, администрации, объединенного профкомитета и комитета ВЛКСМ ордена «Знак Почета» комсомольско-молодежного треста Мегионгазстрой

Газета издается с 3 февраля 1979 г.

1984 г. ИЮНЬ 21 четверг № 24 (281)

Цена 1 коп.

24 июня — День советской молодежи

Пятилеткой мобилизованы и призваны!

Разные дороги привели в Нижневартовск молодых людей, которых вы видите на снимке. Одни приехали в наш город по комсомольским путевкам после службы в рядах Советской Армии, другие — в составе Всесоюзных ударных комсомольских отрядов. Но все они свою судьбу накрепко связали с Самотлором и в настоящее время строят школу в шестом микрорайоне.

Каждый из них стремится сделать все возможное для сдачи объекта в срок и с хорошим качеством.

На снимке слева направо молодые рабочие тридцатого управления: плотник Николай Пасынков, плиточник Дмитрий Белан, штукатур-маляр комсомолка Леонида Шаповал, плиточница член комсомольского бюро управления Елена Поликанская, штукатур-маляр комсомолка Лилия Миниханова, штукатур-маляр Надежда Тюрина.

Фото В. РЫБАКОВА.



Не каждому дано так щедро жить...

В чем Вы видите свою главную задачу? Каков личный вклад в выполнение пятилетних планов?

— Я считаю свою профессию самой лучшей на земле и главную задачу вижу в том, чтобы, как поется в песне: «Друзьям на память города дарить». А для этого нужно работать добросовестно, независимо оттого, что ты строишь. Людям одинаково нужны и завод-гигант, и прекрасный дворец культуры и рабочая бытовка.

Шесть лет назад я получил в учебном комбинате профессию электросварщика, по комсомольской путевке приехал на строительство Олимпийского комплекса в Москве и каждый день шел на работу, как на праздник. Еще бы! Я строил объект, который знает весь мир.

А теперь в составе бригады Г. И. Прозорова строю в Нижневартовске школу. Родом и из Баку. И если честно признаться, то побаивался и сибирских морозов, но оказалось, что мороз не страшен, если работаешь по-настоящему. А на работу я и здесь хожу, как на праздник, потому что мой принцип — строить на совесть.

На возведении Олимпийского комплекса моя жена была удостоена премии Ленинского комсомола. За свой труд и такой высокой оценки пока не имею, но с чистой совестью могу сказать, что отдаю работе все силы и пока небольшой опыт.

А. АВЕТИСОВ,
электросварщик СУ-13.

На вопросы «Трибуны строителя» отвечают молодые строители — участники Ленинского зачета «Решения XXVI съезда КПСС — в жизнь!».

Если не для галочки

— Удовлетворяет ли Вас работа комсомольской организации вашего управления и какое участие Вы в ней принимаете?

— В речи на Всеармейском совещании секретарей комсомольских организаций Константин Устинович Черненко отмечал, что работа большинства комсомольских организаций не лишена формализма. Эта болезнь коснулась и комсомольской организации КМСУ-24.

На первый взгляд работа у нас в управлении ведется: собрания проводятся, политическая учеба налажена, концерты художественной самодеятельности ставятся, спортивные состязания устраиваются.

Однако на комсомольские собрания комсомольцев собрать трудно, а те, кто пришел, молчаливо дожидаются его конца. Желающих принять участие в художественной самодеятельности — не сыщешь, и спортивных соревнованиях участвуют одни и те же ребята.

Мне как члену совета общежития № 13 приходится часто бывать в комнатах, где живут комсомольцы нашего управления. Глядишь, вечерком один гитару взял — и неплохо поет, другой с друзьями и волейбол играет, третий рисует и выпиливает.

Одним словом, видно, что и таланты у нас есть и молодежное горение. Но все это проявляется как-то порознь, поодиночке...

Видимо, оттого не чувствуется в КМСУ-24 комсомольской жизни, что многие мероприятия проводятся для отчетности. Провели, отрапортовали — и с плеч долой. А о качестве этих мероприятий и говорить не приходится.

Но не все у нас плохо, есть и яркие примеры, которые делают жизнь молодежи лучше, выше и насыщенней.

Политзанятия с комсомольцами проводит у нас коммунист В. Ю. Веберов. Самую скучную тему Владимир Юрьевич преподносит так, что все слушатели в беседу включаются. И куда молчуны деваются!

И у меня как у дублера пропагандиста появилось желание больше работать над первоисточниками, чтобы и мои занятия были интересными.

Любое комсомольское дело можно сделать интересным, если делается оно по убеждению, а не для галочки.

М. ХАМАТГАРЕЕВ,
мастер КМСУ-24,
комсомолец.

Быть Человеком

— Каковы Ваши жизненные принципы?

— Однажды мой сын, пятилетний Женька, он в двенадцатый садик ходит, спросил: «Папа! А ты хороший человек?».

Честное слово, я поначалу растерялся: что ответить сыну? И каким он видит меня, если задает такой, на первый взгляд, простой, но и совсем недетский вопрос? И я, наверное, впервые задумался: а какой же я все-таки человек, правильно ли живу?

Говорят, что каждый человек в своей жизни должен построить дом, воспитать ребенка и посадить дерево.

У меня растет сын, а деревьев на земле насадил столько, что не перечесть и объектов много построил.

Прожил я не так уж и много, всего двадцать семь лет, но всегда во всех ситуациях и всюду старался быть Человеком.

Быть Человеком — это и есть мой жизненный принцип. Я хочу, чтобы и сын унаследовал его.

Г. ЖОВНОВАТЫЙ,
рабочий СУ-54.

Все смолоду начинается

— Как Вы воспитываете в себе и в близких Вам людях сознательную дисциплину?

— Первые уроки дисциплины я получила в семье. С детских лет примером для меня были отец и старшая сестра.

Папин авторитет был для меня настолько велик и неоспорим, что я по его примеру выбрала профессию строителя, закончив шесть лет назад Полтавский инженерно-строительный институт.

Большинство моих товарищей по труду — люди дисциплинированные. Но придти вовремя на работу — это еще не показатель сознательной дисциплины. Главное — что ты сделаешь в течение рабочего дня, каков твой личный вклад в дела коллектива.

Должна сказать, что в моей семье, как и в родительской, серьезное отношение к работе, дисциплина — жизненное кредо. За семь лет совместной жизни с мужем не было случая, чтобы он или я опоздали на работу или не выполнили ее.

Мой муж возглавляет бригаду отделочников в Нижневартовск с т р о е. Игорь и эти дни находится на защите диплома в том же институте, который закончила и я. Это ли не показатель его сознательной дисциплины и организованности!

Так как же я воспитываю в себе и в близких сознательную дисциплину? И как понимаю ее? По-моему, сознательная дисциплина — это ежедневное преодоление себя и жизнь по большому счету.

В. ИВАНОВА,
старший инженер СУ-13.

Верю в тебя, юность!

Меня часто приглашают на молодежные вечера и комсомольские собрания. Всегда считаю за честь такие приглашения и с удовольствием бываю среди молодежи, чтобы еще и еще раз вглядеться в ее черты. И с каждым разом все больше убеждаюсь: замечательное поколение идет нам на смену! Трудолюбивое, грамотное, боевое. Что речь с трибуны сказать, что на сцене сплясать—на все парни и девушки Мегионгазстроя горазды.

Но еще милее и дорже сердцу кадрового строителя и ветерана партии видеть нашу молодежь в трудовом деле. Более пятидесяти лет работаю я в строительстве, из них девятнадцатый год —в Мегионгазстрое. Так что всю, можно сказать, жизнь работаю среди молодежи и сужу о ней не понаслышке, а исключительно по собственному опыту. Многие из молодых ребят, прошедших вместе со мной горнило ударных строек стали мне будто сыновья.

Часто вспоминаю Ивана Ивановича Мазура, который четыре года назад возглавлял наш трест. В этом талантливом инженере, прибывшем к нам из Надыма, воплотились многие замечательные черты современной советской молодежи. Иван Иванович отличался инициативой, напористостью, доброжелательностью, неиссякаемой тягой к знаниям.

Именно эти качества, в полной мере проявленные в Мегионгазстрое, выдвинули молодого коммуниста Мазура в первые руководители одного из крупных главных управлений Миннефтегазстроя. А я, когда бываю в Москве и слышу об успехах Ивана Ивановича, всегда радуюсь.

Партийная организация Мегионгазстроя по праву гордится своим воспитанником Сондыковым Вадимом Семеновичем. Этот представитель коренной национальности ханты прошел путь от шофера до заведующего отделом Нижневартовского городского комитета партии.

В течение пяти лет комсомольцы Мегионгазстроя избирали его своим вожаком, а Нижневартовцы шестнадцать лет подряд —народным депутатом сперва поселкового, а потом городского Советов. Василий Семенович заочно учится в Томском инженерно-строительном институте. Жизненный путь Василия Семеновича, его простота и сердечная отзывчивость вызывают мое искреннее уважение.

Такое же чувство испытываю, когда узнаю, что бывший рабочий, а ныне бригадир комсомольско-молодежной бригады Владимир Дорошенко защищает диплом на звание инженера; когда слышу, что молодые коммунисты монтажники Вадим Терехов и Виктор Перепечаев отличаются в коллективе принципиальностью и общественной активностью.

Их гражданская зрелость вселяет уверенность в то, что и сегодняшние молодые строители станут достойными преемниками и продолжателями дела, начатого старшими поколениями советских людей.

Комсомол... Мне, прошедшему в юности отличную комсомольскую школу, отрадно видеть его нестареющее лицо. И в тоже время замечаешь: некоторые комсомольцы не горят ни в труде, ни в общественных делах. Такого явления у нас быть не должно!

Комсомольским активистам мало быть самим активными. Им надо уметь расшевелить каждого юношу, каждую девушку, которые пока числятся в разряде пассивных. Надо направить энергию всей трестовской молодежи в русло полезных дел. Насколько богаче будет тогда наша строительная пятилетка!..

Говоря о молодежи, не могу не обратиться к людям старшего поколения. За молодежью—будущее. Наш отеческий долг—заботливо растить ее, воспитывать личным примером и доверием. А юность, я верю, не подведет.

Г. ПИКМАН,
заместитель управляющего трестом Мегионгазстрой, член КПСС с 1943 года, комсомолец 20-х годов.

Партийная жизнь: рост молодых коммунистов

На строительстве базы ПТО работают комсомольцы Косинцев Михаил — прораб КМСУ-25 и Георгий Сулэ — сварщик этого же управления. Оба они из тех, кто своим доблестным трудом и активной общественной деятельностью кует славу своего коллектива.



На снимке: прораб **Михаил Косинцев** и групкомсорг комсомольско-молодежной бригады В. А. Воронкова электросварщик **Георгий Сулэ.**

Фото В. РЫБАКОВА.

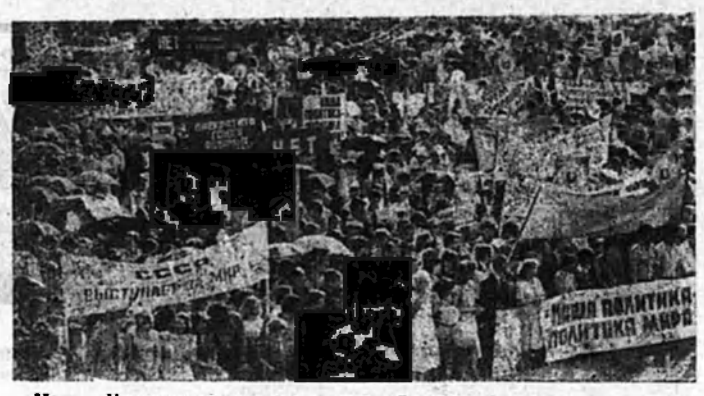

Москва. Участники «марша мира» советской молодежи провели в столице нашей Родины массовую антивоенную акцию в рамках Месячника активных действий против угрозы ядерной войны. **(Фотохроника ТАСС).**

Каприз стоил 1949 рублей

Дорогая редакция! Более трех месяцев наша бригада работает на сдаточном объекте — строительстве линейно-производственно-диспетчерской станции (ЛПДС), площадка которой находится в районе Нижневартовского ГПЗ.

В марте здесь работало только пять человек. Вахтовый автобус мы не просили, а подеживались на попутные. А в начале апреля людей на строительстве ЛПДС прибавилось. Дали нам вахтовый автобус, который доставлял нас на работу согласно графику. Но в конце апреля эту машину у нас забрали и началась автомобильная чехарда. Поначалу мы ездили с рабочими СУ-30 и СУ-45, а в последнее время — с бригадами КМСУ-25, работающими на строительстве завода спецжелезобетона.

Но вахтовый автобус КМСУ-25 постоянно переполнен, водители неохотно берут строителей из других подразделений треста. К тому же этот автобус вначале развозит по объектам работников КМСУ-25, а затем уж нас. По этой причине наш рабочий день начинается на час-полтора позже, чем положено.

В нас появились срывы в доставке нас на объект. Не смогли мы уехать на работу и 5 июня.

Просим редакцию повлиять на улучшение доставки нашей бригады на работу и с работы.

По поручению коллектива Н. КОСТЕНКО, бригадир комсомольско-молодежной бригады; Н. МАЗУРОВ, плотник-бетонщик СУ-54.

ОТ РЕДАКЦИИ. Действительно, третьего мая, напрасно прождав вахтовый автобус в условленном месте, бригада Николая Костенко добиралась до работы на попутных машинах и потеряла 51 человеко-час. 29 мая и 5 июня история повторилась.

Однако на случае, происшедшем 5 июня следует остановиться подробнее.

Накануне водитель вахтового автобуса, обслуживающий строителей КМСУ-25, отказался доставить бригаду Николая Костенко на обед, а затем отвезти ее с работы. Такой поступок водителя не просто обидел, а возмутил бригаду Костенко.

Пятого июня утром, когда на стоянку подошел вахтовый автобус, Николай Костенко спросил водителя: «Сегодня с нами опять поступишь, как вчера?». Услышав утвердительный ответ, бригада во главе с Костенко развернулась и пошла в редакцию.

На работу бригаду Костенко отправили автобусом, дежурившим в тресте. В тот день она не выполнила строительно-монтажные работы в объеме 1833 рубля. Да за простой крана и бульдозера СУ-54 уплатило пятому управлению механизации 116 рублей.

Можно было избежать этих потерь? Можно, если бы Костенко отправил бригаду на работу, а сам поехал в трест решать этот, без сомнения, важный вопрос.

В заключение следует сказать, что по инициативе редакции в бригаде Н. Н. Костенко начальник СУ-54 В. П. Пархомонов провел собрание, а диспетчерская служба треста за этим коллективом закрепила вахтовую машину.

Кто, если не ты?

В ПЯТНИЦУ, 15 июня, шел с утра теплый летний дождик. И, как это бывает в нашем городе, там, где вчера поднимались тучи пыли от малейшего ветерка или проехавшей машины, образовалась грязь и лужи. Поэтому часть служащих КМСУ-24, в половине девятого утра явившись на благоустройство VI микрорайона и не увидев на месте организаторов «санитарной пятницы», вскоре уехала в управление. Другая часть служащих сразу пришла в контору, не зная будет субботник или нет.

Но выглянуло солнышко, быстро подсохла земля и служащие КМСУ-24 перед обедом вышли на благоустройство микрорайона. Вышли все, кромо заместителя главного бухгалтера Рябовой Нины Васильевны, которая под видом «участия» в субботнике самовольно устроила себе 15 июня выходной день.

ПРЕДСЕДАТЕЛЬ комитета профсоюза Екатерина Семеновна Свириденко возглавила шесть работников тринадцатого управления. Хотя на благоустройство города должно было выйти большое число людей.

И вот мы с заместителем управляющего трестом Николаем Константиновичем Борцом в конторе СУ-13. В кабинетах из служащих почти нет никого. А из бухгалтерии 15 июня в «санитарной пятнице» никто не принял участие.

—Не буду ходить на эти «пятницы»! У меня заместитель в отпуске... Не буду ходить и все!— говорит главный бухгалтер управления Т. Г. Шабурова.

Да как же так, Татьяна Георгиевна! Все участвуют в борьбе за превращение Нижневартовска в образцовый город, а Вы категорически отказываетесь от такого хорошего дела.

Все мы радуемся, что город наш становится год от году и день ото дня чище, благоустроенней, выше и краше. Но ведь и каждый из нас, горожан, должен вносить личный вклад в озеленение и благоустройство улиц, дворов, микрорайонов. Иначе не быть Нижневартовску чистым и зеленым городом. Это во-первых.

А во-вторых, все понимают, что бухгалтерия— важное звено в системе управления производством. Но работники и этого отдела не должны стоять в стороне от общественных дел, а как, к примеру, служащие центральной бухгалтерии треста поочередно участвовать в благоустройстве.

К слову сказать, ни в СУ-13, ни в КМСУ-24 нет лица ответственного за организацию труда служащих на благоустройстве VI микрорайона. Нет здесь графика очередности выхода их на «санитарные пятницы». В тех подразделениях, где существует в этом нужном деле порядок, не возникает конфликтов, не случается накладок.

Пятнадцатого июня сотрудники аппарата треста занимались посевом травы на газонах. А физкультурные работники — устройством волейбольной площадки. Дружно работали на благоустройстве дворовых площадок и пешеходных дорожек восемнадцать сотрудниц аппарата СУ-45 по главе с секретарем партийного бюро Светланой Исаковной Шундрик.

Л. ЗАРЕЧНАЯ,
наш корр.

ПОСЛЕ КРИТИКИ

Об обеденном перерыве

В ответ на критическую заметку «Буфет не для всех», опубликованную 1 марта с. г., сообщаю, что по предложению читателей администрация и объединенный комитет профсоюза издали приказ-постановление «О частичном изменении типовых правил внутреннего распорядка».

Этим документом, в частности, определено, что перерыв для отдыха и питания работников всех подразделений Мегионгазстроя устанавливается в единое время — с 13 до 14 часов. А для работников аппарата треста — с половины первого до 13 часов 30 минут.

Ю. ПАРХОМЕНКО,
председатель объединенного профкомитета.

Официальный отдел

НОВОСЕЛЬЕ

Широким фронтом ведут работники СУ-219 Главмосстроя сооружение высотных домов в нашем городе. Чтобы не нарушался технологический поток строительства 16-этажных жилых зданий, исполком Нижневартовского городского Совета обязал трест Мегионгазстрой безотлагательно освободить дом 32-а по улице 60 лет Октября, в котором размещались конторы СУ-30 и СУ-54. Это здание рекомендовано снести, очистить площадку от остатков строительных конструкций и передать ее под застройку высотными домами, которые в 1985 году пойдут в эксплуатацию.

Конторы СУ-30 и СУ-54 переехали на прошлой неделе в двухэтажное здание, в котором прежде располагалась гостиница «Строитель».

В это же здание (ул. Мусы Джалиля, 10) въехали коллектив машиносчетной станции Мегионгазстроя и дирекция строящегося завода спецжелезобетона.

С новосельем, товарищи!

Редактор
З. И. КРИВОЛАПОВА.

Наш адрес:
г. Нижневартовск, ул. Мусы Джалиля, 10
Телефоны: 2-30-31, 6-35-12 и 6-35-13
Нижневартовская городская типография
Заказ № 7352
Тираж 1479
Газету набирали Г. Жигелис, Н. Ощепкова, А. Сафкна.
верстала Н. Западнова,
печатала Н. Поломошкна.

ПРОЛЕТАРИИ ВСЕХ СТРАН, СОЕДИНЯЙТЕСЬ

ТРИБУНА СТРОИТЕЛЯ

Орган партийного комитета, администрации, объединенного профкомитета и комитета ВЛКСМ ордена «Знак Почета» комсомольско-молодежного треста Мегионгазстрой

Газета издается с 3 февраля 1979 г.

1984 г.
ИЮНЬ
28
четверг
№ 25 (282)

Цена 1 коп.



Последний стык

«Построить и сдать в эксплуатацию во втором квартале первую очередь компрессорной станции № 3».
(Из соцобязательств коллектива Мегионгазстроя).

Решающий этап наступил на строительстве первой очереди компрессорной станции № 3, которая впервые в нашей стране возводится на отечественном оборудовании.

—Сегодня мы можем сказать, — рассказывает начальник КС-3 Анвар Загретдинович Давлетшин, — что все спорные вопросы между проектировщиками, строителями и монтажниками в основном решены положительно. Хотя перед нами, эксплуатационниками, стоит еще немало проблем. Не знаем, к примеру, как поведут себя компрессоры при режимной работе. Проектный институт не учел, что при температуре до двухсот градусов трубопроводы будут расширяться. А машины эти настолько чувствительны, что смещение их даже на сотую долю миллиметра может вывести их из строя. Ошибка проектировщиков исправлена. Теперь дело за испытанием трубопроводов и технологического оборудования.

...У площадки газоуловителя главный инженер КМСУ-24 Михаил Иванович Попов руководит работами: расставляет по местам трубоукладчики, экскаватор.

На вводной трубе газопровода высокого давления Александр Аникин, закончив сварку выходной трубы, прилаживает задвижку. Последнюю на магистрали. Его товарищи по бригаде Николая Кушнерова (СУ-14 Тюменьнефтегазмонтаж а) готовятся к сварке последнего стыка на вводном газопроводе.

Вчера здесь была проделана сложная операция. На отрезок газопровода надо было натянуть 18-метровый патрон диаметром 1220 миллиметров. Эта многотонная своеобразная металлическая рубашка должна предохранить газопровод от деформаций в месте автомобильного переезда.

В другой бы раз монтажники управились с этой операцией играючи: опыта им не занимать. На счету бригады Кушнерова сотни километров смонтированных газо-и нефтепроводов на Самотлорском месторождении.

Но при обвязке газопроводом третьей компрессорной станции пришлось столкнуться с объективными трудностями. Строительная площадка не позволила использовать тяжелую грузоподъемную технику. На вооружение пришлось взять трубоукладчики, а в результате —на операцию ушли без малого сутки. Однако это уже позади, а впереди не менее сложная задача.

Проверяем выполнение обязательств

—Последний стык сделать не просто, — рассказывает слесарь - монтажник Виктор Громинин. — Стык этот называется захлесточным: нужно одну линию газопровода захлестнуть другой, которая уже мертво стоит на проектной отметке. А они непараллельны.

К стрелам двух трубоукладчиков крепятся стропы. Механизаторы синхронно начинают подъем трубы, стараясь подвести ее к вводному стыку. С первого захода сделать это не удается. Один из трубоукладчиков заваливается на бок, правая гусеница отрывается от площадки, того и гляди машина может перевернуться. Машинист прекращает подъем.

Да, тяжеловата для трубоукладчиков такая работа. И немудрено: вместе с «рубашкой» труба весит около 30 тонн.

Главный инженер Попов направляет на помощь трубоукладчику экскаватор. Подъем возобновляется, экскаваторщик подстраховывает работу машиниста - трубоукладчика. Труба приблизилась к проектному положению. Виктор Громинин осматривает стык.

—Зазор великоват, — говорит он.

— Надо стягивать, предлагает газорезчик Фагим Курбанов.

—Давай, Фагим, ставь стяжки.

Появляется специальное приспособление для стяжки труб по горизонтали. Сварщик Валерий Антонов накрепко приваривает его к концам труб. Гаечными ключами и болтовой стяжкой монтажники миллиметр за миллиметром соединяют обе трубы, уменьшая между ними зазор. И вот уже сверкают радужные искры белого металла. Под солнечными лучами они кажутся красными.

Идет сварка последнего стыка.

А. ЖУКОВ.



На снимках: активный участник строительства КС-3 коммунист Булат Даутович Азаматов (вверху), станция готовится к пуску (внизу).

Комсомольская жизнь

1500 рублей—в фонд фестиваля

В субботу, 23 июня, состоялся трудовой праздник советской молодежи. В этот день по всей стране проходил Всесоюзный комсомольско-молодежный субботник, посвященный 60-летию присвоения комсомолу имени В. И. Ленина и XII Всемирному фестивалю молодежи и студентов, который в 1985 году откроется в столице нашей Родины — Москве.

330 юношей и девушек Мегионгазстроя вышли в субботу на праздник труда. В основном они трудились на своих рабочих местах на пусковых объектах— строительстве третьей и одиннадцатой компрессорных станций, завода спецжелезобетона, школы и шестом микрорайоне.

Молодые строители Локосовского ГПП приняли участие в благоустройстве полевого городка СУ-51. Они убрали дворовые площадки, высадили сотни деревьев и кустарников.

На строительно - монтажных работах выполнен объем работ в сумме 8900 рублей. Заработанные на субботнике 1500 рублей перечислены в фонд Всемирного фестиваля.

О. ШИЛЯЕВ,
секретарь комитета ВЛКСМ Мегионгазстроя.

Там, где будет пляж

Многие нижневартовцы в выходные летние дни устремляются на берег Оби. Кто на ржавой трубе, подложив газетку, устроился, кто на железобетонной плите растянулся. Так и загорают, созерцая работу речного крана, залитого устройством городского пляжа, на который выходит проспект Космонавтов.

Почти два десятилетия в этом месте располагались причал и база УПТК Мегионгазстроя. А теперь здесь по решению городского Совета ведется устройство набережной и городского пляжа.

Работниками Мегионгазстроя уже подготовлено место для футбольного поля и других спортивных площадок. А шестнадцатого июня семьдесят комсомольцев и молодых рабочих Мегионгазстроя вышли на субботник.

Дружно откликнулись на призыв «Превратим Нижневартовск в образцовый город!» комсомольцы участка малой механизации, СУ-30, жилищно - коммунальной конторы и работающие в детских садах. А вот из комсомольских организаций СУ-13, КМСУ-24 и КМСУ-25 пришло всего ... шесть человек. Хотя о проведении субботника все были проинформированы своевременно.

Руководство УПТК обеспечило нас инструментом и рукавицами, выделило автокраны и самосвалы.

Многое мы сделали в день субботника, но основная работа еще впереди. И чем больше комсомольцев и молодежи будет принимать в ней участие, тем скорее наш Нижневартовск станет образцовым городом.

Т. ТЕРНОВЕЦ,
зав. сектором учета комитета ВЛКСМ.

Без ссылок на обстоятельства

Живет в нашем общежитии Алия Хайбрахманова — штукатур-маляр пятнадцатого управления. Живет уже год, но, нужно признаться, открыли мы ее для себя не сразу. Девушка она внешне не броская, скромная. Присмотрелись, оказалось, что Алия хорошо поет, играет на гитаре, хорошо рисует...

Расскажу о своем товарище

Теперь Алия Хайбрахманова — одна из активисток общежития. Принимала она участие в фестивале «Весенние ритмы», входит в состав редакционной коллегии стенной газеты «Ровесник».

Был у нас такой случай. Выпускали мы очередной номер газеты. План составлен, материалы собраны. Осталось только художественно оформить номер. А это, кроме Алии, никто хорошо сделать не может. И вдруг неожиданно ей потребовалось выехать в Сургут.

—Я все равно оформлю газету, — решительно сказала Алия. — Все сделаю, чтобы успеть к сроку.

Утром следующего дня читали девушки свежий выпуск «Ровесника».

Я ценю в людях скромность, но еще более уважаю чувство ответственности. На человека, обладающего такими качествами, всегда можно положиться. Такой человек никогда не подведет товарища и хорошо сделает любое дело, не ссылаясь на трудности и непредвиденные обстоятельства.

З. КУЛАНЧИНА,
воспитатель 8-го общежития.

День атеиста

В Мегионгазстрое проведен день атеиста. Перед строителями завода спецжелезобетона, школы, перед рабочими завода строительных материалов и молодежью, проживающей в общежитиях, выступили лекторы городской и областной организаций общества «Знание».

Темы их выступлений «Свобода совести в СССР», «Ислам и политика», «Советские праздники и обряды», «Социальная сущность баптизма», «Всенародная борьба за мир и участие в ней церковников», «Советское государство и церковь».

В тринадцатом общежитии был проведен устный журнал на атеистическую тему, а в двенадцатом — беседа за «круглым столом». Лекторы ответили на многочисленные вопросы молодых строителей.

Экономина и дисциплина

Год 1984-й. Июнь

Летопись социалистического соревнования



Укрась рекордом свою биографию

Работники СУ-30, занятые отделкой школы в VI микрорайоне, на прошлой неделе собрались на открытое партийное собрание. Его участники — бригадиры, рабочие, инженеры — остро ставили вопросы об ускорении механизации ручного труда и улучшении его организации, о других причинах, мешающих вести отделку школы ударными темпами.

До сих пор не готов под отделку первый этаж школы и вестибюль, нет тамбуров, крылец. Только-только начались работы по перепланировке столовой. Практически не готовы под отделку подвал школы, хозпостройки, теплицы.

Партийное собрание СУ-30 обратилось ко всем участникам строительства школы с призывом:

—Сосредоточьте, товарищи, свои главные усилия на работах, связанных с открытием фронта отделочникам. Нам надо до 15 июля завершить основные плотницкие, малярные и плиточные работы.

Чтобы решить поставленные собранием вопросы, партийная организация СУ-30 решила усилить массово-политическую работу в коллективе, активизировать работу агитаторов и политинформаторов. Профсоюзному комитету рекомендовано улучшить гласность соревнования.

К руководству треста

Партийная жизнь

партийное собрание обратилось с просьбой: ускорить комплектование школы такими необходимыми для отделочников материалами, как стекло, скобяные изделия, половые доски.

Образцы самоотверженного и добросовестного труда в эти дни показывают бригады Надежды Тюриной, Виолетты Черевко, Надежды Панфиловой. Их трудолюбивыми и поистине золотыми руками за короткий срок оштукатурены многие школьные помещения. За смену они принимают и «перерабатывают» 35—40 кубометров раствора — полторы нормы в смену!

И работу эти добросовестные труженицы выполняют только хорошего и отличного качества.

А как замечательно работают в эти дни отделочницы Валентина Чернышова, Леонида Шапорвал, Лилия Минханова, Елизавета Кузина, Людмила Рыженкова!

Но особые слова уважения и благодарности за исключительно дружную и качественную работу на партийном собрании были высказаны в адрес бригады Анатолия Сухомлина. За десять дней этот небольшой коллектив декоративно облицевал более 400 квадратных метров поверхностей.

Душой бригады является Анатолий Степанович Сухомлин — умелый строитель и доброжелательный человек. Возле него выросли такие прилежные плиточники, как Дмитрий Белан, Елена Поликанская, Ирина Красногорелко, недавно принятая кандидатом в члены партии.

И плиточники, и плотники, и штукатуры, и маляры нашего управления с большим напряжением работают в эти дни. Все их помыслы и стремления направлены на то, чтобы первого сентября зазвенел в строящейся сегодня школе веселый заливистый звонок.

В. ЛАЗАРЕВ,
зам. секретаря партийного бюро СУ-30.

Конкурс профессионального мастерства

Если бы так каждый день

В течение недели с 18 по 23 июня на строительстве Нижневартовского районного информационно-вычислительного центра проходил конкурс профессионального мастерства каменщиков 13-го управления. В сноровке и культуре производства соперничали ветераны управления, возглавляемые Геннадием Сергеевичем Индюковым, и молодой коллектив, которым руководит Владимир Павлович Яковенко.

Обе бригады старались победить друг друга, перевыполняя ежедневно сменные нормы.

Бригада Яковенко выложила за неделю 530 квадратных метров кирпичных перегородок, а бригада Индюкова — 520. Хотя она и выступала в меньшем составе.

Бригада Индюкова выполнила все условия конкурсного задания, набрала 122 балла и уверенно заняла первое место. Ветераны показали хорошее качество кирпичной кладки и высокую культуру производства. Им-то и были вручены Почетная грамота Мегионгазстроя и денежная премия.

Бригада Владимира Яковенко тоже удостоена денежной премии.

Молодой участник конкурса Вахит Бакаев высказал мнение всех каменщиков:

—При хорошей организации труда, какая была на конкурсе, мы могли бы каждый день добиваться в работе высоких результатов.

В. ИВАНОВА,
старший инженер СУ-13, член жюри конкурса.

НАРОДНЫЙ ДЕПУТАТ



Тринадцатый год работает каменщицей в Мегионгазстрое Анна Игнатьевна Хабибрахманова. Настоящим мастером своего дела считают ее в бригаде Георгия Степановича Макарова. Два года назад Анна Игнатьевна избрана в Нижневартовский городской Совет и всеми своими делами, каждодневным трудом оправдывает высокое народное доверие.

На снимке: каменщица СУ-13 Анна Игнатьевна Хабибрахманова.

Официальный отдел

Выборы и назначения

На заседании комитета ВЛКСМ Олег Шиляев избран секретарем комитета комсомола треста Мегионгазстрой.

ШИЛЯЕВ Олег Федорович родился в 1961 году в семье рабочего, русский, член ВЛКСМ. В 1966 году вместе с родителями приехал в Нижневартовск и закончил здесь среднюю школу № 2. Затем поступил в Омский политехнический институт. Избирался членом факультетского комитета комсомола.

В 1983 году Олег Шиляев защитил диплом на звание инженера - механика и как молодой специалист прибыл в КМСУ-25 треста Мегионгазстрой, где до апреля текущего года работал главным механиком.

В связи с переходом на другую работу, тов. Москович А. В. выведена из состава комитета комсомола нашего треста.

• • •

Главным инженером 25-го комсомольско - молодежного управления назначен Мишанин Ю. М.

МИШАНИН Юрий Михайлович родился в 1953 году в семье служащего, русский, кандидат в члены КПСС. В 1975 году закончил факультет «Промышленное и гражданское строительство» Петрозаводского государственного университета.

В течение шести лет после защиты диплома работал мастером, начальником участка, главным инженером ПМК треста Карелстрой. С сентября 1980-го и до июня 1981 года Юрий Михайлович Мишанин — начальник участка КМСУ-25.

В связи с переездом на прежнее место жительства, тов. Потиенко Владимир Никифорович освобожден от обязанностей главного инженера КМСУ-25.

Конфликтная ситуация

Из-за бяка вся морока

Это произошло 14 июня на строительстве школы. Бригада Бердник в составе 12 человек, отказалась выполнить сменное задание.

Эту ситуацию начальник участка Ю. Р. Смольский в служебной записке изложит так:

«В связи с производственной необходимостью бригаду штукатуров - маляров тов. Бердник Т. Д. 14 июня поставили на переноску керамзита. Тов. Бердник Т. Д., игнорируя решение руководства участка, настроила бригаду на невыполнение задания. Бригада в течение дня к работе не приступила, мотивируя тем, что на объекте отсутствует подъемный механизм. Но КЗОТ РСФСР допускает переноску тяжестей вручную до 15 кг на человека. А тов. Бердник вместе с бригадой сорвала намеченный объем работ на строительстве третьего этажа здания, где должен быть уложен керамзит».

Итак, между рабочими и начальником участка Смольским возник трудовой спор — явление, прямо скажу, в производственной жизни не исключительное. Случались они и в СУ-30. В этом конфликте удивляет, мягко говоря, другое: метод, который избрала Бердник для его решения.

Объективности ради следует сказать, что бригада Бердник — одна из лучших: только в 1983 году она пять раз добивалась победы или занимала призовые места в соревновании строителей Локосовского ГПЗ и ведущих бригад Мегионгазстроя. В этой бригаде в основном молодые отделочницы, а возглавляет их Татьяна Дмитриевна Бердник, проработавшая более 32-х лет на различных стройках страны.

Уж кому-кому, а Татьяне Дмитриевне известно, что отказ без уважительной причины от временного перевода на другую работу в случае производственной необходимости является нарушением трудовой дисциплины.

Две недели назад бригаду Бердник из Урьева перевели в Нижневартовск на сооружение школы, строители которой в эти дни буквально бьются за план, а бригада Бердник, по существу, встала на путь дезорганизации производства. Почему? Каковы же истоки конфликта?

Получив задание, отделочницы попросили начальника участка Смольского хотя бы элементарно механизировать подачу керамзита на верхние этажи школы, но, услышав отказ, демонстративно просидели целую смену.

Но ведь бригада Бердник, как говорилось выше, всегда была на хорошем счету. Значит сырбор в СУ-30 развели люди не случайные, а потерявшие правильные ориентиры рабочие.

Вот поэтому в разборе конфликта руководителями СУ-30 было проявлено и терпение и внимание.

На следующий после ЧП день на пусковом объекте состоялось выездное заседание комитета профсоюза СУ-30. Активисты, бригадиры, хозяйственные руководители осудили поведение бригады Бердник. Да и сама Татьяна Дмитриевна откровенно признала свою вину. Вина-то виной...

Но выступившая на заседании профсоюзного комитета штукатур-маляр Надежда Михайловна Тюрина так сказала:

—В том, что произошло, виновата не только бригада и бригадир, но и главный механик управления Ковров вместе со своей службой. До каких пор мы будем ведрами да носилками разносить по этажам и краску, и шпаклевку, и керамзит... Сколько можно, товарищи, работать по старинке?

Совершенно правильная мысль. Но почему-то никто из присутствующих не поддержал Надежду Тюрину.

Решение администрации и профсоюзного комитета СУ-30 было таковым: «Считать прогулом 14 июня для двенадцати отделочниц (называются фамилии) бригады Бердник. Сроком на один месяц освободить тов. Бердник от обязанностей бригадира».

Видимо, так и следовало наказать отделочниц за саботаж, который привел к сбою в технологии строительства школы. Оценка действий бригады Бердник правильная.

Но почему «за кадром» оказался начальник участка Смольский, явившийся первоисточником конфликта? Именно Юрий Романович в ответ на законное требование бригады ответил: «Как посили, так и будете носить носилками!».

Не дали в СУ-30 оценки и действиям, а лучше сказать, бездействиям, механика Коврова Александра Николаевича.

Но можно ли считать конфликт исчерпанным после такого половинчатого решения? Где, на каком другом объекте можно гарантировать, что конфликт вновь не возникнет на той же почве?

В заключение остается сказать: на второй после ЧП день подъемный механизм был установлен. Используя небольшой блок, отделочницы теперь поднимают наверх материалы.

А. ЖУКОВ,
наш корр.

ПОСЛЕ КРИТИКИ

После публикации 7 июня с. г. в многотиражке критической заметки членов общества огородников «Без автобуса не обойтись», положение изменилось в лучшую сторону.

Диспетчерская служба Мегионгазстроя стала систематически выделять транспорт для поездки на индивидуальные огороды. График движения автобусов теперь соблюдается.

Э. ГАФУРОВА,
председатель совета общества огородников Мегионгазстроя.

Для жителей вахтовых поселков

Для рабочих и служащих, проживающих в вахтовых поселках Нижневартовского района, открылся отдел «Книга — почтой». Пользуясь его услугами, строители и монтажники Локосовского газоперерабатывающего завода и жители Молодежного поселка могут заказать книги, выпущенные в свет «Политиздатом» и «Стройиздатом», издательством «Музыка», «Экономика», «Наука».

Книги высылаются по просьбе покупателей наложенным платежом и оплачиваются заказчиком на почте при получении.

Адрес магазина: 628440, г. Нижневартовск, проспект Космонавтов, 12.

Редактор
З. И. КРИВОЛАПОВА.

Наш адрес:
г. Нижневартовск, ул. Мусы Джалиля, 10
Телефоны: 2-30-31, 6-35-12 в 6-35-13
Нижневартовская городская типография
Заказ № 7352
Тираж 1479
Газету набирала Г. Жигелке, верстала Н. Западнова, печатала З. Спенко

ПРОЛЕТАРИИ ВСЕХ СТРАН, СОЕДИНЯЙТЕСЬ!

ТРИБУНА СТРОИТЕЛЯ

Орган партийного комитета, администрации, объединенного профкомитета и комитета ВЛКСМ ордена «Знак Почета» комсомольско-молодежного треста Мегионгазстрой

Газета издается с 3 февраля 1979 г.

1984 г.
ИЮЛЬ
5
четверг
№ 26 (283)

Цена 1 коп.



Хорошими производственными делами, ответственным отношением к порученным заданиям отличается в 13-ом строительном управлении молодой коммунист Николай Чеботаревский.

На всесоюзную ударную стройку, какой является Нижневартовск, Николай приехал по зову сердца, по комсомольской путевке. Строил он спецбазу «Татра», аэровокзал. Сейчас работает на главном объекте VI микрорайона — строительстве школы. Вместе с другими товарищами стремится сдать ее в конце августа к новому учебному году. Свои сменные задания он выполняет на 110—115 процентов.

На снимке: монтажник СУ-13 коммунист Николай Чеботаревский.

Фото В. РЫБАКОВА.

Отряд студенты назвали «Мечтой»

Студенты Винницкого политехнического института впервые за всю историю своего вуза трудовой семестр проводят в Нижневартовском районе. Свой отряд они назвали «Мечтой».

—Отбор в строительный отряд,—рассказывает мастер студент пятого курса Иван Иванюк,—в институте проходил строго. Был объявлен специальный конкурс и его выдержали лишь те студенты, которые имеют навыки строительного дела. Многие за зиму окончили курсы стропальщиков, плотников-бетонщиков.

Студенческий отряд «Мечта» будет работать на строительстве второй очереди Локосовского газоперерабатывающего завода. Здесь ему предстоит на строймонтаже освоить 122 тысячи рублей.

—Мы будем не только работать, — продолжает Иван.—В составе отряда есть агитбригада. В свободное от работы время участники ее выступят перед строителями и жителями полевого городка с лекциями и концертами художественной самодеятельности. Вместе с молодежью СУ-54 проведем вечера отдыха и дружбы.

Стройка в зачетке

Хорошо подготовились к приему студенческих отрядов в 54-ом управлении. Для них выделено общежитие, которое капитально отремонтировали. Рядом с ним построена летняя столовая с большим обеденным залом.

Из Винницы вместе с «Мечтой» прибывает «Меркурий» — еще один студенческий строительный отряд (Винницкий филиал Киевского торгово экономического института).

Вчера студенческий строительный отряд «Мечта» приступил к строительству Локосовского ГПЗ.

А. НАУМОВ, наш корр.

Тираж зависит от читателя

Дорогая редакция!

Слышала, что и в нашем городе началась безлимитная подписка на произведения Александра Сергеевича Пушкина. Расскажите, где и как ее можно оформить.

Л. ЗЕРКИНА,
комендант 12-го общежития.

Да, Людмила Михайловна, подписка на трехтомное собрание сочинений Пушкина в Нижневартовске началась. По Вашей просьбе редакция обратилась в дирекцию Книготорга и нам пояснили: подписка

По слухам и авторитетно

на произведения А. С. Пушкина в период до первого сентября будет проводиться во всех книжных магазинах города, общественными распространителями по месту работы, активистами общества книголюбов.

В трехтомное собрание сочинений А. С. Пушкина войдут сказки, роман «Евгений Онегин», стихи и проза. В течение 1985—1986 годов издательство «Художественная литература» планирует выпустить трехтомник в свет. Его ориентировочная цена 9 рублей.

И еще одна необходимая деталь: это подписное издание переводить в другие города нельзя.

От главного корреспондента

Письма наших читателей

Снова про баню и кино

Притчей во языцех в полевом городке СУ-54 стала местная баня. Более ветхого, грязного, дышащего всякой санитарии здания, пожалуй, не найти.

Сейчас лето. На улице пыльно. На стройплощадке даже после небольшого дождика — грязь. Придешь с работы — помыться бы, стряхнуть с плеч трудовую усталость. Не тут то было! Баня в поселке по распоряжению администрации СУ-54 работает в пятницу (женский день) и в субботу (мужской день).

Но и в банные дни не всегда жители поселка уверены, что спокойно смогут помыться. Вода из кранов течет рывками, так как водопроводная система давно не промывалась. Котельная сейчас работает от случая к случаю. Только успеешь намылиться, глядишь — горячая вода кончилась...

Такое состояние бани мало волнует заместителя начальника 54-го управления Крючина Николая Ивановича. А по долгу своему служебному он обязан влиять на улучшение быта всего полевого городка. Николай Иванович сам живет здесь и каждый день видит, что быт строителей Локосовского завода во многом неустроен. И большей частью по его же вине.

Надо перевезти продукты со склада в магазины или столовую — транспорт и людей для этого у Крючина не допросишься.

А недавно заявил он заведующей производством столовой Г. А. Загородней: «Я у вас продукты не покупаю. И отношения, значит, никакого к вам не имею».

А страдают-то опять строители завода. Столовая, случается, открывается с опозданием: то нет продуктов, то воды.

Работники общепита, в свою очередь, тоже стали работать с прохладцей. Качество пищи в нашей столовой оставляет желать лучшего, хотя любых продуктов в достатке.

Клуб в поселке долгое время на замке. Киномеханик ушел в отпуск, а Крючин даже ни с кем не договорился о его замене.

К. СУРВИЛА,
плотник-бетонщик СУ-54, депутат Лянтесского поселкового Совета.

Неужели Филатов не понимает?

Около двухсот строителей, отделочников, механизаторов и монтажников работает в эти знойные летние дни на строительстве школы в шестом микрорайоне. Большинство из них работает ударно, производительно. Трудовые коллективы поставили перед собой конкретную и совершенно четкую цель: сдать школу в эксплуатацию к Первому сентября, который, начиная с нынешнего года, будет отмечаться как всенародный праздник День знаний.

Хорошим подспорьем в развитии социалистического соревнования строителей школы должна стать наглядная агитация — испытанная временем форма массово-политической работы. Исходя из этой цели, руководители строительства пускового объекта поручили художнику оформить такие средства наглядной агитации... как лозунги, плакаты, экран соревнования, календарь строительства и др.

Художник добросовестно и с хорошим вкусом выполнил задание. И вот почти месяц стенды и плакаты, доставленные на объект, стоят, приклоненные к бытовке бригады Прозорова. Наискосок — другой вагончик, в котором восседает начальник участка Филатов Юрий Петрович, представляющий здесь генподрядное 13-е управление.

Из своего окна Филатов каждый день взирает на бездействующую наглядную агитацию. Может, он не знает, что ее надо развешать на строящемся здании и на рабочих местах? Ничего подобного. Лично я четырежды настойчиво напоминала Филатову о том, что как можно скорее следует поместить эти стенды и плакаты куда нужно, но все оказалось бесполезным.

Вынуждена была обратиться к главному инженеру 13-го управления тов. Симонову В. П. Вячеслав Николаевич тут же приказал лично Филатову:

—Чтобы завтра наглядная агитация висела!

Но и это распоряжение оказалось гласом вопиющего в пустыне: как стоили месяц назад стенды и плакаты возле вагончика, так стоят они и сегодня.

Неужели инженер Филатов не понимает, что если б действовала у него на участке наглядная агитация, то каждый рабочий бы знал, что должен сделать он лично, конкретно для достижения наивысшей производительности труда. А такое знание, такая информация силы да сноровки прибавляет.

Конечно, одними лозунгами и плакатами школу в срок не построишь, однако гласность, сравнимость результатов работы являются непременными условиями для победы в соревновании.

Наглядная агитация призвана постоянно подчеркивать простую истину: чтобы лучше жить, надо лучше работать.

Л. УЗДЯЕВА,
начальник отдела Мегионгазстроя,
наш рабкор.



На реке навигация

НАДЕЖДА



Страница о женщинах и для женщин

Зачем маляру учиться

Радостное событие произошло в нашем коллективе: две работницы закончили одиннадцатый класс. Событие это далеко не личное, потому с такой теплотой и поздравляли их товарищи с получением аттестата о среднем образовании.

И Маулия Шарафутдинова и Лидия Посудевская обе из многодетных семей, обе штукатуры-маляры из бригады Вдовиной, обе в один год закончили школу рабочей молодежи.

Маулия девушка еще молоденькая, работает у нас с ноября прошлого года. Когда пришла в СУ-30, училась в вечерней школе. А вот Лидия Посудевская тринадцать лет в нашем управлении. Женщина она семейная: муж, сын-третьеклассник. И быт у Лидии хорошо налажен — двухкомнатная благоустроенная квартира, зарплата примерно четыреста рублей и месяц. И у мужа, наверное, не меньше.

Некоторые в открытую удивляются: зачем было учиться этой 32-летней женщине... И вправду — зачем? Отличная семья, хорошая квартира, прочный экономический фундамент.

Прежде всего хочу напомнить о том, что Советское государство с первых дней своей истории высоко ценило и ценит сознательность и дисциплину рабочих, признавало и признает авангардную роль рабочего класса в развитии общества. Это — наше великое завоевание!

Все, что ни делала Лидия Посудевская в течение трех лет, пока работала и училась, она делала на совесть — на объекте, дома и в школе.

Лида понимала, что без знаний физики, тригонометрии и других дисциплин и объем полной средней школы и сынишку то труднее воспитывать.

Да и хорошим маляром теперь может быть только человек грамотный. Хоть и медленно, но и труд отделочниц механизируется. Процесс этот необратимый. В строительстве все настойчивей и решительней будет сокращаться ручной труд. Для работы в таких условиях сноровки да опыта маляру окажется маловато, потребуются знания.

А учеба всегда была и остается благородным, гуманным в своей основе занятием. Потому что школа, как и другие учебные заведения, не только обогащает человека знаниями, но и делает его все более полезным обществу.

Л. ВАСНЯНИНА,
председатель комитета профсоюза СУ-30.

ПОЗДРАВЛЯЕМ С АТТЕСТАТОМ

Гордость всей семьи

У нас удобная просторная квартира. Чистота. Убранства в ней, я бы сказал, скромное, но все необходимое у нас есть.

Наша семья не привыкла к роскоши, хотя мы с женой давно на Севере работаем, почти всю жизнь. Есть на что дорогую мебель купить. Да разве в вещах счастье? А первая наша мебель была самодельной. Сколотил ее своими руками.

Кирпичики счастья именно в ту пору закладывались. Прибежит, бывало, с работы мой Ракия, намоет полы, салфетки белоснежные на стелет и палатка наша становилась раем.

А начиналось все так... Давно начиналось. Мы ведь с детства знакомы, а будто вчера встретились. Правду говорят: счастливые часов не наблюдают.

Росли мы в одном колхозе, учились в одной школе. Когда полюбил — трудно сказать. Но помню, стала мне не безразличная девушка по имени Ракия. Секретарем комсомольской организации она тогда у нас была. Колхоз богатый. Заработки неплохие. А у Ракии — одна мечта: уеду, где потрудней.

Тут наступил мой черед в армию идти. Ушел и на службу, а она уехала в геологическую партию, которая занималась разведкой нефти и Ямало-Ненецком округе. Это было в 1956 году.

После увольнения из Советской Армии, приехал я к невесте, устроился в ту же геологическую партию, и сыграли мы с Ракией свадьбу. Так всю жизнь и работаем в одной организации.

МУЖ О ЖЕНЕ

— Зачем, — не раз говорила мне Ракия, — нам, Вахид, искать другую работу: руки наши и здесь необходимы.

— Одним только словом укрощала мое мужское непоседство.

С геологической партией приехали в Мегион. А ведь оттуда ведет родословную наш трест. Ракия Мухтаховна работает в Мегионгазстрое, как и я, уже двадцать лет, а в СУ-30 с первого дня его образования.

Трудится она хорошо. Конечно, об этом лучше рассказали бы ее товарищи, но я говорю это потому, что часто приносит Ракия свидетельства высокой оценки ее работы: подарки, почетные грамоты, орден Трудового Красного Знамени, общесоюзный знак «Ударник IX пятилетки».

Приносит Ракия домой награды и со счастливым недоумением говорит: «Работаю, как и все...». А мне и детям — великая гордость и гордость за нашу мать.

Больше двадцати лет мы прожили с Ракией. Приходилось порой несладко. Жить-то сразу самостоятельно начали, помощи ниоткуда не ждали, вырастили двоих детей. С нами пока и сын и дочь живут.

Благодарен я Ракии Мухтаховне за нашу состоявшуюся семейную жизнь. Думаю и она на меня не в обиде. Когда вижу искорку счастья и благодарности в глазах жены — сам бываю счастлив.

В. МАНЯПОВ,
каменщик СУ-13.

Член горкома КПСС



Любовь Серафимовна Яблонская приехала в Нижневартовск по комсомольской путевке будучи членом КПСС. Как и положено коммунисту, Любовь Серафимовна является образцом общественной активности, добросовестного труда. Именно за эти высокие качества коммунисты Нижневартовска избрали ее членом городского комитета партии.

На снимке: коммунист штукатур-маляр Л. С. Яблонская.

Быт на производстве

Как в горнице

Штукатуры-маляры СУ-30, отработав половину рабочего дня, направляются в бытовое помещение, чтобы пообедать и отдохнуть. Вместе с девушками иду к бытовке, расположенной в вагончике.

Возле него — чистота, желтеет деревянное свежевымытое крылечко у входной двери. Так же чисто и в самом вагончике. В одной его половине девушки переодеваются, в другой — обедают, отдыхают.

На окнах — белые в голубой горох занавески, на столы постелены скатерти. Не ждут отделочницы готового, а создают уют своими руками. Чувствуют они себя на стройке хозяевами, а лучше сказать, хозяйками.

...Закончился перерыв, и хорошо отдохнувшие в уютном помещении строительницы вступают во вторую половину трудового дня.

Т. ЧУДАКОВА
наш корр.

Сила личного примера

Год назад устроился я плиточником в тридцатое управление и был направлен в бригаду Анатолия Семеновича Сухомлина. Народ в ней, сразу понял, работящий, дисциплинированный.

Помню в первые дни встретился взглядом с голубоглазой девушкой: «А ну, — словно говорила она, — покажи, парень, что ты умеешь...».

Елена Поликанская (а это она так пытливо на меня тогда глядела) в бригаде более трех лет трудится. В первые дни своей работы я почувствовал, а теперь укрепился в мнении, что человек она требовательный и к себе и к людям. А тут товарищи рассказали такую историю.

Работала наша бригада на строительстве спецбазы «Татра». Облицовывали стены плиткой. Работу свою выполнили хорошо, на совесть. А после пришли электрики и «потрудились» так, что вся работа пошла насмарку. До сада взяла плиточников. Но исправлять-то дело нужно. Никто ведь, кроме плиточников, стенку эту не переделает.

Расскажу о своем товарище

Первой поднялась Лена. Молча поднялась. Остальные потянулись за ней. Это была самая лучшая агитация. Без слов.

Мне не раз приходилось убеждаться в сознательном отношении к труду Елены Поликанской. Она не только выполнит свое задание «от и до», но и постарается сделать больше. Так было и на строительстве узла связи и на строительстве дома по пр. Космонавтов.

По комсомольской путевке приехала Лена на обустройство Самотлора и, наверное, поэтому чувствует особую ответственность за все, что здесь происходит.

А еще Лена говорит, что много счастья, чем быть строителем, ей и не нужно. Значит нашла свое призвание.

Ценят Лену товарищи: в бригаде выбрали ее профгрупоргом, а молодежь управления — членом комсомольского бюро. Потому что умеет Лена вести за собой.

Д. БЕЛАН,
плиточник СУ-30.



Комсомолка Леонида Шаповал известна на стройке задорным характером. Она в полном объеме выполняет задания, уважает дисциплину.

На снимке: маляр СУ-30 Леонида Шаповал.

В подарок любимой

Московская Центральная торговая база Роспосылторга предлагает недорогие изделия из золота, которые сделают более привлекательной каждую женщину. Своей любимой Вы можете подарить:

серьги золотые 583 пробы, без камня, в форме полушарика, застежка на крючке с петелькой. Средняя цена — 110 рублей;

цепочку золотую панцирного переплетения весом 2.2.5 грамма, длиной 46 см. Шифр — 14001. Средняя цена — 130 рублей;

подвески золотые (купоны) без камня, в форме «шишечки», с алмазной обработкой. Шифр — 09257. Средняя цена — 90 рублей.

Прием заказов производится до 31 декабря 1984 года. По заказам покупателей база высылает ювелирные изделия наложенным платежом (оплата производится на почте при получении посылки).

Правильно оформленные заказы направляйте по адресу: 111126, г. Москва, Е-126, улица Авиамоторная, 50.

Центральная торговая база Роспосылторга.

ПРИЗНАНИЕ В НЕЛЮБВИ

Откровенное письмо

Мы встречались больше года, говорили о свадьбе, планировали будущее. Часто бывала я у его родителей. Своих-то рядом нет — живу в общежитии.

И вот Колю направили в командировку. Не надолго — недели на три. Ждала я, как и всякая невеста, с большим нетерпением. Но вдруг приходит вконец растроенная подруга и сообщает:

— Николай еще позавчера приехал и привез из командировки жену.

Неужели найдется девушка, что услышав такое, не содрогнется, не закричит от боли? Первое, что я сделала — попыталась встретиться с еще любимым человеком: только он мог объяснить, что же произошло. Но Николай отказал мне в этой малости и передал через товарища:

— Зачем пустые разговоры...

Собрала я все свои душевные силы и приложила их к тому, чтобы внешне показать всем, а значит и Николаю, свое безразличие к его женитьбе. В какой-то момент решила выйти замуж за хорошего, умного молодого человека, который любил меня. Но на свою беду не могла забыть Николая.

Через полтора года написала Николаю письмо и назначила встречу. Зачем? Я знала, что только Коля может разорвать железную паутину, которую он соткал вокруг меня.

На встречу пришел не Коля, а его мать, Мария Сергеевна, которая прежде принимала меня приветливо и ласково, называла дочкой.

Произошла некрасивая сцена. Хоть у Марии Сергеевны за плечами большой жизненный опыт, но не поняла она: не вию я Колю, что разлюбил меня, не хочу рушить его семью. Мне только надо, чтобы нашел он нужные слова и облегчил мою боль.

Разве можно уйти из леса, не погасив костер? Разве можно в один миг остановить поезд, мчащийся на полной скорости? Нельзя! Кто зажег костер, тому его и гасить. А если поезд остановить стоп-краном, ушибов, а может, и переломов не избежать. Но в этом случае на помощь придет медицина.

Так почему же позволительно вот так, сразу, без предупреждения с первым и настоящим чувством?

Альбина, 21 год, фамилию не ставлю, чтобы не думали, что хочу испортить Коле жизнь.

Редактор
З. И. КРИВОЛАПОВА.

Наш адрес:
г. Нижневартовск, ул. Мусы Джалиля, 10
Телефоны: 2-30-31, 6-35-12 и 6-35-13
Нижневартовская городская типография
Заказ № 7985
Тираж 1481
Газету набирали Т. Арбузова, А. Сафина,
верстала В. Алимшиева,
печатала Н. Поломошина.

ПРОЛЕТАРИИ ВСЕХ СТРАН, СОЕДИНЯЙТЕСЬ!

ТРИБУНА СТРОИТЕЛЯ

Орган партийного комитета, администрации, объединенного профкомитета и комитета ВЛКСМ ордена «Знак Почета» комсомольско-молодежного треста Мегионгазстрой

Газета издается с 3 февраля 1979 г.

1984 г.
ИЮЛЬ
12
четверг
№ 27 (284)

Цена 1 коп.

Разговор с товарищем Лениным

Пятьдесят лет назад, в 1920 году, пролетарский поэт Владимир Маяковский написал стихотворение «Разговор с товарищем Лениным» и впервые опубликовал его в «Комсомольской правде». Это произведение стало мерой высокой человеческой откровенности, коммунистической исповеди. Не одно поколение произносит с предельной искренностью: «Товарищ Ленин, я вам докладываю не по службе, а по душе...» и обращается к Ильичу со своей главной заботой: что я должен сделать еще, чтобы максимально содействовать развитию нашего общего великого дела. Сегодня разговор с товарищем ЛЕНИНЫМ ведут коммунисты и комсомольцы треста Мегионгазстрой.



Владимир Ильич ЛЕНИН. Москва. 1 мая 1919 года (кинокадр).

Учится молодежь у вождя

— Владимир Ильич особое внимание уделял воспитанию у молодежи качеств революционеров, борцов. Как у комсомольцев и молодых рабочих вашей бригады проявляются эти качества?

—Одним из главных качеств революционера-борца является, по-моему, ответственность. Не буду говорить «высокая», «большая». Просто ответственность. Выше нет. Убежден: нельзя слишком легко употреблять это понятие, забывать его смысл. Смысл изначальный, ленинский.

Так вот этим качеством — чувством ответственности в полной мере обладают мои товарищи по труду комсомольцы Юрий Иванов, Василий Руденко, Юрий Пасечный.

Получив задание бригадира или звеньевого, они выполняют его как дело большой государственной важности. Умение сосредоточиться на главном, не распыляться на мелочи, выполнить в срок, несмотря на сложности и обстоятельства, задание — эти качества и у слесаря Иванова, и у монтажника Пасечного, и у механизатора Руденко стабильные.

Владимир Ильич говорил, что задача Союзов молодежи состоит в том, чтобы учиться. Учиться не только в стенах школы или вуза. Учиться всю жизнь, чтобы перестроить все народное хозяйство на основе последних достижений науки и техники. А это и перестройка и духовной жизни не только молодежи, но и всего народа.

Юра Иванов у нас групкомсорг, а Юра Пасечный — бригадный профгрупорг. Оба проходит в бригаде азы искусства «быть организатором». Они скромны и настойчивы. При неудачах не падают духом, считаются с мнением других, уважают это мнение.

Для Васи Руденко характерно осознанное стремление, как можно скорее стать квалифицированным строителем. За два года сварщик Руденко свой разряд повысил с третьего до пятого. Без отрыва от производства научился управлять трактором и краном, получил документы об освоении смежной профессии.

Революционность комсомольцев Иванова, Пасечного и Руденко проявляется и в том, что они верят в трудное, интересное и по-государственному важное дело, которое делается на строительстве КС-3. Все трое верят в успех отраслевого эксперимента по строительству объектов методом генерального подряда.

Жизнь с каждым днем предъявляет все более высокие требования к сознательности, организованности каждого рабочего. Мы, коммунисты бригады, добиваемся, чтобы эти требования стали не просто нормой поведения комсомольцев и всех рабочих, а их внутренней потребностью.

Н. НЕЖДАНОВ,
бригадир КМСУ-24.

60 лет назад VI съезд РКСМ присвоил комсомолу имя Владимира Ильича ЛЕНИНА

Пусть потомки завидуют нам

—С каким этапом комсомольской истории связана Ваша судьба? Какую черту в комсомольцах своего времени Вы считаете самой характерной?

—Молодым всегда кажется, что они родились поздно. И хоть я и мои товарищи не участвовали в кавалерийских атаках, не поднимали из разрухи страну, не осваивали Целину, не строили Комсомольск-на-Амуре и Магнитку, наше время тоже интересное, и задачи перед нами стоят не менее ответственные, чем перед комсомольцами старших поколений.

Восемнадцать лет назад вместе с родителями приехал я в Нижневартовск. После окончания института вернулся в ставший мне родным город и горжусь, что моя трудовая биография, а лучше сказать, судьба связана с таким замечательным этапом в истории комсомола, как освоение Самотлора и всей тюменской нефтяной целины. Проработав в Мегионгазстрое почти год, я не на словах, а наделе убедился, что Революция продолжается.

Обращаясь к молодежи, Владимир Ильич говорил: «Вы должны воспитать из себя коммунистов». Для меня это прежде всего означает воспитать в себе коммунистическое отношение к труду. Именно так я и старался работать, пока был механиком КМСУ-25, так работаю и сегодня.

Настоящими хозяевами чувствуют себя на Самотлорской земле молодые строители Мегионгазстроя. Пекать, самостоятельно думать свойственно ребятам из комсомольско-молодежных бригад Вячеслава Воронкова, Николая Павловича Неждановa. Им присущи те же черты, что и комсомольцам 20-х, 30-х, 40-х... Та же боевитость, та же глубокая коммунистическая убежденность, непримиримость к недостаткам.

У комсомольцев и всей советской молодежи всегда было развито чувство интернационализма. Характерна эта черта и для моих современников. Комсомольцы Юрий Педюк (СУ-45) и Василий Краевский (СУ-13) выполнили свой интернациональный долг, помогая афганским товарищам защищать Апрельскую революцию от душманов.

Пройдут года, и о нас время сложит легенды и на нас будут с завистью глядеть потомки.

О. ШИЛЯЕВ.
секретарь комитета ВЛКСМ.

Прожить жизнь всерьез

— Что по-Вашему означает жить и работать по-ленински?

— Много жизней и судеб приходится мне наблюдать, работая в молодежном общежитии. Живут в нем девушки. Большей частью комсомолки. Некоторые живут легко, как бы играючи, стараясь всегда бежать по проторенным дорожкам, а другие, их большинство, не ищут в жизни легких путей.

Я назвала бы таких бойцами переднего края, а их жизненные принципы—ленинскими.

Пока еще не длинный жизненный путь комсомолки Галины Борщевой, по моему мнению, и есть ответ на вопрос: что значит для молодежи жить по-ленински. Эта девушка приехала с Украины, воспитывает детишек в двенадцатом садике, помогает мне в воспитательной работе.

Проводится молодежный вечер — Галина выступит на нем непременно, да еще не в одной роли. Помню такой случай. До двух часов ночи репетировала Галя свою часть программы, хотела, чтобы номер удался. А утром — на работу. И хоть воспитатель должен раньше других работников садика придти, подготовиться к приему детей, Галя не отступила от начатого дела и сделала его на совесть.

А если узнает она, что готовится очередное мероприятие и нужна помощь — отложит купленные в кино билеты: другой раз схожу, вечер подготовить, радость девчатам доставить — куда важнее.

Но нести в себе ленинскую революционность духа — это не только самому быть активистом и примером для других. Есть и в наше время явления, мешающие жить молодежи чисто, красиво. Непримиримость — одно из главных качеств комсомольца.

Откровенного хулиганства в нашем общежитии нет, но попадаются девушки, за судьбу которых приходится опасаться.

С Натальей В. случилось несчастье. Именно так я квалифицирую то, что произошло в ее жизни. Пристрастилась Наташа к спиртному. Галина Борщева забила тревогу:

—Что будем делать? — прозвучал ее вопрос на заседании совета общежития.

Мнения были разные, но Галина сказала:

— Сообщить на работу, выселить из общежития — путь самый простой. Есть в Наталье хорошие качества, за них и будем бороться.

Вызвали Наташу, со всей комсомольской непримиримостью потребовали ответа своего товарища по общежитию.

А после совета подошла Галя к Наташе и по-дружески попросила ее помочь в оформлении стенной газеты: Наташа хорошо рисует. И с тех пор стала эта девушка помаленьку выпрямляться. Почувствовала, что есть рядом неравнодушные к ее судьбе товарищи.

А. АБДРАХМОВА,
воспитатель общежития № 5—8.



Под контролем газеты

Мы ждем школу в срок

Не забудь, что рядом товарищ

С каждым днем меняется картина на строительстве школы. Сразу надо сказать, что перемены эти к лучшему. По-прежнему главной решающей силой на пусковом объекте остаются отделочники и специалисты монтажных организаций, но многое и очень многое зависит от генерального подрядчика.

На состоявшемся в прошлую пятницу ответственном совещании начальник генподрядного СУ-13 Махмутов М. Г. авторитетно заверил, что в понедельник в 16 часов второй и третий этаж будут по акту сданы под отделку. Никто не настаивал, а сам Марат Гамильянович назвал этот срок.

Прошли трое суток. Стрелки показывают: понедельник, 16 часов. И что же? Не готовы два этажа школы под чистовую отделку. Прямой вины Махмутова в этом, наверное, нет. Подвел строителей и. о. начальника УПТК Клигман В. Ш., в обязанность которого входит обеспечение школы вентиляционными решетками. Но и Марату Гамильяновичу, прежде чем давать прилюдно такие заверения, следовало учесть все обстоятельства. Слово коммуниста должно быть твердым.

Анализируя ход строительства школы на прошлой неделе, нельзя не отметить ударную работу коллектива СУ-13, который трудится в две смены. Бригады Нядюкова и Колечко, а так же часть бригады Прозорова и в субботу и в воскресенье работали полную смену. Но их усилия оказались недостаточными для того, чтобы открыть широкий фронт смежникам.

Хорошо работали в эти дни электрики и слаботочники (15-е и 4-е монтажные управления), но серьезные претензии по-прежнему остаются к работникам КММУ-5. Выбились они из графика. Инженерам и монтажникам этой организации следует приложить максимум усилий к тому, чтобы по их вине не вышло сбоя на заключительном этапе строительства школы.

Неослабной должна быть массово - политическая работа. Задача партийных организаций и каждого коммуниста в отдельности заключается в том, чтобы довести до сознания каждого участника строительства школы, что он должен трудиться так, чтобы не подвести товарища, работающего рядом. Наш успех заключается в четких, согласованных действиях смежников.

Л. ЗАРЕЧНАЯ,
наш корр.

Книжки приехали!

На объектах Мегионгазстроя часто можно увидеть инженера строительной лаборатории Любовь Кальчуву, которая в конце рабочего дня выступает в роли общественного распространителя литературы. Люба уже привозила книжки строителям КС-3 и КС-11 завода спецжелезобетона, базы НТО Самотлорнефтехимпрома.

Строители и монтажники за полгода приобрели в народном магазине 2000 экземпляров художественной, общественно - политической и другой литературы.

В прошедший понедельник народный магазин в четвертый раз приехал к строителям школы. Им предложены были произведения Владимира Чивилихина, Виктора Конецкого, Генриха Манна, Джерома К. Джерома, других советских и зарубежных писателей.

В ближайшем плане народного магазина — поездка к строителям Локосовского газопереработывающего завода и организация подписки на трехтомник Александра Сергеевича Пушкина.

А. ГОЛЕИЩЕВА,
зам. председателя объединенного комитета профсоюза.



«В. И. Ленин среди делегатов III съезда РКСМ». С картины художника П. Белоусова.

...Союз молодежи и вся молодежь вообще, которая хочет перейти к коммунизму, должна учиться коммунизму".
В. И. Ленин

60 ЛЕТ С ИМЕНЕМ ЛЕНИНА

К заветному рубежу

В 25-м комсомольско-молодежном управлении подведены итоги производственной деятельности коллектива за первое полугодие.

Объем строительно-монтажных работ по генподряду выполнен на 5 млн. 211 тыс. рублей, что составляет 106,6 проц. к плану. На 105,2 проц. завершен план собственными силами.

Это достигнуто в основном за счет активизации работ на сооружении завода спецжелезобетона и базы НТО Самотлорнефтехимпромл.

Так, на строительстве завода спецжелезобетона комсомольско - молодежные бригады Ростислава Ивахина и Вениамина Бакши, принимая встречный план, брали обязательство дополнительно освоить на строймонтаже один миллион рублей. Они успешно идут к заветному рубежу. В этих бригадах значительно возросла производительность труда на одного рабочего.

За полугодие выработка составила в целом по управлению 103,3 проц. к плану. По сравнению с прошлым годом она возросла на 3,7 проц. В результате достигнута прибыль в сумме 27 тыс. рублей.

В. ЗВЕЗДОЧКИНА,
начальник планового отдела КМСУ-25.

Устройство инженерных сетей

Последнее звено

На строительстве пускового объекта VI микрорайона — школы на 1176 учащихся — коллективу 45-го управления предстояло в эти дни уложить 206 метров инженерных сетей.

Эта работа была поручена бригаде Алексея Грошева. Ей предстояло в самые короткие сроки проложить траншею, сварить трубопровод, смонтировать колодцы. Задача осложнялась тем, что в здании полным ходом идет отделка и другие специализированные работы. Поэтому надо было так сработать, чтобы не мешать подвозу к школе раствора, других строительных материалов и конструкций.

В прошлую пятницу слесари - трубоукладчики дружно взялись за работу. На прокладке канализации вместе с ними отличились экскаваторщик Сергей Романов и машинист трубоукладчика Анатолий Наливайко (оба из пятого управления механизации).

Вчера во вторую смену было уложено последнее звено канализационной трассы. Работы по устройству внешних сетей пускового объекта завершаются.

О. ТЕНЕНБАУМ,
заместитель начальника СУ-45.



«Мастер — золотые руки» — такое высокое звание присвоено за победу в конкурсе профессионального мастерства штукатуру-маляру **Надежде Тюряной.**

В настоящее время Надежда Тюрина работает на отделке школы, а пока бригадир в отпуске, возглавляет рабочий коллектив.

Будьте всегда красивыми

Французы говорят: «Если некрасива девочка, в этом виновата природа, если некрасива женщина — виновата она сама».

Наступили долгожданные теплые дни. Но летнее солнце коварно — оно не только дарит нам румянец и загар, но и сушит, старит кожу.

Для того, чтобы кожа рук не трескалась, не обветривала, перед работой надо хорошо вымыть руки с мылом, насухо вытереть и смазать кремом «Силиконовый». Чтобы под ногти не набивалась грязь, рекомендуем край ногтей потереть кусочком мыла, которое после работы легко вымывается. Окончив работу, вымойте руки теплой водой с мылом и смажьте любым жирным кремом.

Для того, чтобы предохранить кожу от солнечных лучей, смажьте руки, шею, лицо кремом «Луч», «Щит», «Молочай». Но не забудьте, что действие крема продолжается только 2—3 часа, после чего его следует нанести повторно.

Если у вас жирная кожа — сделайте маску из дрожжей. Она обладает антисептическими и бактерицидными свойствами.

Л. ПЛАТОНОВА.

Контроль взял на себя

ПОСЛЕ КРИТИКИ

После выхода в свет критической корреспонденции «Из-за блока вся морока», опубликованной 28 июня с. г. в многотиражной газете, состоялось совещание инженерно-технических работников СУ-30. Факты, изложенные в статье, подтвердились. Критика признана правильной.

На другой день после выхода газеты начальник нашего управления Башинский В. И. издал приказ, в котором говорится о том, что в последнее время на строительстве школы ухудшилась организация труда и механизация производства. Это и привело к конфликту, возникшему между старшим прорабом Смольским Ю. Р. и бригадой Бердник Т. Д., о котором писала газета.

За низкую организацию труда отделочников старшему прорабу Смольскому Ю. Р. объявлен выговор. За слабую механизацию производства и халатное отношение к своим прямым обязанностям главный механик Ковров А. Н. предупрежден.

Обращено внимание всех инженерно - технических работников на улучшение организации строительного производства, своевременное обеспечение бригад средствами малой механизации, инструментом, приспособлениями.

Контроль за исполнением приказа начальник 30-го управления тов. Башинский В. И. оставил за собой.

С. ШАКАНОВ,
исполняющий обязанности главного инженера СУ-30.

Сразу два победителя

Штаб по организации социалистического соревнования на строительстве школы в VI микрорайоне подвел за май итоги трудового соперничества среди отделочников, являющихся сегодня главной, решающей силой на сооружении объекта.

Первые места присуждены плиточникам из бригады Анатолия Сухомлина, выполнившим месячное задание на 219 проц., и бригаде штукатуров - маляров, возглавляемых Виолеттой Черевко (161 проц.).

На втором месте бригада Валентины Шебунлевой (160 проц.).

Третье место заняла бригада штукатуров - маляров, которой руководит Татьяна Бердник (135 проц.).

До сдачи школы в эксплуатацию осталось 45 дней

На свидание с Нептуном

приглашаются все рабочие и служащие треста Мегионгазстрой вместе с семьями.

Театрализованное представление «В гостях у Нептуна» состоится, в воскресенье, 8 июля, на базе отдыха «Кедровая». Доехать до места отдыха можно на автобусах, которые в 8, 9 и 10 час. утра будут отправляться от здания треста Мегионгазстрой.

В программе праздника: встреча царя морей Нептуна, спортивные состязания, концерт художественной самодеятельности Дома культуры «Юбилейный». Работает дискотека, буфет.

Редактор
З. И. КРИВОЛАПОВА.

Наш адрес:

г. Нижневартовск, ул. Мусы Джалиля, 10
Телефоны: 2-30-31, 6-35-12 и 6-35-13
Нижневартовская городская типография
Заказ № 7965
Тираж 1481
Газету набирали:
Т. Арбузова,
В. Кудрявцева,
верстала
В. Алимпиева,
печатала
З. Саенко.

ПРОЛЕТАРИИ ВСЕХ СТРАН, СОЕДИНЯЙТЕСЬ!

ТРИБУНА СТРОИТЕЛЯ

Газета издается с 3 февраля 1979 г.

1984 г. ИЮЛЬ 19 четверг № 28 (285)

Орган партийного комитета, администрации, объединенного профкомитета и комитета ВЛКСМ ордена «Знак Почета» комсомольско-молодежного треста Мегионгазстрой

Цена 1 коп.



На счету бригады Николая Дарагана (трест Запсибнефтехиммонтаж) — десятки построенных компрессорных станций, газоперерабатывающих заводов. Ныне лучший коллектив Нижневартовского управления ЗСНХМ трудится на строительстве опытно-промышленной компрессорной станции № 3.

Здесь на монтаже металлоконструкций и трубопроводов отличается высокопроизводительным трудом слесарь-монтажник Рафкат Валеев.

На снимке: слесарь-монтажник Рафкат Валеев.

Фото В. РЫБАКОВА.



Под контролем газеты

Мы ждем школу в срок

Кстати, о классных досках

Каждый новый день приближает срок сдачи в эксплуатацию школы. Строители наращивают темпы. Особенно плодотворно трудятся отделочники 304-го управления. Буквально на ходу решая все возникающие вопросы.

В классных комнатах идет грунтовка стен под чистовую покраску, на третьем этаже — остекление двойных рам окон, идет подготовка полов к укладке линолеума. Его надо уложить на площади в 4152 квадратных метра.

Успешно завершила целевое задание по прокладке внутриплощадочных сетей рабочие СУ-45, которыми руководил заместитель начальника управления О. Е. Тененбаум. Это позволило приступить к благоустройству территории. Началась ее планировка. Во вторник сюда стали завозить дорожные плиты.

Бригада Г. Н. Прозорова (СУ-13) в начале недели уложила последнюю плиту парадного крыльца школы и приступила к устройству козырька. А сварщики участка малой механизации Мегионгазстроя получили целевое задание — изготовить ажурную металлическую ограду территории школы.

Эти работы — радостные предвестники пуска объекта № 1, каким является школа VI микрорайона.

Однако остро встал вопрос о комплектации школы оборудованием: шкафами, партами, досками.

Кстати, о классных досках. Наш трест, было, взялся изготовить их своими силами, но возник вопрос, где взять необходимый для этого материал?

Заказчик — управление капитального строительства объединения Нижневартовскнефтегаз — выдвинул еще одну проблему: школьная столовая не комплектуется кухонным оборудованием.

Все это крайне тревожит. Необходимо, чтобы ответственные за комплектацию школы лица проявили оперативность, а то и изобретательность. Ничто не должно омрачить детворе праздник 1 сентября — День знаний.

А. ЖУКОВ, наш корр.

Оперативный обзор

Первое место решено не присуждать

Все подразделения треста Мегионгазстрой во втором квартале не справились полностью с основными технико-экономическими показателями, поэтому при подведении итогов соревнования администрация и президиум объединенного комитета профсоюза решили первого места никому не присуждать.

Второе место занял коллектив 54-го управления (начальник В. П. Парамонов, председатель комитета профсоюза В. М. Кемпф). На третьем — комсомольско-молодежное управление № 25 (А. П. Новошицкий, Р. Х. Гусманов).

В соревновании коллективов двадцати двух строительных участков победу одержал участок, возглавляемый В. В. Кондаковым (СУ-54). На втором месте участок М. Н. Осинцева (КМСУ-25). На третьем коллективы, которыми руководят Г. К. Губин (КМСУ-24) и В. П. Сытченко (СУ-30). Отмечена хорошая работа кислородного участка УПТК (начальник И. Ф. Шварев).

Для премирования линейных инженерно-технических работников участка В. В. Кондакова (СУ-54) выделена бесплатная путевка на прибалтийский курорт. Срок путевки с 15 августа.

Победу в соревновании хозрасчетных бригад одержали плиточники СУ-30, которыми руководит А. С. Сухомлин. На втором месте — комплексная бригада В. А. Воронкова (КМСУ-25). Третье место присуждено бригаде А. Д. Вдовиной (СУ-30).

Отмечена хорошая работа генподрядной бригады Н. П. Нежданова (КМСУ-24), подготовившей опытно-промышленную компрессорную станцию № 3 к испытаниям.

В соревновании низовых коллективов ведущих профессий победы добилась бригада А. В. Грошева (СУ-45). На втором месте — бригада Г. С. Индюкова (СУ-13). Третье — за бригадой Р. В. Ивахина (КМСУ-25).

Бригады А. В. Грошева и А. С. Сухомлина, занявшие первые места в соревновании, получили право на внеочередное приобретение автомобилей «Жигули».

Отмечено, что во втором квартале снизилось качество выполняемых работ. В среднем по тресту оно составило 3,9 балла. Администрация и общественные организации подразделений треста не ведут последовательной работы по мобилизации коллективов на выполнение обязательств по росту производительности труда и снижению себестоимости строительства.

Принято решение: при подведении итогов соревнования за третий и последующие кварталы заслушивать отчеты руководителей тех подразделений, которые работают неудовлетворительно.

За культуру производства

Администрация и президиум объединенного комитета профсоюза Мегионгазстрой подвели за второй квартал итоги социалистического соревнования за высокую культуру производства.

В связи с тем, что ни одно подразделение полностью не выполнило условий соревнования, первого места никому не присудили. **На втором месте КМСУ-25. На третьем — коллектив СУ-54.**

Кислородный участок УПТК (начальник И. Ф. Шварев) добился победы в соревновании. На втором месте — коллектив участка, который во втором квартале возглавлял О. Е. Тененбаум (СУ-45). Третье место присуждено участку Л. П. Харина (КМСУ-24).

Лучшей по культуре производства признана бригада В. А. Воронкова (КМСУ-25). На втором месте бригада А. Д. Вдовиной (СУ-30). На третьем — бригада Г. Н. Прозорова (СУ-13).

Слесари-трубоукладчики Б. Р. Стебельский и Ф. З. Кашбуллин (оба из СУ-45) признаны лучшими общественными инспекторами по охране труда.

Г. КОВАЛЕВА, старший инженер Мегионгазстроя.

Почерк Сухомлина

На первом этаже здания, в помещении столовой, монотонно гудит шлифовальная машинка. Елена Политанская ведет шлифовку полов. Они раскрашены строгими орнаментами из зеленой, красной, белой и серой мраморной крошки.

— Рисунок предложил плиточник Дмитрий Белан, — говорит бригадир Анатолий Семенович Сухомлин. — Большой он у нас мастер. Всего год в бригаде, а показал себя с самой лучшей стороны.

Бригада А. С. Сухомлина (СУ-30) на первом этаже школы завершает устройство мозаичных полов (на других этажах будет уложен линолеум). Уже сделано около 410, осталось еще 300 квадратных метров полов.

Бригада работает ударно, выполняя сменные задания на 180 процентов. Образцы труда показывают Ирина Красногорелко, Елена Политанская, Дмитрий Белан. Старательно трудятся молодые работницы Лариса Терехова, Надежда Ивлева, Ольга Ярославцева.

Остается добавить, что во втором квартале бригада Сухомлина уверенно завоевала первое место по тресту.

Строители и монтажники! Работайте по-ударному! Выше флаг соревнования!

Совсем недавно в бригаду Виолетты Черевко пришла в качестве ученицы комсомолка Закира Бакиева. Она быстро зарекомендовала себя серьезной и старательной девушкой. Сейчас Закире присвоен второй рабочий разряд.

Самостоятельно и успешно выполняет она дневные задания на отделке школы в шестом микрорайоне.



На снимке: штукатур-маляр комсомолка Закира Бакиева (СУ-30).

Фото В. РЫБАКОВА.

ФАСАД ОДЕЛСЯ В ЛЕСА

К важному циклу работ приступила одна из лучших в 30-м управлении бригада Михаила Тимофеевича Ивахно. Она начала отделку фасада здания школы.

Буквально за смену бригада Сергея Ивановича Данилова собрала трехэтажные леса со стороны главного входа и открыла фронт работ для штукатуров-маляров.

Здесь бригаде Ивахно предстоит выполнить отделочные работы на площади 3000 кв. м.

До сдачи школы в эксплуатацию осталось 38 дней

КОМСОМОЛЬСКАЯ ЖИЗНЬ

Читать и перечитывать заново

Четыре года назад после окончания института приехала я в Мегионгазстрой и три года подряд избираюсь секретарем комсомольской организации аппарата треста. И в инженерных делах и в общественной работе сейчас чувствую себя покрепче. Первые месяцы, откровенно признаюсь, было трудно. А помогли мне в этот сложный период произведения Владимира Ильича Ленина. В них я находила ответ на многие волновавшие меня тогда вопросы, в них черпала силу и уверенность.

Когда мы совершаем поступки, отстаиваем свои принципы, высказываем убеждения, мы не задумываемся об их истоках. Если бы кто-то спросил, почему ты так поступаешь, то, наверное, многие бы ответили: потому что так подсказала совесть. А если вдуматься, то совесть-то свою мы, как говорил Маяковский, «под Лениным чистим».

Для многих комсомольцев стала или должна стать настольной книгой работа Владимира Ильича «Задачи Союзов молодежи». Лично я не один раз читала речь Ленина на III съезде комсомола и убеждена, что еще буду возвращаться к ней.

Владимир Ильич говорил, что коммунистическое общество можно построить только на основе современного образования. А если молодежь «не будет обладать этим образованием, коммунизм останется только пожеланием». Наш вождь призывал настойчиво изучать революционное наследие и уметь связывать теорию с практическими делами.

Размышляя о своих товарищах по организации, отмечаю, что многие комсомолки имеют высшее образование или учатся заочно. Значит не понаслышке они знакомы с трудами Ильича, а занимаясь в институтах, читали и конспектировали произведения Ленина. Казалось бы, мысли Ленина, его заветы должны стать убеждением комсомолок. Однако на практике это проявляется по-разному.

Инженер Екатерина Гурьева любое поручение выполнит на совесть и не станет ссылаться на то, что у нее двое детей. Собрались комсомольцы на субботник — Катя в первых рядах. Стенгазету она редактирует такую, что постоянно занимает призовые места в конкурсах. В подготовке и проведении собраний Катя тоже проявляет активность. Именно за эти качества и за то, что не расходятся у нее слова с делом, комсомольская организация рекомендовала Екатерину Гурьеву в Коммунистическую партию.

Иное дело Татьяна Вознюк. Один только раз вышла она на субботник и то не стремилась работать, как все. Свою пассивность, неучастие в комсомольских делах Таня объясняет одним: дочку не с кем оставить. Причина, конечно, уважительная.

А что, если бы молодая мама привела шестилетнюю дочь на субботник и рассказала ей, зачем собрались здесь комсомольцы. Какой хороший воспитательный пример был бы для ребенка. Да и авторитет Тани Вознюк в глазах дочери увеличился бы во сто крат.

Оператор машиносчетного бюро Татьяна Тимиряева — оратор отличный. Начнет говорить — заслушаешься. Каждое ее выступление на собрании за душу берет. А коснись практического дела, нигде Таню не сыщешь.

Эти примеры говорят о том, что несмотря на приблизительно одинаковый уровень образования, уровень сознательности и активности у комсомолок различный.

Чтобы жить по заветам Ильича, надо снова и снова на протяжении всей жизни обращаться к ленинским трудам. Только претворяя в жизнь заветы Ильича, можно воспитать в себе коммунистическую нравственность и убежденность.

Н. ИЗМЕСТЬЕВА,
старший инженер, секретарь комсомольской организации аппарата треста Мегионгазстрой.

Строительство РИВЦа

Слово делом красно

Каждым трудовым днем стремится оправдывать звание комсомольско-молодежного коллектива монтажники, которых возглавляет молодой коммунист Сергей Синельников (СУ-13). Эта бригада методом подряда возводит корпус Нижневартовского районного информационно-вычислительного центра.

Бригада Синельникова в честь 60-летия присвоения комсомолу имени В. И. Ленина брала на себя повышенные обязательства:

— выполнить полный объем работ на монтаже РИВЦа к 7 октября — на два месяца раньше запланированного срока; сэкономить 800 кг металла; подать и внедрить одно рацпредложение.

Со своими обязательствами комсомольско-молодежная бригада успешно справляется. Досрочно завершен монтаж металлоконструкций здания, полным ходом идет установка стеновых панелей.

Тон в соревновании задают Геннадий Куликов, который является групкомсоргом, Ильгиз Ягофаров, Витаутас Васильев.

Душой этого небольшого коллектива стал ветеран Мегионгазстроя кавалер ордена Трудовой Славы III степени Юрий Алексеевич Симакин. Все члены бригады считают его своим наставником. Юрий Алексеевич всегда там, где монтаж посложнее и условия потруднее. То поддержит молодых монтажников словом, то увлечет личным примером и покажет мастерскую работу.

— Очень мне нравится, как работают эти ребята, — говорит машинист башенного крана пятого управления механизации Нина Константиновна Петруша.

Похвала этой женщины высоко ценится. Двадцатый год работает Нина Константиновна на кране, четырнадцать из которых — в Нижневартовске. За эти годы многое она повидала, умеет объективно ценить труд монтажников.

А. НАУМОВ.

60 лет с именем В. И. Ленина

Первые в городе

Нижневартовский горком комсомола и зональный штаб ЦК ВЛКСМ подвели за второй квартал итоги соревнования комсомольско-молодежных коллективов, проходившего под девизом «60 лет с именем В. И. Ленина».

Первое место в городе завоевала бригада Вячеслава Воронкова (КМСУ-25). На втором месте тоже наши ребята из 25-го комсомольско-молодежного управления — бригада Ростислава Иватина.

Официальный отдел

НАЗНАЧЕНИЕ

Главным инженером комсомольско-молодежного треста Мегионгазстрой назначен Григорий Васильевич Проценко.

ПРОЦЕНКО Григорий Васильевич родился в 1949 году в семье колхозника, украинец, кандидат в члены КПСС, в 1969 году закончил Ржищевский строительный техникум (Киевская область). А в 1982 году Григорий Васильевич поступил на заочное отделение Тюменского инженерно-строительного института.

После окончания службы в Военно-Морском Флоте, тов. Проценко Г. В. работал мастером, прорабом, старшим прорабом в подразделении Главкиевгорстрой.

С 1977 года он — главный инженер СУ-48 треста Мегионнефтепромстрой (г. Мегион Тюменской области).

В 1981 году Григорий Васильевич Проценко был назначен заместителем управляющего трестом Мегионнефтепромстрой и работал в этой должности до мая 1984 года.

Стройка в зачетке



Бойцам студенческого строительного отряда «Мечта», прямо скажем, по везло. Они работают на сооружении одного из важнейших объектов Нижневартовского района — на строительстве второй очереди Локосовского газоперерабатывающего завода.

На снимке (слева направо): бойцы строительного отряда «Мечта», студенты Винницкого политехнического института М. Орленко, Ю. Кащук, И. Шевчук, В. Кучмар, А. Гричнинов, А. Гаврилюк.

СПОРТ

Несмотря на непогоду

В воскресенье, 15 июля, небо хмурилось, дул холодный ветер. Но около двухсот работников Мегионгазстроя отправились на базу отдыха «Кедровая» на обещанный организаторами праздник Нептуна.

Несмотря на то, что бог морей не явился, не испугавшись непогоды, строители не стали ждать его милости, а решили соревноваться по летним видам спорта и готовиться к сдаче норм комплекса ГТО.

Самыми активными оказались физкультурники КМСУ-25. По прыжкам в длину первенство одержал мастер А. Парфиевец, по подтягиванию и бегу на 100 метров — электросварщик В. Демьяник.

Среди женщин призером по прыжкам в длину стала рабочая Н. Фомина, а по бегу на 100 метров — старший воспитатель общежитий М. Вакилова.

В соревновании по волейболу отличилась команда КМСУ-25.

Для сведения строителей: спортивные соревнования на базе отдыха «Кедровая» проводятся каждое воскресенье.

А. БЕЛОУС,
заведующий спортзалом Дома культуры «Юбилейный».

ПОСЛЕ КРИТИКИ

Выпуск газет налажен

В обзоре стенной печати, опубликованном 12 апреля с. г. под заголовком «Не гордись былой славой», была подвергнута критике работа редколлегий стенных газет, выходящих в рабочих общежитиях вос. Молодежного.

Выступление газеты обсуждено на оперативном совещании воспитателей и комендантов общежитий вахтового поселка и признано правильным.

В настоящее время во всех общежитиях налажен выпуск стенных газет. Их очередной номер, к примеру, был посвящен Дню советской молодежи.

М. ВАКИЛОВА,
старший воспитатель рабочих общежитий.

Факты подтвердились

В критической корреспонденции «Кто, если не ты?», опубликованной 21 июня с. г., отмечалась неорганизованность служащих КМСУ-24 в проведении «санитарной пятницы». Факты, изложенные в газете, полностью подтвердились. Их причиной послужило отсутствие лица, ответственного за организацию труда служащих на благоустройстве VI микрорайона.

Корреспонденция «Кто, если не ты?» обсуждена в коллективе служащих. Приказом по КМСУ-24 ответственным за проведение «санитарных пятниц» назначен главный механик управления тов. Пилюсов М. М.

И. РЕЗНИК — зам. секретаря партийного бюро. В. ЗИВА — председатель комитета профсоюза КМСУ-24.

Встречай гостя вежливо

Концерт в общежитии

Тринадцатое общежитие принимало гостей — бойцов студенческого строительного отряда «Буревестник» (Ленинградский институт физической культуры). Вышло как в пословице: гости пришли, а хозяев дома нет.

Концерт был назначен на девятнадцать часов. К назначенному сроку приехали самодеятельные артисты, а в актовом зале не было ни одного зрителя. Они начали появляться только в девятом часу вечера. По одному — по двое.

Несколько раз пытались студенты начать свое выступление, да те, кто пришел, вдруг вспоминали о незапертой в комнате двери, о невыключенном магнитофоне — поднимались и снова уходили.

Много выдержки и терпения проявили работник комитета комсомола треста Татьяна Терновец и комендант общежития Ольга Степановна Курбатова, чтобы созвать в зал тех, в чей дом пришли ленинградцы с концертом.

Наконец, когда собралось человек восемь, концерт начался.

Хорошо продумали и подготовили свою программу студенты: они рассказали об истории и традициях своего института, который единственный в стране награжден боевым орденом. Его выпускники и студенты проявили беззаветный героизм при обороне Ленинграда. Тема войны, блокады родного города звучала в песнях и стихах, исполненных стройотрядовцами.

Концерт идет, а в зал продолжают входить хозяева... в майках, тренировочных брюках, громко шлепая стоптанными тапочками.

Поведение пришедших на концерт не отличалось культурой: монтажник КМСУ-25 Аллавердиев Экибар во весь голос беседовал с товарищами, механик десятой автобазы Опарин Павел расхаживал по залу, мешал выступающим.

Возможно, будь на вечере главная хозяйка общежития — старший воспитатель Вакилова Мария Алексеевна, к тому же исполняющая сейчас обязанности воспитателя общежития № 13, больше было бы порядка... Хотя культуре поведения одним вечером не научишь, если не ведется такая работа в общежитии постоянно.

Тринадцатое общежитие носит у нас звание образцового. Но образцовое оно, видно, только по бумагам. Во всяком случае поведение молодежи в прошлое воскресенье не то, что образцовым, а даже вежливым не назовешь. Многие из зрителей, присутствующих на концерте, показали отсутствие элементарной культуры.

Е. АНТАКОВА.

Редактор
З. И. КРИВОЛАПОВА.

Наш адрес:
г. Нижневартовск, ул. Мусы Джалиля, 10
Телефоны: 2-30-31, 6-35-12 и 6-35-13
Нижневартовская городская типография
Заказ № 7965
Тираж 1481
Газету набирала В. Кудрявцева, верстала Н. Западнова, печатала Н. Поломошина.

ПРОЛЕТАРИИ ВСЕХ СТРАН, СОЕДИНЯЙТЕСЬ!

ТРИБУНА СТРОИТЕЛЯ

Орган партийного комитета, администрации, обкома нашего профсоюза и комитета ВЛКСМ ордена «Знак Почета» комсомольско-молодежного треста Мегионгазстрой

Газета издается с 3 февраля 1979 г.

1984 г.
ИЮЛЬ
26
четверг
№ 29 (286)

Цена 1 коп.



Монтажник Геннадий Куликов по итогам работы в 1983 году, за победу в социалистическом соревновании и высокую активность удостоен знака ЦК ВЛКСМ «Молодой гвардеец XI пятилетки».

Инициативный молодой строитель Геннадий Куликов пользуется большим доверием товарищей, которые избрали его групкомсоргом комсомольско-молодежной бригады Сергея Синельникова.

В этом коллективе много внимания уделяется росту профессионального мастерства и пример показывает бригадный комиссар, как зовут товарищи Геннадия. Он готовится сдать экзамен на пятый квалификационный разряд.

На снимке: комсомолец монтажник СУ-13 Геннадий Куликов.

Фото П. РЫБАКОВА.



Под контролем газеты

Мы ждем школу в срок

Монтажники запаздывают

Буквально на глазах меняется картина на строительстве школы. Еще, казалось, вчера строители ставили леса для отделки переднего фасада здания, а сегодня уже любуешься мастерской работой бригады Михаила Тимофеевича Ивахно: школа отделывается в мягкий, радующий глаз бежевый цвет.

Бригада Анатолия Семеновича Сухомлина в фойе первого этажа выложила мозаикой географический знак. Он как бы напоминает: только умным, только грамотным людям широко открыты все жизненные пути-дороги.

И, действительно, в этой школе перед юными жителями шестого микрорайона распахнутся скоро двери, ведущие тех, кто овладеет знаниями, во все жизненные сферы. Строители прилагают настойчивые усилия к тому, чтобы этот день превратился в праздник.

Основные общестроительные работы переместились сейчас в основном на внешнее оформление здания и прилегающей к нему территории.

Второй и третий этажи школы подготовлены для чистовой покраски. В прошлую пятницу здесь начали настилать линолеум и ревнн. Уже уложено около 1000 из 4152 квадратных метров.

Отделочники хорошо поработали в июне. Месячное задание коллективы СУ-30, занятые на строительстве школы, выполнили на 252,2 проц. Темпы не снижаются. В июле отделочники намного опережают смежников, прямо-таки наступая им на пятки.

Однако отделочные работы на втором и третьем этажах сдерживают слаботочники четвертого участка треста Востокпромсвязь, которые никак не могут закончить монтаж радиосети и телефонной связи.

Сантехники КММУ-5 приступили к установке финского оборудования. А им надо еще выполнить большой объем работ в подвальном помещении и в столовой школы.

Так что сантехникам и слаботочникам следует подтянуться и открыть отделочникам полный фронт работы.

А. НАУМОВ,
наш корр.

Оперативный обзор

Эти надежные комсомольско-молодежные

Штаб ЦК ВЛКСМ по освоению нефтяных и газовых месторождений Западной Сибири и Главтюменьнефтегазстрой рассмотрели итоги социалистического соревнования молодежи Всесоюзных ударных комсомольских строек Тюменской области за первый квартал 1984 года и постановили:

наградить Почетной грамотой штаба ЦК ВЛКСМ и Главтюменьнефтегазстроя с выплатой премии в сумме 4000 рублей комсомольско-молодежное управление № 25 треста Мегионгазстрой (начальник А. П. Новошицкий, секретарь комсомольского бюро Л. П. Десяткина);

наградить Почетной грамотой штаба ЦК ВЛКСМ и Главтюменьнефтегазстроя с выплатой 300 рублей премии комсомольско - молодежную бригаду Вячеслава Воронкова из КМСУ-25 (групкомсорг Георгий Сула) и комсомольско-молодежную бригаду Надежды Пуховниковой из СУ-30 (групкомсорг Гульфия Онищенко).

Победа бригады Вячеслава Воронкова

На 190 дней раньше запланированного срока выполнила задание четырех лет пятилетки комсомольско - молодежная бригада Вячеслава Воронкова (групкомсорг Георгий Сула). Этот передовой коллектив брал на себя обязательство завершить четырехлетний план за 3,5 года, а выполнил его на 10 дней раньше.

При плане 4092 тыс. рублей бригада Воронкова за 3,5 года освоила на строймонтаже 4150 тысяч. Все работы сданы с первого предъявления и получили хорошую оценку. Задание по росту производительности труда выполнено на 117 проц.

Открылись новые магазины

В День работников торговли открылся новый магазин продовольственных товаров «Универсам». В светлых торговых залах покупатели могут самостоятельно выбрать сыр, масло, жиры, различные консервы, соки, рыбу и другие продукты. Здесь имеется отдел сопутствующих товаров.

Работники «Универсама», построенного возле магазина «1000 мелочей», приглашают нижневартовцев посетить самое крупное торговое предприятие города.

В одиннадцатом микрорайоне (ул. Интернациональная, 20) открыл двери новый магазин, который предлагает покупателям швейные изделия и трикотаж, хозяйственные, галантерейные и канцелярские товары, парфюмерию и предметы бытовой химии.

Город—селу

Первые 25 тонн сена

Еще неполностью сошла вода с пойменных лугов совхоза «Покурский», которые раскинулись по берегам протоки Кирьяс, а на угодьях хозяйства высадились косари треста Мегионгазстрой. Они раскинули здесь палаточный стан со столовой, пунктом заправки и обслуживания техники. Бригаду косарей в составе 15 человек возглавил начальник участка малой механизации Евгений Разов.

В распоряжении бригады четыре трактора, сенокосилка, грабли, пресс-подборщик. На них работают опытные механизаторы. Так, для Александра Лебедева и Владимира Зиновьева это уже четвертая страдная пора.

Коллективу Мегионгазстроя предстоит накосить и сдать совхозу «Покурский» 350 тонн доброкачественного сена.

За две недели спрессовано уже 25 тонн сена, 15 тонн разнотравья скошено в валки.

Участившиеся дожди сдерживают темпы заготовки кормов. Но косари стремятся использовать продуктивно каждый погожий час.

Н. БОРЕЦ,
заместитель управляющего трестом Мегионгазстрой.

Фасад за три дня

Серьезное целевое задание получила наша бригада: до двенадцатого августа полностью завершить наружную отделку школы. С энтузиазмом взялись мы за это ответственное дело. Если на покраску переднего фасада с главным входом нам понадобилась неделя, то следующую сторону здания мы обязались отделать за три дня.

Образцы добросовестного труда показывают ветераны бригады Флюра Нуруллиновна Шабангалиева и Татьяна Михайловна Иневаткина.

Непросто работать на отделке фасада, всю смену надо простоять на лесах под солнцем да на ветру. Но женщины умело справляются с заданиями.

Через газету от имени своих товарищей передаю благодарность плотникам бригады Сергея Ивановича Данилова, которые споро и с хорошим качеством устанавливают для нас леса.

М. ИВАХНО,
бригадир СУ-30.

Работаем дружно

Не часто доводится работать на таких объектах, как школа. И нам всем было отрадно, когда нашей бригаде поручили здесь монтаж электропроводки. На объект мы пришли, пожалуй, самыми первыми из субподрядчиков.

Ведь часто как бывает? Отделочники оштукатурят помещения, уже белить-красить собираются, а мы только появляемся. Рубим по свежей штукатурке штрабы, сверлим потолки. Горько выслушивать упреки штукатуров, но куда денешься? Поздно направили нас на объект!

В школе VI микрорайона мы своевременно проложили электропроводку. Бригадир наш Анатолий Карюзин ни минуты не давал покоя, напоминал, что нам нужно торопиться, и мы старались. В июне, например, месячное задание выполнили на 252 проц. Нелегко это далось, зато какое удовлетворение от такого труда.

В строящейся школе наша бригада проложила 14 км электропровода, 5 км силового кабеля, на втором и третьем этажах закончила подвеску светильников. А их тут ни мало ни много, а ровно 700 штук.

Теперь основная наша работа—на первом этаже. За нами задержки не станет, потому что работаем мы дружно, не считаясь со временем.

Р. ШАФИКОВ,
электромонтажник монтажного управления № 15.

До сдачи школы в эксплуатацию остался 31 день

Вниманию актива

В субботу, 28 июля, в актовом зале треста Мегионгазстрой состоится профсоюзная конференция, в повестке дня которой стоит вопрос «Выполнение администрацией и объединенным комитетом профсоюза треста Мегионгазстрой в первом полугодии коллективного договора, заключенного на 1984 год».

Начало конференции в 12 часов.

Энономина и дисциплина

Год 1984-й. Июль

Летопись социалистического соревнования



На прочных позициях

«Соблюдать трудовую и производственную дисциплину, помогать отстающим, учить их жить и работать по принципу: «Один за всех и все за одного».

(Из обязательств бригады А. Д. Вдовиной).

В бытовке бригады коммунистического труда, которую возглавляет ветеран Мегионгазстроя Анна Дмитриевна Вдовина, множество почетных грамот. Ими награждено большинство членов бригады и коллектив в целом за успехи в соревновании среди бригад не только своего управления, но и всего треста. Рядом — алый вымпел. С начала года он дважды присуждали этому коллективу.

В бригаде Вдовиной умеют работать. Так, план отделочных работ за прошедший квартал выполнен на 102,2 процента. Производительность труда значительно возросла. Она составила 104,7 проц. к плану. Если говорить о выработке в натуральных показателях, то она больше, чем и полтора раза превышает плановую. При норме 12 кв. м. отделочница за смену штукатурит 18,9 кв. метров.

— Конечно, кто-то у нас работает лучше, расторопнее,—говорит Анна Дмитриевна, — кто-то помедленнее. В бригаде во-

Проверяем выполнение обязательств

семь молодых отделочниц. Все они закреплены за опытными работницами. Умелыми наставниками зарекомендовали себя Галина Сергеевна Рыбина, Лидия Аркадьевна Родыгина, Лидия Ивановна Посудевская, Валентина Геннадьевна Кулешова.

—Мне помогает освоиться в работе Зинаида Ивановна Овсиенко, — вступает в разговор Зоя Пфлаумер. — Она учит, чтобы и не отставала от нее. Покажет, как держать правильно мастерок, как делать намет раствора. Учит не делать лишних движений, а экономить минуты.

Хоть и работает Зоя уже по второму разряду, но не перестает перенимать опыт своей наставницы.

Работают в бригаде Вдовиной не только производительно, но и качественно. Средний балл качества здесь—4,5.

Принцип «Один за всех и все за одного» отделочницы выполняют неукоснительно. Помогая друг другу в работе, они вырабатывают в себе чувство ответственности за дела всей бригады. В течение многих лет в бригаде нет нарушений дисциплины.

На прочных позициях коллектива коммунистического труда стоит бригада Анны Дмитриевны Вдовиной.

М. КУДИНОВА,
старший инспектор отдела кадров СУ-30.

Ударная вахта продолжается

Комитет комсомола треста Мегионгазстрой подвел итоги социалистического соревнования, посвященного 60-летию присвоения комсомолу имени В. И. Ленина.

На ударную вахту в честь этой знаменательной даты комсомольцы и молодежь Мегионгазстроя встали 1 января 1984 года, и вот ее итоги:

в соревновании комсомольских организаций управлений и предприятий победу одержали комсомольцы и молодежь КМСУ-25 (секретарь бюро ВЛКСМ Лидия Десяткина). На втором месте— комсомольская организация завода строительных материалов (Валерий Черненко). На третьем— организация членов Союза молодежи СУ-30 (Екатерина Дрейзер):

в трудовом соперничестве низовых комсомольско-молодежных коллективов лучшей оказалась бригада Вячеслава Воронкова (КМСУ-25). На втором месте—бригада лауреата премии Ленинского комсомола Надежды Пуховниковой (СУ-30), на третьем—бригада Ростислава Ивахина (КМСУ-25);

в соревновании комсомольских организаций непроизводственных подразделений победы добилась молодежь детского сада № 12 (Вера Гладовская), второе место заняла комсомольская организация жилищно - коммунальной конторы (Анна Мурзаева), а третье—комсомолки аппарата треста (Нина Пзместьева).

Соревнование комсомольцев и молодежи Мегионгазстроя за выполнение заданий пятилетки продолжается.

Интервью дает отстающий

Производительность труда в бригаде Колечко (СУ-13) в июне составила лишь 67,3 проц. к плану. За пять месяцев здесь совершено 42 прогула. Наш корреспондент встретился с бригадиром:

—Иван Петрович, почему Ваша бригада работает плохо?

—Я и сам не раз над этим задумывался. В отличие от других бригад мы не имеем постоянного объекта. Работаем, что называется, на подхвате. Если где образовалась «дырка»—нас кидают туда.

—А как в бригаде с трудовой дисциплиной?

—Да, дисциплиной хвастаться не приходится. С пьянками мы, правда, покончили. Уволили Ветрепшикова и Галимова.

—По прогулам Ваша бригада держит в управлении «первенство»...

—В июне Генералов Александр прогулял два дня и столько же Файзрахманов Кусман. Собрали бригаду, пропесочили нарушителей дисциплины. Они покаялись, слово дали. Ну, думаем, дошло, а Файзрахманов опять прогулял два дня.

—Значит принятые в бригаде меры недостаточны?

—Выходит так. Но нельзя не учитывать, что наша бригада постоянно раздроблена. Бегаем с объекта на объект. Я, порой, не знаю, кто вышел на работу, а кого нет, способен ли человек выполнить задание?

Вот так бригадир Колечко объясняет причину низкой дисциплины и неудовлетворительную работу. Остается только добавить, что средняя зарплата в этом коллективе за июнь составила 440 рублей. Комментарии к припискам, как говорится, излишни.

Требуется вмешательство

На строительстве второй очереди Локосовского газоперерабатывающего завода генподрядное 54-е управление Мегионгазстроя развернуло работы по устройству ростверков на большей части объектов. Уже готовы ростверки компрессорной станции сырого газа с отделением осушки, отделения низкотемпературной конденсации газа, установки утилизации тепла, дожимной компрессорной станции, факельного хозяйства и других объектов.

Еще зимой СУ-54, не ожидая окончания монтажа здания пропано-холодильной установки, приступило к устройству фундаментов под компрессоры «Светлана». Эти фундаменты представляют собой сложную конструкцию. При их бетонировании на первой очереди Локосовского ГПЗ строителям пришлось туговато, так как работали они в закрытом помещении. Опыт подсказал единственно правильное решение: делать фундаменты загодя. Однако, начав хорошее дело, СУ-54 до конца его не довело. Последующие события охладили пыл строителей. Вот об этих событиях следует поговорить особо.

В четвертом квартале прошлого года стало известно, что из 3004 тонн металлоконструкций, предусмотренных проектом, заводы - изготовители приняли заказы лишь на 2511 тонн. А сроки поставки большей части этих конструкций — третий и четвертый кварталы 1984 года.

В Мегионгазстрое забеспокоились, стали искать причину срыва своевременной поставки металлоконструкций. Выяснилось, что Тюменское управление треста Уралстальконструкция затянуло выдачу проектной документации Энгельсскому заводу.

По вине Уралстальконструкции разработка чертежей на металлические детали настолько была затянута, что изготовление и поставка металлоконструкций на все объекты Локосовского ГПЗ в контрольные сроки была сорвана.

Более того, из-за отсутствия документации Энгельсский завод не сумел своевременно заказать металлопрокат, необходимый для изготовления конструкций дожимной компрессорной станции, и она выпала из плана 1984 года, несмотря на то, что Локосовский ГПЗ — пусковой объект пятилетки.

В декабре 1983 года заместитель начальника Главзапсибмонтажа В. С. Петров и управляющий трестом Мегионгазстрой П. П. Козяр после безрезультатных обращений к заказчику и заводчанам

Строительство Локосовского ГПЗ

информировали министра монтажных и специальных работ Б. В. Бакина и министра строительства предприятий нефтегазпрома Б. Е. Щербину вот такой телеграммой:

«Согласно сообщению главного инженера Энгельсского завода металлоконструкций Марьина, исполнение заказов на изготовлешю каркасов основных объектов второй очереди Локосовского ГПЗ в объеме 608 тонн в 1983 году сорвано. Ввиду отсутствия конструкции мы лишены возможности в запланированные сроки задействовать монтажников».

Минуло полгода. Но по-прежнему заводы—изготовители металлоконструкций не справляются с выполнением заказов.

Так, в первой половине 1984 года должно быть поставлено 1287 тонн металлоконструкций, а на Локосовский ГПЗ поступило лишь 660 тонн. Из них Омский завод поставил 535 тонн из 726 запланированных, а Энгельсский—125 тонн из 340, или 37 процентов к плану.

Наконец, в июне на строительную площадку вышли монтажники. Но поработали они с прохладцей. Бригада Нижневартовского управления ЗСНХМ в составе 12 человек за месяц поставила в проектное положение всего-то десяток колонн, да и те без связующих узлов. Полугодовой план • монтажники выполнили на 63 процента.

Если Уралстальконструкция из-за отсутствия металлоконструкций не может работать на строительстве Локосовского ГПЗ в полную силу, то для Запсибнефтехиммонтажа фронт работ обеспечен.

В начале июля на площадке побывал заместитель начальника Главнефтемонтажа Г. Я. Еремков. Было решено: увеличить число монтажников, развернуть работы на монтаже блока низкотемпературной конденсации и факельной линии.

Сейчас положение несколько выправляется. На Локосовской площадке уже работает 42 монтажника. Такими силами можно освоить за месяц 120 тысяч рублей, предусмотренных планом. Но работают монтажники не на основных объектах.

Тюменское СМУ как заказчик металлоконструкций самоустранилось от решения возникающих у завода - изготовителя вопросов. Оценивая сложившуюся на строительстве ЛГПЗ ситуацию, заместитель начальника Главтюменьнефтегазстроя Т. Г. Айтакаев и генеральный директор объединения Сибнефтегазпереработка В. П. Титаренко в конце июня вновь обратились с тревожной телеграммой к министру монтажных и специальных работ Б. В. Бакину и министру строительства предприятий нефтегазпрома В. Г. Чиркову:

«Необходимые в первую очередь металлоконструкции каркасов цехов компрессорной сырого газа и холодильного отделения перенесены Энгельсским заводом на третий квартал. Отсутствие металлоконструкций практически полностью остановило монтажные работы. При большой строительной готовности многих основных объектов ввод второй очереди Локосовского ГПЗ в эксплуатацию в 1985 году ставится под угрозу. Требуется ваше вмешательство».

Вот такая ситуация сложилась на строительстве Локосовского ГПЗ. Если не ускорить поставку металлоконструкций и оперативно не решить вопрос об изготовлении конструкций дожимной компрессорной станции, выполнение пятилетнего плана коллективом Мегионгазстроя может быть сорвано.

А. ЖУКОВ,
наш корр.

План-закон. Как он выполняется?

Выполнение коллективами подразделений треста государственного плана по росту производительности труда, сдаче товарной строительной продукции и производству строительно-монтажных работ во втором квартале характеризуется такими цифрами:

Подразделение	Производительность труда (в руб.)			Товарная строительная продукция (в тыс. руб.)			Генподряд (в тыс. руб.)			Собственными силами (в тыс. руб.)		
	план	факт.	проц.	план	факт.	проц.	план	факт.	проц.	план	факт.	проц.
СУ-13	5300	4000	75.5	2913	1131	38,8	2330	1887	81,0	900	608	67.5
КМСУ-24	4503	4382	97.3	7194	—	—	1950	1372	70.3	869	745	85.7
КМСУ-25	6959	6698	96.2	5976	423	7,1	2100	2701	112,5	1030	1038	100,8
СУ-30	2359	2323	98.5	—	—	—	—	—	—	710	622	93,2
СУ-45	5463	4392	80.4	—	—	—	—	—	—	967	571	59,0
СУ-54	5135	5174	100.8	300	516	172.0	1500	1429	95,3	683	683	100.0
ХРСУ	2422	2417	99,8	220	30	14,0	220	183	83,0	202	807	в 3,9 раза
Итого по тресту	4063	3698	91,0	16603	2100	12,65	8400	6573	78,2	5379	4452	82,8

Плановый отдел.

Редактор
З. И. КРИВОЛАПОВА.

Наш адрес:
г. Нижневартоаск, ул. Мусы Джалиля, 10
Телефоны: 2-30-31, 6-35-12 и 6-35-13
Нижневартоаская городская типография
Заказ 8770
Тираж 1481
Газету набирали А. Сафина, В. Кудрявцева,
верстала И. Западнова,
печатала З. Саенко.

ПРОЛЕТАРИИ ВСЕХ СТРАН, СОЕДИНЯЙТЕСЬ!

ТРИБУНА СТРОИТЕЛЯ

Газета издается с 3 февраля 1979 г.

1984 г.
АВГУСТ
2
четверг
№ 30 (287)

Цена 1 коп.



Комсомольско - молодежная бригада Сергея Синельникова (СУ-13) продолжает монтаж корпуса информационно-вычислительного центра.
На снимке: монтажник Ильгиз Ягофаров и бригадир молодой коммунист Сергей Синельников.
Фото В. РЫБАКОВА.

КС-3 сдана с оценкой «хорошо»

По команде электрика старший оператор нажал кнопку «Пуск» на блоке дистанционного розжига факела. Эта операция положила начало опробованию оборудования автоматической газлифтной компрессорной станции, впервые в Советском Союзе построенной на отечественном оборудовании.

Газлифтную компрессорную станцию № 3 впервые в отрасли методом генерального подряда построила хозрасчетная комсомольско-молодежная бригада Героя Социалистического Труда Николая Павловича Нежданова (КМСУ-24).

Труд строителей и монтажников государственная комиссия оценила на «хорошо».

Создана неуставная парторганизация

Работники пяти министерств участвуют в строительстве КС-3. Хоть и была большая часть строителей, монтажников, проектировщиков, других участников стройки объединена соревнованием по принципу «Рабочей эстафеты», но штаб строительства не сумел добиться четкого взаимодействия смежников.

Сдача первой очереди станции неоправданно затянулась из-за несвоевременной поставки оборудования и многочисленных проектных изменений.

Газлифтная компрессорная станция № 3 впервые в нашей стране строится на отечественном оборудовании. А все, что делается, что создается впервые сопряжено, как известно, с определенными трудностями.

Не раз собиралась партийная группа бригады Н. П. Нежданова, коммунисты сообща обсуждали, что следует применить и что надо сделать, чтобы КС-3 по всем показателям и оценкам была не хуже, а лучше тех, что сооружаются на импортном оборудовании.

Над этим же бились и проектировщики, и заводы— поставщики оборудования, и нефтяники — будущие эксплуатационники газлифтных станций. Не раз и не два собирались на совещания по этому поводу специалисты и руководители различного уровня. Они решали вопросы инженерные. Но каждый вопрос обсуждался, как говорится, по своему ведомству.

И тогда возникла идея создать неуставную партийную организацию. Ее эту идею, подсказали работники горкома КПСС, а поддержали коммунисты всех организаций и строительного отдела Нижневартовского филиала Гипротюменьнефтегаза:

Веберов Владимир Юрьевич — монтажник КМСУ-24 Мегионгазстроя;

Ибрагимов Юнир Шарафутдинович — машинист компрессора газлифтной станции № 3 объединения Нижневартовскнефтегаз:

Пикман Григорий Ильич — заместитель управляющего трестом Мегионгазстрой, начальник штаба строительства КС-3:

Шимко Николай Николаевич—прораб секретарь партийного бюро Нижневартовского управления ЗСПХМ.

Секретарем партийного бюро избран монтажник В. Ю. Веберов.

Собрание коммунистов неуставной временной парторганизации постановило: считать своей главной задачей усиление персональной ответственности каждого коммуниста за ход строительства станций; создать объединенную группу народного контроля, в которую войдут дозорные всех подразделений, занятых строительством КС-3.

Партийное собрание поддержало инициативу генподрядной комсомольско - молодежной бригады Николая Павловича Нежданова, решившей строить образцовые объекты.

Партийная жизнь

учреждений, участвующих в строительстве.

Временная неуставная парторганизация — дело, по существу, новое, мало изученное, но важное и совершенно необходимое. Об этом как раз и шла речь на состоявшемся 25 июля партийном собрании. Его участники решили объединить усилия всех коммунистов и направить их на то, чтобы на строительстве второй и последующих очередей КС-3 отработать эталон газлифтных станций, сооружаемых на отечественном оборудовании. Только на Самотлоре предстоит построить более 50 таких станций.

В бюро неуставной партийной организации избраны:

Бутко Евгений Александрович — начальник

Народные контролеры, комсомольские прожектористы и рабкоры «Трибуны строителя» проверили, как используется автотранспорт и механизмы в УПТК Мегионгазстроя.

Выпуск № 17

Эстафета бережливости

За первое полугодие затраты на использование автотранспорта в целом по тресту составили 2361,7 тыс. рублей. Почти третья часть расходов —828,2 тыс. падает на УПТК. Это и понятно, так как управление комплектации призвано обеспечивать стройки материалами и оборудованием.

Однако анализ производственно-хозяйственной деятельности УПТК показывает, что это, пожалуй, главное звено в системе нашего треста работает крайне неудовлетворительно.

Строители надеялись, что, перейдя на новую базу, коллектив УПТК будет настойчиво работать над выполнением недельно-суточных графиков комплектации объектов. К сожалению, цифры и факты говорят об обратном.

В первом полугодии вместо 92,6 тыс. тонн на стройки доставлено 75,8 тыс. тонн материалов. За этот же период прошлого года было вывезено на объекты 111,7 тыс. тонн грузов.

Количество обработанных грузов на одного рабочего снизилось и составляет за полугодие 88,6 проц. к плану. А зарплата при этом увеличилась на 20 рублей по сравнению с первой половиной прошлого года и составляет в среднем 435 рублей.

Работать, выходит, стали значительно хуже, а заработок увеличился.

О чем это говорит? Несомненно, о приписках, о бесхозяйственности, которые с приходом нового руководства УПТК не прекратились.

В ВОСЕМЬ часов утра. На базу прибыло семь автомобилей. Через полчаса еще три. Три машины оставили работать на самой базе УПТК, остальные занарядили на вывозку материалов на объекты.

К причалу встали под разгрузку две баржи. Звено Николая Пантелеевича Галушко в составе семи человек просто физически не в состоянии было обслуживать и автотранспорт и баржи.

В результате первая «Татра» выпила из ворот базы с грузом в 8 часов 50 минут. Один час и 15 минут простоял под погрузкой другой самосвал. Автомашина, прибывшая из СУ-45 за трубами, загрузилась лишь через час 50 минут.

— Где же рабочие?— спросили мы диспетчера УПТК Надежду Александровну Вазовщеву.

— Часть в отпуске, часть строительцев в отгулах. Вот и не хватает людей.

Наша справка: с начала года в УПТК совершено 184 прогула. Но за это время не было ни одного заседания комиссии по борьбе с пьянством. Ни разу не собирался товарищеский суд. В апреле и мае сорваны портийные собрания. А заместитель начальника УПТК Никольский, являющийся к тому же заместителем секретаря партбюро, на прошлой неделе запил и не являлся на работу несколько дней.

РЕЙДОВАЯ БРИГАДА ПРЕДЛАГАЕТ:

— администрации УПТК (начальник Ю. М. Швалев) укомплектовать бригаду стропальщиков, добиться неукоснительного выполнения недельно-суточных графиков комплектации объектов, рационально использовать механизмы;

— партийной и профсоюзной организациям (А. А. Астанин, З. И. Антонец) усилить воспитательную работу в коллективе;

— обсудить материал рейдовой бригады на собрании.

В ДИСПЕТЧЕРСКУЮ УПТК заходит заместитель начальника СУ-13 Александр Иванович Ушаков.

— Приехал напомнить, что согласно недельно-суточному графику сегодня день вывоза грузов на наши объекты.

— Вашу заявку сегодня выполнить не сможем,— «успокаивает» диспетчер. — На подходе еще две баржи.

— Какая же тут связь? — интересуемся у заместителя управляющего трестом Василия Тихоновича Кулигина.

— Самая прямая,— отвечает он.— Нельзя задерживать обработку барж.

Конечно, навигация— горячая пора для снабженцев, но лето—самая благодатная пора и для строителей, к тому же на наших объектах сейчас трудятся 281 бойца студенческих строительных отрядов. Они тоже не могут простаивать в ожидании строительных материалов.

Впрочем, о подходе барж УПТК разве сегодня узнало? Нет. Значит следовало заранее спланировать их разгрузку так, чтобы она не была в ущерб выполнению недельно-суточного графика. К сожалению, это-то мало кого беспокоит: в УПТК вывезут грузы на объекты — хорошо, не вывезут — ну и пусть. Никто строго не спросит.

Потому-то руководители управлений обивают с раннего утра пороги автобаз («Будут выделены машины?»), пятого управления механизации («Дайте технику!») и базы УПТК.

Наша справка: на прошлой неделе УПТК сорвало вывоз материалов на объекты СУ-13. Так, для строительства дома № 36-а вместо 30 плит перекрытий привезли 14, из заказанных 50 тыс. штук силикатного кирпича — только 22 тысячи. Для РИВЦа заказывали 40 плит и панелей, столько же для административно-бытового корпуса спецбазы «Татра» — не завезли ни одной. Стропальщики и крановщики, оставленные на объектах для приемки грузов, напрасно прождали целую смену. В итоге СУ-13 потеряло 350 рублей.

В БЫТОВКЕ машинист экскаватора пятого управления механизации Валерий Курнакин читает журнал, помощник машиниста другого экскаватора Ариф Исмаилов о чем-то беседует с машинистом бульдозера «Камацу» Владимиром Лушиным.

Интересуемся, почему простаивает техника в разгар трудового дня. Экскаваторщики поясняют, что нет машин для перевозки гравия.

— А я сижу, потому что не знаю, что делать, — говорит машинист «Камацу» Владимир Лушин. — Мастер не дал пока наряда.

Невдалеке от бытовки механизаторов, там, где сосредоточены поддоны с красным кирпичом, уныло поднял стрелу пневмокран. Его маши-

(Окончание на 2-й стр.).



Под контролем газеты

Мы ждем школу в срок

Почему объект не охраняется?

Наступил август — решающий месяц для строителей школы. Сейчас темпы работ должны все более и более возрастать. Однако в работе 13-го комбинированного управления чувствуется какая-то самоуспокоенность.

Завод строительных материалов (директор В. П. Серик) задерживает поставку 250 погонных метров бруса для подвесных потолков галерей.

Много претензий имеют строители к заказчику. Не решается вопрос о поставке радио- и телефонного кабеля. Не хватает электрооборудования двадцати четырех наименований. Все еще не ясно, когда и какими будут классные доски.

На школу начали завозить кухонное оборудование. Пора бы уже приступить к расстановке оборудования предметных кабинетов и лабораторий. Отделочники СУ-30 открыли здесь широкий фронт работ для сантехников и электромонтажников.

О работе отделочников можно сказать: «Молодцы да и только». Вот уж кто работает на совесть, организовав работу в две смены.

Отделку третьего этажа бригада Татьяны Бердник бралась закончить к пятому августа. И слово свое держит. Здесь осталось покрасить коридоры.

Но всю идет чистовая отделка классных комнат второго этажа. Но так самоотверженно на пусковом объекте работают лишь отделочники. В 16 часов на строительстве школы, кроме них, никого не увидишь: ни рабочих СУ-13, ни сантехников, ни электромонтажников.

В прошлое воскресенье, 29 июля, зашел я на школу. Полдня провел здесь, надеясь увидеть сторожа. Увы!

Объект практически не охраняется, а ведь тут находятся дорогостоящие отделочные материалы, приборы, кухонное и классное оборудование.

Начальнику 13-го управления охрану школы надо организовать незамедлительно.

Д. БОНДАРЧУК,
зам. главного инженера Мегионгазстроя.

Оперативный обзор

Положили первые плиты

Бригада Георгия Николаевича Прозорова (СУ-13) трудится на пусковом объекте с первого колышка. Ей был выдан в начале строительства школы аккордный наряд на выполнение работ до 1 августа.

— С этой задачей мы справились. Тридцатого июля закончили на школе все общестроительные работы, — говорит бригадир. — Теперь приступаем к благоустройству территории.

Бригада Прозорова должна установить здесь малые формы, оборудовать метеоплощадку, озеленить территорию школы, сделать грядки и клумбы.

— В понедельник мы положили здесь первые дорожные плиты, — говорит машинист автокрана пятого управления механизации Александр Васильевич Примаченко.

Вчера бригада Г. П. Прозорова приступила к установке ограды территории школы, которая выполняется из ажурных металлических звеньев.

А. НАУМОВ.

По примеру бригадира

В июле мы работали на отделке второго этажа школы. Получили задание: «Поставить этаж на грунт». Есть такой термин у нас, отделочников. Он означает оштукатурить стены, потолки. Эту работу надо было выполнить до 11 июля, а мы управились на два дня раньше.

На таком объекте, как школа, требуется отделка улучшенного качества. Поэтому многие операции повторяются два—три раза.

Посоветовавшись в бригаде, мы решили всеми доступными нам путями ускорить работу. Наш бригадир Виолетта Васильевна Черевко так скомплектовала звенья, что трудятся в них наравне с опытными отделочницами молодые работницы.

Сама Виолетта Васильевна вместе с напарницей комсомолкой Леонидой Шаповал при норме 24 квадратных метра отделывает 32—36 кв. метров. За бригадиром потянулись другие, никому не захотелось отстать, как говорится, ударить лицом в грязь.

В конце июля мы закончили на втором этаже окраску классных комнат по второму разу.

Прикинув свои возможности, наша бригада взяла обязательство: полную отделку второго этажа школы закончить к вечеру 6 августа. Это будет нашим подарком к профессиональному празднику — Дню строителя.

Л. ЯБЛОНСКАЯ,
штукатур-маляр СУ-30.

До сдачи школы в эксплуатацию осталось 24 дня



МОСКВА. В этом году Центральный музей Революции СССР отмечает 60 лет со дня своего основания. Все это время музей активно ведет идейно-политическое, трудовое и нравственное воспитание трудящихся, особенно молодежи, на революционных, боевых и трудовых традициях Коммунистической партии и советского народа.

На снимке: старший научный сотрудник Центрального музея Революции СССР Ю. В. Чуприянов. (Фотохроника ТАСС).

Эстафета бережливости

(Окончание. Начало на 1-й стр.)

нист Александр Мальцев, сидя в кабине, уткнулся в книгу.

— Стропальщиков нет и некому грузить кирпич, поясняет свое безделье Александр Мальцев.

А рядом крутит шеей-стрелой «Ганс», только успевая загружать и разгружать машины. Да на причале работает плавкран. Но простаивает кран грузоподъемностью 25 тонн, бездействуют башенный и козловой краны.

Наша справка: за использование экскаватора Э-10011 УПТК платит пятому управлению механизации в смену 134 рубля, за Э-652—в смену 122, 5 рубля, за «Камацу»—в смену 377 руб. За эксплуатацию автокрана на пневмоходу—174 руб. 50 коп. в смену, за башенный кран—62 руб. Козловой кран обходится в смену 72 руб. 16 коп.

За первое полугодие по сравнению с тем же периодом прошлого года расходы на механизмы увеличились в УПТК на 173,1 тыс. рублей.

А произошло это потому что и УПТК не хотят считать народные денежки. Подумать только, «естественная убыль в пределах нормы» (есть такой показатель деятельности УПТК) за полгода составила 193,9 тыс. рублей вместо 6,3 тысяч по плану. В 31 раз больше нормы! Вот как «усыхают» и «выветриваются» на базе УПТК строительные материалы. Потому, наверное, и нет их порой на объектах.

Г. КНЯЗЬКИН—зам. председателя центральной группы народного контроля, **Л. КОВАЛЕВА**—член центральной группы народного контроля, **В. ХОЛТОБИНА**—зам. начальника штаба «Комсомольского прожектора»—наши рабкоры; **А. ЖУКОВ**—член центральной группы народного контроля, корреспондент «Трибуны строителя».

Молодой гвардеец пятилетки



За добросовестный труд и ответственность в выполнении заданий и обязательств, за активное участие в общественной жизни молодой сварщик Леонид Махлаев награжден нагрудным знаком ЦК ВЛКСМ «Молодой гвардеец XI пятилетки».

На снимке: сварщик КМСУ-24 комсомолец Леонид Махлаев.

Новая поликлиника

В двенадцатом микрорайоне (ул. Дружбы народов, 27) открылась вторая в Нижневартовске поликлиника для взрослых.

Она предназначена для приема граждан, проживающих в одиннадцатом—шестнадцатом микрорайонах и в старой части города.

В поликлинике прием больных ведут терапевты, невропатологи, хирурги, отоларингологи, окулисты и другие специалисты.

Работают кабинеты функциональной диагностики, физиотерапии, лаборатория, кабинет зондирования и другие.

Сорок шесть кабинетов новой поликлиники оборудованы самой современной медицинской аппаратурой.

Чей дом лучше?

Администрация жилищно-коммунальной конторы, объединенный комитет профсоюза и комитет комсомола треста Мегионгазстрой подвели за второй квартал итоги социалистического соревнования между коллективами рабочих общежитий Мегионгазстроя.

Среди общежитий, расположенных в деревянной части города, первое место завоевали работники и молодежь общежития № 5—6 (комендант А. П. Каменская, воспитатель А. А. Абдрахимова).

На второе место вышло общежитие № 2 (комендант-воспитатель М. С. Пшмуратова), на третьем месте—двенадцатое общежитие (Л. М. Зеркина, Г. В. Захватова).

Тринадцатое общежитие (О. С. Курбатова, Г. П. Чернышева) во втором квартале подтвердило звание образцового.

Комиссия отметила, что в восьмом общежитии (А. И. Левченко, З. Ф. Куланчина) снизилось качество воспитательной работы.

Редактор
З. И. КРИВОЛАПОВА.

Наш адрес:
г. Нижневартовск, ул. Мусы Джалиля, 10
Телефоны: 2-30-31, 6-35-12 и 6-35-13
Нижневартовская городская типография
Заказ 8770
Тираж 1481
Газету набирали А. Сафина, В. Кудрявцева, верстала Н. Западнова, печатала И. Поломошина



Выступает Государственный ансамбль танца Белорусской ССР.

Вниманию книголюбов

В Нижневартовске открылась подписка на собрание сочинений Александра Сергеевича Пушкина. Подписку можно оформить во всех книжных магазинах города или у общественных распространителей печати по месту работы.

Мастерицы на все руки

Если рассказывать о конкурсе «А ну-ка, девушки!», состоявшемся в восьмом общежитии, то прежде всего нужно отметить широту интересов его участниц. Перед конкурсом девушки заполняли анкеты.

«Баранюк Татьяна—штукатур-маляр СУ-30. Играет на гитаре и поет, любит музыку, мечтает поступить в строительный институт». «Степанова Татьяна—штукатур-маляр ХРСУ. Свободное время проводит за книгой, любит кино, песни». «Кумановская Надежда—воспитатель детсада № 18. Любит читать, шить, вязать».

Конкурсантки соперничали друг с другом не на шутку: при выполнении каждого задания проявляли изобретательность и мастерство. В конкурсе «Золушка» Надя Кумановская и Таня Баранюк,

Твое свободное время

предложив разработанные тут же модели одежды, получили высший балл. Таня Степанова представила на конкурс замысловатую вечернюю прическу, которая была высоко оценена членами жюри.

А конкурсные салаты, приготовленные руками девушек, дегустировала не только комиссия, но и зрители. Мнение было единодушным и все блюда получили высокий балл.

Пока это первый конкурс девушек. И хотя болельщики были активны, над организацией, содержанием конкурса «А ну-ка, девушки!» мы будем еще работать.

Так, к следующему конкурсу решено ввести в команду большее количество участниц, подготовить задания, связанные с профессией соревнующихся. Пусть покажут не только умение образно говорить, шить да варить, но и профессиональное мастерство.

М. ВАКИЛОВА,
старший воспитатель рабочих общежитий Мегионгазстроя.

ПРОЛЕТАРИИ ВСЕХ СТРАН, СОЕДИНЯЙТЕСЬ!

ТРИБУНА СТРОИТЕЛЯ

Орган парткома коллектива, администрации, объединенного профсоюзного комитета АПУ/НГДУ «Юганскнефть» Нижневартовского производственного треста «Мегионнефтегаз»

Газета издается с 3 февраля 1979 г.

1984 г.
АВГУСТ
9
четверг
№ 31 (288)

Цена 1 коп.

Огромны масштабы строительства в нашей стране. С ним впрямую связана реализация планов по улучшению жилищных и культурно-бытовых условий трудящихся. Целевыми программами строителей является претворение в жизнь Продовольственной и Энергетической программ СССР. По-прежнему в центре их внимания — вопросы социального развития и повышения народного благосостояния.

Партия с особой остротой ставит вопрос об обеспечении экономической эффективности капиталовложений, максимальном использовании резервов отрасли. Слагаемые успехов строителей — это и тщательная инженерная подготовка производства, и укрепление плановой дисциплины, и «Рабочая эстафета» смежников, и перевод бригад на подряд.

Делом отвечая на призывы партии, трудовые коллективы Мегионгазстроя борются за ускорение ввода пусковых объектов 1984 года, рост производительности труда и снижение себестоимости работ.

Это наша с тобой биография

О таких бы людях песни слагать, славить их жизнь эпическим словом. Но о простом не скажешь необычного. Да и не мастер я говорить высокими словами. А день у нас сегодня особенный — канун десятилетия коллектива.

13 августа 1974 года приказом по Миннефтегазстрою было создано 51-е строительное управление в составе треста Мегионгазстрой.

Занимаясь обустройством нефтяных месторождений Среднего Приобья, за десять лет наш коллектив на строймонтаже освоил 78,3 млн. рублей по генподряду и 32,6 млн. рублей собственными силами, что составляет 109,4 проц. к государственному плану. Себестоимость строительства снижена на 1338 тыс. рублей против плановой, а прибыли составили 950 тыс. рублей.

В ФЕВРАЛЕ 1978 года высадился первый десант строителей Локосовской ДКС и газоперерабатывающего завода. Начали мы с обеспечения тылов: купили у ранее дислоцирующейся здесь мехколонны два общежития, клуб, магазин и небольшую столовую.

Потом построили лесопильный цех, бетонный узел, котельную, ремонтно-механическую базу площадью 780 кв. метров. А в полевом городке первым делом соорудили пекарню, столовую, магазин, баню.

В семьдесят пятом году, когда происходило становление коллектива в СУ-54 было двенадцать бригад численностью от шести до двадцати человек. Практика показала, что малочисленные и узкоспециализированные коллективы не способны выполнять серьезные целевые задания. Коэффициент использования имп техники и средств малой механизации низок. А управление таким производством осложняется из-за его раздробленности.

Именно поэтому в 1978 году мы первыми в Мегионгазстрое перешли на такую форму организации производства, как бригада-участок. То есть вместо двенадцати мелких создали три укрупненные комплексные бригады.

Одну из них возглавил комсомолец с дипломом техника-строителя Владимир Зайченко. Его бригада за один год построила и сдала в эксплуатацию с оценкой «хорошо» базу импортного оборудования. Возглавлял этот объект методом бригадного подряда, сроки его строительства были сокращены, а себестоимость снижена.

За такую рентабельную работу бригада Зайченко была удостоена Почетной грамоты Миннефтегазстроя и премии в сумме 6000 рублей.

Владимир Зайченко уехал дальше на Север, а его бригаду возглавил Николай Костенко. Несмотря на смену руководителя, этот коллектив много лет подряд прочно стоит в ряду прапофланговых.

Десять лет — небольшой, вроде, срок, но, оглядываясь назад, нельзя не испытывать чувства гордости. Работавший у нас бригадиром Владимир Папаудин стал управляющим одного из крупных московских трестов Миннефтегазстроя. А бывший мастер СУ-54 Валерий Москаленко работает в Киеве главным инженером треста. Оба они пришли в СУ-54 хорошую школу, отлично зарекомендовали себя, и коммунисты СУ-54 приняли их в свои ряды.

Партийная организация небольшая — всего девятнадцать боевых штыков. А возглавляет нас четвертый год подряд Светлана Григорьевна Панова. Что с человеком по душам поговорить, что вопрос принципиально поставить на собрании, что спрос учинить с нерадивого. Все это у Светланы Григорьевны ладно получается. Именно такие коммунисты, как Панова, становились в былые годы комиссарами да политруками.

И партийная смена у нас хорошая подрастает. Взять хоть плотника Казимираса Донатовича Сурпиу. Пять лет назад прибыл он из Литвы в составе ударного комсомольского отряда. Избран депутатом Лангепасского поселкового Совета, членом центральной группы народного контроля.

Стройка — это ведь каждодневная череда забот и неожиданностей, перед которыми нельзя спасовать. Вспомните тот високосный год. Кто-то неправильно механизатор своим бульдозером разорвал предупредительный, и наш поселок оказался в зоне затопляемости.

Зима. Мороз градусов под сорок. Полсотни городских домов остаются без отопления. Аварийные бригады размещены на время в гостиницах и общежитиях Нижневартовска.

Все эти годы мы плечом к плечу трудились с нефтяниками и рабочими нефтепромысловых управлений и участков Мегионнефтеремонтажа, Сибэлектромонтажа, Сибпромпитлиния, Тюменьнефтегазмонтажа, Урадмонтажавтоматики и других субподрядных организаций.

Образно говоря, в течение десяти лет рядом с нами на строительных лесах стояли штукатуры и маляры СУ-30, слесари-трубоукладчики СУ-45 Мегионгазстроя, шоферы девятой и десятой автобаз, работники завода строительных материалов, машинисты кранов, бульдозеров и экскаваторов пятого управления механизации.

ЗА ПОСЛЕДНИЕ пять лет коллектив СУ-54 семь раз занимал классные места в соревновании трудовых коллективов министерства, главка и нашего треста. Дважды нам присуждалось переходящее Красное знамя Мегионгазстроя.

Добиться первенства в соревновании не просто. Одного желания победить мало, и мускульными усилиями немного возьмешь. Тогда что же? Творчество. Именно творчество, потому что в основе любого процесса, будь это музыка, поэзия или бетонирование фундаментов лежит стремление подняться над временем и подчинить его себе.

Эта черта характера коллектива СУ-54 помогла в период становления и особенно проявилась на строительстве Локосовского ГПЗ.

Впереди у нас серьезные задачи: в ближайшее время мы должны создать прочный задел, чтобы в 1985 году сдать вторую очередь завода в эксплуатацию.

В. ПАРАМОНОВ,
начальник строительного управления № 54.

13 августа коллектив СУ-54 отмечает свое 10-летие

Со всех концов страны приехала молодежь на строительство Локосовского ГПЗ. В комплексной бригаде Евгения Бояркина (СУ-51) трудятся представители восьми наций и народностей Советского Союза. Все они живут дружной семьей.

На снимке: электросварщик Марат Искандаров, плотник-бетонщик Сергей Бутреев и слесарь Валентин Черемшапов.



Знаете ли Вы, что за 10 лет...

с оценкой «хорошо» и «отлично» коллективом СУ-54 сданы в эксплуатацию Нижневартовская нефтеперекачивающая станция, база импортного оборудования, производственная база Минмонтажспецстроя, диспетчерская компрессорная станция, первая очередь Локосовского газоперерабатывающего завода мощностью 1 млрд. кубометров газа в год;

за десять лет построено и введено в эксплуатацию 25.208 кв. метров жилой площади, на которой проживает более 4000 человек;

коллектив СУ-54 принимал участие в строительстве Нижневартовского и Белозерного ГПЗ, аэровокзала, спецбазы «Татра»;

экономический эффект от внедрения рацпредложений, поданных 117 инженерами и рабочими СУ-54, составляет 581 тыс. рублей;

в настоящее время работники СУ-54 заняты строительством второй очереди Локосовского газоперерабатывающего завода и базы ЛПДС объединения Тюменьтрансгаз.

В КНИГУ ПОЧЕТА

Мегионгазстроя за многолетний и добросовестный труд и в связи с 10-летием со дня образования СУ-54 занесены:

Васильева Мария Васильевна — сторож СУ-54.

Мазуров Николай Иванович — каменщик-монтажник СУ-54.

Парамонов Владимир Павлович — начальник строительного управления № 54.

Тумбинская Любовь Михайловна — начальник планового отдела СУ-54.

Шаронов Сергей Алексеевич — плотник-бетонщик СУ-54.

Шесть ветеранов награждены Почетными грамотами Мегионгазстроя. Пятнадцати передовикам производства объявлена благодарность с занесением в трудовую книжку.

Социальный портрет коллектива

В СУ-54 работает 211 человек. Среди них 18 коммунистов и 30 комсомольцев.

Высшее образование имеют 16 человек, среднее техническое — 23, общее среднее — 152 человека. Двое учатся заочно в вузах.

Уровень профессионального мастерства характеризуется такими цифрами: 4,5 — средний балл качества выполненных работ и 3,5 — средний разряд рабочих.

Звание ударника коммунистического труда носят 104 передовика производства.

За последние пять лет коллектив СУ-54 семь раз выходил в призеры соревнования трудовых коллективов министерства, главка и треста. Дважды завоевывал переходящее Красное знамя Мегионгазстроя.

Тринадцать рабочих и служащих управления награждены медалями «За доблестный труд». Являлись участниками ВДНХ СССР, удостоены знаков ЦК ВЛКСМ «Молодой гвардеец пятилетки» и «Мастер — умелые руки».

Дипломом Госстроя СССР

Государственная комиссия, принимая в эксплуатацию Локосовскую компрессорную станцию, поставила оценку «отлично». Труд строителей и монтажников Локосовской ДКС был отмечен Дипломом Госстроя СССР третьей степени.

Расскажу о своих товарищах

12 августа — День строителя
С праздником, дорогие товарищи!



Под контролем газеты

Мы ждем школу в срок

Ни один не дрогнул

Дружба, вредность, болезненность, его сплоченность, как и любовь, проявляется на изломе судьбы, в критической ситуации. Такой ситуацией и, как говорится, пробным камнем явилась для многих отделочников ликвидация СУ-30.

Пользуясь этим обстоятельством, двадцать шесть работников недели заявление на увольнение.

А в нашей бригаде никто не дрогнул, и мы всем составом, как и было рекомендовано, перешли в СУ-13. Всего нас девятнадцать человек. Восемь отделочников работает в Мегионе на объекте КМСУ-24, а одиннадцать на школе.

Здесь до 12 августа мы должны закончить чистовую отделку всего фасада здания без цоколя. А цоколь будем красить после того, как закончат устройство отмостки.

Фасад школы отделывается «под шубу». Набрызг раствора механизирован, а покраску ведем, считай, вручную — валиком. Работа, конечно, трудоемкая. Вон какие площади надо покрасить! Но и зарабатываем мы сейчас вполне прилично. Рублей по одиннадцать в смену получается.

А работаем мы, конечно, с полной ответственностью.

В субботу, 4 августа, трое отделочников до десяти вечера трудились. Сегодня, в воскресенье, вышли на объект восемь из одиннадцати членов бригады.

А разве можно в пусковой период иначе работать? Особенно в эти дни отличаются Мухаллям Шарафуллина и Нина Мухонько. Очень ответственно относятся они к своему делу. Контроля за качеством их труда не требуется. Работают обе так аккуратно, старательно, что душа радуется.

Не думайте, что таких, как Нина и Мугалима, у нас только двое. У нас каждый в бригаде отличается высокой сознательностью да мастерством. Мне как бригадиру ничего по два раза переторить не приходится.

Вот такая организованность и позволяет еще раз подтвердить, что 12 августа наружная отделка школы будет закончена.

М. ИВАХНО,
бригадир СУ-13.

Заказчик не проявляет оперативности

До сдачи школы в эксплуатацию осталось 17 дней, а заказчик не выдал еще девять наименований кабельно-проводниковой продукции.

На всех этажах школы, в соответствии с проектом, должно висеть более двадцати электрических часов. Пока заказчик не поставил ни одних.

Не выданы еще технические условия на подключение слаботочниками радио- и телефонной сети. Не хватает 850 метров телевизионного кабеля. По-прежнему не все электрооборудование поставлено монтажникам, не ясно, когда появятся классные доски.

А заказчик не проявляет оперативности в решении вопросов, не терпящих отлагательства.



На снимке: штукатур-маляр СУ-13, член бригады Михаила Тимофеевича Ивахно, комсомолка **Татьяна Исеватки**на. Фото В. РЫБАКОВА.

Сын у меня подрос

Трое детей у меня. Старший из них, Владик, пойдет в первый класс вот этой самой школы. Жильем-то мы теперь в шестом микрорайоне. Недавно наша семья получила здесь трехкомнатную квартиру.

Чтобы не омрачить День знаний, который Первого сентября будет отмечаться как всенародный праздник, мы стараемся как можно лучше сделать все, что от нас требуется. Именно поэтому я и еще пять моих товарищей по бригаде Сергея Данилова в воскресенье, 5 августа, вышли на работу.

Чем это было вызвано? Бригада Михаила Ивахно 12 августа должна закончить чистовую отделку всего фасада школы. А наше дело устанавливать леса, стоя на которых маляры ведут покраску здания. Так что от нас многое зависит...

Погода в воскресенье стояла отличная. Одному из нас хотелось на рыбалку поехать, другому — по грибы... А я бы с удовольствием с детишками своими провел выходной. Но мы дружно вышли на работу, потому что не только мой Владик, а еще две с лишним тысячи ребятишек шестого микрорайона, должны первого сентября сесть за парты.

За воскресный день мы вшестером разобрали инвентарные леса на одном внутреннем фасаде школы и закончили их монтаж на другом.

Затрудняюсь сказать, на сколько процентов выполнили норму. Был бы рядом прораб или начальник участка, он бы точную цифру назвал. А я могу только сказать, что работали мы все на совесть. Но особенно прилежно трудились Иван Михайлов и Петр Киргизов.

В. БАХМЕТЬЕВ,
плотник СУ-13.

Четыре года работает в Мегионгазстрое Татьяна Пасватикина и заслуженно получает добрые отзывы товарищей по бригаде и Союзу молодежи. Прилежная работница, активная участница всех комсомольских субботников. Татьяна — человек немногословный, но если уж приходится ей выполнять поручение комсомола, то сумеет она найти такие слова, что поставит на место и самого недисциплинированного.

Девятнадцать добровольцев

— Если говорить о степени готовности, то все строительные и отделочные работы по третьему этажу выполнены на девяносто восемь процентов, — такими словами начал беседу с корреспондентом начальник штаба строительства школы Д. И. Бондарчук.

— А второй этаж?

— Он готов процентов на восемьдесят пять.

В прошлое воскресенье девятнадцать добровольцев вышли на объект, чтобы своим трудом приблизить праздник, который с большим нетерпением ждет детвора шестого микрорайона и их родители.

Пятеро рабочих бригады Г. Н. Прозорова (СУ-13) занимались устройством козырька главного входа. Козырек этот выполняется из облегченного металлического профнастила и будет серебристо-белого цвета.

Звено бригады Сергея Данилова (СУ-13), заботясь о том, чтобы ни на один час не остановилась наружная отделка здания, монтировало леса на фасадах, выходящих во внутренний дворик школы. Все звено в составе шести человек работало качественно и ударному.

По второму разу, согласно проекту, вела покраску оконных переплетов и фасадов здания бригада М. Т. Ивахно (СУ-13). На выходе в воскресенье было восемь человек.

Третий этаж. Здесь осталось только закрепить плинтусами линолеум, покрасить их, протереть окна да помыть полы.

Все классные комнаты и предметные кабинеты покрашены в светлые, мягкие пастельные тона: розовый, бежевый, палевый, абрикосовый...

— Когда я устаю до предела, — говорит Дмитрий Николаевич Бондарчук, — захожу в этот класс и первым делом успокаиваюсь.

Это помещение окрашено в нежно-голубой цвет.

Второй этаж. В спортзале надо закончить чистовую отделку, прострогать полы. В других помещениях кое-что следует еще подбелить — подкрасить. К концу недели здесь должна быть стопроцентная готовность по всем строительным и отделочным работам.

Первый этаж. Два дня назад в столовой начался монтаж оборудования. Мозаичные полы по всему этажу давно готовы. Но о полном завершении работ говорить еще рановато. Хотя времени у нас осталось в обрез.

Немалый объем работ еще на благоустройстве территории школы и ее ограждении. Счет времени должен идти сейчас не на дни или часы, а буквально по минутам.

Но в который уже раз приходится констатировать, что бригада Прозорова, представляющая здесь генподрядчика, работает до 16 часов. Дождутся плотники конца рабочего дня, а там хоть трава не расти.

Л. ЗАРЕЧНАЯ,
наш корр.

Оперативный обзор

До сдачи школы в эксплуатацию осталось 17 дней



Пионерское лето

Отлично ребятам на море!

Только что вернулась я с Черноморского побережья, где целую смену работала в пионерском лагере «Березка», и хочу рассказать, как организован отдых детей работников Мегионгазстроя.

Начну с того, что прилежные добросовестные и любящие детей люди работают в пионерлагере, который не первый год возглавляет Д. Н. Журбенко. Вместе со своими помощниками она прилагает много усилий к тому, чтобы пионерам жилось в «Березке» интересно, чтобы научились ребята дружить и трудиться.

...Погода нас не баловала и южное солнце не дарило свое тепло так щедро, как в прошлые годы. Часто набегали тучи, моросил дождик. Однако, воспитатели и вожатые делали все, чтобы для школьников ни одна минута не оказалась скучной. Экскурсии на озеро Рица, поездки к Гагру, на концерты и представления в Сочинский цирк делали жизнь детей разнообразной и интересной.

Старшая пионервожатая Ф. А. Псарева — большая мастерица организовывать детские игры. Она сама знает много песен, разучивает их с ребятами и увлечь хорошим делом старается всех до единого.

Разнообразные и аппетитные блюда готовят для ребят сотрудники столовой во главе с поваром З. М. Чечиленко. А за здоровьем ребятишек внимательно наблюдают врач П. К. Лопацкая и медсестра В. П. Николаева.

Ну, а сами дети?.. Хорошими организаторами и первыми помощниками воспитателей стали Сережа Яблонский, Катя Казанец, Сергей Меженинский. А Игорь Соболевский и Вадик Харченко сами сшили костюмы и выступили в них на сцене. Первыми исполнителями песни про пионерлагерь «Березка» были все ребята.

Но не думайте, родители, что оказавшись на Черном море, ребята только поют да загорают. Они дежурят по лагерю и столовой, участвуют в уборке территории, содержат в порядке свои спальни.

Надо, чтобы год от года лагерь для наших детей становился лучше и краше: чтоб расширялась его территория и были оборудованы спортплощадки, чтоб автобусы марки «Икарус» постоянно возили детей к морю и появились кружки по интересам.

...И вот прощальный вечер. Награждаются самые активные пионеры, звучат песни, ребята обмениваются адресами, мечтают о встрече в лагере следующим летом.

Л. КОВАЛЕВА,
старший инженер Мегионгазстроя.

В объединенном комитете профсоюза

О распределении мест в детские ясли

Администрация и президиум объединенного комитета профсоюза распределили места в детские ясли. Вместо тех детей, которые первого сентября пойдут в школу, путевки для ребят в возрасте от одного года до двух лет получат коллективы подразделений в следующем количестве:

СУ-13 — шесть мест, КМСУ-24 — четыре, КМСУ-25 — восемь, СУ-30 — двенадцать, СУ-45 — шесть, СУ-54 — два, ХРСУ — пять мест, жилищно-коммунальная контора — пять, участок малой механизации — три, УПТК — пять, завод строительных материалов — три, Дом культуры «Юбилейный» — одно место, пятое управление механизации — пять мест, аппарат треста Мегионгазстрой — шесть, нормативно-исследовательская станция — одно место.

Для детей работников детских садов выделено 32 служебных места.

Президиум объединенного комитета профсоюза и администрация постановили: все родители, получившие путевки для своих ребят, должны в нерабочее время принять участие в ремонте яслей.

Редактор
З. И. КРИВОЛАПОВА.

Приходите на КВН

В пятницу, 10 августа, в Доме культуры «Юбилейный» состоится встреча команд КВН, состоящих из бойцов студенческих строительных отрядов. Они будут состязаться в ловкости, остроумии, находчивости.

Заседание КВН начнется в 20 часов 30 минут.

Дом культуры.

Наш адрес:
г. Нижневартовск, ул. Мусы Джалиля, 10
Телефоны: 2-30-31, 6-35-12 в 6-35-13
Нижневартовская городская типография
Заказ 9313
Тираж 1481
Газету набирали А. Сафина, В. Кудрявцева, верстала Н. Западнова, печатала Н. Поломошина.

ПРОЛЕТАРИИ ВСЕХ СТРАН, СОЕДИНЯЙТЕСЬ!

ТРИБУНА СТРОИТЕЛЯ

Орган партийного комитета, администрации, объединенного профкомитета и комитета ВЛКСМ ордена «Знак Почета» комсомольско-молодежного треста Мегионгазстрой

Газета издается с 3 февраля 1979 г.

1984 г.
АВГУСТ
16
четверг
№ 32 (289)

Цена 1 коп.

С прибавлением!



Прибавление семейства — всегда радость. А если родились двойняшки, то и радость двойная.

На снимке: Валентина и Дмитрий Мишаковы и их дети — Андрей, Тоня и новорожденные близницы Антон и Артем.

Фото В. Рыбакова.

Пять близнецов в двух семьях

Конечно, никто не знал и не ведал в Мегионгазстрое, что на одной неделе сразу в двух семьях родятся близнецы. Не планировали этого и родители. Не готовилась к столь радостному событию и общественность треста. Но...

У Марии и Ахнафа Нургалиевых родилось три дочки — Альфия, Зульфия и Альбина. Теперь в семье рабочего участка малой механизации Нургалиева пять дочек. Гульназ уже одиннадцать лет, а Ильсияр — шесть. Обе с нетерпением ждут, когда же их мама, бухгалтер Дома культуры «Юбилейный», принесет сестренок домой.

А Андрей и Тонечка Мишаковы в прошлую субботу уже повстречали Артема и Антона, своих новорожденных братьев — близнецов.

Эту семью я знаю давно. В марте семьдесят девятого года в составе Всесоюзного ударного комсомольского отряда имени 25-летия освоения Целины прибыли из Литвы два бойца. Валя Барановская и Дима Мишаков. Вскоре они поженились. Поначалу Дмитрий электриком работал в СУ-13, а потом перешел в девятую автобазу и возглавляет там бригаду электрогазосварей. Жена его, Валя, работает диспетчером в тресте Мегионгазстрой.

И Дмитрий и Валя всегда отличались верностью, трудолюбием, общественной активностью да любовью к детям.

Ни раз и ни два доводилось мне (и не только мне) видеть, как маленький Андрей шагал рядом с отцом и крепко держался за его руку. Андрей изо всех сил старался идти так же размашисто и крупно, как отец — электрик Дмитрий Мишаков — шаг в шаг...

Репортаж о счастливых событиях

Прохожие светло улыбались: «Молодец, не отстает! Вот скоро вырастет, глядишь, и на работу пойдет вот так же в ногу с отцом...».

Потом возле Андрея появилась коляска. В ней торжественно восседала Антонида, которую возили в тот же шестнадцатый еадик, куда самостоятельно ходил Андрей. А вот на прошлой неделе у Тони и Андрея появились еще два брата Артем и Антон.

Семья Мишаковых живет несколько лет в четырнадцатом малосемейном общежитии, занимает небольшую комнатку. И какой же радостью засветились глаза и без того счастливых родителей, когда они узнали, что им выделена четырехкомнатная благоустроенная квартира.

Трудно в Мегионгазстрое с жильем — каждый квадратный метр на счету, но и в этих условиях администрация треста нашла возможность семью, состоящую теперь из шести человек, поселить в четырехкомнатную квартиру.

Альфия, Зульфия и Альбина вместе с мамой находятся пока в родильном доме. Две их старшие сестренки и отец Ахнаф Нургалиев готовятся к встрече новорожденных и каждый день, как на праздник, ходят в роддом.

В нашей жизни много праздников — красивых, торжественных и незабываемых. Каждый по-своему несравним. Но тот праздник, который дарит роддом, преображает наши души резко, в одночасье. С минуты, когда бережно взял в руки кряхтящий конвертик и робко заглянул в него, начинается у тебя новая жизнь.

Роддом в этой ситуации — воспитатель. Он воспитывает, как армия или трудовой коллектив. Он — очередной урок жизни и очень щедрый «распределитель» званий.

Именно в роддоме молодого мужчину впервые называют отцом. Здесь любимые становятся матерями, а наши мамы — бабушками, отцы — дедушками, сестры и братья — тетями и дядями.

Расширяемся в родстве. И в государстве становится многолюднее: народился будущий строитель, хлебороб, нефтяник...

Л. ЗАРЕЧНАЯ,
наш корр.



Под контролем газеты

Мы ждем школу в срок

Можно парты расставлять

В прорабской 13-го строительного управления над чертежами склонились начальник участка Юрий Филатов и прораб Александр Самойлов.

— Сегодня, Саша, начинаем устройство школьных спортивных площадок, — обращается к Самойлеву начальник участка. — Приступай к разбивке территории.

Да, генподрядное управление на строительстве здания школы выполнило основной объем работ и все его внимание теперь сосредоточено на благоустройстве территории.

Завозится земля, способная плодородить. На ней вместо будут высаживать цветы и деревья.

Оперативный обзор

На территории школы будут созданы метеоплощадка и комплекс спортивных сооружений. В него войдут волейбольная, баскетбольная, теннисная площадки, легкоатлетические дорожки.

Завершаются работы в хозблоке и на котельной.

На втором и третьем этажах школы можно уже расставлять парты и другую школьную мебель.

Все отделочные работы переместились на первый этаж.

Электрики, завершив монтаж проводки, заканчивают навеску светильников в помещениях столовой.

Через два дня объект будет предъявлен рабочей комиссии.

А. НАУМОВ,
наш корр.

Строители школы! Прилагайте все усилия к тому, чтобы Первого сентября дети сели за парты! Берегите, рабочее время! Множьте трудовые рекорды!

Передовая отделочница



На строительство школы направлены лучшие отделочницы Мегионгазстроя. Среди них бригада Надежды Панфиловой. Трудовые успехи этого коллектива во многом зависят от того, что здесь много добросовестных отделочниц.

Штукатур-маляр Альбина Кудерко работает в Мегионгазстрое около десяти лет. И каждый ее трудовой день отмечен высокой дисциплиной и хорошим качеством отделки.

На снимке: штукатур-маляр СУ-13 передовая отделочница Альбина Кудерко.

Плиточники одержали победу

Штаб по организации социалистического соревнования на строительстве школы подвел за июль итоги трудового соперничества.

Победу в соревновании одержала бригада плиточников, которую возглавляет А. С. Сухомлин (СУ-30). Облицовщики награждены Почетной грамотой Мегионгазстроя. Им вручена денежная премия в сумме 100 рублей.

Второе место присуждено бригаде В. В. Черевко (СУ-30). Этот коллектив штукатуров-маляров удостоен Почетной грамоты Мегионгазстроя, денежной премии в размере 50 рублей и права на внеочередное приобретение автомобиля «Жигули».

На третьем месте бригада Т. Д. Бердник (СУ-30). В качестве премии штукатурам-малярам вручена путевка в один из лучших кавказских курортов.

Л. БЕЛОУС,
старший инженер Мегионгазстроя.

ИДУТ УЧЕНИКИ В ШКОЛУ ЗАПИСЫВАТЬСЯ

В прошедший вторник педагогический коллектив нашей школы приступил к записи учащихся и комплектации классов. В шестом микрорайоне проживает более 1500 учащихся. Поэтому заниматься они будут не в 30, как планировалось, а в 40 классах.

Школа наша, как многие в Нижневартовске и в других городах Союза, будет работать в две смены.

Долгое время не решался вопрос с оборудованием классных комнат секционными шкафами и досками. На днях из Тюмени нам будут доставлены и шкафы и 80 классных досок.

В. ТИМОЩУК,
директор школы.

До сдачи школы в эксплуатацию осталось 10 дней

Экономика и дисциплина

Год 1984-й. Август

Летопись социалистического соревнования



Хоть и выполнен план

«Сосредоточив материально-технические и трудовые ресурсы на важнейших объектах, освоить дополнительно к плану текущего года на строительстве Нижневартовского завода спецжелезобетона 1 млн. рублей».

(Из обязательств коллектива Мегионгазстроя).

Двадцатого июля на строящемся заводе спецжелезобетона состоялось совещание. Его участники разработали оперативные, не терпящие отлагательства меры.

Большие задачи были возложены на девятое управление механизации (начальник участка Т. Х. Махмутов). В частности, по всей площадке ЖБИ к 12 августа механизаторы должны были закончить вертикальную планировку.

—Но, — рассказывает директор строящегося завода Н. П. Захаров, — после совещания товарищ Махмутов, вместо того, чтобы развернуть работу по всему фронту, снял с объекта технику и людей.

Взял того, что площадки они не отсыпали пятое управление механизации не может приступить к забивке свай под котельную, в блоке вспомогательных служб нельзя делать бетонные полы. Сюда нужно завезти еще около трех тысяч кубометров грунта, СУ-45 по той же причине не приступает к благоустройству территории завода.

...Главного инженера генподрядного КМСУ-25 Юрия Михайловича Мишанина застаю в производственном цехе.

—В пятницу загнали сюда бульдозеры и делаем планировку своими силами,—поясняет Мишанин.—Ждать, когда придет девятое управление нет времени, надо открыть фронт бойцам студенческого отряда «Олимпиец».

На объекте работает 22 бойца из Винницкого педагогического института. Перед ними стоит задача на строймонтаже производственного корпуса в августе освоить 60 тыс. рублей. Задача в общем-то не сложная, но, как отмечает главный инженер КМСУ-25, «Олимпиец» и отличие от других отрядов работает без энтузиазма.

Два месяца назад многотиражка в корреспонденции «Не слышно шума заводского» рассказывала о трудностях, которые испытывают монтажники Нижневартовского участка Уралстальконструкции. Они все еще ведут сборку каркаса производственного корпуса, хотя ее можно было завершить в июле. Однако монтажники сидят на голодном пайке. В месяц бригада Валентина Малкина может монтировать 120—140 тонн металлоконструкций, а в июле смонтировала только 75 тонн.

Чтобы выполнить обязательства и освоить дополнительно к годовому плану один миллион рублей, коллективу КМСУ-25 надо закончить общестроительные работы на блоке вспомогательных служб, в производственном корпусе, выполнить монтаж арматурного цеха.

Генподрядное управление делает все возможное. Бригада Ростислава Ивахина выполнила месячное задание на 1-17 процентов. А десятого августа строители завода спецжелезобетона рапортовали о досрочном завершении годового плана. На строймонтаже освоено 2060 тыс. рублей.

Однако эти отрадные факты не должны успокаивать нас. Потому что некоторые субподрядные организации не выполняют свои задачи, а активного влияния на них генподрядчик не оказывает.

А. ЖУКОВ,
наш корр.

Проверяем выполнение обязательств

Движется лента транспортера

Напряжением насыщены летние будни на бетоносмесительном узле завода строительных материалов. Один за другим подходят самосвалы и моторист Надежда Валентиновна Моханько почти не выключает бетоносмесительную машину.

Непрерывным потоком по транспортерным лентам движутся к ней цемент и песчано-гравийная смесь. Все операции по приготовлению бетона почти полностью механизированы. Мотористам Августине Яковлевне Дыковой и Людмиле Владимировне Соколовой приходится лишь следить за тем, чтобы в приемные бункеры не попадали камни большого размера. Августина Яковлевна нетнет да и берет в руки ломик, чтобы освободить горловину бункера от задержавшейся в ней смеси.

Больше всех, конечно, достается Владимиру Мишину. Цементный бункер, словно прожорливое животное, заглатывает мешок за мешком цемента. Володя только успевает разрезать мешки и сыпать серую муку в ненасытное горло. Эту трудоемкую операцию, к сожалению, еще приходится выполнять вручную.

А самосвалы все прибывают, загружаются и берут курс на объекты Мегионгазстроя: завод спецжелезобетона, спецбазу «Татра», базу НТО Самотлорнефтехимпрома и другие.

Но вот выдалась свободная минута и Надежда Валентиновна Моханько спускается со своего рабочего места. Двенадцать лет трудится она на заводе строительных материалов, возглавляет здесь бригаду мотористов.

—В июле планировалось приготовить семьсот пятьдесят кубометров товарного бетона, — рассказывает Надежда Валентиновна. — Это задание мы перевыполнили.

Да, прошлый месяц сложился для бригады удачно. На стройки отправлено 2384 кубометра бетона. В общем-то узел способен в смену выдавать до 200 кубов бетона. Были бы только машины да заявки на бетон, а бригада Моханько свое дело хорошо сделает.

Короткий разговор прерывает вновь подошедший под погрузку самосвал. Мотористки расходятся по рабочим местам. Вновь побежали ленты транспортеров.

О. ЮЛЬКО,
наш рабкор.

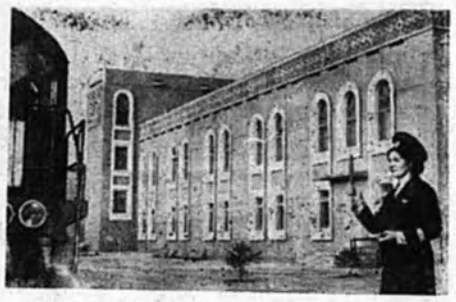

Хабаровский край. Более чем на сутки ускорен оборот железнодорожного вагона на Ургальском отделении Байкало-Амурской магистрали. Стремясь увеличить вес грузовых составов, труженики отделения освоили вождение поездов весом 4000 тонн.

На снимке: поезд отправляет дежурная по станции Солони Зинаида Титаренко.

Фото В. БЕЛОВОЛОВА (Фотохроника ТАСС).

Расскажу о своем товарище

Человек, который нужен всем

Пять лет живет и работает рядом с нами поселенец Литовской комсомолии, боец Всесоюзного отряда имени 25-летия освоения Целины Казимирас Сурвила. Человек с открытой душой, обязательный во всех делах... Вот кто, действительно, живет болями и заботами поселкового городка.

В комитете профсоюза СУ-54 он возглавляет жилищно - бытовую комиссию. Хлопотливые обязанности легли на плечи молодого коммуниста. У кого-то семья прибавилась — надо позаботиться об улучшении жилищных условий. А они у нас известно какие: общежитии да балки с вагончиками. Но и здесь, если подойти с душевной сердечностью, много хорошего можно сделать. Так и поступает профсоюзный активист Сурвила.

Или другой пример. Появились перебои в работе продовольственного магазина. Казимирас идет к заместителю начальника управления по быту Крючину, добивается, чтобы в город запарядили машину за продуктами.

Таков он в общественной работе. Поэтому плотник Сурвила пользуется в поселке уважением. За его сердечность и отзывчивость, за принципиальность и настойчивость Казимирас Донатович избран народным депутатом Лангепасского поселкового Совета.

...С приездом бойцов студенческих отрядов на строительстве Локосовского газоперерабатывающего завода значительно увеличился объем бетонных работ. Потребовалось большее количество пиломатериалов для устройства опалубки.

Перевели работать на пилораму Казика. Пришел Сурвила, включил пилораму, а она, бедная, скрипит, грохочет, того и гляди развалится. Расстроился Казимирас, увидев до чего довели технику. Да и как было не расстраиваться, если собирал он ее своими руками!

Около 12 часов ночи возвращаюсь с растворобетонного узла, глажу, а в помещении, где стоит пилорама, свет горит. Захожу и вижу Казика. «Что же ты не отдыхаешь?»— спрашиваю.

— Надо отладить все узлы, чтобы к утру пилорама работала в полную нагрузку, — отвечает Казимирас.

И так несколько вечеров занимался он отладкой. Сделал пилораме полную ревизию, заменил приводные ремни, настоял, чтобы обновили фундамент под пилораму. И теперь работает она без перебоев.

В. КРМПФ,
председатель комитета профсоюза прораб СУ-54.



На снимке: передовой рабочий КМСУ-24 коммунист **Булат Даутович Азаматов**. Возглавляемое им звено отличалось трудовой активностью при строительстве третьей газлифтной станции.

Растут ряды инженеров

Для некоторых работников Мегионгазстроя первый летний месяц стал поистине знаменательным. Позади нелегкие годы учебы на заочных отделениях вузов и техникумов.

Большой наградой за многолетний упорный труд явились дипломы об окончании строительных техникумов инженером Аллой Суходоевой (аппарат треста), бригадиром комсомольско-молодежной бригады Ростиславом Ивахиным (КМСУ-25), слесарем Николаем Губиным (КМСУ-24).

Дипломы на звание инженера-строителя защитили бригадир комсомольско - молодежной бригады Владимир Дорошенко (КМСУ-24), начальник участка Александр Разумовский (СУ-45).

Московский Всесоюзный заочный финансово-экономический институт закончила старший бухгалтер СУ-54 Анна Мочалова.

Электрик пятого управления механизации Александр Примаченко успешно сдал государственные экзамены на факультете естественных наук Томского педагогического института и получил диплом учителя.

Т. ЧУДАКОВА,
наш корр.

И в труде и в спорте за рекорды спорьте

В минувшее воскресенье на базе отдыха «Кедровая» состоялось массовое гуляние мегионгазстроевцев, посвященное Дню физкультурника и Дню строителя.

Каких только соревнований мы не устраивали в тот день для трестовских любителей физкультуры. Волейбол и перетягивание каната, мини-футбол и классическая борьба, другие виды состязаний.

Победы в личном и командном первенстве добились любители спорта и физкультурники КМСУ-25, аппарата Дома культуры «Юбилейный», УПТК, СУ-54 и аппарата треста.

В соревновании приняли участие около двухсот строителей.

А. ВЕЛОУС,
заведующий спортзалом Дома культуры «Юбилейный».

План-закон. Как он выполняется?

Выполнение коллективами подразделений треста Мегионгазстрой государственного плана по росту производительности труда, сдаче товарной строительной продукции и производству строительно-монтажных работ по генподряду и своими силами в июле характеризуется следующими цифрами:

Подразделение	Производительность труда (в руб.)			Товарная строительная продукция (в тыс. руб.)			Генподряд (в тыс. руб.)			Собственными силами (в тыс. руб.)		
	план	факт.	проц.	план	факт.	проц.	план	факт.	проц.	план	факт.	проц.
СУ-13	1667	1299	77,9	—	—	—	780	637	81,7	480	196	85,3
КМСУ-24	2555	1849	72,4	—	—	—	900	911	101,2	350	355	101,4
КМСУ-25	2415	2102	87,0	—	—	—	1600	1150	71,9	500	677	135,4
СУ-30	920	1047	113,8	—	—	—	—	—	—	240	265	110,4
СУ-15	2462	2097	85,2	—	—	—	—	—	—	320	323	100,9
СУ-54	1829	1287	70,4	—	—	—	520	400	70,9	360	222	73,3
ХРСУ*	1000	805	80,5	60	40	66,6	60	70	116,7	60	70	116,7
Итого по тресту	1645	1431	87,0	60	40	66,6	3860	3168	82,1	2070	2106	101,7

Плановый отдел.

Редактор
З. И. КРИВОЛАПОВА.

Наш адрес:
г. Нижневартовск, ул. Мусы Джалиля, 10
Телефоны: 2-30-31, 6-35-12 и 6-35-13
Нижневартовская городская типография
Заказ 9313
Тираж 1481
Газету набирали
А. Сафина,
В. Кудрявцева,
верстала
Н. Западнова,
печатала
Н. Пономошина.

ПРОЛЕТАРИИ ВСЕХ СТРАН, СОЕДИНЯЙТЕСЬ!

ТРИБУНА СТРОИТЕЛЯ

Орган партийного комитета, администрации, объединенного профкомитета и комитета ВЛКСМ ордена «Знак Почета» комсомольско-молодежного треста Мегионгазстрой

Газета издается с 3 февраля 1979 г.

1984 г.
АВГУСТ
23
четверг
№ 32-33 (290-291)

Цена 2 коп.

Авторитет обязательств

Идет август—самая благодатная пора для строителей. Уже подведены итоги минувших семи месяцев, намечены меры, полная реализация которых позволит работать в оставшееся до конца года время производительней, чем в первом полугодии.

А результатами работы в течение семи месяцев мы, прямо надо сказать, похвалиться не можем. Большинство строительных управлений не то, что собственных обязательств—плановых заданий не выполнило. Потому-то Мегионгазстрой в целом «минусовал» и по себестоимости, и по сдаче товарной продукции, и по выполнению заданий, касающихся роста производительности труда, других важных показателей.

Каковы же причины неудовлетворительной работы? Не будем ссылаться на объективные обстоятельства, а давайте поразмышляем, читатель, над тем, как у нас принимаются социалистические обязательства и как организована их проверка.

В народном хозяйстве все взвешено, рассчитано и идет по плану. При определении производственного задания коллективу учитывается достигнутый им уровень производства, возможности коллектива.

Бывают, конечно, в этой сложной работе просчеты, неувязки, но в основном план строится на прочной материальной базе, потому и является законом.

В отличие от плана социалистические обязательства, принимаемые коллективом, категория не столько экономическая, сколько нравственная. Бригада, управление или отдельный рабочий сознает, что он способен выполнить задание быстрее, чем определено планом.

Беря обязательство, трудовой коллектив как бы говорит себе и другим: мы способны и хотим работать лучше, чем положено. За обязательствами, как правило, стоит расчет: когда, как и за счет чего они будут выполняться. Помимо этого—непрестанное совершенствование мастерства.

Известно немало примеров, когда коллектив, наметивший в начале года высокие рубежи, с честью держит слово. Так, комсомольско-молодежная бригада Вячеслава Воронкова на 190 дней раньше намеченного рапортовала о выполнении задания по производству строительно-монтажных работ четырех лет пятилетки.

Редакционная почта убедительно свидетельствует о том, что штукатуры и маляры, занятые отделкой школы в VI микрорайоне, работают самоотверженно. Задание по росту производительности труда в среднем выполняется на 113,8 процента. Это на 13 процентов выше, чем предусматривалось обязательствами коллектива.

Человеку свойственно стремление испробовать свои силы. Социалистическое соревнование открывает перед ним такую возможность. Немалое значение имеет при этом общественное мнение, которое на стороне тех, кто берет на себя более трудную ношу. Человек или коллектив, взявший повышенные обязательства и выполнивший их, у всех на виду. Передовикам производства у нас всегда почет и уважение.

Но мегионгазстроевцам известны факты и другого рода. В начале года или квартала сколько слышится громких заверений: «сделаем то-то и то-то», «перевыполним на столько-то». А приходит пора отвечать за данное слово, подводить итоги и говорить, оказывается, не о чем — ничего не сделано.

Почему так получается? Почему некоторые трудовые коллективы и их руководители не дорожат авторитетом обязательств?

Думается, что во многом это объясняется тем, что обязательства берутся непродуманно. Намечаются они порой в узком кругу руководителей, которые любят пошуметь да покрасоваться на трибуне.

Вспоминается открытое партийное собрание, состоявшееся 14 апреля в Доме культуры «Юбилейный». Слово взял секретарь партийного бюро КМСУ-25 начальник участка А. С. Кучеренко. Рассказывая о делах в своей парторганизации и о том, как она направляет работу с молодежью, Александр Семенович сказал буквально следующее:

«На строительстве завода спецжелезобетона создана укрупненная комплексная хозрасчетная бригада, которая вызовет на соревнование бригаду Нежданова».

Прошло четыре с лишним месяца. В КМСУ-25 создана укрупненная комсомольско-молодежная бригада. Ее возглавляет коммунист Р. В. Ивахин. Коллектив этот работает инициативно, производительно. И как было бы хорошо посоревноваться ему с бригадой Н. П. Нежданова (КМСУ-24), сравнить результаты своего труда, перенять интересный опыт, поделиться своим.

Но начальник участка А. С. Кучеренко бросил, как говорится, слово на ветер и забыл о нем. А ведь, выступая на том собрании, Кучеренко добровольно перед всеми коммунистами Мегионгазстроя взял обязательство организовать соревнование между бригадами и не выполнил его.

Легковесное отношение к обязательствам объясняется тем, что нет у нас повседневного контроля за их выполнением. За восемь месяцев текущего года в Мегионгазстрое не организовано ни одной проверки обязательств соревнующихся между собой бригад, участков или управлений. А если нет проверки, то и нет ответственности за выполнение обязательств.

В тресте Мегионгазстрой сложилась целая система поощрения передовиков соревнования: вечера трудовой славы, почетные грамоты и знамена, бесплатные путевки на курорт в автомобиля вне очереди... Честь и слава по труду. Все правильно.

Но нам не хватает умения создать определенное общественное мнение вокруг нерадивых работников и тех, кто, не задумываясь, раздает налево и направо обязательства, а потом не выполняет их.

Партийные бюро и профсоюзные комитеты подразделений треста должны неустанно работать над тем, чтобы в трудовых коллективах царил боевой настрой и нетерпимое отношение к тем, кто не дорожит трудовым словом.

А резервов у каждого коллектива, инженера и рабочего много. Это и применение более совершенной технологии строительства, и рационализация, и экономия материалов. Надо только резервы эти хотеть и уметь использовать.



Ровно двадцать лет назад Нина Константиновна Петруша стала машинистом башенного крана. Закончив в городе Иваново курсы...

Пятнадцатый год Нина Константиновна работает в пятом управлении механизации. Вместе с бригадой Сергея Синельникова (СУ-13) Нина Константиновна строит в эти дни здание Нижнекартосского районного информационно - вычислительного центра. За свой труд машинист башенного крана П. К. Петруша неоднократно награждалась грамотами.

На снимке: машинист башенного крана пятого управления механизации Нина Константиновна Петруша.

40-летию Великой Победы—40 ударных недель!

Герой Советского Союза Матросов зачислен в состав бригады Н. П. Нежданова

Много было у советского народа ударных вахт, посвященных знаменательным датам и крупным политическим событиям. Много еще будет впереди. Но вахта Памяти, посвященная 40-летию Победы в Великой Отечественной войне, имеет особое, непреходящее значение. Прошло сорок лет, а до сих пор кровоточит скорбящее сердце вдов и матерей тех, кто погиб за честь, свободу и независимость социалистической Отчизны. За нашу с тобой, товарищ, свободу и независимость.

Патриотическое движение «40-летию Великой Победы — 40 ударных недель!» ширится по стране. В него включаются все новые и новые трудовые коллективы Мегионгазстроя.

ВАХТА ПАМЯТИ

Комсомольско - молодежная бригада Николая Павловича Нежданова (КМСУ-24), встав на вахту Памяти, включила в свой состав Героя Советского Союза Александра Матросова, собственным телом закрывшего амбразуру вражеского дзота. Имя Александра Матросова — в наряде нашей бригады. Причитающаяся герою заработная плата ежемесячно будет перечисляться в Советский фонд мира.

А восьмого мая 1985 года — в канун 40-летия Великой Победы— бригада Н. П. Нежданова решила работать по-ударному и перечислить в Фонд мира свой однодневный заработок.

В. ВЕБЕРОВ,
монтажник КМСУ-24.

Груз, который ждали все

Вода в Оби уже спадает, сама река хмурится, наливается серыми красками. Но не затихает работа на причале УПТК Мегионгазстроя.

К сегодняшнему дню обработано около восьмидесяти судов, почти на двадцать больше, чем к этому времени в прошлую навигацию. Они доставили для объектов Мегионгазстроя более 109000 тонн различных грузов. И что особенно примечательно — нынче мы не заплатили ни одной копейки штрафов за простой речного транспорта: бригада Алексея Астанина стремится каждую баржу обработать досрочно.

...К причалу подошла самоходная баржа «Заволжье» Обь-Иртышского объединенного речного пароходства. Она доставила 1300 тонн цемента с Магнитогорского завода. Груз этот ждали на пусковых объектах треста, на заводе строительных материалов.

Бригада Астанина тут же приступила к выгрузке цемента, организовав работу в две смены.

Открывается трюм и машинист плавкрана Семен Балакирев опускает в его чрево стропы. Их принимают Роман Вильданов и Николай Карпенко. Споро работают стропальщики. Одна—две минуты и на

Навигация—84

берег плывет поддон, на котором поместилось 88 мешков цемента весом 4 тонны. В трюме 117 таких поддонов.

Десять лет водит по сибирским рекам самоходную баржу «Заволжье» ее бессменный капитан-механик Валерий Мартьянов. В нынешнюю навигацию он уже второй раз доставил грузы для строителей Нижневартовска.

На реке работают опытные, проверенные временем люди, энтузиасты. Крановщик-дизелист Семен Балакирев еще в шестьдесят седьмом году прикипел душой к северным рекам. Он работал на причалах Сургута, Надыма, Нефтеюганска, Ханты-Мансийска. В Нижневартовске это его первая навигация. Двенадцать лет подряд возглавляет бригаду стропальщиков Мегионгазстроя коммунист Алексей Астанин. В этом коллективе немало ветеранов.

Стропальщики не только принимают грузы, но и отправляют по реке материалы и конструкции для Локосовского газоперерабатывающего завода. Нынче в его адрес доставлено по воде 12600 тонн металла, железобетона, гравия, других материалов.

...А из трюма баржи один за другим плывут по воздуху поддоны. В диспетчерской УПТК рация не затихает.

—Завод строительных материалов, принимаете цемент?.. Хорошо.

—База НТО, база ПТО, сколько вам нужно цемента?

А. НАУМОВ,
наш корр.

В ЧЕМ СИЛА ГАЗЕТЫ

Обзор стенной печати

Избранная редколлегией пятого управления механизации форма стенной газеты не нова. Такую же форму используют стенгазетчики на строительстве КС-3, других подразделений Мегионгазстроя.

К стенду прикреплены прозрачные «карманы», куда помещаются материалы. Это позволяет газете быть более оперативной, отвечать четче требованию дня — быть боевым помощником партийного оюро.

Одни материалы в газете могут быть оставлены на более длительный сюк, другие — меняться чуть ли не ежедневно в зависимости от конкретного положения дел в организации.

Материалы, опубликованные в «Механизаторе», как правило, хорошего качества — в полной мере отражают жизнь управлении, направлены на борьбу с недостатками.

Так что и по форме и по содержанию «Механизатор», как говорится, из высоте.

— Нам многое удается благодаря корреспондентам, — поясняет редактор стенгазеты Константин Петрович Харламов. — Пишут и рабочие и служащие. Не без того: приходится иному не раз напомнить о его обещании дать материал в газету. Но отказа и еще не получал.

Среди стенкоров газеты есть такие, что пишут по заданию редактора, а есть такие, что пишут постоянно, по своей инициативе. Причем круг вопросов и тем, которые они освещают в стенновке, постоянен.

К примеру, машинист крана Михаил Васильевич Макаров ведет в газете летопись социалистического соревнования. Старший инженер Пина Федоровна Демина и главный бухгалтер Александра Петровна Пивоварова пишут о лучших людях управления, о работе своих отделов.

Немало в стенгазете «Механизатор» критических выступлений. Судить о их эффективности можно лишь по принятым мерам. А на критику в пятом управлении умеют правильно реагировать.

— Если в газете отражен негативный факт, мы его тут же выносим для обсуждения на заседании партбюро или профсоюзном собрании, — говорит председатель комитета профсоюза Николай Ильич Повиков. — Принимаем решение и контролируем его выполнение.

Инженер Светлана Иосифовна Яровая — один из самых активных корреспондентов «Механизатора». Ее выступления в стенной печати всегда отличаются принципиальностью.

Так, отсутствие у большинства инженеров личных творческих планов или их некачественное содержание побудило Светлану Иосифовну написать в «Механизатор». Заметка эта была обсуждена на собрании аппарата управления и теперь положение выправляется. Много внимания Светлана Иосифовна Яровая уделяет внедрению подряда. В стенгазете часто появляются ее заметки о сущности и пользе такого метода производства работ.

Стенные газеты в пятом управлении механизации выходят не только в самом управлении, но и на всех участках, в бригадах. Часто появляются оперативные приложения к ним — «молнии», бичующие пьяниц, прогулы, другие нарушения дисциплины.

— Есть свои трудности в работе редколлегии, — рассказывает К. П. Харламов. — Не всегда удается добиться действенности критики. Не всегда хватает настойчивости. Нужно еще много работать над улучшением стенных газет, выходящих на участках и в бригадах.

Такая позиция редактора вызывает уважение. Сила стенной, как и любой другой газеты заключается в партийном руководстве да в критическом отношении к себе людей, выпускающих эту газету.

Т. ЧУДАКОВА,
наш корр.

Официальный отдел

Ликвидация СУ-30

На основании приказов министра строительства предприятий нефтегазпрома В. Г. Чирскова и начальника Главтюменьнефтегазстроя М. В. Чижевского создается трест Ноябрьскнефтегазстрой. Место его дислокации — рабочий поселок Муравленковский Пуровского района Ямало-Ненецкого автономного округа.

Исходя из вышеназванных документов лимиты по труду СУ-30 треста Мегионгазстрой и СМУ-59 Самотлорнефтепромстроя переданы вновь организуемому предприятию нашего главка. Приказом по тресту Мегионгазстрой от 31 июля с. г. тридцатое строительное управление расформировано.

Строительно - монтажные работы в объеме 2565 тыс. рублей, запланированные для выполнения в текущем году собственными силами коллектива СУ-30, распределены между подразделениями Мегионгазстроя следующим образом.

Прорабский участок с объемом работ 505 тыс. рублей передан в подразделение СУ-54 и дислоцируется в вахтовом поселке Урьево, на строительстве Локосовского ГПЗ. Численность рабочих на этом участке 38 человек. Для оперативного руководства ими СУ-54 передан штат линейных работников: старший прораб и мастер.

Два прорабских участка с объемом работ 2 млн. рублей и 178 рабочими переданы в СУ-13. Для оперативного руководства этими участками установлен штат: два старших прораба, два прораба и пять мастеров.

Назначения

Президиум объединенного комитета профсоюза принял постановление: назначить директором Дома культуры «Юбилейный» тов. Кузьменко.

Кузьменко Ольга Анатольевна, русская, закончила факультет театральной режиссуры Краснодарского культпросветучилища и Московский институт культуры.

Трудовую деятельность начала заведующей клубом.

Переехав в Башкирию, Ольга Анатольевна в течение четырех лет работала в городе Уфе художественным руководителем Дворца культуры нефтехимиков

С 1976 года тов. Кузьменко О. А.—директор Нижневартовского районного Дома культуры.

Воробьев Анатолий Иванович, работавший ранее директорюм Дома культуры «Юбилейный», освобожден от занимаемой должности в связи с возвращением на прежнее место жительства.

Приказом управляющего трестом Мегионгазстрой заместитель начальника КМСУ-24 Бурмистров Геннадий Евгеньевич назначен начальником хозрасчетного ремонтно-строительного участка.

Работавший ранее начальником ХРСУ Рождествин Михаил Александрович освобожден от занимаемой должности в связи с переходом на работу в объединение Нижневартовскнефтегаз

Под контролем газеты

Мы ждем школу всрок



Еще немного, еще чуть-чуть

Оперативный обзор

В пятницу, 17 августа, в школу шестого микрорайона пришла рабочая комиссия, которая отметила высокую строительную готовность объекта и хорошее качество отделки, сделав при этом около двух десятков замечаний по сантехнике и электромонтажным работам.

—Замечания все объективные и к назначенному сроку мы их все устраним,—поясняет начальник тринадцатого управления М. Г. Махмутов.

«Назначенный срок», о котором говорит Марат Галимьянович,—28 августа. В этот день придет государственная комиссия и, принимая объект, поставит строителям и монтажникам оценку за их добросовестный труд.

А в спортивном зале в прошлую субботу появился задорный, подбадривающий лозунг: «Сдадим школу на «отлично».

Только на пятерку намерены сдать свою работу отделочники. Иначе нельзя. Нельзя расслабляться. Нельзя позволить, чтобы многомесячный труд строителей, отделочников и монтажников не получил высокой оценки только лишь потому, что на последнем этапе мы что-то не додекали, не докрасили, не добелили, не пришили какую-то доску, неровно положили железобетонную дорожную плиту.

А в последние дни темпы и качество многих видов работ снизились. Есть тут, видимо, и объективные причины. Но не будем уповать на них, а постараемся отмобилизоваться и поработать в последние августовские дни так, чтоб не стыдно было ходить на родительские собрания.

Агитаторы, политинформаторы и все коммунисты, занятые на строительстве школы, должны усилить свое партийное влияние на отличное окончание строительства школы.

На самом последнем этапе ее сооружения на помощь строителям СУ-13 пришли рабочие СУ-54 и ХРСУ, инженерно-технические работники и служащие аппаратов управлений и треста, учителя восемнадцатой школы.

Они моют окна, расставляют парты и другую школьную мебель, выметают строительный мусор из помещений.

Еще немного, еще чуть-чуть и все работы на школе будут закончены. Надо только, чтоб каждый участник строительства понял, что от него, именно от него, зависит, зазвенит ли 31 августа в восемнадцатой школе звонок, и соберутся ли на ее дворе дети на торжественную линейку.

Н. ЯРОВОЙ,
секретарь партийного комитета Мегионгазстроя.



Опять победили отделочники

С первых дней трудится на отделке школы коллектив штукатуров-маляров, возглавляет которых младший командир производства Валентина Шебуняева. Нелегко приходилось девушкам бригады в первые месяцы, но они преодолели все трудности и по-ударному завершают отделочные работы.

Все свое умение и старание вложили штукатуры-маляры Лидия Нагибина, Галина Пушкина и Надежда Тюрина в отделку школы. Сегодня они гордятся своей работой, которая выполнена на совесть. Потому-то и хорошее у них настроение, улыбчивое.

Штаб по организации соревнования на строительстве школы подвел итоги трудового соперничества о первой половине августа.

Первое место, Почетная грамота Мегионгазстроя и 90 рублей премии присуждены бригаде М. Т. Ивахно, на три дня раньше, чем было записано в аккордном наряде, закончившей отделку фасада школы.

На втором месте — комплексная бригада Г. Н. Прозорова, отличившаяся на устройстве школьной ограды. Этот коллектив награжден Почетной грамотой Мегионгазстроя. Ему вручена премия в сумме 60 рублей.

Штукатуры-маляры, которых возглавляет бригадир Н. И. Берг, заняли третье место и награждены Почетной грамотой Мегионгазстроя.

КАК ДВОРЕЦ ХРУСТАЛЬНЫЙ

Дети любят давать клички и прозвища. С педагогической точки зрения факт этот нежелательный. По ребята, если дают прозвища, то дают их с удивительной точностью. Это уже проверено временем.

Наша школа еще не была построена, но ее уже прозвали хрустальным дворцом. Такое впечатление создает и легкая галерея, открывающая вход во внутренний дворик, и радующая глаз окраска здания, и ажурная металлическая ограда.

А когда в школу пришла рабочая комиссия, то почти единодушно отметила, что она похожа на дворец не только снаружи, но и изнутри. Настолько нежна и неповторима по своим оттенкам и сделанная с большим вкусом покраска классных комнат и учебных кабинетов.

Чтоб с первых дней дети уютно чувствовали себя в новой школе, 15 августа на работу вышли учителя. В течение десяти дней они работают безвозмездно, стараясь так оформить классы и кабинеты, чтобы ребята каждый день шли в них с желанием и интересом.

Многие учителя все лето выращивали у себя дома комнатные растения и цветы, которые принесли теперь в классы. Сразу стало в них по-домашнему тепло и нарядно.

Спасибо за ваш труд, дорогие товарищи!

В. ТИМОЩУК,
директор средней школы № 18.



Вот она красавица-школа, построенная мегионгазстроевцами вместе с субподрядчиками. Осталось навести последние, как говорится, штрихи и... двери распахнутся перед детворой.

Фото В. Рыбакова.

До сдачи школы в эксплуатацию осталось 5 дней

Награда за качество

Госстрой СССР, ЦК профсоюза рабочих строительства и промышленности строительных материалов, Центральное правление НТО строительной индустрии и Союз архитекторов СССР подвели итоги Всесоюзного общественного смотра-конкурса на лучшее качество строительства, проведенного в 1983 году.

В смотрах-конкурсах приняли участие более 205 тысяч рабочих, инженерно-технических и научных работников.

Четырнадцать подразделений Миннефтегазстроя заняли классные места во Всесоюзном конкурсе. Среди них — два трудовых коллектива из Мегионгазстроя.

За хорошее качество строительства при высоких производственных показателях второе место с вручением Почетной грамоты министерства и ЦК профсоюза рабочих нефтяной и газовой промышленности, денежных премий в размере 250 рублей присуждено комплексным комсомольско-молодежным бригадам Н. П. Нежданова (КМСУ-24) и В. А. Воронкова (КМСУ-25).

Л. КОВАЛЕВА,
старший инженер Мегионгазстроя.

Стройка в зачетке

На 18 дней раньше

Нашему студенческому строительному отряду повезло, наверное, во всех отношениях. Мы впервые свой летний трудовой семестр проводим на обустройстве ставшего легендарным Самотлора. А работать довелось на строительстве базы Самотлорнефтехимпрома. Так что внесли мы свой вклад в добычу трехмиллиардной тонны тюменской нефти.

За полтора месяца освоили на стройМонтаже 310 тысяч рублей и выполнили свои договорные обязательства. Занимаясь строительством двух складов, в которых будут храниться химреагенты, наш отряд забетонировал полы на площади 4000 квадратных метров. Производительность труда каждого из 39 бойцов стройотряда «Буревестник» составила в июле 2051 рубль. Задание по этому важному показателю выполнено на 105 процентов. Благодаря чему работа, записанная в аккордный наряд, была выполнена на 18 дней раньше намеченного.

До третьего сентября бойцы нашего отряда взялись выполнить не предусмотренный договором дополнительный объем работ. В производственном корпусе в эти дни делаем напольные каналы, штукатурим стены в складах, красим металлоконструкции эстакад... Сверх своих обязательств мы решили освоить на стройМонтаже еще 20 тысяч рублей.

Это стало возможным благодаря большой заботе, которой нас окружили с первых же дней. Руководители управления помогли в устройстве лагеря и организации питания бойцов. Своевременно получили мы фронт работ. Отряд имел в достатке инструмент. Мы хорошо были обеспечены механизмами, транспортом.

Скоро уезжаем на родину, в Ленинград. С чувством благодарности будем вспоминать отеческую заботу начальника участка Михаила Сергеевича Осипцева и прораба Владимира Францевича Вайнбуха. Они умело организовывали наш труд, передавая нам опыт, оперативно помогали решать возникающие проблемы отрядной жизни.

По поручению бойцов студенческого строительного отряда «Буревестник» Ленинградского института физической культуры
И. МУХАМЕДЕЕВ — командир и О. АЛЕКСЕЕВ — комиссар.

ПОСЛЕ КРИТИКИ

По поручению министра

В газете «Трибуна строителя» от 26 июля с. г. была опубликована критическая корреспонденция «Требуется вмешательство», в которой, в частности, отмечалась неудовлетворительная поставка конструкций для Локосовского ГПЗ Энгельсским заводом металлоконструкций.

По поручению министра тов. Бакина Б. В. сообщаю, что задержка с поставками конструкций для компрессорной сырого газа и холодильного блока компрессорной допущена Энгельсским заводом металлоконструкций по вине проектной организации, которая в конце февраля изменяла техническую документацию. В результате чего металлопрокат, занаряженный ранее для изготовления этих конструкций, оказался непригодным.

Энгельсский завод металлоконструкций смог занарядить необходимый металлопрокат только на III квартал. По состоянию на 1 августа металлоконструкции для закрытой стоянки и внешнего электроснабжения отгружены полностью.

По компрессорной сырого газа из 340 отгружена 81 тонна, по холодильному блоку компрессорной из 164 тонн отгружено 10 тонн.

Энгельсскому заводу дано указание выполнить заказ строителей Локосовского ГПЗ из наличного металлопроката и закончить поставку конструкций не позднее 15—20 сентября текущего года.

А. ПЯТЕНОК,
начальник Всесоюзного объединения Союзстальконструкция.



«Бригадиром назначьте меня...»

Собрание было какое-то тихое. Владимир Павлович Парахонов, подведя итоги работы, ждал выступлений рабочих. Но большинство из них, понуро опустив головы, избегало глядеть в глаза начальнику управления.

Заговорить о бригадных делах первым никто не решался. Год заканчивался, а дела на строительстве первой очереди Локосовского газоперерабатывающего завода, считай, главном объекте Мегионгазстроя, так и не поправились. Срок его сдачи вновь отодвигался.

В этом была вина и вот этих ребят. В бригаде участились нарушения трудовой дисциплины, снизилась выработка. Да и откуда ей было взяться, если после каждого аванса и получки половина бригады бражничала по два-три дня.

Михаил Дикусар, лишь три месяца назад приехавший в Урьево, первое время никак не мог приноровиться к «порядкам» в новом для него коллективе. Но не в характере этого парня проходить мимо дурных дел.

После очередного загульного дня Михаил не сдержался. В бытовке, когда там собралась вся бригада, Дикусар устроил выпивохам настоящую выволочку. Коренастая фигура новичка, казалось, стала выше от негодования. Кто-то попытался закрыть рот выскочке.

—Тебе, что больше всех надо?

—Надо! И всем надо, чтоб мы нормально работали. Ведь приехали-то сюда не водку пить и не щи хлебать, а строить!— Твердо сказал Михаил.

Его тут же поддержали Татьяна Ольхович, Юрий Яландаев, Александр Кин.

Это случилось незадолго до собрания. А сейчас Михаил решал для себя серьезный вопрос: «Сумею ли вывести бригаду из прорыва? Поддержат ли меня ребята?».

—Что ж вы молчите? —Вновь нарушил тишину Владимир Павлович.—Давайте вместе посоветуемся, как будем работать и жить дальше. Бригадир ваш уволился...

—Можно мне сказать? —Решился Дикусар.

— Говори, Миша, не стесняйся, — поддержал друга Юра Яландаев.

—Назначьте меня бригадиром,—чуть изменившимся голосом произнес Михаил и настороженно прислушался к тому, как задвигалось, зашевелилось собрание.

Все разом повернули головы в его сторону. А Дикусар глядел в глаза товарищей твердо и прямо. Вдруг все заговорили разом, кто-то хлопал его по плечу. Александр Кин и Юра Яландаев ободряюще улыбались.

—Так два года назад я стал бригадиром,—рассказывает Михаил Дикусар,—Понимал, что будет не сладко, уж очень тяжелая у нас бригада. Но ребятам были серьезные и хорошие ребята.

Нелегко стал Михаил вместе с друзьями наводить порядок в бригаде. Пришлось проститься с теми, кто не выдерживал проверку Севером и на умение жить в вахтовых условиях.

А для самого Михаила за три года работы Локосовский газоперерабатывающий завод стал словно родным. Его и молодую жену с годовалой Валюшкой не испугали ни болотистые дали Среднего Приобья, ни жизнь в промерзшем до самого верха балке.

Михаил с детства приучен к труду. Семья у них была большая. Вместе с ним росли еще два брата и две сестры. Мать все время болела и дети как могли помогали ей и дома и в поле.

Примером для них был отец, прошедший через горнило Великой Отечественной на обожженном войной танке. В родное село Гандрабуры под Одессой отец вернулся лишь в 1950 году и стал работать в колхозе имени Котовского. Своим детям он часто повторял:

—В первую очередь труд, а потом уж футбол.

ДОБРЫЙ ДЕНЬ, ХОРОШИЙ ЧЕЛОВЕК!

—А вот про войну,—вспоминает Михаил,—отец говорить не любит. Наград у него было много. Медали «За отвагу», «За освобождение Праги», «За освобождение Варшавы», другие. А в семьдесят четвертом году к боевым наградам отца добавился орден Трудового Красного Знамени.

Михаилу исполнилось тогда 18 лет. Знаменательный год в его жизни. С новеньким дипломом плотника, полученным в ГПТУ, он уезжал из родных мест в Северодонецк на строительство крупного химкомбината.

Там посчастливилось Михаилу повстречать мастера Владимира Николаевича Троицкого, который с первых дней обратил внимание на старательного и любознательного молодого рабочего.

Надо сделать разбивку осей на объекте—привлекает Троицкий к этой работе Михаила. Поначалу помогал Дикусар носить геодезическую рейку. Установит ее на отметку, а сам бежит к Владимиру Николаевичу:

—Можно посмотреть в теодолит? А что такое репер?

Владимир Николаевич терпеливо объясняет. Рассказывает чертеж:

—Смотри, Миша, внимательно. На местности, видишь, где мы сделали отметку? А вот она на чертеже.

Вскоре Михаил уже сносно читал чертежи, мог самостоятельно работать с теодолитом. Наука мастера Троицкого пригодилась Михаилу на строительстве Локосовского ГПЗ.

—Мы сейчас собираем каркасы фундаментов под компрессоры второй очереди завода,—рассказывает Дикусар.—Таких фундаментов здесь никто еще не видел. В каждый фундамент надо уложить по двести двадцати шести кубов бетона. Но это не самое трудное.

Дело в том, что компрессоры дожимной станции будут крепиться к фундаментам не привычными анкерами, а шпильками. В отверстия для них при сварке арматуры надо выверять до миллиметра.

—Малейший брак, пиши, пропала вся работа, —невесело шутит Михаил.—Бери отбойник и начинай все сначала.

Слов нет, кропотливая работа. Выполнять ее Михаил ставит самых опытных сварщиков. Конечно, сам работу строго контролирует, не раз и не два посмотрит вместе с начальником участка чертеж, тщательно выверит отметки, а надо—становится за теодолит.

Бригада Дикусара уже заявила о себе в полный голос. По итогам работы в 1983 году в СУ-5-1 она завоевала первое место. Была призером соревнования бригад ведущих профессий Мегионгазстроя. Первые победы окрылили ребят, и теперь уже никто не хочет возвращаться к старому, никто не хочет отдавать завоеванные позиции.

А. ЖУКОВ,
наш корр.

На снимке: бригадир Михаил Дикусар.



Магнитогорскому авиаспортклубу ДОСААФ исполнилось 50 лет. За эти годы в спортклубе воспитаны тысячи летчиков, парашютистов. Отсюда начал путь в большую авиацию летчик-космонавт СССР П. Р. Попович.

На снимке: работницы штамповочного завода Н. Бородина и А. Гулий, совершившие уже по тысяче прыжков.

Воспитай себе смену

Администрация треста и центральная группа народного контроля провели рейд на объектах Мегионгазстроя, строящихся в городской черте Нижневартовска. Выявлены грубые нарушения в хранении и складировании материалов, производстве работ, отмечены отступления от проектов.

Для обсуждения результатов рейда в субботу в актовом зале Мегионгазстроя были приглашены линейные инженерно-технические работники. С информацией выступил заместитель председателя центральной группы народного контроля В. В. Шатковский.

Собрались после рейда

Коллектив Мегионгазстроя в последнее время пополнился молодыми специалистами, только что закончившими институты и техникумы. Большинство из них работает прорабами, мастерами — непосредственными организаторами производства. Теоретические знания есть. А применить их на практике умеют не все молодые специалисты. Однако руководители управлений, инженеры, имеющие опыт, не оказывают им должной практической помощи.

— Возьмите каждый шефство хотя бы над одним молодым специалистом, — обратился главный инженер Мегионгазстроя Г. В. Проценко к ветеранам треста. — Воспитайте себе достойную смену.

Принято решение открыть с 1 сентября курсы линейных работников Мегионгазстроя, которые будут обучаться по 70-часовой программе, повторный рейд по качеству строительства провести в середине сентября.

О. ЮЛЬКО,
наш рабкор.

Наш главный рекорд—массовость

«Готов к труду и обороне СССР». В сочетании этих слов сосредоточены и стремительный разбег первых пятилеток, и напряженный трудовой ритм, которым жили комсомольцы тридцатых годов, и чеканный шаг молодых ополченцев, уходящих на фронт.

Комсомольский значок и знак ГТО можно было видеть рядом на блузах фабричных девчонок, на рубахах первых трактористов, на пиджаках рабфаковцев. А в военные годы рядом с этими символами молодости, силы и здоровья появились боевые ордена и медали.

На современном этапе развития социалистического общества комплекс ГТО тридцатых годов оказался не соответствующим требованиям времени. Вот почему 1 марта 1972 года Центральный Комитет КПСС и Совет Министров СССР ввели новый комплекс «Готов к труду и обороне СССР». Более десяти лет идет он по нашей стране упругим шагом физкультурника.

Только в комсомольско-молодежном тресте Мегионгазстрой около 1100 работников постоянно занимаются физкультурой. Одни посещают группы «Здоровье», другие тренируются в спортивных секциях, третьи увлекаются туризмом, четвертые—неизменные участники соревнований под девизом «Папа, мама и я—спортивная семья».

Среди тех, кто сочетает труд с физкультурой нет ни одного человека, который был бы плохим производственником. В большинстве своем— это передовые работники, ударники коммунистического труда, хорошие семьянины, надежные в трудном деле люди.

Два года назад комсомольско-молодежная бригада Н. П. Пежданова (КМСУ-24) включилась во Всесоюзное движение «Всей бригадой—на стадион» и возле строящегося объекта в нерабочее время оборудовала беговую дорожку и футбольное поле, поставила турник. Создали футбольную, легкоатлетическую, теннисную секции и секцию рыболовов-любителей.

Каждую неделю электросварщик председатель бригадного совета физкультуры Петр Кульматицкий отчитывается перед товарищами о своей работе. А занятия физкультурой учитываются при подведении итогов соревнования между звеньями. Все это способствует тому, что 90 процентов работающих в бригаде Н. П. Пежданова занимается физкультурой.

Помня, что спорт—лучший помощник в труде, совет физкультуры Мегионгазстроя заботится постоянно о его развитии. Желающие могут заниматься в группах «Здоровье» или тренироваться в волейбольной, футбольной, легкоатлетической, баскетбольной, теннисной секциях.

Мы вместе с объединенным комитетом профсоюза ставим перед собой две цели. Первая—воспитать спортсменов, способных отстаивать честь Мегионгазстроя на городских и областных соревнованиях. Вторая—привлечь к занятиям физкультурой и спортом возможно большее число строителей.

Что касается успеха в городских и областных соревнованиях, то они у нас средние и похвалиться пока нечем. Но зато более половины работников треста сдали нормы Всесоюзного комплекса, им вручены значки «Готов к труду и обороне СССР».

Более сорока мегионгазстроевцев имеют спортивные разряды. К примеру, монтажники Николай Чеботаревский и Сергей Якимовский —перворазрядники по волейболу и ручному мячу. А электрик Александр Максимов имеет второй разряд по легкой атлетике.

Заместители начальников управлений Э. Е. Банный (КМСУ-25) и А. П. Ушаков (СУ-13), бригадиры Н. П. Нежданов и В. Г. Дорошенко (КМСУ-24), начальник СУ-45 Ю. К. Яблонский, другие командиры производства занимаются спортом и подают хороший пример своим товарищам.

Говоря о некоторых успехах, нельзя умолчать о том, что мы мало подготовили инструкторов-общественников, надо нам наладить физкультурно-массовую работу в вахтовых поселках, чаще устраивать товарищеские встречи между бригадами и общежитиями. Задачи эти вполне осуществимы, потому что администрация треста и объединенный комитет профсоюза оказывают нам всяческую помощь и поддержку.

...Стройка любит людей сильных, мужественных и закаленных. Все эти качества в массовых масштабах помогает воспитывать комплекс ГТО

А. БЕЛОУС,
заведующий спортзалом Дома культуры «Юбилейный».

Спорт и труд рядом идут



Москва. У могилы Неизвестного солдата возлагает цветы бывшая старшина—разведчица 101 Гвардейского танкового полка Салтыкова Любовь Владимировна.
Фотохроника ТАСС.

Зачем ждать второго случая?

В ответ на критическую корреспонденцию «Встречай гости вежливо», опубликованную 19 июля с. г., в которой шла речь о поведении молодежи 13-го общежития во время выступления агитбригады бойцов студенческого отряда «Буревестник», редакция получила письма читателей и официальные ответы. Все они единодушно подтверждают выходки отдельных лиц на вечере и дают этому оценку.

Из ответа редакции зам. секретаря парторганизации автобазы № 10 В. С. Белого: «Газета подняла актуальную тему, написав о культуре поведения молодежи. Поведение механика Опарина П. Е. заслуживает справедливый критики. При собеседовании он признал свою вину и предупрежден, что в случае повторения подобного будет переведен на другое место жительства».

Из ответа начальника ЖКК Мегионгазстроя Г. В. Яниковской: «Старшему воспитателю рабочих общежитий М. А. Ваниковой за отсутствие контроля во время проведения вечера поставлено на вид».

Из письма командира студенческого отряда И. Мухамадеева: «В связи с тем, что к назначенному времени желающих посмотреть концерт было немного, мы задержали выступление агитбригады. Когда треть зала была заполнена, мы начали свой концерт. По мере выступления зрителей становилось больше и больше. Впечатление от вечера было испорчено поведением нетрезвого парня...». Как вежливые гости участники самодеятельности тем не менее благодарят за радушный прием, пишут, что в целом встречей с молодежью 13-го общежития довольны.

Из письма председателя совета общежития № 13 Ю. Н. Иванова: «Товарищу Опарину сделано первое замечание. Но мы думаем, что делать вывод по одному вечеру о воспитательной работе в нашем общежитии нельзя».

Ни один Юра Иванов высказывает такое сомнение: дескать, стоило ли про Петю Опарина сразу писать в газету? Раньше-то за ним ничего подобного не водилось...

Позвольте, а какого по счету проступка нужно ожидать, чтобы бить в колокола? И кто скажет, с какого момента выпивка перерастает в пьянство?

Нельзя проходить мимо отрицательного факта в тот момент, когда исправить поведение еще не поздно. А не поздно бывает, когда зло не перешло в систему. Позднее оно бывает неизлечимо. Поэтому не должно быть места для снисходительных настроений: «Ничего страшного. Молод еще, образумится». Впервые ведь оступился...».

Видимо, вот с такого благодушия зло и начинает давать свои первые всходы.

Т. МАМОНОВА,
наш корр.

Возвращаясь к теме

Проигравших нет

Репортаж с заседания клуба веселых и находчивых



Сергей Георгиевич Лазо легендарный герой гражданской войны, один из руководителей борьбы за Советскую власть в Сибири и на Дальнем Востоке был беззаветно предан народу, революции и все силы, энергию, саму жизнь отдал борьбе за светлое будущее Советской Родины.

Неутомимо и беззаветно работал Лазо по подготовке разгрома белогвардейцев в Приморье, проявив себя крупным политическим руководителем.

В расцвете сил он трагически погиб от рук белогвардейцев и японских интервентов

Фотохроника ТАСС.

В глубине сцены—изображение мушкетера, символизирующее достоинство, готовность в любой ситуации отстаивать личную честь и уважение к сопернику.

Сегодня в поединке встречаются бойцы студенческих строительных отрядов Минского медицинского института и Ленинградского института физической культуры.

—Клянемся быть объективными и беспристрастными, а если нарушим клятву, то пусть нас покарает презрение болельщиков,—такой шуточной клятвой жюри открылось заседание клуба веселых и находчивых, состоявшееся в Доме культуры «Юбилейный».

Волнуются ведущие программы Людмила Черная и Кирилл Самсонов. Перед ними сегодня задача не из легких. Людмила и Кирилл только что получили сценарий из рук жюри. Им тоже предстоит проявить находчивость, смекалку. Забегая вперед, скажу, что со своей задачей ведущие справились с большим успехом, обеспечив «бесперебойное» выполнение командами заданий, а возникающие заминки, разряжали остроумными комментариями.

—Команда «Панацея», вам слово! —объявляет ведущий.

Жребий пал на медиков. Им выходить первыми. И капитан Александр Данович выводит на сцену своих бойцов. В форме мини-спектакля они представляют зрителям, болельщикам и соперникам свое кредо: «Мы призваны людей лечить не только от болезней, но и от пороков тоже, ибо нравственное здоровье не менее важно, чем здоровье физическое». Под таким знаком и проходит их выступление.

«Ангар-18», команда физкультурников, выходит под предводительством Ольги Николаевой. «Немного о себе и много о работе стройотряда «Буревестник» в Нижневартовске» означал их вступительный ритуальный танец-пантомима.

А дальше... События начали развиваться, как в крупномасштабном спортивном соревновании, с постоянно возрастающим накалом. Только проявить себя участники должны были не в каком-либо одном качестве, а, пожалуй, во всех доступных и недоступных неподготовленному человеку ситуациях: ответить точно и остроумно на вопрос, спеть, сыграть на незнакомом инструменте, сплясать, представить в лицах... Длителен перечень того, что должен уметь участник клуба веселых и находчивых.

Ведущие задают один вопрос за другим:

—Назовите первую женщину, поднявшуюся ввысь на аппарате тяжелее воздуха и на чем был основан принцип действия этого аппарата?

—Как будете вести себя, неожиданно попав в клетку хищника?

Веселым ответам и действу аплодируют даже болельщики соперников. То и дело в зале взлетают плакаты «Молодцы!», «Так держать!»—это болельщики команды «Панацея». Пока эта команда ведет счет.

«Рано пташечка запела...»—в ответ скандируют болельщики «Ангара-18».

Состязание продолжается. Дружный смех, продолжительные аплодисменты и новый всплеск плакатов вызвали инсценировки «Вы о нас, а мы про вас», а так же инсценировка популярных сказок Корнея Чуковского «Муха-Цокотуха» и «Тараканище», два небольших спектакля-фантазии «Что вы увидели, попав на другую планету» и «Мода 2000 года».

При этом изобретательности в подготовке костюмов к каждому выступлению позавидовал бы, пожалуй, и профессиональный модельер. А поисками ткани для костюмов участники КВН себя не утруждали: были использованы обмоточные ленты для трубопровода, мочало, простыни...

Жюри в явном замешательстве: совещается, спорит, присматривается к поведению болельщиков.

А вот и конкурс для тех, кто пришел поболеть за своих друзей. Ведущие произносят слово, а представитель той или другой команды болельщиков должен сказать строчку из басни или стихотворения, спеть песню, включающую в себя это слово:

—Журавли.

—Мне кажется порою, что солдаты, — звучит песня Янз Френкеля.

—Гармошка.

—Я играю на гармошке, — сменяет предыдущую веселая песенка крокодила Гены.

По сумме баллов выиграли медики. А в целом не проиграл никто. Во время встречи у студентов состоялся взаимный обмен юмором, интересными традициями. А строителям, пришедшим в Дом культуры, вечер, проведенный в клубе веселых и находчивых, стал хорошим подарком.

Е. АНТАКОВА,
наш корр.

Редактор
З. И. КРИВОЛАПОВА.

Наш адрес:
г. Нижневартовск, ул. Мусы Джалиля, 10
Телефоны: 2-30-31, 6-35-12 и 6-35-13
Нижневартовская городская типография
Заказ 9753
Тираж 1481
Газету набирали
А. Сафина,
В. Кудрявцева,
верстала
Н. Западнова,
печатала
В. Лобанова.

ПРОЛЕТАРИИ ВСЕХ СТРАН, СОЕДИНЯЙТЕСЬ

ТРИБУНА СТРОИТЕЛЯ

Орган партийного комитета, администрации, объединенного профкомитета и комитета ВЛКСМ ордена «Знак Почета» комсомольско-молодежного треста Мегионгазстрой

Газета издается с 3 февраля 1979 г.

1984 г.
АВГУСТ
30
четверг
№ 34 (292)

Цена 1 коп.

Все это Родина наша

Вот уже четыре десятилетия мы спокойно можемся спать и спокойно встречаем утро Родины... Залечив раны, нанесенные войной, советский народ добился выдающихся успехов в экономическом, социальном и оборонном могуществе.

С мечтой о светлом будущем мы не расставались в окопах в минуты фронтового затишья. Солдатской песней славили Союз Советских Социалистических Республик и под звездами балканскими, и на Висле, и в Берлине у стен поверженного рейхстага.

После войны во фронтовых гимнастерках мы поднимали Родину из руин и пепла. А сегодня гордимся тем, что превзошла Социалистическая Отчизна все наши мечты. И еще гордимся тем, что вместе с нами подняли Советскую Родину на такую высоту наши дети и внуки, дети и внуки тех наших сверстников, которые не вернулись из боя.

Почти по пятнадцать лет проработали мы в коллективе орденоносного Мегионгазстроя и высоко чтим его трудовые традиции. Все эти годы неизменно святы для нас были слова: Ленин, Партия, Родина. И гордимся мы, бывшие солдаты, тем, что святы они, эти слова — Ленин, Партия, Родина — для наших сынов и внуков.

В преддверии 40-летия Великой Победы молодые мегионгазстроевцы перевыполняют сменные задания, самоотверженно трудятся над выполнением планов и обязательств. На вахту Памяти одна за другой встают комсомольско-молодежные бригады Мегионгазстроя.

Ударный труд молодых строителей — еще одно проявление слитности поколений. Их стремление работать в Фонд мира и зачислять в бригады Героев Советского Союза вызывает у нас уважение и чувство гордости: значит у Победы достойные наследники и продолжатели.

Пять лет назад коллектив Мегионгазстроя взял на себя обязательство превратить VI микрорайон в образцовый. И мы, жители этого микрорайона, воочию видим, как много в этом направлении делается: высаживаются деревья, строятся новые дома, благоустраиваются наши дворы.

Но пусть каждый житель микрорайона посоветуется с собой и спросит: а все ли я сделал, чтобы он был образцовым. Наверное, далеко не каждый может сказать: да, я сделал все возможное.

Больно бывает видеть, как тоненькое, но набирающее силу деревце оказывается сломанным; как по засеянным травой газонам и по футбольному полю разъезжают большегрузные автомобили; как неизвестные личности ломают скамейки и двери в подъездах.

И мы, ветераны войны и труда, по долгу старших, по праву наставников, обращаемся в первую очередь к нашей смене по гордой профессии строителя, ко всем жителям VI микрорайона: давайте, товарищи, сообща трудиться над тем, чтобы наш микрорайон действительно был образцовым.

Каждый из нас должен посадить дерево в своем дворе и ухаживать за ним. Каждый, независимо от служебного положения, должен принимать личное участие в санитарных пятницах и благоустройстве микрорайона. Мы все должны стремиться к тому, чтобы образцовый порядок был в каждой семье и квартире, в каждом подъезде и дворе.

Будем же все — и ветераны, и молодежь — трудиться ради этой цели, не покладая рук. Дом, в котором мы живем, школа, в которой наши дети учатся, коллектив, в котором мы работаем — это и есть наша любимая Родина — знаменосец мира и дружбы между народами. А Родину надо беречь.

К. ДУБИНИН,
Н. ШМЕЛЕВ,
участники Великой Отечественной войны, ветераны Мегионгазстроя, пенсионеры.



Почти шесть лет работает в СУ-13 каменщиком Витаутас Васильев, прибывший из братской Литвы. Вместе со всем коллективом Витаутас прилагает усилия к тому, чтобы VI микрорайон стал образцовым.
Фото В. Рыбакова.

Новоселье в День знаний

Восемнадцатая школа, возведенная мегионгазстроевцами и субподрядными организациями. Вот такой подарок получат накануне нового учебного года детвора VI микрорайона. Завтра сюда придут более тысячи школьников для знакомства со школой и учителями, для знакомства со сверстниками.

Нынче впервые в нашей стране Первое сентября будет отмечаться как всенародный праздник День знаний. Перед началом занятий во всех школах и учебных заведениях Никлевартовска, как и по всей Родине, прозвучит Гимн Советского Союза, взовьются государственные флаги, состоятся торжественные линейки, митинги, комсомольские собрания. Занятия во всех школах начнутся с Урока мира.

Есть ли на планете еще такой сигнал, способный как наш первосентябрьский звонок, поднять в поход за знаниями почти 80 миллионов человек? Справедлива и обоснована наша гордость достижениями народного образования. По праву отмечает страна 1 сентября как всенародный праздник Знаний.

Здравствуй, школа!

Превратим VI микрорайон в образцовый!

Социальный портрет района

По состоянию на 15 июня в шестом микрорайоне проживало 1779 мужчин, 1801 женщина и 2630 детей. Всего 6210 человек. Среди них 1227 ребят дошкольного возраста.

В микрорайоне 970 школьников в возрасте от 7 до 14 лет.

В микрорайоне проживает 1924 семьи, 158 из которых — многодетные, имеющие трех, четырех и более ребят.

Число незамужних женщин в возрасте до 30 лет составляет 77 человек. Число неженатых мужчин этого возраста — 75 человек.

Образовательный уровень населения, проживающего в VI микрорайоне, довольно высокий. 1658 человек имеют среднее образование, 764 — среднее специальное, 455 человек закончили институты и университеты. Только 201 человек или 3,2 процента от числа проживающих в микрорайоне имеют начальное образование.

По роду занятий население микрорайона делится на четыре группы: рабочие — 1687, инженерно-технические работники — 707, служащие — 577 человек, учащиеся ГПТУ и студенты техникумов — 102 человека.

В микрорайоне проживает 1505 строителей, 488 работников автомобильного транспорта, 435 буровиков и нефтяников, 427 человек, занятых в сфере обслуживания, учителя, медики, юристы, специалисты других профилей.

Среди взрослого населения — 271 коммунист, 416 комсомольцев, 24 участника Великой Отечественной войны, 7 народных депутатов местных Советов, 136 кавалеров орденов и медалей Советского Союза.

ОСТРЫЙ СИГНАЛ

Про корт

Комитет комсомола по своей инициативе взялся построить детский хоккейный корт. Его сооружение мы решили вести в нерабочее время.

Шесть раз комсомольцы выходили на субботник, но конца строительству корта еще не видать. И все потому, что завод строительных материалов не обеспечивает нас досками.

Неоднократно мы обращались к главному инженеру завода А. П. Коенксу с просьбой поддержать нашу инициативу. Анатолий Петрович на словах с одобрением относится к этому, но на деле оказывается по-иному. В течение месяца привезли только половину того, что нам требуется. Строительство корта идет черепашьими темпами и нам уже стыдно перед детьми и жителями микрорайона.

Т. ТЕРНОВЕЦ,
зав. сектором учета комитета ВЛКСМ.

Дому нужен хозяин

Живу я в восемнадцатом доме по улице Маршала Жукова. Дворником у нас Найденова Александра Васильевна. Очень добросовестная женщина. Каждое утро она с большой любовью, как в собственной квартире, наводит порядок. Приятно утром выйти в чистый двор, а вечером отдохнуть в нем.

Но находятся в нашем доме люди, которые бросают во двор из окон мусор, пищевые отходы и даже бутылки. Иначе, как хулиганством это не назовешь. Но никто этих безобразников к ответу не призывает.

Нет, те кто получает ключи от государственной квартиры, должны знать, не только свои права, гарантированные Конституцией, но и записанные в ней обязанности. А это — участие в сохранности квартир, подъездов в благоустройстве дворов и многое другое.

В своей квартире все делается с любовью и желанием. Ни денег, ни труда никто не жалеет. Но посмотрите на потолки лестничных клеток, украшенные черными пятнами от горящих спичек, сигарет. Обратите внимание: сломана дверь в подвал, покорежены перила.

Мне кажется, только работникам ЖКК тут не справиться. Общими усилиями мы должны создать в микрорайоне обстановку бережного отношения к жилью. Большую роль в этом должны сыграть домовые советы. Но они не везде достаточно активны, хотя созданы во всех домах микрорайона.

Домовые советы должны стать теми хозяевами, которые правомочны сказать любому жильцу то, что необходимо ему сказать и, если потребуется, то призвать его к ответу.

Л. БЕЛОУС,
старший инженер Мегионгазстроя.

Приглашает „Данко"

Около восьмидесяти ребят школьного возраста в летнее время посещало детскую комнату «Данко», (улица Маршала Жукова, дом № 28). Они занимались здесь под руководством педагога рисованием, вязанием, репетировали инсценировку известной сказки.

Уже кончились летние каникулы. Вернулись школьники в родные семьи. Теперь роль детской комнаты «Данко» в организации ребячьего досуга значительно возросла.

Детская комната «Данко» работает с 10 до 12 и с 17 до 20 часов.

Как вас информируют?

В Мегионгазстрое сложилась определенная система в работе по формированию общественного мнения, по реализации критических замечаний, предложений и заявлений трудящихся, высказанных в устной и письменной форме. Эти вопросы рассматриваются на заседаниях партийного и профсоюзного комитетов.

Для удобства посетителей управляющий трестом П. П. Козяр и его заместитель по кадрам и быту П. К. Борец ведут прием граждан в разные дни — по вторникам и четвергам. Письма, заявления и жалобы строителей систематически анализируются и держатся на контроле до тех пор, пока положение не улучшится.

Партийный комитет в 1983 году разработал мероприятия по реализации замечаний, высказанных коммунистами на отчетно-выборном собрании. Шесть из девяти критических замечаний реализованы, а три находятся в стадии решения.

Три года назад на отчетно-выборной профсоюзной конференции было высказано делегатами девятнадцать критических замечаний. Девять из них реализовано, а семь находятся в стадии исполнения.

Партийный комитет и объединенный комитет профсоюза осуществляют постоянный контроль за выполнением собственных решений и решений вышестоящих органов.

Многотиражная газета «Трибуна строителя» играет заметную роль в формировании общественного мнения. Она постоянно информирует трудовой коллектив о ходе соревнования и выполнении обязательств, пропагандирует передовой опыт.

Но журналистам Мегионгазстроя и рабкорам многотиражной газеты следует прилагать больше усилий для формирования общественного мнения вокруг бракоделов, нарушителей дисциплины и тех, кто нерадиво выполняет свои обязанности.

Обо всем этом 21 августа шла речь на заседании комитета, где обсуждалась записка отдела пропаганды Нижневартовского горкома КПСС «О работе парткома треста Мегионгазстрой по формированию общественного мнения и работе с письмами, предложениями и жалобами трудящихся».

При этом отмечалось, что случаются срывы и приемке граждан по личным вопросам руководителями треста и его подразделений. На четыре письма в 1984 году ответ был дан заявителям с нарушением установленных сроков. В КМСУ-25 и в аппарате треста в период проверки не были вывешены списки очередности на получение жилья и мест в дошкольные учреждения. Хоть и СУ-45 такие списки и оказались вывешенными, но составлены они не по установленной форме. Поэтому не ясно, на каком основании составлен льготный список № 1.

Коллективный договор на 1984 год принят без предварительного обсуждения в низовых коллективах. ПДПС за последние полтора года собиралось лишь два раза. В СУ-13 и в СУ-45 бездействуют советы бригад. Неритмично работает и совет бригадиров Мегионгазстроя (председатель Г. С. Макаров).

Требует совершенствования система организации соревнования.

В нашем тресте не практикуется защита социалистических обязательств. В СУ-45 подводятся итоги соревнования, но нет его условий.

В СУ-13 состояние трудовой дисциплины отнесено к учитываемым показателям. Здесь при подведении итогов применяется балльная система, при которой за хорошее состояние наглядной агитации можно получить десять баллов, а за прогул или за нарушение общественного порядка минусуется всего один балл.

При такой системе бригада Г. П. Прозорова трижды за квартал занимала второе место по СУ-13, хотя и это время в бригаде процветало пьянство в рабочее время и прогулы. Формально бригада Г. П. Прозорова носит звание коммунистической, но и ее обязательства не внесен даже такой важный показатель, как рост производительности труда.

Хозяйственные руководители строительных управлений и треста Мегионгазстрой недостаточно активны в формировании общественного мнения и в информировании трудящихся. Не все из них принимают участие в проведении единых политдней и в идеологических плакерках.

По обсужденному вопросу партком принял постановление, направленное на устранение отмеченных недостатков. Записка отдела пропаганды горкома КПСС принята к сведению и неуклонному исполнению. Информацию о реализации намеченных парткомом мероприятий решено заслушать в декабре 1984 года на заседании партийного комитета.

В партийном комитете



Первый советский спутник связи «Молния-1» был выведен на орбиту в апреле 1965 года. Тогда жители Владивостока впервые смотрели первомайские торжества на Красной площади одновременно с москвичами. С той поры запущено много спутников связи «Молния», «Радуга», «Экран», «Горизонт», «Орбита».

Советские спутники связи используются для обеспечения телефонной связи со странами Европы, Азии, Африки и Америки.

На снимке: инженер В. Г. Храпов у пульта управления антенным комплексом.

(Фотохроника ТАСС).

Сначала создали трудности

До конца пятилетки сеть дошкольных учреждений в Нижневартовске планируется увеличить еще на 2800 мест. Большой вклад в решение этой социальной задачи призван внести коллектив Мегионгазстроя.

В девятом микрорайоне (деревянная часть города) генподрядное СУ-13 ведет строительство детского сада № 28. Здесь будет создан целый комплекс детских дошкольных учреждений. Пока заказчик — объединение Сибнефтегазпереработка — выдал проектно-сметную документацию на возведение двух зданий, каждое на 280 мест. Они соединяются галереей. Для детей будет построен закрытый плавательный бассейн.

Сейчас бригада Геннадия Пидюкова (СУ-13) возводит первый этаж одного из зданий. Администрация управления, стремясь вести строительство ускоренными темпами, укомплектовала бригаду 20 каменщиками. Перед ними поставлена задача: закончить кладку к 7 ноября и передать объект под отделку. Для этого бригаде Пидюкова необходимо освоить на стройомонтаже 320 тысяч рублей.

На площадку завезено достаточно кирпича, железобетонных плит. Но пока не хватает 10 кубометров перемычек и 24 прогонов вместе с подушками (поставку их задерживает ЗСМ). Но этот пробел, можно надеяться, в ближайшее время будет восполнен. Строителей, в частности бригадира Геннадия Сергеевича Пидюкова, беспокоит другая проблема:

— В августе мы должны сделать четыреста шестьдесят шесть кубометров кирпичной кладки. Однако краном, который сейчас работает на площадке, нам с таким объемом не справиться.

На площадке работает РДК-25. Во-первых, он тихоходный, работает, что называется, в час по чайной ложке. Во-вторых, хоть он и 25-тонной грузоподъемности, но когда надо подать кирпич на заднюю стенку здания, то поддон с кирпичом приходится разгружать наполовину. К тому же кран часто отвлекается на разгрузку поступающих на объект материалов и большая часть каменщиков в это время простаивает.

Строительство детсада № 28

Кирпичная кладка ведется липецким методом. Строящийся детсад № 28 от своих предшественников внешне будет отличаться прямоугольными столбиками, выложенными из красного кирпича по всему фасаду, а по торцу — красочным орнаментом. Дизайнеры предложили выложить фигуры оленей — символ северной фауны.

Эти проектные детали придадут детскому учреждению некую колоритную окраску. Она, конечно, будет оценена и детьми и родителями, но строителям такой проект доставляет дополнительные хлопоты, хоть он и дает возможность продемонстрировать профессиональное мастерство.

Кстати, торец вызвались выкладывать мастера каменных дел Мегионгазстроя Николай Николаевич Завражный и сам бригадир Геннадий Сергеевич Пидюков. Они — единственные в бригаде каменщики, которые работают по пятому разряду.

Но олени — это в будущем, а нас тревожат сегодняшние дела: как ускорить работы на детском садике? Кран, который выделил строителям заказчик, не способен решить основные вопросы.

— Надо ставить башенный кран, — говорит главный инженер СУ-13 Вячеслав Николаевич Симонов. — тогда будут сняты все вопросы.

— Почему же не поставили его раньше в период подготовки фронта работ?

— Взять его было негде, следовало ждать завершения работ на тридцать шестом доме. Но бригада Пидюкова, выполнив свои задачи на строительстве школы, осталась тогда бы не у дел. Пришлось ставить ее на строительство неподготовленного объекта.

Действительно, строительная площадка совершенно не была подготовлена к производству работ. В июле здесь были запрещены работы. Объект, находящийся на оживленном перекрестке улиц Мусы Джалиля и Пионерской, не был даже огражден.

Вот так генподрядчик создал для себя трудности на новом объекте, затем взялся, преодолевать их.

К тому же строительная площадка перенасыщена теплопроводами, которые до сих пор не перенесены. Возле строящегося здания проходит высоковольтная линия электропередач. В зоне строительства находится и жилой дом, 35 семей которого оказались сейчас в крайне затруднительном положении.

Однако сметой не предусмотрен снос этого здания, заказчик включил в нее лишь расходы на перенос теплотрассы и линии электропередач.

А. ЖУКОВ,
наш корр.

Постоянно совершенствует свое профессиональное мастерство каменщик Алексей Балмашный. Молодой строитель приехал в полевой городок СУ-54 четыре года назад и возводил первую очередь Локосовского ГПЗ. Тогда он имел только второй разряд. Но проявил настойчивость и повысил квалификацию до четвертого разряда.

Сейчас Алексей успешно трудится на сооружении объектов второй очереди газоперерабатывающего завода.



На снимке: каменщик СУ-54 Алексей Балмашный.

Фото В. Рыбакова.

Идет дружина по городу

Вот уже двадцать пять лет в стране действуют народные дружины — добровольные помощники советской милиции. Они возникли по инициативе трудящихся и оправдывают свое назначение в деле охраны общественного порядка. Трудно даже представить какое-либо серьезное мероприятие по профилактике и предупреждению правонарушений без взаимодействия органов милиции со штабами дружин.

Около шестисот добровольцев объединяются народными дружинами Мегионгазстроя. КММУ-5, пятого управления механизации, десятой автобазы и завода строительных материалов. Под руководством партийных организаций дружинники ведут работу по укреплению общественного порядка и профилактике правонарушений. За это патрулирующие по вечерам люди с красной повязкой на рукаве снискали уважение и благодарность населения микрорайона.

Дружинники КМСУ-24, КМСУ-25 и СУ-45 (секретари партийных бюро В. Г. Дорошенко, А. С. Кучеренко, С. И. Шундрик) соблюдают график дежурства. На патрулирование здесь, как правило, выходит достаточное количество добровольцев.

Превратим VI микрорайон в образцовый!

Только в августе дружинники вышеназванных подразделений предупредили на месте тринадцать правонарушений, провели беседы с трудными подростками.

Вместе с тем в СУ-13, на участке малой механизации и в аппарате треста (С. Н. Коваленко, А. А. Астапин, Л. Н. Уздяева) эффективность работы народных дружин находится на низком уровне. Двадцать второго августа на дежурство вышел только один дружинник СУ-13. 17 и 18 августа патрулировать в VI микрорайоне должны были дружинники аппарата треста и участка малой механизации. Но ни один из них на дежурство не пришел.

У дружинников высокие полномочия, им государство предоставляет определенные льготы. И долг каждого из них аккуратно выполнять свои обязанности. Но прежде, чем требовать от других дружинник сам должен показывать образцы дисциплины, быть примером в быту и труде.

Человек с красной повязкой на рукаве.... Его появление на улице, в микрорайоне необходимо в интересах охраны общественного порядка, в интересах каждого из нас.

С. ВУШУЕВ,
заведующий общественным пунктом охраны правопорядка в VI микрорайоне.

Редактор
З. И. КРИВОЛАПОВА.

Наш адрес:
г. Нижневартовск, ул. Мусы Джалиля, 10
Телефоны: 2-30-31, 6-35-12 и 6-35-13
Нижневартовская городская типография
Заказ 9997
Тираж 1481
Газету набирали Г. Жигелис, В. Кудрявцева, верстала Н. Западнова, печатала В. Лобанова.

ПРОЛЕТАРИИ ВСЕХ СТРАН, СОЕДИНЯЙТЕСЬ!

ТРИБУНА СТРОИТЕЛЯ

Орган партийного комитета, администрации, объединенного профкомитета и комитета ВЛКСМ ордена «Знак Почета» комсомольско-молодежного треста Мегионгазстрой

Газета издается с 3 февраля 1979 г.

1984 г.
СЕНТЯБРЬ
6
четверг
№ 35 (293)

Цена 1 коп.

Отчеты и выборы в партгруппах

Выросла количественно и окрепла организационно в отчетном периоде партийная группа, действующая в бригаде И. П. Нежданова (КМСУ-24).

На учете здесь стоит тринадцать коммунистов и пять кандидатов в члены партии. Все они ударно трудятся, активны в выполнении партийных и общественных поручений.

К примеру, коммунист В. Терехов возглавляет группу народного контроля, И. Резник—штаб «Рабочей эстафеты». Д. Тесленко—совет общественных инспекторов по технике безопасности. Среди коммунистов есть пропагандисты, политинформаторы, агитаторы, наставники, дружинники. Иначе говоря, нет на строительстве КС-3 такого дела, за которое коммунисты не чувствовали бы своей ответственности.

Эта партийная группа немало сделала для того, чтобы поднять активность и авангардную роль коммунистов. Регулярно проводились собрания. Повестка их была актуальной: расстановка и воспитание кадров, организация соревнования, заслушивались отчеты коммунистов о выполнении ими уставных требований и общественных поручений.

Отчетно-выборная кампания была и остается строгим смотром боеспособности партийных организаций и жестким экзаменом для каждого коммуниста. Отчитывается ведь не только партгрупорг. Отчитывается каждый из коммунистов—перед партией, перед товарищами, перед собственной совестью. За себя и за товарищей. Так что вопрос: что ты сделал для повышения авторитета своей партийной группы, как ты жил и трудился является принципиально важным в понимании ответственности за дела всей организации. И о них, этих качествах, должен услышать коммунист от своих товарищей, может и горькую, но честную правду.

В бригаде И. П. Нежданова четыре звена, во главу каждого из них партгруппа поставила коммуниста. Но не все звеньевые отличаются настойчивостью в решении хозяйственных задач, недостает целеустремленности народным контролерам... Обо всем этом принципиально говорилось на отчетно-выборном собрании партгруппы, на котором в адрес начальника КМСУ-24 коммуниста Чухаркина В. И. была высказана серьезная критика.

В подразделениях Мегионгазстроя действует восемь партийных групп. Немногочисленны они по своему составу, но задачи, которые они решают, ответственны и многообразны.

Большой опыт работы в самой гуще масс накопили партгрупорги на строительстве КС-11, КС-3, завода спецжелезобетона, в ХРСУ и на участке малой механизации.

Подлинными маяками для коммунистов, работающих рядом беспартийных товарищей стали партгрупорги Т. С. Хазеев, А. М. Рипейский, И. Т. Лотфуллин (КМСУ-25).

Авторитет не приходит вместе с должностью. Его надо завоевывать делом. На отчетно-выборных собраниях некоторым партгрупоргам было высказано, что они пассивно относились к своим важным и ответственным партийным поручениям.

Инициативный партгрупорг проследит за тем, чтобы и «молния» была выпущена вовремя, и другая наглядная агитация обновлялась. У него в ячейке регулярно обсуждаются сообщения, отчеты коммунистов о выполнении уставных требований. Он внимательно подбирает кандидатов для пополнения партийных рядов. Следит, чтобы не было застоя в общественной жизни коллектива, чтобы развивалась здесь критика и самокритика.

Много ценных предложений внесли коммунисты Мегионгазстроя в ходе отчетов и выборов в партгруппах. Они касаются прежде всего повышения авангардной роли коммунистов на каждом участке, в каждой бригаде. Речь идет об эффективном использовании материально-технических ресурсов, качественной работе, дальнейшем развитии соревнования и более четкой организации труда.

В период отчетов и выборов к руководству группами пришли коммунисты, не имеющие опыта партийной работы. Это должны учитывать партийные бюро подразделений треста и оказывать вновь избранным партгрупоргам практическую помощь.

Нам всем ежедневно следует помнить, что оттого, насколько боевито и инициативно работают партийные группы в бригадах и на участках, в решающей степени зависят конечные итоги хозяйственной деятельности всего треста Мегионгазстрой.

Только учитесь, ребята

Первого сентября широко распахнула двери школа в VI микрорайоне, построенная коллективами Мегионгазстроя и субподрядных организаций.



Дома часто говорили про первое сентября. Отец приходил домой только на обед да на ужин, а потом снова уходил на работу... Теперь все позади. И есть красавица-школа.

Торжественную линейку назначили на девять утра, но отец сказал Рипату, что пойдут к восьми. Плотник Мусаиб Ренатович Любов решил показать сыну-третьекласснику все: кабинет физики и химии, актовый зал, классы и теплицу. Школа, которую построили мегионгазстроевцы, ничем не отличается от тех, какие возводят в Москве, Горьком, Новосибирске. Замечательный подарок получила детвора VI микрорайона!

...Звучит Гимн Советского Союза. На флагшток взмывает государственный флаг. Началась торжественная линейка, посвященная Дню знаний. По праву страна отмечала его 1 сентября как всенародный праздник. Мы издалека шли к этому торжеству: от первых марксистских кружков на рабочих заставах, большевистских листовок и газет, от ликбезов, рабфаков и культпросветов.



Со словами приветствия к ученикам вновь построенной школы обращаются заведующая Нижневартовским гороно Надежда Константиновна Мартина и секретарь партийного комитета Мегионгазстроя Николай Афанасьевич Яровой.

Они говорят о том, что монтажник и космонавт, плотник и хлебороб, маляр, продавец и академик — мы все родом из школы. В размеренной тишине уроков, в ярких пионерских и комсомольских делах происходит самое важное на земле: растет человек, формируется его характер.

Начальники участков СУ-13 Владимир Павлович Сытченко и Юрий Петрович Филатов вручают директору восемнадцатой школы символический ключ. Приняв его, Владимир Иванович Тимощук сказал, обращаясь к школьникам:

— Как при рождении ребенку дают имя, так и при открытии новых зданий дают им названия. Наша школа еще не была построена, а дети, их родители, все жители микрорайона назвали ее хрустальным дворцом. Нет другого такого дворца в нашем городе. Давайте же, ребята, бережно относиться к нашему замечательному дворцу!

Раздались аплодисменты. Они были самой высокой наградой строителям и монтажникам, которые пришли на торжественную линейку и стояли поодаль. Одни в праздничных костюмах, а другие в спецодежде.

— Посмотрите, ребята, — продолжает директор школы. — На этом ключе две бородки. Одна из них символизирует нас с вами, другая — коллектив комсомольско-молодежного треста Мегионгазстрой, который взял шефство над нашей школой и сделал первый подарок, построив к Первому сентября это прекрасное здание.

Право дать первый звонок предоставляется начальнику участка СУ-13 Юрию Петровичу Филатову и первокласснице Оле Дорошенко, дочери известного в Мегионгазстрое бригадира КМСУ-24.

И так испокон веков— в первый день сентября по всей стране после летнего перерыва подает голос школьный звонок. Первый школьный звонок! Его заливистый перезвон возвращает взрослых к собственному детству, к поре человеческой чистоты и ясности, но с неменьшей силой будит он и сердцах надежду.

Первый звонок — сигнал надежды! Сколько надежд связывают со школой... Этим ребятам, которые первого сентября переступили порог новой школы, через некоторое время придется взять на себя нелегкую ношу сохранения мира. Что возьмут они от нас с тобой, читатель, в наследство? Самое главное — нашу убежденность, что войну

(Окончание на 2-й стр.).

На снимках: первый звонок дают начальник участка Юрий Петрович Филатов и первоклассница Оля Дорошенко; символический ключ от нового учебного заведения получил комсомольско-молодежный педагогический коллектив школы № 18.



Только учитесь, ребята

(Окончание. Начало на 1-й стр.)

пельзя допустить ни при каких обстоятельствах. Школа должна воспитывать непоколебимых сторонников мира. Только в этом его гарантия.

Но убеждения надо воспитывать с детства. Вот поэтому во всех школах страны новый учебный год начался с Урока мира, который явился лучшей формой пропаганды миролюбивой политики КПСС.

А что ребенок может сделать для укрепления мира?

Отлично выполнять свои обязанности в школе, участвовать в ярмарках солидарности, в других антивоенных акциях, крепить дружбу с ребятами других стран. То есть то, чем и заняты все ученики в школе.

Как положено, 1 сентября в новой школе прозвенел звонок. А ведь еще недавно были сомневающиеся: смогут ли строители в столь короткий срок справиться с большим объемом работ. А они справились! Наперекор скептикам, вопреки всем превратностям снабжения и погоды.

И пусть красные следопыты знают:

что девчата-маляры сделали отделку школы намного быстрее, чем было записано в наряд-задании;

что в последние дни августа почти все инженеры, начальники отделов, служащие аппаратов управлений и треста Мегионгазстрой отложили на время самые, казалось, неотложные дела, закрыли на ключ служебные кабинеты и целую неделю мыли окна, расставляли школьную мебель, приводили в порядок коридоры, классы и учебные кабинеты;

что много нервов и сил для своевременного открытия школы положили начальники управлений Марат Галиньянович Махмутов и Виктор Иванович Башинский, заместитель главного инженера Мегионгазстроя Дмитрий Николаевич Бондарчук.

Так велела их партийная и комсомольская совесть. Все было подчинено тому, чтобы новая школа точно в назначенный срок широко распахнула двери. Только учитесь, ребята.

«Только учитесь, ребята...». Об этом думал Георгий Николаевич Прозоров, когда шло заседание государственной комиссии, принимавшей школу в эксплуатацию. Думал, зачем-то перебирал инструмент и не знал, чем занять руки.

Как школьник на экзамене. Георгий Николаевич от волнения не мог найти себе места. Да это и был еще один настоящий экзамен для бригады Прозорова. Начав монтаж школы от нуля, этот коллектив поставил здесь последнюю колонну, забил последний гвоздь.

Каждое утро, поднимаясь на школьное крыльцо, ребятишки будут продолжать тот же путь, которым проходили строители в зимнюю стужу, весеннюю распутицу, в осеннюю непогоду.

Теперь здесь нет ни рытвин, ни болота. Широкая асфальтовая лента ведет детей в светлую просторную школу. В добрый путь, человек с книгой! Только учитесь, ребята.

Л. ЗАРЕЧНАЯ,
наш корр.

На снимке: рядв детвора новой школе.
Фото В. Рыбакова.

К нам едет отряд

Готовы ли мы к его встрече?

В Западную Сибирь отправляется сводный Всесоюзный комсомольский отряд имени Ленинского комсомола. В трест Мегионгазстрой Новосибирский и Омский обкомы комсомола направляют 150 бойцов этого отряда. На строительстве завода железобетона и газлифтных компрессорных станций нужны надежные сильные парни. Поэтому посланцы Ленинского комсомола будут направлены, в основном, в КМСУ-24 и КМСУ-25.

Коллективы строительных подразделений и жилищно - коммунальной конторы Мегионгазстроя готовятся принять боевое пополнение. Для 50 добровольцев освобождены два этажа в тринадцатом общежитии. Здесь ремонт жилых комнат уже завершается. Большинство бойцов ударного отряда будет размещено в первом общежитии поселка Молодежный.

Заместитель управляющего трестом П. К. Борец на заседании зонального штаба ЦК ВЛКСМ, на котором обсуждалась готовность Мегионгазстроя к приему бойцов Всесоюзного отряда, назвал 20 сентября сроком окончания ремонта общежития.

Во вторник, 4 сентября, рейдовая бригада «Трибуны строителя» и зональный штаб ЦК ВЛКСМ побывала в поселке Молодежном и проверила ход подготовки к встрече бойцов.

Бригада Валентины Шебуниевой (СУ-13) ведет отделку жилых комнат. Девушки стараются, настроение у них боевое. Но вряд ли к назначенному сроку десять отделочниц оштукатурят, побелят и покрасят 50 комнат и коридоры.

РЕЙДОВАЯ БРИГАДА ПРЕДЛАГАЕТ:

— начальнику СУ-13 Махмутову М. Г. направить на отделку общежития № 1 (пос. Молодежный) дополнительно маляров;

— начальнику КМСУ-25 Новошицкому А. П. надлежащим образом оформить в Молодежном поселке наглядную агитацию.

Чтобы привести общежитие в надлежащее состояние кроме отделки надо еще отремонтировать электропроводку, электрощиты, систему теплоснабжения. Но к этим работам еще не приступали.

Вызывает беспокойство состояние столовой поселка, где будут питаться бойцы ударного отряда. Готовить вкусно и качественно здесь умеют. Но из трех холодильников работает только один, мясорубка и аварийном состоянии, не удовлетворяют требованиям электроплиты и электродуховка. Словом, часть оборудования столовой подлежит ремонту.

И последнее. В центре поселка, напротив клуба «Современник», возвышается металлическая конструкция, на которой по замыслу авторов должна находиться наглядная агитация, рассказывающая о делах комсомолии Мегионгазстроя и украшающая поселок. На самом деле это «произведение» представляет собой плачевное зрелище. Невозможно рассмотреть на нем ни одного рисунка, нельзя прочесть ни одной строчки.

Практически отсутствует наглядная агитация и в клубе «Современник».

В. СЕЛЕЗНЕВ, начальник зонального штаба ЦК ВЛКСМ; О. ШПИЛЯЕВ, секретарь комитета ВЛКСМ Мегионгазстроя; В. ЛАЗАУСКАС, токарь, начальник штаба «Комсомольского прожектора» Мегионгазстроя — рабкоры «Трибуны строителя».

7 октября—последний срок?

Хороший административно - бытовой корпус получили и свое распоряжение работники УПТК. В этом же здании располагается и столовая, открытие которой непоправдашо затянулось.

На монтаже оборудования работает всего два человека. Больше по мнению руководителей УПТК не требуется, потому что все еще нет холодильников, мармитной линии, трех моющих агрегатов, хлеборезки и картофелечистки.

На состоявшемся в июле ПДПС начальник УПТК Шпалев заверил: «Столовую откроем 15 августа». Начался сентябрь, а до ее открытия, как видим, еще далеко.

— Когда же откроется столовая?—Такой вопрос во вторник, 28 августа, представители общественности треста задали начальнику УПТК.

С присущей ему легкостью Юрий Матвеевич Шпалев ответил:

—К октябрьским праздникам, через два с лишним месяца.

— ?!

—А что вы думаете... Не хватает оборудования, не готова сигнализация здания.

Но, позвольте, какое отношение имеет сигнализация к тому, чтобы в котле парился борщ, а на сковороде жарилась картошка? И еще: уж кому-кому, а не Шпалеву жаловаться на нехватку оборудования. Ведь никто иной, а именно Юрий Матвеевич в нашем тресте признан комплектовать объекты оборудованием и материалами.

Столовая УПТК под контролем газеты

Правда, на заседании штаба, которое в тот же день вел главный инженер Мегионгазстроя Г. В. Проценко, Шпалев назвал новый срок — 7 октября, а вернее—канун Дня Конституции СССР и заверил, что уж это-то дата будет последней.

И вот прошла еще неделя. Что же сделано от вторника 28 августа до вторника 4 сентября в УПТК для открытия столовой? Ничего. Абсолютно ничего.

И. КРЩЕР,
наш корр.

Поощрение передовиков и активистов

За ударный труд и высокую общественную активность группа передовиков производства и активистов награждена следующими подписными изданиями.

Произведения А. П. Чехова (12 томов)

Воронков В. А.—бригадир комсомольско-молодежной бригады КМСУ-25, член партийного комитета Мегионгазстроя, народный депутат.

Рылина Т. А. — воспитатель детского сада № 16, пропагандист комсомольского политкружка;

Чернышова Г. П. — воспитатель общежития № 13, рабкор газеты «Трибуна строителя», общественный распространитель печати.

Произведения В. В. Вересаева (4 тома)

Астапин А. А. — бригадир УПТК, секретарь партбюро;

Нежданов Н. П. — бригадир комсомольско-молодежной бригады КМСУ-24, член партийного комитета Мегионгазстроя, депутат Верховного Совета РСФСР;

Пуховникова Н. И. — бригадир СУ-13, профгрупорг, лауреат премии Ленинского комсомола.

Библиотека журнала «Дружба народов» (15 томов)

Вучкова Л. Д. — старший юрисконсульт Мегионгазстроя, лектор первичной организации общества «Знание», член объединенного комитета профсоюза;

Лазаускас В. С. — токарь, секретарь комсомольского бюро участка малой механизации, рабкор газеты «Трибуна строителя», начальник штаба «Комсомольского прожектора»;

Сугак Н. Ф. — начальник отдела треста Мегионгазстрой, общественный распространитель печати.

Вниманию коммунистов и беспартийного актива

В пятницу, 7 сентября, в Доме культуры «Юбилейный» состоится открытое партийное собрание. С докладом «Задачи партийных организаций подразделений Мегионгазстроя по повышению роли бригадиров и мастеров в коммунистическом воспитании трудящихся» выступит бригадир КМСУ-25, член партийного комитета В. А. Воронков. Начало собрания в 16 часов.



10 лет бороздит небо всех континентов Земли самолеты, созданные выдающимся авиаконструктором, трижды Героем Социалистического Труда, лауреатом Ленинской и Государственных премий, генерал-полковником инженерно - авиационной службы, академиком Сергеем Владимировичем Ильюшиным.

Машины Ильюшина сыграли значительную роль в развитии Военно-Воздушных Сил СССР. Среди советских боевых самолетов особое место принадлежало штурмовикам, внесшим важную лепту в достижение победы над германским фашизмом в Великую Отечественную войну.

Редактор
З. И. КРИВОЛАПОВА.

Наш адрес:
г. Нижневартовск, ул. Мусы Джалиля, 10
Телефоны: 2-30-31, 6-35-12 и 6-35-13
Нижневартовская городская типография
Заказ 10190
Тираж 1481
Газету набирала В. Кудрявцева,
верстала Н. Западнова,
печатала В. Лобанова.

ДО 15 ОКТЯБРЯ **ДО 15 ОКТЯБРЯ**

Проводится подписка на газету

„Трибуна строителя“

Подписку можно оформить у общественных распространителей печати по месту работы, у воспитателей рабочих общежитий или в редакции многотиражной газеты.

Наш индекс 54386 **Стоимость подписки 52 коп. в год.**

ПРОЛЕТАРИИ ВСЕХ СТРАН, СОЕДИНЯЙТЕСЬ!

ТРИБУНА СТРОИТЕЛЯ

Орган партийного комитета, администрации, объединенного профкомитета и комитета ВЛКСМ ордена «Знак Почета» комсомольско-молодежного треста Мегионгазстрой

Газета издается с 3 февраля 1979 г.

1984 г.
СЕНТЯБРЬ
13
четверг
№ 36 (294)

Цена 1 коп.

Отчеты и выборы в профсоюзе

Профсоюзная организация Мегионгазстроя насчитывает в своих рядах 2300 человек, которые объединены в 46 проф. групп. Всей внутрисоюзной работой в нашей организации руководят объединенный комитет проф. союза, шесть цеховых и девять профкомитетов, действующих на участках и в строительных управлениях.

В бригадах и на участках закончилась отчетно-выборная кампания. На собраниях члены профсоюза обстоятельно анализировали положение дел в трудовых коллективах, обобщали накопленный опыт, намечали меры по усилению организаторской и воспитательной работы профгрупп и цехкомов. Центральное место в докладах и в выступлениях участников прений заняли вопросы, связанные с выполнением обязательств и ликвидацией недостатков в жизни трудовых коллективов.

Почти на всех профсоюзных собраниях остро критиковалась низкая организация труда, неритмичное снабжение объектов материалами, ставились вопросы, связанные с организацией горячего питания.

Профсоюзные комитеты должны взять на контроль все критические замечания и предложения, добиться их реализации.

Предметом пристального внимания вновь избранных профкомитетов, сферой приложения их сил должны быть такие важные стороны жизни коллективов, как организация соревнования, охрана труда, обеспечение строителей спецодеждой нужных размеров.

Успешная работа всего коллектива треста Мегионгазстрой невозможна без укрепления исполнительской, производственной и трудовой дисциплины. Между тем в первые восемь месяцев текущего года допускались значительные потери рабочего времени. Главные причины этого — прогулы, опоздания на работу, простои, неудовлетворительное материально-техническое снабжение. Профсоюзные организации должны повести непримиримую борьбу с лодырями и прогульщиками, пьяницами и другими нарушителями порядка. Каждый случай нарушения дисциплины должен стать предметом обсуждения в трудовом коллективе.

Вместе с тем еще не везде изжито либеральное отношение к нарушителям дисциплины труда.

В ходе отчетов и выборов к руководству профсоюзными группами и цеховыми комитетами пришли передовые рабочие и служащие, обладающие организаторскими способностями. Среди профгрупоргов 37 рабочих и девять инженерно-технических работников, четырнадцать женщин и девять коммунистов. Четырнадцать активистов профгрупоргами избраны впервые, а вот беспартийный бригадир П. С. Шевченко (СУ-15) — в третий раз.

Первостепенная забота профсоюзов — решение социальных вопросов, защита интересов трудящихся. Важно своевременно и безоговорочно пресекать попытки нарушений трудового законодательства, злоупотреблений в сфере распределения материальных благ, добиваться неукоснительного соблюдения коллективных договоров с администрацией, полной реализации планов строительства.

Авторитет комитетов и профгрупоргов, действенность их влияния на решение производственных и воспитательных задач в немалой мере определяется повседневной поддержкой со стороны первичных парторганизаций. Не допуская опеки по мелочам, они обязаны всячески содействовать росту инициативы и боевитости профсоюзных организаций. Не формального членства, а активного участия в их деятельности требует партия от каждого коммуниста, состоящего в профсоюзе. Особенно это касается членов партии, избранных в профсоюзные органы. Все они должны быть образцом выполнения своих общественных обязанностей, показывать пример принципиальности и настойчивости в борьбе за интересы трудящихся.

И надо сделать все для того, чтобы еще больше поднять роль и значение профсоюзов как ленинской школы управления, школы хозяйствования, школы коммунизма.

Владимир Михайлович Поляков работает в СУ-13 плотником-бетонщиком. Он отличался прилежностью на строительстве школы в шестом микрорайоне, с той же добросовестностью трудится и сегодня.

На снимке: плотник-бетонщик СУ-13 Владимир Михайлович Поляков.

Фото В. Рыбакова.

Собрание коммунистов

В пятницу, 7 сентября, в Доме культуры «Юбилейный» состоялось открытое собрание коммунистов Мегионгазстроя. В его работе принимал участие беспартийный актив — мастера, прорабы, начальники отделов и управлений.

С докладом «Задачи партийных организаций подразделений Мегионгазстроя по повышению роли бригадиров и мастеров в коммунистическом воспитании трудящихся» на партийном собрании выступил бригадир КМСУ-25 член парткома В. А. Воронков.

В прениях по докладу приняли участие В. А. Лазаревич — партгрупорг электросварщик КМСУ-25; Г. С. Макаров — председатель совета бригадиров бригадир СУ-13; О. Ф. Шилаев — секретарь комитета комсомола треста Мегионгазстрой; В. Ф. Нагурный — бригадир СУ-45; Ю. П. Терлецкий — начальник участка УПТК; Е. А. Донской — бригадир пятого управления механизации; Л. П. Горован — заведующий кабинетом политпросвещения, зам. секретаря парткома; Ю. П. Пархоменко — председатель объединенного комитета профсоюза; Г. В. Проценко — главный инженер Мегионгазстроя; С. С. Верин — заведующий отделом пропаганды и агитации Нижневартовского городского комитета партии.

По обсужденному вопросу партийное собрание приняло постановление, в котором в частности говорится:

партгруппам и цеховым парторганизациям с большей настойчивостью совершенствовать стиль и методы организаторской, массово-политической работы по коммунистическому воспитанию трудящихся;

администрации треста, объединенному комитету профсоюза обобщить работу совета мастеров и школы бригадиров, регулярно проводить заседания НДИС;

администрации, объединенному комитету профсоюза ввести в практику защиту социалистических обязательств, проводить анализ их выполнении и взаимную проверку обязательств соревнующихся коллективов;

цеховым партийным организациям взять под особый контроль прием и увольнение линейных инженеров, ввести в практику заслушивание отчетов мастеров и бригадиров по коммунистическому воспитанию трудящихся на партийных собраниях и заседаниях партбюро.

парткому ежемесячно проводить занятия школы идеологического актива.

Информацию о выполнении данного постановления решено заслушать на партийном собрании в сентябре 1985 года.



Вахта Памяти

Первая строка в табеле

Комплексная бригада П. П. Неждановой, вставая на Вахту Памяти, посвященную 40-летию Великой Победы, включила в свой состав Героя Советского Союза Александра Матросова.

После собрания, принявшего такое решение, прошел месяц. И вот передо мной бригадный табель. На первой его строке значится имя Александра Матросова. Причитающаяся герою в августе прямая зарплата в сумме 221 рубль 73 копейки перечислена в Советский фонд мира. Это наш первый коллективный взнос во всенародную копилку Памяти.

Успешно поработала геноридная комсомольско-молодежная бригада Неждановой и в августе. Месячный план выполнен по всем технико-экономическим показателям.

П. РЕЗНИК,
нешт. корр.

Без остановки котельной

По-ударному поработала наша бригада на ремонте котельной ЗСМ. Мы заменили старые стеновые панели и плиты покрытия на новые.

Пока ремонтировали здание котельная бесперебойно снабжала паром цех железобетонных конструкций, а завод по графику отправлял свою продукцию на объекты.

За двадцать дней семь рабочих освоили на строймонтаже 55 тыс. рублей.

В. МЕТЕНЬКО,
бригадир КМСУ-24.

Садись за парту, инженер

В тресте Мегионгазстрой 290 инженерно-технических работников. Сорок шесть из них — молодые специалисты. Большинство инженеров нашего треста повышает свой уровень в школах конкретной экономики, теоретических семинарах, в школах научного коммунизма. Некоторые инженеры являются пропагандистами школ коммунистического труда, школ и кружков сети партийного и комсомольского образования.

В субботу, 15 сентября начинается учебный год в системе технической учебы, организованной администрацией Мегионгазстроя. Мастера, прорабы, начальники отделов и участков, главные инженеры управлений треста будут один раз в неделю заниматься по 88-часовой программе.

Лекции для них будут читать ведущие специалисты Мегионгазстроя, преподаватели учебно-курсового комбината и тюменских вузов, лекторы областного комитета партии и областной организации общества «Знание».

Учебная программа, разработанная специалистами Мегионгазстроя, предусматривает цикл лекций по экономике и качеству строительства, по социальной психологии, трудовому законодательству и юриспруденции, по изолировочным, сварочным и другим работам, по технике безопасности и политэкономии, о зарубежных и отечественных достижениях в области строительства. Программой предусмотрено проведение со слушателями деловых игр.

Занятия будут проводиться каждую субботу в 13 часов. Место занятий — учебно-курсовой комбинат или актовый зал Мегионгазстроя.

Так что садись за парту, инженер, повышай свой технический и социально-психологический уровень. Учеба и значительной мере будет способствовать твоему профессиональному росту, повышению уровня инженерной и организаторской работы, которую ты повседневно проводишь в коллективе.

Г. ПРОЦЕНКО,
главный инженер треста Мегионгазстрой.

О выборах народных заседателей

В связи с истечением полномочий народных заседателей районных и городских судов РСФСР Президиум Верховного Совета Российской Федерации постановил: провести очередные выборы народных заседателей районных и городских народных судов РСФСР в октябре—ноябре 1984 года.

И снова о спецодежде

Члены президиума объединенного комитета профсоюза по инициативе сотрудников «Трибуны строителя» в марте проверили, как наши строители обеспечены спецодеждой, спецобувью, другими средствами индивидуальной защиты. Оказалось, что рабочие не могут получить спецодежду нужного размера, хотя заявки на нее в УПТК подаются своевременно. Из-за отсутствия удобной спецовки многие работают без индивидуальных средств защиты, что является грубейшим нарушением техники безопасности.

Материалы рейда 22 марта текущего года были опубликованы в многотиражной газете под заголовком «Во что одеть строителя?». С того дня прошло пять с половиной месяцев, и все это время объединенный комитет профсоюза обеспечение рабочих спецодеждой держит на контроле.

Так, девятого августа проводилась очередная проверка. В ходе ее было еще раз установлено, что все подразделения треста, подавая заявки, четко указывают в них какого размера, для рабочих каких профессий и на какой срок носки требуется спецодежда. Но заявки эти в УПТК (начальник Н. Ф. Швалев) даже и не пытаются удовлетворять так, как это положено.

Спецодежду, спецобувь и другие средства индивидуальной защиты выдают с центрального склада УПТК строительным управлениям не в соответствии с заявками, а ящиками. Что лежит в ящике, никто не ведает. Один кладовщик выдал, другой расписался... А приехали в управление, раскрыли ящик — там, оказывается, лежит совсем не то, что требуется.

Такая постановка дела порождает недовольство и законные жалобы. К

Возвращаясь к напечатанному

примеру, от рабочих СУ-13, СУ-45, КМСУ-24 поступили жалобы на необеспеченность спецодеждой.

Рабочие Рыбин, Лазарев, Петров (КМСУ-25), Черный, Горовенко, Кузьменко (СУ-54) в течение двух-трех месяцев не могли получить брезентовые костюмы нужного размера. Рабочий СУ-13 Кузин вынужден был получить сапоги сорок четвертого размера, потому что сорок второго не было. Не приходится говорить о том, как неудобно будет работать человеку в такой обуви.

Администрации СУ-54 из года в год заказывает для бригад, работающих в трассовых условиях, зимние рабочие костюмы, но ни разу заявка СУ-54 не была выполнена. Между тем промышленность выпускает их по заявкам подразделений Минефтегазстроя в достаточном количестве.

Несмотря на критику, прозвучавшую в газете и на открытом партийном собрании Мегионгазстроя, состоявшемся в мае 1984 года, в хранении спецодежды на центральном складе УПТК по-прежнему нет порядка. Вся спецодежда и обувь лежит на складе навалом или в мешках, что в значительной мере затрудняет выбор изделий нужного размера.

Нельзя сказать, что в нашем УПТК не умеют или не знают, как следует организовать хранение. Рядом с центральным складом спецодежды расположен склад металлоизделий. Посмотрели бы вы, какой там порядок! Этот склад безо всяких натяжек можно назвать эталоном хранения.

Так что работникам центрального склада спецодежды никуда не надо ездить за опытом, а следует только засучить рукава да навести порядок в своем хозяйстве.

В августе, когда общественная комиссия проверила наличие спецодежды, руководители УПТК заверили нас: «К первому сентября наведем полный порядок». Все сроки прошли, а к наведению порядка еще и не приступали.

А. ГОЛЕНИЩЕВА,
зам. председателя объединенного комитета профсоюза треста Мегионгазстрой.

К 40-летию Великой Победы



Беларусь... Первой приняла она на себя воскресным июньским днем 1941 года удары фашистских полчищ.

...Три долгих года бушевало над белорусской землей пламя войны. Погиб каждый четвертый житель республики. Гитлеровцы сожгли и разрушили 209 белорусских городов и районных центров, 9200 деревень, более 10 тысяч промышленных предприятий.

Советская Белоруссия давно залечила глубокие раны войны. Но и сегодня по всей ее земле можно встретить свидетельства воинской доблести народа.

На снимке: мемориальный комплекс «Прорыв» вблизи Ушачей.

Против слова скверного

До чего же бывает больно, когда видишь вконец обнаглевшего, распоясавшегося сквернослова. Окруженный дружками, он несет такую похабщину, что не знаешь, куда глаза девать.

По существующим законам за оскорбление личности виновные привлекаются к ответственности. А разве похабщина не является оскорблением?

Лично я, человек уже немолодой, видел всякое в своей жизни. Но когда в моем присутствии кто-то выражает свои эмоции без разбора в выражениях, чувствую себя жестоко оскорбленным. Уверен, что многие в подобной ситуации испытывают негодование.

Все это видят и слышат наши дети. Один молодой отец сказал мне: «Ничего не сделать».

А почему не сделать? Оштрафовали бы раз, другой — смотришь, помогло бы.

Г. ИВАНОВ,
плотник СУ-13.

До готовности еще далеко

В прошлом номере «Трибуны строителя» рассказывалось о том, что коммунальная служба и подразделения Мегионгазстроя не достаточно активно готовятся к приему бойцов Всесоюзного комсомольского отряда. Прошла неделя. Что за это время сделано в Молодежном поселке?

Ремонтные работы в первом общежитии заметно продвинулись. На обоих этажах закончена штукатурка коридоров, старые двери и оконные рамы заменяются на новые, половина жилых комнат уже оштукатурена.

Число отделочников в течение недели увеличилось с десяти до восемнадцати. Бригада Валентины Шебуняевой работает старательно и обещает закончить ремонт общежития не раньше, чем 25 сентября. Но нельзя ориентироваться на это число. Ведь бойцы приедут двадцать седьмого.

Чтобы закончить ремонт общежития к 20 сентября нужно улучшить организацию труда отделочниц и уплотнить их рабочий день.

Проверкой установлено, что каждая из восемнадцати отделочниц теряет ежедневно минимум два часа. Утром рабочий день начинается не в восемь, а только в девять часов — раньше отделочницы не могут попасть в Молодежный поселок. А в конце трудового дня они бросают работу на час раньше, чтобы поспеть на автобус СУ-45. Своего-то транспорта у бригады Шебуняевой (СУ-13) нет.

Надо безотлагательно решить этот вопрос и обеспечить четкую доставку отделочниц на работу в субботние и воскресные дни.

Что касается положения дел в столовой и состояния наглядной агитации в клубе «Современник» и в поселке Молодежном, то в течение недели в этом направлении ничего не сделано.

М. АНДРЕЕВ, начальник зонального штаба ЦК ВЛКСМ; **А. ЗАБОЛОЦКАЯ,** инженер член центральной группы народного контроля; **О. ШИЛЯЕВ,** секретарь комитета комсомола Мегионгазстроя.

Новый коктейль-бар

В кафе «Надежда» открылся коктейль-бар. Здесь можно снять усталость после трудового дня.

К услугам посетителей — холодные закуски, коктейли, мороженое, кондитерские изделия, фрукты, кофе и соки.

Спокойная, ненавязчивая музыка, современное оформление зала, гостеприимство барменов располагают к отдыху.

План-закон. Как он выполняется?

Выполнение коллективами подразделений треста Мегионгазстрой государственного плана по росту производительности труда, сдаче товарной строительной продукции и производству строительно-монтажных работ по генподряду и собственными силами в августе характеризуется следующими цифрами:

Подразделение	Производительность труда (в руб.)			Товарная строительная продукция (в тыс. руб.)			Генподряд (в тыс. руб.)			Собственными силами (в тыс. руб.)		
	план	факт.	проц.	план	факт.	проц.	план	факт.	проц.	план	факт.	проц.
СУ-13	1316	1227	93,2	—	—	—	850	780	91,8	520	400	76,9
КМСУ-24	2555	3331	130,4	—	—	—	1000	952	95,2	350	603	172,3
КМСУ-25	2442	1882	77,1	—	—	—	1600	992	62,0	530	540	101,9
СУ-45	2783	2205	79,2	—	6262	—	—	—	—	320	322	100,6
СУ-54	1714	1362	79,5	—	—	—	630	505	80,2	360	256	71,1
ХРСУ	1167	1125	96,4	—	—	—	70	99	141,4	70	90	128,6
Итого по тресту	1746	1666	97,1	—	6262	—	4150	3328	80,2	2150	2211	102,8

Плановый отдел.

Вопросы единого политдня

Только в порядке очереди

Вместе с мужем и двумя детьми мы живем у родственников. Обстоятельства сложились так, что вынуждены уйти от них немедленно. Моя очередь на квартиру третья. Впереди две девушки. Одной 29, другой 30 лет. Обе живут в общежитии, значит устроены. Но квартиру собираются дать не моей семье, а одной из этих девушек. Разве это справедливо?

Г. КИРИЧЕНКО,
воспитатель детского сада.

Товарищ Кириченко не имеет права ни на первоочередное получение жилья, ни на внеочередное, поэтому руководители коллектива, в котором работает она, поступает совершенно справедливо.

В соответствии со статьей 33-й Жилищного кодекса Российской Федерации жилые помещения предоставляются гражданам только в порядке очередности.

Но если, Галина Степановна, вашему коллективу будет выделена квартира, площадь которой соответствует норме, необходимой для вашей семьи, и если эта квартира окажется неподходящей для лиц, значащихся в списке впереди Вас, то в этом случае можете получить квартиру вне очереди.

Л. ВУЧКОВА,
старший юрисконсульт Мегионгазстроя.

Новый вуз Тюмени

Слышала, что в Тюмени открылся институт культуры. Правда ли это и какую в этом институте можно получить специальность?

Н. ГУЗЕПНОВА,
штукатур.

Тюмень, улица Мельникайте, 99. По этому адресу до недавнего времени располагался учебно-консультационный пункт Челябинского государственного института культуры. В июне прошлого года его преобразовали в филиал института, теперь он наделен правами самостоятельной организации. Фактически это означает, что в областном центре появилось новое высшее учебное заведение.

Пока работает один факультет — культурно-просветительной работы. В его составе шесть отделений: руководителей самодеятельных оркестров народных инструментов и академических хоров, методистов - организаторов клубной работы, режиссеров массовых клубных представлений и театральных коллективов, библиотекарей со специализацией по общественно - политической и художественной литературе.

В Тюменском институте культуры действует пока заочная форма обучения. Здесь обучается более шестисот работников культуры нашей области.

Про Вечный огонь

Расскажите, где и когда впервые был зажжен Вечный огонь?

П. МИХАЛЕВ,
бетонщик.

Впервые Вечный огонь зажгли французы в 1920 году у могилы Неизвестного солдата в Париже как память о жертвах первой мировой войны.

В Советском Союзе впервые Вечный огонь загорелся в 1957 году на Марсовом поле в Ленинграде, где похоронены героические участники Февральской революции и гражданской войны.

Редактор
З. И. КРИВОЛАПОВА.

Наш адрес:
г. Нижневартовск, ул. Мусы Джалиля, 10
Телефоны: 2-30-31, 6-35-12 и 6-35-13
Нижневартовская городская типография
Заказ 10574
Тираж 1481

Газету набирала В. Кудрявцева.
верстала Н. Западнова.
печатала В. Лобанова.

ПРОЛЕТАРИИ ВСЕХ СТРАН, СОЕДИНЯЙТЕСЬ!

ТРИБУНА СТРОИТЕЛЯ

Орган парткома коммунистов, производственных, общественных профсоюзных и комсомольских организаций объединения «Мегионнефтегазстрой»

Газета издается с 3 февраля 1979 г.

1984 г.
СЕНТЯБРЬ
20
четверг
№ 37 (293)
Цена 1 коп.



Привязан душой к нашим сибирским краям Александр Дик. Думали с женой Еленой пожить поработать здесь год-другой, но родилась шесть лет назад Оксанка, затем Наденька. Хоть и пришлось многие годы жить молодой семье в вахтовых поселках на строительстве Ильичевской ПНС, затем — Белозерного газоперерабатывающего завода, но все невзгоды одолели.

За это время окреп и возмужал характером Александр, и совершенстве овладел он огневой профессией и стал одним из лучших сварщиков на строительстве завода сверхжелезобетона.

На снимке: электросварщик Александр Дик (КМСУ-25).

Фото В. Рыбакова.

В партийном комитете

В пятницу, 14 сентября, состоялось очередное заседание партийного комитета, на котором рассматривалась работа комиссий по осуществлению права контроли деятельности администрации СУ-45 и завода строительных материалов (секретари партийных бюро С. И. Шундрик, В. Н. Коленкова).

В ходе обсуждении было отмечено, что и СУ-45 на отчетно-выборном партийном собрании, состоявшемся в октябре 1983 года, была избрана комиссия по осуществлению права контроли деятельности администрации управлении. В нее вошли бригадиры П. Н. Папин и В. Ф. Нагурный, слесарь-сантехник В. Р. Стебельсений.

В течение года эта комиссии работала по плану, утвержденному партийным бюро. Все мероприятии, намеченные планом, выполнены. Рейды и проверки, проведенные комиссией, оформлены в виде справок или протоколов. Большинство предложений и рекомендаций, высказанных членами комиссии, обсуждалось на партийных собраниях, заседаниях техсовета и партбюро, на оперативных совещаниях при первом руководителе.

Для проведении рейдов и проверок, для их документального оформлении в СУ-45 практикуется привлечение ведущих специалистов и кадровых рабочих.

Члены комиссии СУ-45 в течение года проверяли организацию труда и качество строительства, использование механизмов и сохранность материалов, работу с кадрами и другие вопросы. Комиссии оказывает заметное влияние на хозяйственную деятельность коллектива. Партийный комитет одобрил работу комиссии СУ-45.

На заводе строительных материалов подобная комиссии в последнее время практически не работала. Председатель комиссии В. Т. Голдобин уволился. Партийное бюро ЗСМ пыталось активизировать работу комиссии, но ничего не добилось в этом направлении. Партком указал секретарю партбюро Коленковой В. Н. на слабую работу по руководству комиссией по осуществлению права контроли деятельности администрации ЗСМ.

На заседании партийного комитета были проанализированы итоги отчетов и выборов в партийных группах, рассмотрены другие вопросы.

По капле и море вытечет

В этом году тресту Мегионгазстрой предстоит освоить 22 миллиона рублей. Более половины из них составляет стоимость строительных материалов. И результаты труда коллектива во многом зависят от того, как налажено хранение, использование металлоконструкций, кирпича, бетонных плит, древесины и других материалов.

Не случайно на многих объектах мы увидели плакаты: «Стройке — образцовый порядок!», «Экономить и большом и малом!». Лозунги верные. Но как они претворяются в жизнь?

Львиная доля материалов поступает по Оби. Не большая часть — по железной дороге.

— Разгрузку ведем круглые сутки, — рассказал начальник участка управления производственно-технологической комплектации В. Н. Опустошич. — Бригады у нас опытные, техники достаточно. Потерь при разгрузке практически не бывает. С вводом новых площадок, складов улучшили и хранение материалов. Посмотрите сами.

Еще не так давно кирпич хранили насыпью недалеко от воды. Теперь он на площадке из плит, на деревянных поддонах. Бой отбирают, тоже складируют. Правильно сложены бетонные плиты, сваи, стеновые панели из алюминия. Вся сталарка находится под крышей.

Однако улучшение коснулось далеко не всех материалов. В распоряжении УПТК огромный склад для цемента. В день нашего визита он был почти пустым. А недалеко от причала под открытым небом лежало более 200 тонн цемента.

— Скоро его вывезут, — попытался оправдаться В. Н. Опустошич.

— По почему его хотя бы не укрыли?

— У нас это не принято.

Стоит пройти даже небольшому дождю и цемент схватится в камень.

Металлическую проволоку и сетку обычно хранят под навесом. А в УПТК она тоже находится под открытым небом, да еще и луже. Часть ее поржавела. Битум тоже в луже с водой, перемешан с песком. Протекает крыша склада, где хранится оборудование. Вода попала даже в трансформаторы.

— Каждый день проиу руководитель отремонтировать кровлю, — сказала заведующая складом О. К. Левехина. — Обещают, но не делают.

В разных местах на территории УПТК валяется много недомерматериала.

— Он у нас для внутренних нужд, — объяснил Опустошич. — Поэтому и не складируем.

Страница возникла.

Наши рейды

Нет должного порядка и в железнодорожном тупике. Здесь небрежно разбросали металлоконструкции, часть их уже покорежена. Вдавлено в грязь много мраморной крошки. Не прикрыты брезентом или рубероидом мешки с химреагентами.

Словом, часть материалов теряет свое качество, еще не поступив на объекты.

— Часто водовит нас УПТК, — сетует бригадир А. Горшков (КМСУ-25), коллектив которого возводит профилакторий для газоперерабатывающего завода. — Приходится доводить до кондиции испорченные материалы. А сами стараемся беречь каждую плиту, каждый килограмм цемента.

Действительно, на стройплощадке порядок. Аккуратно сложены плиты, кирпич — на поддонах, цемент укрыт рубероидом. По всему видно: здесь трудятся рачительные хозяева.

Так же дело поставлено и в бригаде В. Г. Дорошенко (КМСУ-2), которая строит водозаборную станцию на Самотлоре. Все материалы здесь аккуратно сложены. Даже отходы складированы.

Однако по-хозяйски относится к материалам далеко не все коллективы. Вот звено П. В. Каласа из комсомольско-молодежной бригады П. П. Неждановой, которое трудится рядом с бригадой Дорошенко, а порядки здесь другие. Дорожные плиты разбросаны, у некоторых пооббились углы. Часть цемента испорчена. Всюду валяются трубы, куски металла.

— Мы здесь недавно, объясняет звеньевой Б. Объектами ведал.

Но в подобном оправдании не находишь, его надо соблюдать постоянно. Подобные неприглядные картины мы видели и на стройплощадках завода железобетонных изделий, районного информационно-вычислительного центра, дома № 30а. И вот что надо заметить: все, кто к нашей рейдовой бригаде относился с некоторой прохладцей.

— Мелкую тему вы взяли, — сказал один из строителей завода железобетонных изделий.

Напомнили мы ему поговорку: по капле и море вытечет. А он махнул рукой и ушел.

Почему такой настрой? Не потому ли, что борьба за сохранность материалов ограничивается лишь периодическим вывешиванием соответствующих лозунгов? Прибьют плакат — и считают, что дело сделано. Случаи перерасхода материалов гласности не предают, виновных не наказывают. А рачительных хозяев не поощряют. Привязы, не подкрепленные повседневной работой, остаются только привязями. Об этом не следует забывать администрации, партийным бюро и профкомитетам строительных управлений.

Рейдовая бригада областной газеты «Тюменская правда» и газеты «Трибуна строителя».

40-летию Победы — ударный труд!

На четыре месяца раньше

Комсомольско - молодежная бригада Вячеслава Танкеева (КМСУ-25) за три года и восемь месяцев выполнила план четырех лет пятилетки. При плане 8064 тыс. рублей освоено 809-1 тыс. рублей, что составляет 100,6 проц. четырехлетнего плана.

В эти дни бригада Вячеслава Танкеева занимается завершением благоустройства территории компрессорной станции № 11, которая на днях будет предъявлена государственной комиссии.

КС-11 — вторая газлифтная компрессорная станция, построенная в этой пятилетке бригадой В. М. Танкеева. КС-9 была сдана в эксплуатацию с оценкой «хорошо» и находится в строю действующих.

Р. ТУРКИНА,
старший инженер КМСУ-25.

Наградили косарей

Рано теперь наступают сумерки, длинней и холоднее стали ночи. Осень пришла и наши края. Значит, близится к концу страда сенокосная.

Хорошо над заготовкой зеленых кормов поработали нынче косари, направленные на заготовку сена коллективом участка малой механизации. Перед ними стояла четкая и трудная задача: накосить 350 тонн сена. С этой задачей сенозаготовители нашего треста успешно справились.

Мегионский районный Совет народных депутатов наградил почетной грамотой косарей Мегионгазстроя, которые одними из первых в городе и районе выполнили план сенозаготовки.

Большой вклад в организацию труда и быта заготовителей сена внес заместитель управляющего трестом Николай Константинович Борец. Своевременно был оборудован полевой стан, подготовлена техника. Оперативно решались вопросы, связанные с организацией горячего питании и доставкой свежих газет.

К сведению делегатов

В субботу, 22 сентября, в Доме культуры «Юбилейный» состоится VI отчетно-выборная профсоюзная конференция.

В ее повестке стоят следующие вопросы: «Отчет объединенного комитета профсоюза за период с 1081 по 1984 год». «Отчет ревизионной комиссии». «Выборы членов объединенного комитета профсоюза и ревизионной комиссии». «Выборы делегатов на VIII Нижневартовскую районную конференцию».

VI профсоюзная конференция Мегионгазстроя начнет свою работу в 10 часов утра. Регистрация делегатов с 9 часов утра.

Объединенный комитет профсоюза.

Экономина и дисциплина

Год 1984-й. Сентябрь

Летопись социалистического соревнования



В сентябре 1983 года приехали в СУ-54 устраиваться на работу Алексей Матьяшевский и Василий Черный. Они вместе приехали из Краснодарского края. Попросились в одну бригаду.

Зачислили их сварщиками в крепкую и дружную бригаду, которой руководит Михаил Дикусар. И не подводит рабита хороший коллектив, в который попали. Работают с полной отдачей сил.

Поначалу жили вместе. А недавно в жизни одного из друзей произошло знаменательное событие. Василий Черный сыграл свадьбу. А его друг, Александр Матьяшевский, специально в выходные дни слетал самолетом в Сургут, чтобы привезти большой и красивый букет цветов в подарок молодоженам.

На снимке: сварщики Алексей Матьяшевский и Василий Черный (СУ-54).

Фото В. Рыбакова.

Проверяем выполнение обязательств

Не тормозить на финише

«Построить и сдать в эксплуатацию во втором квартале компрессорную станцию № 11».

(Н. обязательств коллектива Мегионгазстроя).

Не сегодня-завтра на строительство КС-11 придет рабочая комиссия и будет проверять готовность станции к приему газа.

КС-11 вместе с субподрядными организациями построила комсомольско-молодежная бригада Вячеслава Танкеева (КМСУ-25), в которой четыре коммуниста. Объединенные в партгруппу они являют собой пример активности и нацеливают бригаду на скорейшее окончание общестроительных работ.

Бригада В. Танкеева уже выполнила благоустройство территории станции на площади 3500 кв. метров. Осталось сдать квадратов триста. Не закончены чистовые полы в здании компрессорной, пешеходные дорожки, изолировочные работы на факельные линии.

Хоть и работает в последнее время бригада Танкеева напряженно, как, впрочем, и большинство участников строительства, но станция не имеет товарного вида. Нет еще ни одного полностью законченного объекта.

Бригада В. М. Танкеева соревнуется с комсомольско-молодежной бригадой В. А. Воронкова (КМСУ-25), которая в эти дни пришла на помощь своим друзьям-соперникам. Бригаде Воронкова поручили устройство ограды. Ее протяженность по периметру 440 метров. Сделано только 120 метров. А еще надо построить проходную, ворота.

В эти дни на площадке работает более 180 строителей, монтажников, механизаторов и автомобилистов.

Хорошо на сооружении первой очереди КС-11 поработали специалисты инженерных управлений и участков Сибэлектромонтажа, Уралмонтажавтоматики, Запсибнефтехиммонтажа, Двигательмонтажа (начальники Б. П. Коваленко, В. С. Галиуллин, А. В. Богданов, Ф. В. Келич). Работники Запсибнефтехиммонтажа и Двигательмонтажа ведут испытания технологических трубопроводов.

Но вольем такого субподрядчика, как Уралтеплоизоляция. Мало, непозволительно мало людей работает на КС-11 из этой организации. По мнению штаба пускового объекта на строительстве должно быть минимум тридцать монтажников, а на выходе только двенадцать человек.

Коллективу ПММК-4 объединения Сибкомплектмонтаж (начальник Н. А. Живцов) поручено строительство котельной. Но вот что этот субподрядчик работает неудовлетворительно. Монтаж оборудования ведут шесть человек. А дел у них, как говорит, непочатый край. Не закончены сантехнические и вентиляционные работы, не смонтированы контрольно-измерительные приборы и автоматика.

Чтобы исправить положение руководителям ПММК-4 следует организовать двухсменную работу. Иного пути нет. Если в сентябре котельная не примет тепло, то ввод КС-11 в эксплуатацию окажется под серьезной угрозой. Потому что температура в помещении станции должна быть не ниже, чем плюс пять. При более низкой температуре приборы и автоматика просто не будут работать.

Положение усугубляется тем, что монтажники ПММК-4 поставили в проектное положение блок-бокс, изготовленный в Тюмени и никем не испытанный. Когда опрессовали бойлер ТЭГ (так называется этот блок-бокс) и начали испытания теплообменников, то одни трубки лопнули, другие потекли. А таких трубок ни много ни мало, а 980 погонных метров.

Что теперь делать? Самое бы верное — поменять теплообменники, но нет в наличии этих трубок. Придется ремонтировать. А времени-то сколько уйдет на этот ремонт.

Вот что значит смонтировать непробованное оборудование. Его ревизию должен был провести заказчик — УВСК и ПГ объединения Нижневартовскнефтегаз. Но у заказчика до сих пор нет людей, которые пилотную бы запались комплектацией и отладкой оборудования котельной.

Самое главное сейчас — быстрее завершить перегруппировку сил с тем, чтобы сосредоточить на КС-11 достаточно трудовых и материальных ресурсов. При этом особенно важно, чтобы каждая бригада, каждый участник строительства работали с полной нагрузкой.

Иными словами темпы на сооружении КС-11 должны быть более, чем удвоены. Основные силы монтажников и эксплуатационников следует направить на наладку оборудования. Окончание этого этапа строительства станции означает подготовку ее агрегатов к приемке газа.

И. КРИЩЕР,
наш. корр.



Дисциплина начинается с профгруппы

Кандидата в члены партии Александра Карташова на состоявшемся недавно в бригаде В. М. Танкеева отчетно-выборном собрании избрали профгрупоргом. Сам по себе этот факт свидетельствует об авторитете, которым пользуется Александр Арсеньевич среди товарищей. Более семи лет работает Карташов плотником-бетонщиком и нашем управлении и все это время отличается добросовестностью в труде да веселым нравом. Александр Арсеньевич постоянно избирается в совет бригады, является звеньевым.

Под стать Карташову и Зимфар Файрузов. Тоже звеньевой и коммунист.

Именно Александр и Зимфар да еще электросварщик партгрупорг Илькам Лотфуллин выступают застрельщиками борьбы за укрепление дисциплины.

Вспоминается такой случай. Электросварщик Николай Цой, монтажник Сергей Созин, каменщик Юрий Овечкин оказались, мягко говоря, не в ладах с дисциплиной. То прогуляют, то придут на работу нетрезвыми. А какой с такого работника толк?

Один раз поговорили с прогульщиками, другой — не вняли они товарищеской критике. Тогда по инициативе активистов созвали в бригаде Танкеева профсоюзное собрание, пропесочили незадачливых работников по первое число. Но время показало, что и эта мера не подействовала. Тогда пришлось уволить нарушителей дисциплины по 33 статье.

Несмотря на активность профсоюзных активистов, пока решены далеко не все проблемы этики бригады Танкеева. Но если за такое серьезное дело, как укрепление дисциплины, берется бригадная профгруппа, то можно надеяться, что воспитательная работа даст положительные результаты.

Л. СЕРИК,
председатель комитета профсоюза КМСУ-25.

Привычка работать плохо

Месяца полтора назад вместе с главным инженером треста Г. В. Процепко мы проводили рейд по качеству работы подразделений Мегионгазстроя. По результатам рейда был выпущен фотостенд, который следовало бы назвать лучше фотообвинением. На большинстве снимков были запечатлены брак, небрежное отношение к средствам малой механизации и стройматериалам. Стенд этот был вывешан на всеобщее обозрение. И мы надеялись, что вот такая принародная критика посодействует наведению порядка.

Прошел месяц. Мы опять пошли с фотоаппаратом по тем же объектам. И с большим огорчением отметили: мало что изменилось к лучшему.

Строительство ЛПДС ведет СУ-54 (начальник участка В. В. Кондаков, прораб А. П. Твердохлеб). Бетонные полы они уложили на неуплотненный грунт. Они же через месяц проседут! Замену материалов здесь ведут самовольно, без согласования с заказчиком. А потом будут переделывать и бороться с собственным браком. Только вот за чей счет?

База ПТО, которую сооружает КМСУ-25 (главный инженер Ю. М. Мишанин). Как лежал здесь цемент под открытым небом, так и продолжает он мокнуть под дождем. Цемент теряет свою активность, становится не пригодным к делу. Ходит мимо этого безобразия прожектористы, народные контролеры КМСУ-25, но будто не видит, что буквально гибнет на их глазах цемент.

Входной контроль и УПТК, похоже, и не собираются делать, несмотря на многочисленные замечания и настоятельные рекомендации. А раз нет контроля, то и претензионная работа не ведется.

Получаем непригодные сваи, другие бракованные изделия, но ни к одному поставщику в этом году не предъявили ни копейки штрафа. Все убытки идут за счет Мегионгазстроя.

Л. КОВАЛЕВА,
член центральной группы народного контроля.



Одной из первых в Белоруссии по методу знатного московского строителя Н. Злобина начала работать комплексная бригада СУ-59 Могилевского стройтреста № 12, возглавляемая Героем Социалистического Труда А. П. Старовойтовым.

Полторы тысячи семей справили новоселье в домах, возведенных этим коллективом. Помимо жилых зданий в активе бригады кинотеатр, поликлиника, филиал института, восемь школ, более десяти детских садов.

Уже не первый год строительные площадки, где работает бригада, служат школой передового опыта.

На снимке: учащимся ГПТУ-51 повезло, производственную практику они проходят у А. П. Старовойтова.

Фотохроника ТАСС.

Официальный отдел

Назначения

Приказом управляющего комсомольско-молодежным трестом Мегионгазстрой

Башинский Виктор Иванович, работавший ранее начальником СУ-30, назначен начальником СУ-13;

Лазарев Владимир Гаврилович, работавший ранее главным инженером СУ-30, назначен заместителем начальника СУ-13;

Махмутов Марат Галимьянович, работавший ранее начальником СУ-13, назначен заместителем начальника КМСУ-24;

Мацко Ксения Денисовна, работавшая ранее заместителем главного бухгалтера треста, назначена главным бухгалтером Мегионгазстроя.

Выборы

В партийных группах закончилась отчетно-выборная кампания, намечены новые планы. Коммунисты приступили к их реализации. На отчетно-выборных собраниях

Бурлаков Владимир Александрович, слесарь-монтажник, второй раз избран партгрупоргом генподрядной комплексной комсомольско-молодежной бригады П. П. Нежданова;

Клименко Николай Григорьевич, шофер, в пятый раз избран партгрупоргом участка малой механизации (УПТК);

Лазаревич Владимир Александрович, электросварщик, избран партгрупоргом комсомольско-молодежной бригады Р. В. Ивахнча, занятой строительством завода спецжелезобетонных изделий (КМСУ-25);

Лотфуллин Идькам Талибуллович, электросварщик, избран партгрупоргом комсомольско-молодежной бригады В. М. Танкеева (КМСУ-25);

Осипов Борис Алексеевич, электрик, избран партгрупоргом отдела главного механика КМСУ-25;

Репешко Любовь Михайловна, мастер, во второй раз избрана партгрупоргом хозрасчетного ремонтно-строительного участка;

Хазеев Тагир Сарымович, слесарь-монтажник, в шестой раз избран партгрупоргом комсомольско-молодежной бригады В. А. Воронкова (КМСУ-25);

Якимовский Сергей Станиславович, слесарь-монтажник, избран партгрупоргом комсомольско-молодежной бригады В. Г. Дорошенко (КМСУ-24).

Редактор
З. И. КРИВОЛАПОВА.

Наш адрес:
г. Нижневартовск, ул. Мусы Джалиля, 10
Телефоны: 2-30-31, 6-35-12 и 6-35-13
Нижневартовская городская типография
Заказ 10920
Тираж 1481

Газету набирала Г. Жигелис,
верстала Н. Западнова,
печатала З. Саенко.

ПРОЛЕТАРИИ ВСЕХ СТРАН, СОЕДИНЯЙТЕСЬ!

ТРИБУНА СТРОИТЕЛЯ

Орган партийного комитета, администрации, объединенного профкомитета и комитета ВЛКСМ ордена «Знак Почета» комсомольско-молодежного треста Мегионгазстрой

Газета издается с 3 февраля 1979 г.

1984 г.
СЕНТЯБРЬ
27
четверг
№ 38 (296)

Цена 1 коп.

VI отчетно-выборная конференция

В субботу, 22 сентября, в Доме культуры «Юбилейный» состоялась VI отчетно-выборная профсоюзная конференция треста Мегионгазстрой.

С докладом «О работе объединенного комитета профсоюза в период с 3 октября 1981 года по 22 сентября 1984 года» выступил председатель объединенного комитета Ю. П. Пархоменко. Доклад о работе ревизионной комиссии сделала председатель ревизионной комиссии К. Д. Мацко.

В прениях по докладам приняли участие начальник КМСУ-24 В. П. Чухаркин; председатель комитета профсоюза СУ-45 инженер Т. А. Ларионова; профгрупорг УПТК стропальщик В. П. Суслов; главный инженер СУ-13 В. П. Симонов; воспитатель рабочего общежития № 13 Г. П. Чернышова; член объединенного комитета профсоюза старший юрисконсульт Мегионгазстроя Л. Д. Вучкова; электросварщик КМСУ-25 И. П. Марчук; заведующая детским садом № 12 Д. П. Журбенко; заведующая здравпунктом Мегионгазстроя Л. С. Мальцева; заместитель директора Дома культуры «Юбилейный» Е. В. Бычкова; заместитель начальника СУ-54 П. П. Крючин; управляющий трестом Мегионгазстрой П. П. Козир.

В работе профсоюзной конференции принял участие и выступил перед делегатами председатель партийной комиссии Нижневартовского городского комитета партии П. С. Сондыкоп.

На конференции избран новый состав объединенного комитета профсоюза и ревизионной комиссии, делегаты на районную профсоюзную конференцию.

Новый состав объединенного комитета профсоюза

Вучкова Лариса Дмитриевна — старший юрисконсульт треста Мегионгазстрой.

Голенищева Александра Константиновна — заместитель председателя объединенного комитета профсоюза;

Ермолинская Ольга Эдуардовна — старший инженер КМСУ-24;

Звягинцев Леонид Николаевич — электрик жилищно-коммунальной конторы;

Иванов Юрий Николаевич — машинист копровых установок КМСУ-24;

Калюжный Петр Васильевич — стропальщик УПТК;

Костенко Николай Николаевич — бригадир комсомольско-молодежной бригады СУ-54;

Коршак Анна Максимовна — бригадир ХРСУ;

Лазарев Владимир Гавриилович — заместитель начальника СУ-13;

Ларионова Татьяна Алексеевна — старший инженер СУ-45;

Нагурный Владимир Францевич — бригадир СУ-45;

Новошицкий Андрей Прокопьевич — начальник КМСУ-25;

Пархоменко Юрий Иванович — председатель объединенного комитета профсоюза;

Проценко Григорий Васильевич — главный инженер Мегионгазстроя;

Пуховникова Надежда Ивановна — штукатур-маляр СУ-13;

Сниженна Ольга Николаевна — воспитатель детского сада № 12;

Хазеев Тагир Сарнмович — слесарь-монтажник КМСУ-25;

Чеботаревский Николай Михайлович — бригадир СУ-13;

Черная Людмила Евгеньевна — заведующая отделом Дома культуры «Юбилейный».

Членами президиума объединенного комитета профсоюза треста Мегионгазстрой избраны Л. Д. Вучкова, А. К. Голенищева, Ю. Н. Иванов, П. В. Калюжный, Н. Н. Костенко, В. Г. Лазарев, Т. А. Ларионова, Ю. П. Пархоменко, Г. В. Проценко.

Новый состав ревизионной комиссии

Белужкина Валентина Васильевна — старший инженер треста Мегионгазстрой;

Буханова Алина Леонидовна — заместитель главного бухгалтера треста Мегионгазстрой;

Иванова Татьяна Николаевна — бухгалтер СУ-54;

Кулакова Вера Николаевна — старший бухгалтер учебно-курсового комбината, председатель ревизионной комиссии;

Логинова Тамара Иосифовна — юрист УПТК.

25 сентября тюменские нефтяники рапортовали Родине о добыче трехмиллиардной тонны нефти. Впервые в отечественной практике в одном регионе получено рекордное количество „черного золота". В трех миллиардах тонн тюменской нефти — 1 миллиард 900 миллионов тонн, добытых на нефтяных промыслах Нижневартовского района.



В наряде комплексной бригады Михаила Дикусара (СУ-54) — объекты второй очереди Локосовского газоперерабатывающего завода. Этому известному своим мастерством коллективу предстоит построить бытовой корпус завода, насосную станцию пенотушения со складом пенообразователя, площадку для складирования, резервуары-двухтысячники...

Объектов довольно много. Но дружной бригаде Михаила Дикусара самые большие дела по плечу, потому что работают в ней такие замечательные парни, как Сережа Савелькин.

На снимке: плотник-бетонщик 54-го строительного управления комсомолец Сергей Савелькин.

Фото В. Рыбакова.

В добрый путь, пропагандист!

Первое октября — начало учебного года в системе политического образования.

Формирование идейной убежденности, активной жизненной позиции трудящихся возможно лишь в результате продуманного, целеустремленного воздействия, органически сочетающего элементы идейно-политического, трудового и нравственного воспитания. Во всей этой работе важное значение придается деятельности пропагандистов.

В партийной организации треста Мегионгазстрой 63 пропагандиста. Многие из них имеют большой опыт работы со слушателями, преданы своему делу, умело сочетают изучение и разъяснение революционной теории, экономической политики партии с активной производственной деятельностью.

Заслуженным уважением пользуются в трудовых коллективах такие пропагандисты, как Л. Н. Серик (КМСУ-25), Н. П. Подболотов и В. И. Гурьев (СУ-45), Д. Н. Бондарчук (аппарат треста). Интересно, на хорошем уровне проводят политзанятия Д. П. Журбенко и Т. А. Рылина — руководители комсомольских политшкол, слушателями которых являются работницы детских садов № 12 и № 16.

Большую помощь пропагандистам СУ-54 и ЖКК оказывают дублеры Л. М. Тумбинская и М. А. Вакилова. Они часто проводят самостоятельно занятия со слушателями и относятся к делу с исключительной добросовестностью.

Большим разнообразием средств воздействия на слушателей отличаются политзанятия, которые проводит В. Ю. Веберов (КМСУ-24).

Больше пяти лет ведут в трудовых коллективах ответственную работу вышеназванные пропагандисты, отдавая ей много времени и сил. Круг их интересов отличается широтой. Из большого объема знаний, которые ежедневно дают нам различные средства информации, они выбирают то, что особенно важно для них и интересно. Почти каждое событие общественно-политического характера, интересный фильм, новинки художественной литературы используются пропагандистами в работе со слушателями.

Главная отличительная черта пропагандистов Мегионгазстроя — чувство ответственности перед партийной организацией за воспитание в каждом слушателе коммунистического отношения к труду. Чем активнее вникает руководитель политшколы во все вопросы, связанные с трудом и воспитанием людей, тем интереснее идет учеба, тем выше ее эффективность.

Новый учебный год в системе марксистско-ленинского образования трудящихся первого октября начнется с изучения темы «Высокоэффективный труд, успешное завершение пятилетки — патриотический долг каждого всех трудовых коллективов». Цель этого занятия — помочь слушателям лучше определить свое место в борьбе за выполнение решений XXVI съезда КПСС, народнохозяйственного плана 1984 года и одиннадцатой пятилетки в целом.

Л. ГОРОВАЯ,
заведующая кабинетом политпросвещения парткома Мегионгазстроя.

Хороший вырос урожай

Не первый год работники аппарата треста занимаются огородничеством, вносит свой вклад в решение Продовольственной программы. Прилежно и старательно работают на огородах Л. Д. Астапина, О. Г. Ольховатый и другие.

Этой весной К. Д. Мацко посадила четыре ведра картошки, а осенью накопала тридцать три ведра, семья А. К. Голенищевой накопала шестьдесят шесть ведер картофеля.

Все мы с большим интересом наблюдали, как краснела клубника и спели огурцы с помидорами, посаженные Т. П. Елисеевой, которая на днях (во время отпуска) поехала на поезде за саженцами малины и смородины.

Если приложить руки да поработать с душой на огороде — все уродится на нашей самотлорской земле. Надо только помочь огородникам. Зимой, в межсезонье, следует решить такие важные вопросы, как полив и охрана огородов, снабжение огородников минеральными удобрениями, саженцами плодово-ягодных кустарников.

Ф. ГИБАТОВА,
председатель комитета профсоюза аппарата треста.

Детский Дом культуры

Открылся первый в нашем городе Дом культуры для ребят. С 15 сентября начался массовый набор школьников в хореографический, танцевальный и кукольный кружок, в кружки начального конструирования и кинофотосъемки, в клуб «Юный суворовец», «Юный нахимовец», «Юный дзержинец».

Ребятам, успешно освоившим программу клубов по интересам, выдаются удостоверения и характеристики-рекомендации для поступления в суворовские и нахимовские училища, в школы милиции и высшие военные учебные заведения.

Детский Дом культуры находится в четырнадцатом микрорайоне и приглашает всех ребят нашего города.

Дело сдвинулось, но...

Взяв под контроль открытие столовой на новой базе УПТК, «Трибуна строителя» последний раз писала об этом объекте 6 сентября. Прошло три недели. Что изменилось за это время?

Во вторник, 25 сентября, руководители третьего орса, наконец, назначили заведующую столовой Лидию Ивановну Маврину. Под ее контролем, надо надеяться, монтаж кухонного оборудования ускорится.

— Долгое время нас сдерживала мармитная линия. Вернее, ее отсутствие, — рассказывает главный инженер УПТК В. Ш. Клигман. — Неделю назад эту линию установили в обеденном зале. К сегодняшнему дню столовая укомплектована почти всем необходимым оборудованием. Нет только картофелечистки. Но отсутствие этого агрегата не может существенным образом помешать работе столовой. Своевременное открытие столовой может задержаться по другим причинам.

И повел главный инженер УПТК речь об отсутствии специалистов по установке кухонного оборудования... Но, позвольте, на пусконаладочные работы администрации УПТК заключила договор с Нижневартовским участком Росторгмонтажа Значит, специалисты есть. А не приступают они к делу потому, что нет у монтажников фронта работ.

Чтобы поставить в проектное положение большую часть оборудования необходимо прорубить в бетонных полах штрабы для прокладки водопровода и электросетей. Для тестосмесительной машины, к примеру, необходимо сделать отдельный фундамент.

Похоже, что эти дополнительные работы отрицательно могут сказаться на сроке ввода столовой в эксплуатацию. И будет ли она открыта в канун Дня Конституции, как обещал в последний раз начальник УПТК товарищ Швалев?

А. НАУМОВ,
наш корр.

Столовая УПТК под контролем газеты

Уходили в бой „Катюши“



ЛЕНИНГРАД. В музее истории машиностроительного объединения имени Карла Маркса хранятся документы и реликвии, свидетельствующие о производстве здесь в годы войны грозных «катюш».

Первые необычные минометы труженики завода вручили защитникам города на Неве в октябре сорок первого. Затем фронт стал получать их регулярно. «Катюши» собирали в холодных, насквозь промерзших помещениях; пальцы рабочих прилипали к металлу. Девиз «Все для фронта, все для победы» был девизом жизни для мастера К. Д. Легонького, слесаря-лекальщика В. А. Лукина и кузнеца Ф. С. Масловского (на снимке).

Здравствуйте, люди, песен достойные

Есть героизм яркий и торжественный, как песня. Есть будничный, неприметный. Начни говорить — и слова на ладонь, потому что нет в нем ничего особенного.

...В вечерний ласковый солнцем час в красном уголке тринадцатого общежития все было готово. Столы расставлены, угощение подано, самовары пыхтели. Гости — плотники, штукатуры, монтажники СУ-13 — рассаживались за столы и с улыбкой поглядывали на дверь: еще не идут?

И вот ведущая объявляет:

— Встречайте, товарищи,Ракию Мухтаровну и Вахита Сафаралиевича!

Под звуки торжественной музыки и аплодисменты в красный уголок входят супруги Маняповы. На красном рушнике им подносят хлеб-соль...

Вот так начался вечер трудовой славы, посвященный супругам Маняповым, проработавшим в Мегионгазстрое по двадцать лет. На этом вечере (а был он не хуже, чем на Центральном телевидении, с ведущей, концертом, старыми, ставшими историческими фотографиями) много добрых слов было сказано в адрес юбиляров, много песен было им посвящено.

Одна из солисток, спев замечательную песню, сказала:

— Обычно цветы преподносят артистам, а я хочу подарить их Ракии Мухтаровне и поблагодарить ее за прекрасную трудовую жизнь.

Действительно, штукатур-маляр СУ-13 Ракия Маняпова достойна и песен, и цветов, и самого высокого уважения. В ее трудовой книжке записано тридцать шесть благодарностей. По праздникам Ракия Мухтаровна прикрепляет на грудь орден «Знак Почета», другие знаки трудового отличия.

— За последние четыре года Ракия выучила восемь штукатуров, а для скольких она была наставницей — и подсчитать-то, наверное, трудно, — сказала о своей подруге штукатур-маляр Надежда Тюрина.

Отделочницы вспоминали на вечере, как пришла к ним 17-летняя Люба Бабушкина. Ее наставницей назначили Ракию Маняпову. Много тепла и опыта отдала она своей ученице. Прошли годы. Люба давно замужем, двоих сыновей воспитывает. А своей первой советчицей по прежнему считает Ракию Мухтаровну.

— Нравится Вам специальность штукатура? — спросила ведущая Р. М. Маняпова.

— Если бы не нравилась, то не работала бы двадцать лет на отделке, — послышался резонный ответ.

Не перечесть объектов, в строительстве которых принимали участие супруги Маняповы. Что ни год, то дом, школа или детский сад. Строили город, воспитывали детей, обзаводились друзьями, которые пришли поздравить Маняповых с трудовым юбилеем.

— Вахит у нас, — рассказывает бригадир Г. Н. Прозоров, — и плотник, и монтажник, и электросварщик. За что ни возьмется, все сделает с душой. Большим авторитетом пользуется он в бригаде.

Вахит Сафаралиевич награжден орденом Трудового Красного Знамени, знаками «Отличник Минефтегазстроя» и «За отличную работу в профсоюзе». Вместе с женой его имя занесено в Нижневартовскую районную книгу Почета, а на вечере Маняповым вручили свидетельство о том, что их имена значатся теперь и в книге Почета Мегионгазстроя.

Супруги Маняповы передали на вечере свой инструмент молодым рабочим, верным товарищам. О себе Маняповы говорили скупо, все больше рассказывали о тех, с кем работают рядом по много лет. По словам Вахита Сафаралиевича и Ракии Мухтаровны все и их жизни будничио, все обыкновенно.

Действительно, поглядишь, где же тут героизм? И не всегда увидишь. А это потому, что кроме героизма яркого и торжественного, как песня, есть еще и вот такой. Неброский, ежедневный героизм труда.

І. ЗАРЕЧНАЯ.

От главного корреспондента

Письма наших читателей

За девять месяцев 1984 года редакция «Трибуны строителя» получила 279 писем читателей.

Пожелания покупателей

Скоро в шестом микрорайоне сдадут в эксплуатацию магазин. Мы предлагаем руководителям третьего орса Главтюменьнефтегазстроя открыть в этом магазине отдел «Соки—воды» с возвратной тарой.

Большим подспорьем в укрепленнее организма (особенно детского) являются натуральные соки. Они чаще всего продаются в стеклянной посуде, которую в нижневартовских магазинах практически невозможно сдать. Вот и выбрасываем банки, бутылки из-под сока Разве это по-хозяйски?

Потому мы и предлагаем открыть в новом магазине отдел «Соки—воды» с возвратной тарой.

Л. КОВАЛЕВА, А. КОСТЕНКО, Т. АРЕФЬЕВА.

Помоги нам, ГАИ

Каждую неделю мы принимаем участие в «санитарных пятницах», занимаемся озеленением VI микрорайона, помогаем его благоустраивать. А в это же самое время шоферы разрушают то, что создается нелегким трудом.

Дело в том, что в последнее время Нижневартовская Госавтоинспекция запретила по улице Мира движение большегрузных машин. Но многие водители автомобилей нашли довольно оригинальный выход из положения. Они самовольно параллельно улице Мира проложили еще одну дорогу, разъезжая по которой безжалостно разрушают дорожные плиты и пешеходные дорожки.

К примеру, тротуар, недавно устроенный работниками СУ-45, полностью разрушен. По этой пешеходной дорожке люди, проживающие в восточной части VI микрорайона — на Северной улице и улице Маршала Жукова — безо всяких затруднений выходили к остановке «Стройбанк» на улице Мира. Теперь то, что раньше называлось тротуаром превратилось в рытвины да колдобины, залитые осенней грязью. Особенно трудно преодолевать этот участок пути женщинам, спешащим по утрам да и вечером с маленькими ребятишками в детский сад и домой.

Через свою газету мы просим работников Нижневартовской ГАИ установить дорожные знаки, запрещающие большегрузным автомобилям въезд в шестой микрорайон.

Л. БЕЛОУС, Л. САДЫКОВА и др. жители VI микрорайона.
Всего 9 подписей.

Ваш ребенок идет в ясли

В эти сентябрьские дни в ясли Мегионгазстроя поступают дети в возрасте от одного года до двух лет. Впервые отправляя малыша из семьи, родители переживают: будет ли ему хорошо в яслях? Такие волнения вполне объяснимы и понятны.

Не все дети ведут себя одинаково при поступлении в ясли. Одни приходят к нам без слез, спокойно выбирают себе игрушку, внимательно рассматривают сверстников, охотно играют с ними. Другие не могут сразу расстаться с мамой, громко плачут, цепляются за нее.

Причины такого поведения могут быть различные. Однако главной мы, педагоги и медработники, считаем отсутствие в семье режима, совпадающего с режимом детского сада. Режим ребенка должен быть одинаковым дома и в яслях.

Легче адаптируется в новой обстановке тот ребенок, у которого сформированы необходимые гигиенические навыки и навыки самообслуживания. Нередко дети в возрасте два—три года приходят в ясли, не умея одеваться, раздеваться, пользоваться носовым платком. Труднее адаптационный период проходит у тех ребят, у которых отсутствует опыт общения. Если ребенок привязан только к близким, умеет общаться только с ними, он труднее входит в контакт с воспитателями и детьми. Научить ребенка вступать в общение — важная задача при подготовке его к поступлению в ясли.

СОВЕТЫ ПЕДАГОГА

К возрасту один год и два месяца родители должны научить ребенка пользоваться ложкой, есть суп с хлебом, пережевывать пищу, активно участвовать в раздевании, умывании.

К полутора годам ребенка надо приучить самостоятельно есть, мыть руки, соблюдать во время еды чистоту, пользоваться салфеткой. Дети, у которых в соответствии с возрастом сформированы навыки общения и культурно-гигиенические навыки быстро и безболезненно привыкают к условиям дошкольного детского учреждения.

Родители, готовя ребенка в ясли, должны особое внимание уделять его закаливанию. Если дети часто болеют, они становятся вялыми, плаксивыми, раздражительными. Значит, происходит задержка в развитии ребенка. Особенно подвержены заболеванию малыши, которые впервые приходят в ясли.

Детский сад — это множество контактов. И если ребенок не закален, он быстро может заболеть. Желательно в первое время приводить ребенка в ясли на два—три часа. А через несколько дней забирать его после обеда, затем после сна. Все это поможет быстрее привыкнуть ребенку к новой обстановке.

Д. ЖУРБЕНКО,
заведующая детским садом № 12.

В редакцию „Трибуны строителя“

В передовой статье «Авторитет обязательств», опубликованной в многотиражной газете 23 августа, и был подвергнут резкой критике за то, что в течение четырех с лишним месяцев не организовал соревнование бригады Р. В. Ивахина, строящей завод спецжелезобетона, с бригадой Н. П. Нежданова. По существу поставленного газетой вопроса могу сообщить следующее.

До сих пор ни один из объектов строящегося завода не обеспечен полностью технической документацией. Это обстоятельство не позволяет нам закончить обсчет объемов работ и организовать работу бригады Р. В. Ивахина методом бригадного подряда. Строительство завода спецжелезобетона в полной мере не укомплектовано механизмами, инструментом и инвентарем.

Но слово, сказанное с партийной трибуны, безусловно, надо выполнить. И я приложу свои силы к тому, чтобы сдержать его. Но со всей откровенностью говорю, что в настоящее время мы не готовы соревноваться с бригадой Н. П. Нежданова. А мое выступление в апреле на открытом партийном собрании было преждевременным.

А. КУЧЕРЕНКО,
начальник участка
секретарь партбюро
КМСУ-25.

Редактор
З. И. КРИВОЛАПОВА.

Наш адрес:
г. Нижневартовск, ул. Мусы Джалиля, 10
Телефоны: 2-30-31, 6-35-12 и 6-35-13
Нижневартовская городская типография
Заказ 10920
Тираж 1481
Газету набирали Г. Жигелис, В. Кудрявцева, верстала Н. Западнова, печатала Н. Пономошняя.

ПРОЛЕТАРИИ ВСЕХ СТРАН, СОЕДИНЯЙТЕСЬ!

ТРИБУНА СТРОИТЕЛЯ

Орган партийного комитета, администрации, объединенного профкомитета и комитета ВЛКСМ ордена «Знак Почета» комсомольско-молодежного треста Мегионгазстрой

Газета издается с 3 февраля 1979 г.

1984 г.
ОКТЯБРЬ
3
четверг
№ 39 (297)

Цена 1 коп.



В тринадцатом строительном управлении трудится немало женщин, на всю жизнь избравших профессию строителя. Одна из них — Любовь Ивановна Плахотникова.

Три года назад приехала она в Среднее Приобье из расположенного в заповеднике, красивого, волжского города Жигулевска.

За время работы в Мегионгазстрое Любовь Ивановна за свой добросовестный труд заслужила уважение товарищей и две благодарности администрации управления, занесенные в трудовую книжку. Два года назад Любовь Ивановна сдала экзамены на IV разряд, что свидетельствует о ее возросшем профессиональном мастерстве.

На снимке: каменщица СУ-13 Любовь Ивановна Плахотникова.

Фото В. Рыбакова.

Товарищ! Дело нашей чести — выполнить все взятые обязательства

Выполнен план четырех лет

Коллектив цеха железобетонных изделий, возглавляемый коммунистом П. А. Ковалем, завершил план четырех лет пятилетки по выпуску сборного железобетона.

В счет 1985 года уже выдано организациям Мегионгазстроя около тысячи кубометров железобетона.

Немалый вклад в успех коллектива цеха вложила передовая на заводе бригада Р. Р. Латыпова. Лишь на полтора процента отстала от нее бригада формовщиков, которой руководит А. И. Романчук. Хорошо поработала и бригада арматурщиков, возглавляемая коммунистом В. Г. Гильмановым.

Поздравили «молнией»

На строительстве второй очереди Локосовского ГПЗ начались заключительные работы по устройству фундаментов под компрессоры.

Бригаде Михаила Дикусара для заливки первого фундамента потребовалось 21 час, что значительно превышает нормативные сроки.

Бригада Евгения Бояркина в ночь с понедельника на вторник приняла и уложила в фундамент компрессора «Светлана» 75 кубометров бетона.

Строители ЛГПЗ взяли обязательство до 20 октября завершить устройство всех фундаментов. Это откроет фронт работникам Двигательмонтажа.

В «молнии», которой поздравили бригады Дикусара и Бояркина, отмечается четкая работа коллектива бетоно-растворного узла, возглавляемого прорабом Валентиной Кемпф.

В. ПАРАМОНОВ,
начальник СУ-54.

По календарю 1985 года

За три года и восемь месяцев выполнили четырехлетнее задание по производству строительно-монтажных работ комсомольско-молодежные бригады В. Г. Дорошенко и Н. П. Нежданова.

В годы одиннадцатой пятилетки бригада Владимира Григорьевича Дорошенко построила и сдала в эксплуатацию компрессорную станцию № 14, объекты новой базы УПТК Мегионгазстроя и Локосовского газоперерабатывающего завода. На строймонтаже освоено 4157 тыс. рублей, что составляет 117 проц. четырехлетнего плана.

По состоянию на 1 сентября комсомольско-молодежная бригада Николая Павловича Нежданова освоила своими силами 5691 тыс. рублей, выполнив четырехлетнее задание по производству строительно-монтажных работ на 104 проц. Этот коллектив сдал в текущем году первую очередь опытно-промышленной газлифтной станции № 3 в эксплуатацию.

Е. КОВИНА,
начальник планового отдела КМСУ-24.

Эффективность — вот главное требование

Первого октября 1576 мегионгазстроевцев приступили к занятиям в системе партийного, комсомольского и экономического образования. Первое занятие во всех политшколах, школах конкретной экономики и школах коммунистического труда прошло по теме «Высокоэффективный труд, успешное завершение пятилетки — патриотический долг каждого, всех трудовых коллективов».

Почти во всех подразделениях треста первые занятия прошли организованно, при хорошей явке и активности слушателей. Наиболее удачные занятия провели пропагандисты Л. Н. Серик (КМСУ-25), В. П. Парамонов (СУ-54) и В. Ш. Клигман (УПТК).

— Более тридцати работников нашего управления будут в новом учебном году изучать в школе конкретной экономики курс «Трудовой коллектив Управление, дисциплина и воспитание».

Дружно собрались слушатели школы на первое занятие. Начальник управления пропагандист Ю. К. Яблонский поздравил слушателей с началом занятий в системе экономического образования. Затем был сделан анализ хозяйственной деятельности коллектива за девять месяцев текущего года.

Принявшие участие в беседе старший экономист Т. И. Сурнина, электрогазосварщик Н. В. Колесников, нормировщица Т. А. Ларионова и другие раскрыли причины невыполнения коллективом 45-го управления плана первого полугодия.

Особое внимание слушатели обратили на состояние трудовой и производственной дисциплины, рациональное использование техники.

Чтобы исправить положение, сложившееся в первом полугодии, большинство бригад было переведено на двухсменную работу. В третьем квартале повысилась производительность труда слесарей - трубоукладчиков, что способствовало успешному выполнению производственных заданий.

С. ШУНДРИК,
заместитель секретаря партбюро СУ-45.

* * *

Пятый год подряд пропагандист Екатерина Абрамовна Ковина первого октября входит в аудиторию и поздравляет слушателей с началом учебного года в системе экономического образования.

В минувший вторник этой аудиторией явился кабинет главного инженера КМСУ-24. Здесь после трудового дня собрались линейные инженеры и работники аппарата 24-го управления. Пропагандист Ковина познакомила их с программой школы конкретной экономики, рассказала, где и в какие дни будут проводиться занятия и предоставила слово начальнику КМСУ-24.

Виталий Николаевич Чухаркин обстоятельно проанализировал деятельность коллектива с начала пятилетки, остановился на причинах невыполнения плана по генподряду, на исполнительской и трудовой дисциплине. Выступление В. Н. Чухаркина отличалось критичностью. Но, думается, оно было бы более глубоким, если б начальник управления привел положительные примеры: назвал имена передовиков производства, рационализаторов, победителей соревнования, тех, кто достойно выполняет свой патриотический долг.

Заслуживают внимания предложения, высказанные О. П. Ярмишко. Пропагандист вместе с руководителями управления должен повлиять на решение вопросов, поставленных слушательницей школы конкретной экономики.

Несмотря на хорошую явку и подготовленность некоторые слушатели проявили недисциплинированность. Один без разрешения пропагандиста вставали, выходили и вновь возвращались в аудиторию. Других кто-то вызывал из-за двери...

Такое хождение отвлекало внимание слушателей, а значит и снижало эффективность занятий.

Л. ЗАРЕЧНАЯ,
наш корр.

В День пропагандиста

26 сентября партийный комитет Мегионгазстроя провел День пропагандиста. В нем приняли участие руководители школ системы партийного, комсомольского и экономического образования.

Перед пропагандистами с докладом «Актуальные вопросы совершенствования марксистско-ленинского образования» выступил секретарь партийного комитета Н. А. Яровой.

«Выполнение трудовыми коллективами Мегионгазстроя социалистических обязательств по вводу в эксплуатацию нефтепромысловых объектов» — тема выступления главного инженера треста Г. В. Проценко.

Сотрудник Нижневартовского отдела Комитета государственной безопасности Е. А. Буторин прочитал лекцию «О повышении политической бдительности советских людей».

Заведующая кабинетом политического просвещения парткома Мегионгазстроя Л. П. Горован дала методические рекомендации пропагандистам, рассказала подробно, как лучше провести первое занятие.

* * *

Церемония посвящения в пропагандисты состоялась во Дворце культуры «Октябрь», где в минувшую субботу проводил слет пропагандистов Нижневартовский городской комитет партии. Среди тех, кто был посвящен в пропагандисты — бригадир комсомольско-молодежной бригады 54-го строительного управления нашего треста Н. Н. Костенко. На слете ему вручены были напутствие и библиотечка пропагандиста.

Николай Николаевич Костенко в новом учебном году назначен руководителем школы коммунистического труда. Слушатели этой школы вместе с пропагандистом будут осваивать курс «Коллективные формы организации труда. Бригадный подряд».

Товарная продукция КМСУ-24

Успешно поработал в третьем квартале коллектив 21-го комсомольско-молодежного управления над выполнением главного показателя хозяйственной деятельности — сдаче товарной строительной продукции.

План девяти месяцев по сдаче товарной строительной продукции выполнен на 100,7 проц. В строй действующих вступили первая очередь экспериментальной газлифтной компрессорной станции № 3, котельная на обустройстве Самотлорского месторождения.

Государственной комиссии предъявлен еще один объект Белозерного газоперерабатывающего завода, сметная стоимость которого 200 тыс. рублей.

Э. РАДКЕ,
начальник отдела Мегионгазстроя.

Народные контролеры, комсомольские прожектористы и рабкоры «Трибуны строителя» провели рейд по проверке хранения и использования материалов на объектах СУ-13.

Выпуск № 18

Эстафета бережливости

С каждым годом строители Мегионгазстроя все меньше и меньше испытывают недостаток в материалах. Государство идет на значительные расходы, обеспечивая стройки Среднего Приобья всем необходимым. Но, побывав на стройплощадках, мы убедились, с каким безразличием и халатностью относятся работники СУ-13 к кирпичу, цементу, металлоизделиям, железобетону.

Строительство РИВЦа

Пасмурное небо дождило с самого утра. Бригада Г. С. Индюкова, не переставая, вела кладку лестничных клеток. Одного каменщика Фидариса Нигаматьянова застали мы не на лесах, а внизу. Он усердно рубил 6-метровую железобетонную плиту кувалдой, пытаясь поделить ее на две половины.

Такую картину все чаще приходится наблюдать на объектах. Дело в том, что для устройства лестничных площадок проектом предусмотрены тех-метровые плиты. А такие плиты заводы Главтюменьнефтегазстроя не выпускают. Потому и приходится идти на заведомое уродование строительно-монтажных работ.

— Пока нарубили нужные нам плиты для шестиметровки полностью испортили, — поясняет бригадир Индюков.

Наша справка. Одна шестиметровая железобетонная плита перекрытия марки ПТК-63 стоит 70 рублей.

Этой, с позволения сказать, работой строители Мегионгазстроя занимаются уже не один месяц. И не только на строительстве РИВЦа, но и на других объектах жилья и соцкультбыта. Множество плит кувалда приводит в негодное состояние. И никто из инженерно - технических работников, рационализаторов треста не подумал над тем, чтобы процесс этот был менее трудоемким и более экономичным.

На стройплощадке РИВЦа больше всего удивило нас равнодушие мастера Величко Ю. И. Этот молодой специалист уже не новичок. В коллективе СУ-13 работает второй год. Последние полгода — на строительстве РИВЦа, одного из основных объектов Мегионгазстроя.

Но посмотрели бы вы, что тут делается... Вся площадка захламлена мусором и материалами. В грязь втоптан керамзит. По словам самого Величко его здесь около десяти кубометров.

Наша справка. Один кубометр керамзита стоит 30 рублей. Значит, только на РИВЦе втоптали в грязь почти 300 рублей.

Вперемешку с металлоконструкциями похоронены железобетонные плиты и сваи, металлические заготовки. У входа в здание РИВЦа валяются закладные детали. И никому до них нет дела.

— Что ж вы не приберете детали? — Спрашиваем мастера.

— Мы давно закончили монтаж металлоконструкций. Закладные нам не нужны. — Услышали мы в ответ.

Что тут добавишь?

Строительство дома № 36-а

Проспект Космонавтов. Здесь коллектив СУ-13 возводит два двенадцатиэтажных дома. На территории стройки, рядом с подкрановыми путями, расположилась площадка для складирования железобетонных плит, кирпича, перемычек, других материалов.

Чувствуется, что здесь стремятся по-хозяйски относиться и материалам, но... Мокнет под дождем цемент. Три поддона, почти шесть тонн цемента, завезенного сюда еще в мае, кто-то пытался прикрыть рубероидом, да сполз этот рубероид на землю, и весь цемент превратился в камень.

Наша справка. Одна тонна цемента стоит 62 рубля. Следовательно, строители 36-го дома потеряли из-за небрежности 372 рубля.

— Кто же допустил порчу цемента? — Спросили мы Г. С. Макарова.

— Тут моя вина. Не досмотрел. — Признался бригадир.

— А почему рубероид сгрузили как попало?

— Рубероид не наш. Кровельщики пусть отвечают. — Категорически говорит Г. С. Макаров.

Почти 50 рулонов рубероида свалены с машины в грязь. А хранить его можно только в закрытом помещении и в вертикальном положении. Иначе рубероид слеживается и становится непригодным к делу. Не потому ли течет кровля в доме № 36?

Наша справка. Один квадратный метр рубероида стоит 80 копеек, а 50 рулонов — 400 рублей.

Кстати, возле этого объекта под дождем мокнет в открытых металлических контейнерах и приходит в негодность примерно четыре тонны мела. Строители говорят, что мел им не нужен, доставлен сюда по ошибке.

Наша справка. Одна тонна мела стоит 40 рублей. Таким образом, «ошибочка» с мелом обошлась тринадцатому управлению в 160 рублей.

В одном месте испортили керамзит (подумаешь, мелочь на каких-то 300 рублей), в другом — цемент (372 рубля), а здесь рубероид и мел... Цена только этим мелочам 1232 рубля.

Опять горят поддоны

Плотник Алексей Киселев собрал в кучу несколько поддонов, облил их бензином и поджег.

Занялся костер. Подходим.

— Почему губите поддоны?

— Проволоку мне надо обжечь. — Поясняет рабочий.

— А вы знаете, сколько стоит один поддон?

— Да их тут всего два...

Всюду на объектах СУ-13 валяются поддоны из-под кирпича, цемента. Где поломанные, где брошенные под гусеницы бульдозера или, как здесь, на доме, в костер.

Систематическим вывозом поддонов никто в СУ-13 не занимается. Потому-то и отношение к ним плевое.

Бригада Макарова пытается, правда, сдавать поддоны на базу УПТК, так как они являются обязательной возвратной тарой. Но часто на объекте скапливается такое количество поддонов, что уже никто не заботится об их сохранности. Сейчас на строительстве 36-го дома не менее ста поддонов. И это только на одном объекте!

Наша справка. Один двойной поддон для тысячи штук красного кирпича обходится управлению в 57 рублей, поддон для силикатного кирпича — в 47 рублей. Значит, возле 36-го дома накопилось поддонов более чем на 5000 рублей.

РЕЙДОВАЯ БРИГАДА ПРЕДЛАГАЕТ:

— руководству СУ-13 (начальник В. И. Башинский) повысить требования за приемку, складирование и использование материалов; на площадке РИВЦа до наступления заморозков навести образцовый порядок;

— бухгалтерии СУ-13 (Т. Г. Шабурова) провести на строительстве РИВЦа и дома №36-а документальную ревизию и строго спросить с виновных за порчу материальных ценностей;

— материал рейдовой бригады рассмотреть на заседании центральной группы народного контроля.

Л. КОВАЛЕВА, старший инженер Мегионгазстроя, член центральной группы народного контроля, наш рабкор. Т. ТЕРНОВЕЦ — зав. сектором комитета ВЛКСМ, член штаба «Комсомольского прожектора», наш рабкор; Л. БАСНЯНИНА — председатель комитета профсоюза СУ-13; А. ЖУКОВ, корреспондент «Трибуны строителя».

Избраны председателями комитетов профсоюза

В профсоюзных организациях Мегионгазстроя закончилась отчетно-выборная кампания. В ее ходе председателями комитетов профсоюза избраны:

Антонец Зоя Ивановна — начальник отдела УПТК;

Асмус Ольга Ивановна — воспитатель детского сада № 27;

Баснянина Людмила Николаевна — мастер СУ-13;

Гибатова Фаина Хузеевна — старший инженер аппарата треста Мегионгазстрой;

Ермолинская Ольга Эдуардовна — старший инженер КМСУ-24;

Захватова Галина Владимировна — воспитатель рабочего общежития жилищно - коммунальной конторы;

Кемпф Валентина Михайловна — прораб СУ-54;

Ларионова Татьяна Алексеевна — старший инженер СУ-45;

Назарова Вера Васильевна — старший инженер нормативно - исследовательской станции;

Недава Татьяна Ивановна — воспитатель детского сада № 16;

Серих Лидия Николаевна — начальник отдела КМСУ-25;

Симанина Ольга Николаевна — воспитатель детского сада № 12;

Хайлов Виктор Дмитриевич — прораб участка малой механизации;

Черная Людмила Евгеньевна — заведующая отделом Дома культуры «Юбилейный».



Прибалтийские советские республики, в том числе и Литва, в числе первых подверглись фашистской агрессии в 1941 году. Три года томилась Литва под гнетом гитлеровских захватчиков. Из строя было выведено две трети промышленных мощностей, разрушено около 00 тысяч строений, от рук фашистских палачей погибло 700 тысяч человек. Но ни массовый террор, ни бесчинства оккупантов не смогли сломить дух трудящихся Советской Литвы.

Сегодняшняя Советская Литва — цветущая республика, равная среди равных в союзе братских народов СССР.

На снимке: ветераны партизанского движения в Литве у памятника партизанам и подпольщикам Литвы — борцам против гитлеровских захватчиков в Вильнюсе. Монумент открыт в 1983 году.

(Фотохроника ТАСС)

Шинкарка Люда

В бригаде Василия Метенько (КМСУ-24) в течение восьми лет работала 28-летняя женщина. В коллективе этом одни мужчины. Всякую тяжелую работу они брали на себя и как могли, оберегали Людмилу — единственную представительницу слабого пола в бригаде.

На севере Людмила давно. Жила она одна. Материально никому не помогала. И, получая в месяц около четырехсот рублей, слыла хорошо обеспеченной. Но...

Когда магазины прекращали торговлю спиртными напитками, Людмила открывала свой шинок и втридорога продавала водку, вино и шампанское, загодя купленное в Нижневартовске.

Цены у нее были непостоянные, а зависели от времени суток. Благо, от желающих выпить в Молодежном поселке просто отбоя не было. К примеру, бутылка водки в восемь часов вечера стоила десять рублей, а в четыре утра двадцать.

ИЗ ЗАЛА СУДА

Людмила в семейном общежитии занимала комнату, расположенную на первом этаже. Для шинкарки это было очень удобно. И в ночное время окно в этой комнате никогда не закрывалось. К одному друг приехал, другой проспорил пару бутылок, а третьему показалось, что мало выпил.

И каждого Людмила старалась «уважить».

Василий Михайлович Метенько, бригадир, ни раз и ни два беседовал с Трубиной, старался приостановить ее коммерческую деятельность. Но где там! Людмила и сама стала хуже работать. Она же каждую ночь несла свою неусыпную вахту в шинке. А утром какая уж она работница. То на работу опоздает, то уйдет после обеда по своим делам. Дошла Людмила до того, что стала в рабочее время торговать водкой на площадке.

Но сколько веревочке ни виться, а концу ей быть. Нижневартовский народный суд приговорил Трубину Людмилу Антоновну, 1956 года рождения к четырем годам лишения свободы с конфискацией имущества.

Л. ЦЫГАНКОВА,
рабочая КМСУ-24.

ПОСЛЕ КРИТИКИ

Порядок на объекте

Критическая корреспонденция «По капле и море вытечет», опубликованная в многотиражной газете 20 сентября, обсуждена на заседании совета бригады Н. П. Нежданова (КМСУ-24) и признана правильной. Культура производства в последнее время у нас ухудшилась, потому что звеньевые и группа народного контроля ослабили контроль за этим важным вопросом.

Советом бригады были разработаны мероприятия по наведению порядка на строительстве второй очереди КС-3 и улучшению складирования материалов. В настоящее время эти мероприятия выполнены, а критические замечания, высказанные газетой, устранены. На строительной площадке наведен должный порядок.

Народные контролеры бригады Н. П. Нежданова обязуются впредь не ослаблять свое влияние на содержание стройплощадки в образцовом состоянии, бережное хранение материалов.

В. ТЕРЕХОВ,
председатель бригадной группы народного контроля.

Редактор
З. И. КРИВОЛАПОВА.

Наш адрес:
г. Нижневартовск, ул. Мусы Джалиля, 10.
Телефоны: 2-30-31, 6-35-12 и 6-35-13
Нижневартовская городская типография
Заказ 11481
Тираж 1481
Газету набирали Г. Жигелис, В. Кудрявцева, верстала Н. Западнова, печатала З. Саенко.

ПРОЛЕТАРИИ ВСЕХ СТРАН, СОЕДИНЯЙТЕСЬ!

ТРИБУНА СТРОИТЕЛЯ

Орган партийного комитета, администрации, объединенного профкомитета и комитета ВЛКСМ ордена «Знак Почета» комсомольско-молодежного треста Мегионгазстрой

Газета издается с 3 февраля 1979 г.

1984 г.
ОКТЯБРЬ
11
четверг
№ 40 (298)

Цена 1 коп.

Поднять престиж мастера

В процессе строительства возникают различные сложные ситуации, когда младшему командиру производства требуется помощь. К кому в такой момент должен в первую очередь обратиться бригадир за советом и поддержкой? Конечно, к мастеру. Но далеко не всегда у мастера хватает компетенции принять оперативное и дельное решение. Потому и случаются потери рабочего времени, некачественно выполненные конструктивы.

В подразделениях нашего треста работает сорок семь мастеров, а бригад у нас тридцать девять. Значит, мастеров больше, чем бригад. Тридцать семь из сорока семи мастеров — женщины. Партийная прослойка среди мастеров невелика, всего десять процентов.. Девять мастеров — комсомольцы.

Там, где бригады малочисленны (ХРСУ) или там, где организована круглосуточная работа (УПТК), там мастера в общем-то выполняют свои обязанности. Но в таких подразделениях, как КМСУ-24, КМСУ-25, СУ-54 созданы укрупненные комплексные хозрасчетные бригады. Здесь инструктаж строителей, их расстановку по рабочим местам ведут бригадиры, которые возникающие в процессе строительства вопросы решают непосредственно с начальниками участков.

Нельзя не учитывать, что в последние годы заметно возрос уровень подготовки бригадиров. Среди них пятнадцать коммунистов, что составляет тридцать восемь процентов от общего числа младших командиров производства. Двенадцать бригадиров удостоены государственных наград, тринадцать имеют высшее или среднее специальное образование. Двадцать два бригадира, то есть больше половины, работают в Мегионгазстрое по восемь и более лет.

Эти факты свидетельствуют о том, что низовые коллективы в нашем тресте возглавляют люди опытные, преданные строительному делу. И если раньше, лет десять назад, бригадир выступал в роли опытного рабочего, то теперь он — грамотный организатор производства.

И на этом фоне как-то постепенно стала уменьшаться фигура мастера, менее заметным стало его влияние на производственные дела. Упрек за это, в первую очередь, следует высказать в адрес самих мастеров. Их, видимо, устраивает такое положение, когда они, по существу, ни за что не отвечают и не особенно стараются вникать, а если надо, то и вмешиваться в жизнь бригад.

Среди мастеров большая сменяемость. Достаточно сказать, только шесть из сорока семи мастеров работают в Мегионгазстрое более восьми лет. А стаж работы в нашем коллективе двадцати двух мастеров не превышает и одного года. Не успеет мастер освоиться в новом коллективе, вникнуть в производственные дела, как, глядишь, он уже уволился.

Партийные организации и хозяйственные руководители подразделений треста упустили из-под своего контроля деятельность мастеров по коммунистическому воспитанию трудящихся. Отчеты мастеров как организаторов производства и социалистического соревнования не практикуются. Эти обстоятельства тоже повлияли на принижение роли мастера.

Между тем мастер всегда был и по-прежнему должен оставаться важной фигурой в среднем звене командиров производства. В его руках такой мощный экономический рычаг, как премиальный фонд мастера. Но ни один мастер Мегионгазстроя за последние годы не пользовался этим рычагом. А для премирования рабочих за образцовое и успешное выполнение заданий мастер ежемесячно может расходовать три процента планового фонда заработной платы по участку. Премировать рабочих за счет фонда мастера разрешается при отсутствии перерасхода и в пределах установленного для данного участка производства фонда заработной платы.

На должность мастера, как правило, назначаются люди с высшим или средним специальным образованием, а в отдельных случаях — квалифицированные рабочие, имеющие достаточный опыт. Образовательный уровень мастеров Мегионгазстроя таков: шестеро закончили институт, двадцать семь — техникумы, в тридцать процентов мастеров — имеют среднее школьное образование или того меньше.

Чтобы поднять профессиональный уровень мастеров, вооружать их современными знаниями в области экономики и управления производством, для них и для других линейных работников руководителями треста Мегионгазстрой организована с 1 октября учеба. Но занятия эти многие мастера просто не посещают.

Мастер должен личным примером показывать образец дисциплины, трудолюбия и коммунистического отношения к труду. На деле же не каждый мастер Мегионгазстроя является образцом для рабочих. Партийным и профсоюзным организациям, хозяйственным руководителям подразделений Мегионгазстроя следует принять неотложные меры, направленные на повышение авторитета мастера и более четкого определения его места в общем строю. От того, как мастера да бригадиры будут вершить свои дела зависит очень многое. Зависит судьба государственного плана.

Передовой рабочий



Первопроходцами зарекомендовали себя на строительстве Локосовского ГПЗ слесари-трубоукладчики 13-го управления. Среди передовиков производства — украинец Богдан Николаевич Григорчук. Уроженец города Калуж, расположенного под Ивано-Франковском, за три года работы в Среднем Приобье показал настоящий сибирский характер.

В эти дни Григорчук вместе со своими друзьями занят на сооружении инженерных сетей второй очереди ЛГПЗ.

На снимке: слесарь-трубоукладчик СУ-45 Богдан Николаевич Григорчук.

Фото В. РЫБАКОВА.

Близится к концу навигация

Меньше месяца осталось до завершения навигации — одного из основных этапов работы коллектива УПТК.

К сегодняшнему дню разгружено 119 судов, которые доставили более 190 тыс. тонн различных грузов. В основном это изделия из железобетона и металла, гравий, кирпич, цемент.

Весь цемент, выделенный тресту на третий квартал в количестве 4500 тонн доставлен только по реке. Это позволило полностью механизировать разгрузо-погрузочные работы, так как цемент, поступающий по железной дороге, приходится выгружать из вагонов вручную. А это и трудоемко и неизбежны потери.

За время навигации при обработке судов стропальщики сэкономили около 90 судо-часов, за что им было выплачено 730 рублей премии. На обработке судов отличилось звено В. Галиева.

...К причалу УПТК встала под разгрузку самоходная баржа «Мончино», доставившая цемент из Омска. Звеньевой Галиев умело организовал разгрузку, правильно расставил стропальщиков. Этот коллектив выгрузил в ночную смену с баржи 101 поддон с цементом. Норма каждым членом звена была выполнена на 204 процента.

О трудовом успехе звена Галиева на следующее утро коллектив УПТК узнал из «молнии», поздравившей передовиков соревнования.

В звене Галиева работают такие передовые люди, как ветераны УПТК коммунист В. Бояринов, профгрупорг В. Суслов, Ф. Махмутов и Е. Пащина. Их отличает дисциплинированность, сознательное отношение к делу.

В нашем коллективе началась подготовка к работе в зимних условиях. Приводится в порядок склады, часть грузов размещается в закрытых помещениях. СУ-45 приступило к устройству отопительной сети. Оборудованы душевые, завершается монтаж кухонного оборудования столовой.

В железнодорожном тупике бригада А. Астанина заканчивает устройство бытовых помещений. На прошлой неделе здесь вступила в строй баня.

В. КЛИГМАН,
главный инженер УПТК Мегионгазстроя.

Приехали бойцы ударного отряда

КОМСОМОЛЬСКАЯ ЖИЗНЬ

К встрече бойцов Всесоюзного ударного комсомольского отряда имени Ленинского комсомола в нашем тресте начали готовиться заранее. В поселке Молодежный отремонтировали двухэтажное общежитие, в тринадцатом общежитии выделили для размещения бойцов целый этаж, комнаты подремонтировали, расставили мебель.

И вот из Новосибирска прибыли тридцать восемь добровольцев, изъявивших желание внести свой вклад в обустройство легендарного Самотлора.

Юношей разместили в тринадцатом общежитии, а девушки стали жить в пятом-шестом и восьмом общежитиях, расположенных в черте города.

После приезда с бойцами ударного отряда встретились главный инженер треста Г. В. Проценко, старший юрисконсульт Мегионгазстроя Л. Д. Вучкова, хозяйственные руководители 13-го и 25-го строительных управлений. Они рассказали бойцам о традициях нашего комсомольско-молодежного треста, коллектив которого первым в Нижневартовске приступил к строительству нефтяных и газоперерабатывающих предприятий, объектов жилья и соцкультбыта.

Бойцы рассказали о себе. В отряде три коммуниста, один кандидат в члены КПСС, остальные комсомольцы. Есть культработники, преподаватели. И только трос бойцов имеют профессии газорезчика и сварщика. Но это, как говорится, не беда.

У всех бойцов большое желание работать в Мегионгазстрое. А раз есть желание, придет и умение. Все бойцы зачислены в учебно-курсовой комбинат. А практическим навыкам юношей научат в комсомольско-молодежных бригадах Иванхина, Танкеева и Воронкова (КМСУ-25), а девушек — на объектах СУ-13. В это управление они зачислены ученицами штукатуров-маляров.

В добрый путь, ребята! Пусть новые коллективы станут для вас родными. А вы за доброту наставников, за искренность новых товарищей платите прилежным, старательным трудом.

Т. ТЕРНОВЕЦ,
зав. сектором комитета ВЛКСМ Мегионгазстроя.

Народные контролеры и рабочие корреспонденты «Трибуны строителя» провели рейд на объектах СУ-45 и проверили, как используются строительные материалы при устройстве инженерных сетей и благоустройстве территории.

Выпуск № 19

Эстафета бережливости

Работа слесаря-трубоукладчика требует, кроме всего прочего, добросовестности. Теплотрассы, водопроводы, канализационные сети, которые они прокладывают, чаще всего находятся под землей. Поэтому главным контролером качества является совесть рабочих. Важно, чтобы каждый участник строительства — будь это слесарь-трубоукладчик, машинист экскаватора или изолировщик — строго соблюдал технологическую дисциплину, боролся за экономное расходование металла.

Но то на одном, то на другом объекте оставляют после себя следы работники СУ-15. Здесь не закопали траншею, там бросили задвижку (называем адрес: ул. Маршала Жукова, 32), тут же валяется пятнадцать метров водопроводной трубы.

Наша справка. Один метр стальных труб, используемых при устройстве инженерных сетей, стоит от 72 до 161 рубля.

Металл вместо бетона

Для устройства инженерных сетей проектом предусматриваются колодцы, сделанные из железобетонных колец. Но это требование СУ-15 не выполняет.

Правда, тут есть объективные причины: промышленность выпускает железобетонные кольца в недостаточном количестве. Но УПТК нет-нет да и находит эти кольца. Поступают они в небольшом количестве и обращаться с ними следует с особой бережливостью.

Однако на строительстве ремонтно-механической базы мы обнаружили три таких кольца, которые уже вросли в землю.

— А мы продолжаем ставить стальные кольца из труб больших диаметров, — поясняет начальник отдела СУ-45 С. Н. Шундрик. — Себестоимость каждого кольца увеличивается в среднем на сто рублей.

Наша справка. При контрольном обмере инженерных сетей базы ПТО Стройбанк снял с выполнения 7000 рублей. На такую сумму здесь были использованы стальные трубы, не предусмотренные проектом.

Разбазаривание металла этим не ограничивается. Колодцы устанавливаются значительно выше проектных отметок. И делают это слесари-трубоукладчики вынужденно. Практика показала, что иначе колодцы будут покорежены, засыпаны грунтом или строительным мусором. В этом медвежью услугу СУ-45 оказывают механизаторы и автомобилисты.

— При окончании прокладки инженерных сетей оставшиеся трубы используются?

— Часть используем и дело, но бывает, что трубы уже непригодны, — ответила нам С. И. Шундрик.

Наша справка. В июле удорожание инженерных сетей спецбазы «Татра» превысило сметную стоимость на 38 тыс. рублей, на базе ПТО — на 30 тыс. руб.

Бумага терпит

За экономию электродов, пропана, кислорода в СУ-45 или вообще не борются, или борьба эта

РЕЙДОВАЯ БРИГАДА ПРЕДЛАГАЕТ:

— народным контролерам СУ-45 (председатель группы Колесников Н. В.) усилить контроль за расходованием металла, электродов;

— при производстве работ строго придерживаться норм расхода материалов;

— партийному бюро СУ-45 обсудить в коллективе критическую корреспонденцию рейдовой бригады.

настолько не эффективна, что говорить о ней не приходится.

В 45-м управлении есть мероприятия по экономии материалов. Этим документом намечалось сэкономить в текущем году 500 кг электродов. Но по признанию работников аппарата СУ-45 мероприятия эти никем не контролируются (а значит и не выполняются), так как составлены они формально, для отчета.

По нормам на сварку 10 стыков трубы диаметром 159 мм требуется 1,91 кг электродов. А сколько электродов потребуется для сварки трех стыков? Задачка для третьеклассника...

При устройстве наружного водопровода дома № 15 в VI микрорайоне надо было на двадцатиметровой трубе сделать три стыка. И на это, судя по отчету начальника участка Тененбаума, потребовалось 8,88 кг (в 12 раз больше нормы!) электродов, 2,99 кг пропана, 0,8 кг кислорода.

Л. КОВАЛЕВА — старший инженер Мегионгазстроя, член центральной группы народного контроля, наш рабкор; Л. АСТАНИНА — инженер Мегионгазстроя; Л. ГАШЕВА — инженер СУ-45; А. ЖУКОВ — член центральной группы народного контроля корреспондент «Трибуны строителя».

И такой отчет легким росчерком пера утвердил начальник управления Ю. К. Яблонский, а бухгалтерия со спокойным сердцем приняла.

Одну кладем, а две в уме

СУ-15 ведет благоустроенство построенных Мегионгазстроем объектов. Сейчас делают благоустройство VI микрорайона, спецбазы «Татра», завода спецжелезобетона.

Спецбаза «Татра». Звено П. А. Цыбульского в день проведения рейда устраивало площадку из железобетонных плит. Накануне, видно, здесь был массовый завоз материалов. Кругом штабеля плит.

Часть плит, на которых установлен кран, уже просела, две плиты лопнули.

Площадку разравнивает бульдозер. Однако уплотнение грунта не делают — нарушается технология.

— У нас нет дорожного катка, — говорит С. Н. Шундрик. — Нет его и в питом управлении механизации.

— Вопрос о катке ваше управление ставило перед трестом?

— Нет.

Завод спецжелезобетонных. Здесь картина еще хуже. Звено Колесникова П. В. завершает устройство дорожного полотна. Бульдозер натуженно ровняет площадку. Гусеницы тонут в болотной жиже. Выравнять площадку должным образом не удается. Выгруженные невдалеке дорожные плиты наполовину утонули в болоте.

— Вот такую «отсыпку» площадки сделали механизаторы девятого управления, — говорит монтажник КМСУ-25 Г. Киселев. — Вместо песка навезли глины.

Да, условия работы для благоустроителей СУ-45 нельзя назвать нормальными. Вот почему требования и соблюдению технологии производства работ должны быть более высокими. Но, как и прежде, допускаются большие отклонения от проекта. Страдает качество, портятся материалы.

Достаточно сказать, что, к примеру, на спецбазе «Татра» все площадки пришлось переделывать заново. При благоустройстве площадок РМБ испорчено более двадцати дорожных плит.

Наша справка. Одна дорожная плита, изготовленная на заводе строительных материалов, стоит 180 рублей.



Днем и ночью, в зимнюю стужу и летнюю жару бдительно несут службу часовые Родины. Солдаты постоянно совершенствуют свою боевую выучку, повышают физическую выносливость, воспитывают мужество и отвагу.

На снимке: отлично несет службу по охране Государственной границы ефрейтор Николай Горелов со своим верным помощником собакой Диной.

Фотохроника ТАСС

Сделаем VI микрорайон образцовым

Завершился месячник по благоустройству и озеленению города, объявленный исполкомом Нижневартовского городского Совета народных депутатов. В ходе месячника мегионгазстроевцами и жителями VI микрорайона посажено 2000 деревьев, устроено 500 погонных метров тротуаров и 820 квадратных метров дорог.

Малые формы архитектуры

Генеральным планом застройки VI микрорайона предусматривается установка во всех дворах малых архитектурных форм общей стоимостью почти 100 тыс. рублей. В соответствии с проектом должно быть шесть волейбольных и баскетбольных площадок, десять детских горок, двадцать четыре карусели, шестнадцать качелей, сорок посемь гимнастических снарядов, шестнадцать хозяйственных площадок. Необходимо установить 100 урн и по две скамейки у каждого подъезда.

Во время месячника по благоустройству лишь трест Самотлорнефтеспецпромстрой выполнил свои обязательства по установке малых архитектурных форм.

Коллектив треста Самотлортрубопроводстроя не приступил еще и этому важному делу, хотя задачи у него большие и время не ждет.

Совершенно не благоустроена территория двух домов, построенных СМУ-5 Сургутского домостроительного комбината.

Большой объем работ по установке малых архитектурных форм предстоит сделать 13-му строительному управлению Мегионгазстроя. Ему надо установить восемь комплексов. Комплекс — это площадки для сушки белья и стоянки хозяйственных машин, стойки для выбивания ковров и детские площадки со шведскими стенками, игровыми домиками, песочницами и др.

Но на сегодняшний день СУ-13 установило только три таких комплекса, а на изготовление еще пяти комплексов даже не размещены заказы.

А наша задолженность перед жителями микрорайона возрастает с каждым днем.

А. СКУГАРЕВА,
начальник отдела Мегионгазстроя.

Рябина, иаа и березка

Около двух тысяч деревьев высажено за последние полтора месяца в шестом микрорайоне.

Ежедневно руководители СУ-13 выделяли автобус и большегрузный автомобиль. На этом транспорте старшеклассники восемнадцатой школы отправлялись в лес, выкапывали там деревья и привозили их в микрорайон.

А в это время работники аппаратов треста, СУ-13, СУ-51 и жилищно-коммунальной конторы разравнивали на газонах торф и песок, доставленный в VI микрорайон шоферами десятой автобазы. Служащие аппаратов управлений вместе со школьниками высаживали в грунт привезенные из лесу деревья. А всеми работами по озеленению микрорайона руководила техник нашей ЖКК Любовь Егоровна Климова.

Сейчас лесные гостьи приживаются в VI микрорайоне, а придет весна — зазеленеют они во дворах и под окнами многоэтажных домов, радуя жителей зеленой прохладой.

Важно только, чтоб ни одно деревце не было загублено все еще безобразно разъезжающими по микрорайону автомобилями.

Л. СМИРНОВА,
техник жилищно-коммунальной конторы.

Глядеть было неловко

Под моим окном комсомольцы все лето строили корт. Прямо скажу, глядеть на эту работу было неловко. То придут комсомольцы, а досок нет. То привезут доски обрезные, а комсомольцы не пришли. Долго продолжалась эта канитель.

Но в конце концов ограждение все-таки сделали, насадили вокруг деревьев. Красиво стало... С тем и ушли добровольцы из микрорайона.

Но ведь корт-то они не построили! К устройству освещения еще не приступали, внутри деревянной коробки никакие работы не выполнены.

Не знаю, кто тут виноват больше — комитет комсомола или жилищная контора. Но недели через три — четыре наступит зима и опять ребятишки останутся без корта. То, что не сумели построить летом или в сухую долгую осень, какая стоит нынче, вряд ли сделают за короткий зимний день.

По моему мнению так если уж комитет комсомола треста Мегионгазстрой взялся за дело и выступил, образно говоря, в роли генерального подрядчика, то должен он довести строительство корта до полного конца. В этом и должна проявляться его шефская забота о пионерах и школьниках.

Н. ШМЕЛЕВ,
участник Великой Отечественной войны, пенсионер.

Официальный отдел

Назначения

Приказом управляющего трестом тов. Ерасов И. А. назначен главным инженером СУ-45, а тов. Захаров А. Г. — главным инженером СУ-54.

Ерасов Игорь Александрович родился в 1934 году, русский, член КПСС с апреля 1965 года, закончил Ленинградский политехнический институт.

Получив диплом инженера-строителя, И. А. Ерасов работал прорабом, старшим инженером ПТО треста Волгоградводстрой, начальником ПТО, главным инженером СМУ треста Крымканалстрой, главным инженером завода «Стройдеталь» треста Крыммортгидрострой.

С 1980 года по сентябрь 1984 года И. А. Ерасов — главный инженер мостоотряда треста Запсибгидрострой.

Захаров Анатолий Григорьевич родился в 1932 году, русский, беспартийный. Закончил Новосибирский инженерно-строительный институт, работал слесарем, старшим прорабом в Новосибирской области.

В 1970-75 г. г. Анатолий Григорьевич — начальник участка СУ-25 треста Мегионгазстрой. В 1975-84 г. г. — начальник окса, заместитель директора Белозерного ГПЗ.

Новая библиотека

В пятнадцатом микрорайоне открылась детская библиотека. Ее адрес: улица Дружбы народов, дом № 7.

Открытие новой библиотеки превратилось в настоящий праздник. Буратино, старик Хоттабыч, другие герои детских книг, роли которых исполнили школьники, сердечно встретили юных читателей и пригласили их в хранилище мудрости. А королева Книга познакомила участников праздника с выставками и стендами, провела в читальный зал и книгохранилище, показала самым маленьким детский уголок.

Редактор
З. И. КРИВОЛАПОВА.

Наш адрес:

826440, г. Нижневартовск, улица Мусы Джалиля, 10. Телефоны 2-30-31, 6-35-12 и 6-35-13.

Газета отпечатана Нижневартовской городской типографией. Над полиграфическим исполнением работали линотипистки Г. Жигелис и В. Кудрявцева, метранпаж Н. Западнова, печатник Н. Пономошина.

Тираж 1481 экз.

ПРОЛЕТАРИИ ВСЕХ СТРАН, СОЕДИНЯЙТЕСЬ!

ТРИБУНА СТРОИТЕЛЯ

Орган партийного комитета, администрации, объединенного профкомитета и комитета ВЛКСМ ордена «Знак Почета» комсомольско-молодежного треста Мегионгазстрой

Газета издается с 3 февраля 1979 г.

1984 г.
ОКТЯБРЬ
18
четверг
№ 41 (299)

Цена 1 коп.



Пензменных успехов п соревновании подразделений пятого управлении механизации добивается токарный цех. Свой вклад в достижение коллектива вносит токарь VI разряда ударник коммунистического труда Александр Николаевич Недоспасов.

Двадцать лет назад выбрал он профессию токаря и вот уже более одиннадцати лет работает в управлении механизации. Грудь передового рабочего украшает медаль «За трудовую доблесть».

На снимке: токарь пятого управления механизации Александр Николаевич Недоспасов.

Фото В. РЫБАКОВА.

Доверие коммунистов

Четыре года подряд коммунисты СУ-54 избирают секретарем партийного бюро старшего инженера Светлану Григорьевну Панову. Человек долга С. Г. Панова высоко ценит доверие парторганизации, много сил и времени отдает выполнению ответственного поручения.

Самых авторитетных товарищей выбирают коммунисты в руководящий орган первичной парторганизации. Авторитет, известно, не приходит извне, а завоевывается и подтверждается каждодневным настойчивым трудом, личным вкладом в общее дело.

Коммунисты кровно заинтересованы в энергичных и целеустремленных действиях выборных органов первичных парторганизаций. Эта заинтересованность вновь проявилась в ходе нынешней отчетно-выборной кампании, которая прошла организованно. В новый состав партийных бюро и по главу парторганизаций избраны наиболее инициативные люди, которые словом и делом доказали, что способны вести вперед других, задавать тон в решении серьезных задач.

Коммунисты восьми партийных организаций Мегионгазстроя избрали новых секретарей бюро. Становление партийного вожака — дело серьезное. И не всегда проходит оно гладко. Бывает человек и старается, однако пользы приносит мало. Причины разные. Порой сказывается недостаток знаний, опыта или необходимых в партийной работе навыков. Но одно бесспорно: качествами настоящего организатора обладают тем быстрее, чем прочнее в выборном органе утвердилась атмосфера дружной, слаженной работы.

Хорошо зарекомендовало себя в прошлом отчетном периоде партийное бюро завода строительных материалов (секретарь В. И. Коленкова). Здесь не только четко распределяются обязанности между членами бюро, но и обеспечивается постоянный контроль за

Партийная жизнь

тем, как они выполняются. При этом в парторганизации ЗСМ не забывается основополагающий принцип коллективности в работе: обсуждать вопросы сообща, отвечать за конкретные дела персонально. Такой стиль руководства коммунисты завода оценили положительно и вновь избрали Валентину Ивановну Коленкову секретарем бюро, а ее заместителем по идеологии — Ларису Валентиновну Бондарчук.

От того, насколько эффективно члены вновь избранных партийных бюро выполнят возложенные на них обязанности, во многом зависит обстановка в первичных партийных организациях и трудовых коллективах, настроение людей, а значит, и производственные показатели.

Каждая парторганизация, распределяя свои силы, исходит, конечно, из конкретных условий, в которых она действует. Однако особое значение имеют сегодня контроль за выполнением решений и повышение исполнительской дисциплины. Здесь многое зависит от позиции, личного участия коммунистов в решении этих задач.

С трибуны отчетно-выборных собраний было высказано много критических замечаний и предложений, направленных на повышение активности коммунистов, в том числе — на лучшее выполнение партийных поручений. Товарищеский обмен мнениями должен стать основой для конкретной практической работы.

Перед трудовыми коллективами Мегионгазстроя, политическим ядром которых выступают первичные парторганизации, стоят сложные задачи. Первостепенная из них — выполнение обязательств. Инициатива, деловитость, исполнительская дисциплина и личный пример коммунистов — залог успешной реализации намеченных планов.

Н. ЯРОВОЙ,
секретарь партийного комитета треста Мегионгазстрой.

Подряд на тормозах

Мы будем жить лучше, если сами будем работать старательнее — иного пути роста жизненного уровня просто не существует. Эта непреложная истина еще раз подчеркнута в письме бригадиров, опубликованном 8 сентября в газете «Правда». По этому письму Центральный Комитет партии принял постановление, направленное на повышение ответственности строителей за выполненную работу.

А с полной ли отдачей работают строители СУ-13? Хорошо ли организован их труд? С этими вопросами мы направились на строительство 36-го дома и детского сада. Эти объекты методом бригадного подряда сооружают бригады Г. С. Индюкова и Г. С. Макарова.

Строительство детсада

Сооружение этого объекта поручено бригаде Геннадия Индюкова (СУ-13), руководит строительством прораб Виталий Валеров.

Здесь работает не вся бригада, а только одно звено в составе восьми человек. Звену выписан аккордный наряд, в котором совершенно четко указано, сколько кирпичных стен и перегородок надо выложить, сколько смонтировать плит в период с 27 сентября по 25 октября.

Уложатся каменщики в срок, указанный в наряде, — получат приличный заработок. Хорошо постараются, выполнят задание досрочно — получат еще и премию.

В понедельник, 8 октября, на выходе было семь каменщиков. Утром они приняли машину раствора и выработали его до половины одиннадцатого, сделав шесть кубометров кирпичной кладки.

В 11 часов поступила команда: снять с объекта РДК-25! О том, что кран этот следует отправить в Урьево, было известно заранее. И прораб Валеров и первые руководители СУ-13 должны были позаботиться о том, чтобы отправка одного из кранов на Локосовскую площадку не снизила темпов строительства детского садика. Но...

Машинист второго крана оказался в отпуске, поэтому каменщики с 11 часов дня и до конца смены занимались уборкой территории и складированием кирпича.

Таким образом, 8 октября семь каменщиков во главе с бригадиром Индюковым дневное задание по кирпичной кладке в натуральном выражении выполнили лишь на 82 процента.

В пятницу, 12 октября, на выходе было шесть каменщиков. Двое, по словам бригадира, ушли в больницу.

До обеда каменщики приняли одну машину

За наивысшую выработку в натуральных измерителях

раствора и сделали 3,5 кубометра кирпичной кладки. После обеда шесть квалифицированных каменщиков таскали столы и стулья — помогали служащим конторы СУ-13 переезжать в новое здание.

Норма выработки в натуральном выражении звеном каменщиков 12 октября выполнена лишь на 46 процентов.

Строительство дома 36-а

Здесь работает бригада Г. С. Макарова (каменщики), бригада Н. А. Панфиловой (отделочники) и два плотника из бригады С. И. Данилова.

В понедельник, 8 октября, бригада Макарова вела кирпичную кладку наружных стен. При норме 1,27 куб. метра на одного каменщика фактически выполнено 1,62 кубометра кирпичной кладки.

Дневную норму выработки в натуральном выражении бригада Г. С. Макарова 8 октября выполнила на 127,5 процента. Средний заработок составил 8 рублей 72 копейки на человека.

На руках у бригады Макарова аккордный наряд. Выполнят каменщики работу в срок — получат 1730 рублей прямого заработка.

Но качество работы, выполняемой каменщиками, прямо скажем, неважное. Главная причина — плохие материалы. Кирпич хрупкий, как стекло, потому он и крошится и ломается без конца. А раствор привозят с ЗСМ такой консистенции, что больше бывает похож он на бетон, чем на раствор.

«Хороший костюм из плохой ткани не сошьешь. Точно так же не построишь добротный дом из дефектных материалов», — говорится в письме бригадиров в газету «Правда». Эти слова будто о строительстве 36-го дома сказаны.

В бригаде Н. А. Панфиловой по списку 11 человек. На работе 8 октября было десять отделочниц. Пять из них ученицы.

До 11 часов они сидели в бытовке и убирали помещение. В одиннадцать привезли раствор и отделочницы дружно принялись закачивать его на этажи. До конца смены они полностью оштукатурили трехкомнатную квартиру (128 кв. м.).

Дневная норма выработки в натуральном выражении выполнена отделочницами 8 октября на 58,4 проц., а 12 октября — на 74,4 проц.

На этом объекте нет тепла. В насквозь промерзшем здании затирку стен делать практически невозможно.

Наряда на производство отделочных работ у бригады Панфиловой нет. И бригадой этой, по существу, никто не руководит, организацией ее труда на строительстве 36-го дома ни один из инженерно-технических работников СУ-13 не занимается. А находящаяся на объекте мастер Лариса Кузина ответила нам:

— Мне никто про бригаду Панфиловой не говорил. Это ж отделочники. У них свой мастер должен быть.

«Мы строим для себя, так как строим для своего народа — единственного хозяина страны, — пишут в «Правду» бригадиры строителей. — Свой же дом нельзя делать плохо». Тут, как говорится, ни убавить, ни прибавить.

Л. БЕЛОУС, старший инженер; **А. СУХОДОЕВА**, инженер Мегионгазстроя — наши рабкоры.

К сведению делегатов

В субботу, 20 октября, в Доме культуры «Юбилейный» в 15 часов откроется комсомольская конференция. В ее повестке стоят такие вопросы: «Отчет о работе комитета комсомола за период с 14 ноября 1981 г. по 20 октября 1984 г.», «Отчет о работе штаба «Комсомольского прожектора». «Выборы нового состава комитета ВЛКСМ и штаба «Комсомольского прожектора», «Выборы делегатов на XXXI городскую комсомольскую конференцию».

Тон задают ветераны

Механизаторы первыми поднимаются на строительные площадки — готовят сварные швы и уходят последними, завершая благоустройство пусковых комплексов. И от того, настолько надежно работают снегозащитные агрегаты, бульдозеры, экскаваторы, краны, в большой степени зависят успех строителей и монтажников.

За техническим состоянием машин и питом управлении механизации следит коллектив участка по ремонту и техническому обслуживанию механизмов.

— Здесь работают хорошие специалисты, — рассказывает главный инженер Ю. А. Щипачев. — Потому-то коллектив участка и соревнования подразделений нашего управления часто занимает классные места.

Успешно справился со своими задачами участок и в третьем квартале. Производственный план выполнен на 102,7 процента.

...В просторном помещении рабочие сварочного цеха вроде бы и неторопливо «колдуют» над забойными машинами. Но, приглядевшись, замечаешь, что движения ремонтников расчетливы. Иначе и не может быть: техника любит людей знающих.

Вот из сварочного цеха кран подает нож бульдозера. Его принимает возле своей машины бульдозерист Виталий Гурьевич Бурик. Доволен механизатор: ремонтники постарались, хорошо сделали нож.

— Ему же теперь износу не будет, — улыбается Бурик.

Седьмую зиму встречает Виталий Гурьевич в Нижневартовске. К наступлению холодов решил обновить свой бульдозер. Механизатор уверен, что ремонтники отладят машину так, что она будет работать, как часы, и ни мороз и в слякоть.

Об этом вместе с другими позаботился слесарь Аркадий Иванович Мышкин — кавалер ордена Трудового Красного Знамени депутат городского Совета. Семнадцать лет работает А. И. Мышкин в питом управлении механизации. За это время обучил своей профессии более десятка рабочих. Подстать сегодня своему ученику, к примеру, Николай Петрович Матусевич. Он и слесарь, и моторист, и сварщик.

В передовых коллективах

На участке по ремонту и обслуживанию механизмов трудится немало ветеранов. Это ударники коммунистического труда токарь Александр Николаевич Недоспасов, награжденный медалью «За трудовую доблесть», и участник Великой Отечественной войны плотник Владимир Дмитриевич Трищ.

Вот бригадир слесарей Евгений Георгиевич Братищев. Бывший машинист бульдозера. Шестнадцать лет работает в управлении. С такими же молодыми энтузиастами, как и он сам, Братищев строил в Нижневартовске первый крупнопанельный дом и первую на Самотлоре дожимную насосную станцию.

Вот такие люди работают здесь. Все они умелые рационализаторы. Аркадий Иванович Мышкин всю контрольную аппаратуру для участка сделал своими руками («За опытом к нему идут со всего города»). Агрегатчик Александр Васильевич Демченко имеет на своем активе 15 внедренных рацпредложений с общим экономическим эффектом 30 тыс. руб. в год. Только нынче он подал четыре предложения. К примеру, разработанный им метод реставрации редуктора экскаватора Э-4121 увеличил срок его службы в два раза.

Рассказ об умельцах-ремонтниках будет неполным, если не сказать несколько слов о начальнике участка. Николай Николаевич Белобородов начинал шофером, бригадирствовал, а нот уже несколько лет возглавляет коллектив участка, который по праву считается одним из передовых в питом управлении механизации. По труду и почет.

А. ЖУКОВ,
наш корр.



Читинская область. Есть железная дорога от Байкала до Амура! Венчая титанический труд коллектива Всесоюзной ударной комсомольской стройки, 29 сентября — на год раньше срока сомкнули 3102-километровую колею БАМа на разъезде Балбухта бригады монтеров пути Александра Бондаря и Ивана Варшавского, которые шли навстречу друг другу с запада и востока.

На снимке: есть стыковка!

Инженер по технике безопасности

Более пятнадцати лет работает в службе безопасности труда Валентина Федоровна Панкина. Благодаря ее кропотливому и не всегда заметному труду, умению работать с активом в СУ-45 создана атмосфера заботы о здоровье строителей.

Восемь раз за последние полтора года бригады-участки и весь коллектив 45-го управления добивались победы или призовых мест в соревновании подразделений Мегионгазстроя за высокую культуру производства.

Хорошо поставлена работа по охране труда и технике безопасности в бригадах Романа Ивановича Кашалабы и Алексея Васильевича Грошева. Бытовые помещения в этих коллективах всегда хорошо оборудованы и содержатся в образцовом состоянии, правила техники безопасности не нарушаются.

Расскажу о своем товарище

Большая заслуга в этом общественных инспекторов слесарей-трубоукладчиков Ивана Васильевича Смольского и Богдана Романовича Стебельского. А также старшего инженера по технике безопасности Валентины Федоровны Панкиной, которая ведет в коллективе СУ-45 повседневную работу по охране труда.

В СУ-45 — лучший в Мегионгазстрое кабинет техники безопасности, нет жалоб на необеспеченность рабочих спецодеждой и молоком. Здесь впервые в тресте внедрен стенд «Охрана труда».

Валентина Федоровна Панкина за свою добросовестную работу не раз отмечалась в приказах по нашему тресту и Главтюменьнефтегазстрою.

Г. КОВАЛЕВА,
старший инженер
Мегионгазстроя.

Избраны секретарями партийных бюро

Бурлаков Владимир Анатольевич, слесарь-монтажник, избран секретарем партийного бюро комсомольско-молодежного экспериментального участка-потока.

Гурьев Виктор Анатольевич, начальник участка, избран секретарем партийного бюро СУ-45;

Коленкова Валентина Ивановна, начальник отдела, второй раз избрана секретарем партийного бюро завода строительных материалов;

Кучеренко Александр Семенович, начальник участка, второй раз избран секретарем партийного бюро КМСУ-25;

Лазарев Владимир Гаврилович, заместитель начальника управления, избран секретарем партийного бюро СУ-13;

Осминина Валентина Гавриловна, инспектор отдела кадров, избрана секретарем партийного бюро пятого управления механизации;

Панова Светлана Григорьевна, старший инженер, в четвертый раз избрана секретарем партийного бюро СУ-54;

Саенко Михаил Иванович, главный механик Мегионгазстроя, избран секретарем партийного бюро аппарата треста;

Сильверстова Зоя Владимировна, мастер, избрана секретарем партийного бюро УПТК;

Фатеева Галина Федоровна, мастер, второй раз избрана секретарем партийного бюро жилищно-коммунальной конторы;

Федорова Любовь Григорьевна, инженер избрана секретарем партийной организации нормативно-исследовательской станции;

Черных Николай Нестерович, начальник участка, избран секретарем партийной организации КМСУ-24.



На 105-107 процентов выполняет ежедневно сменные нормы электросварщик комсомольско-молодежной бригады Сергея Синельникова (СУ-13) Борис Тушкинеков. Свое мастерство и старание Борис показал на монтаже металлоконструкций и железобетонных плит перекрытий при строительстве РПВЦа.

На снимке: электросварщик СУ-13 Борис Тушкинеков.

Фото В. БЕРЕЗИНА.

Отличилась бригада Воронкова

Успешно работает комсомольско-молодежная бригада коммуниста Вячеслава Воронкова (КМСУ-25). На сооружении объектов базы ПТО Самотлорнефтехимпрома бригада на два с половиной месяца раньше намеченного справилась с годовой программой. Выполнены строительно-монтажные работы в объеме 1033 тыс. рублей, что составляет 114,7 проц. к заданию.

Успеху способствовали хорошая дисциплина и товарищеская взаимозаменяемость.

В эти дни бригада В. А. Воронкова помогает соперникам по соревнованию — бригаде В. М. Тапкеева подготовить 11-ю газлифтную станцию к сдаче в эксплуатацию.

Воспитание рабочей смены

Встретились с каменщицами

С началом нового учебного года продолжил свою работу клуб старшеклассников «Алый парус» Дома культуры «Юбилейный». Его цель — помочь старшеклассникам из множества профессий выбрать свою. Формы работы этого клуба разнообразны: устный журнал и тематический вечер, диспут и встреча с интересными знатными людьми.

Одна из таких встреч произошла в последние сентябрьские дни. В гости к «Алому парусу» пришли каменщицы СУ-13 Мария Петровна Захарова и Людмила Павловна Тепешева, руками которых построены лучшие здания нашего города. Они интересно рассказали о радостях и трудностях профессии строителя.

Наверника, выйдя в тот вечер из Дома культуры, кто-то из ребят другими глазами посмотрел на здание детского сада, куда водили его родители, и на школу, в которой учится столько лет, и на красавец-дом, мимо которого ходит каждое утро.

Встречи с увлеченными людьми оставляют след в памяти и в сердце.

О. ЗУБАРЕВА,
инструктор Дома культуры «Юбилейный».



Утверждена эмблема XII Всемирного фестиваля молодежи и студентов в Москве.

В соответствии с традициями международного фестивального движения она представляет собой цветок с пятью лепестками, символизирующими континенты земного шара. Автор эмблемы — художник Р. Масаутов.

Фотохроника ТАСС.

План-закон. Как он выполняется?

Выполнение коллективами подразделений треста Мегионгазстрой государственного плана по росту производительности труда, сдаче товарной строительной продукции и производству строительно-монтажных работ по генподряду и собственными силами в третьем квартале характеризуется такими цифрами:

Подразделение	Производительность труда (в руб.)			Товарная строительная продукция (в тыс. руб.)			Генподряд (в тыс. руб.)			Собственными силами (в тыс. руб.)		
	план	факт.	проц.	план	факт.	проц.	план	факт.	проц.	план	факт.	проц.
СУ-13	3985	3818	96.6	3793	2263	59,7	2500	2464	98.6	1574	1289	81,9
КМСУ-24	7370	7488	101.6	73	7359	—	2500	2565	102.6	930	1288	137.6
КМСУ-25	6542	6766	103.4	230	167	72.6	4349	3039	69.9	1400	1793	126.0
СУ-45	6429	6461	100.5	300	340	113.3	—	—	—	900	905	100.6
СУ-54	4311	4333	100.5	58	106	212.0	1700	1197	70.4	970	676	69.7
ХРСУ	3333	2771	83.1	200	308	154.0	200	341	170,5	200	230	115.0
Итого по тресту	4672	4863	104,1	4346	10203	234.8	112249	9605	85,4	5980	6181	103,4

Плановый отдел.

Редактор
З. И. КРИВОЛАПОВА.

Наш адрес:

628440, г. Нижневартовск, улица Мусы Джалиля, 10. Телефоны 2-30-31, 6-35-12 и 6-35-13.

Газета отпечатана Нижневартовской городской типографией. Над полиграфическим исполнением номера работали линотипистки Г. Жителис и В. Кудрявцева, метранпаж Н. Западнова, печатала З. Саенко.

Заказ 12063
Тираж 1481 экз.

ПРОЛЕТАРИИ ВСЕХ СТРАН, СОЕДИНЯЙТЕСЬ

ТРИБУНА СТРОИТЕЛЯ

Орган парткома, профкома, администрации, общественных организаций и комитета ВЛКСМ треста Мегионгазстрой

Газета издается с 3 февраля 1979 г.

1984 г.
ОКТЯБРЬ
25
четверг
№ 42 (300)

Цена 1 коп.

С наградой, товарищи!

Указом Президиума Верховного Совета Российской Федерации медалью «За освоение недр и развитие нефтегазового комплекса Западной Сибири» награждены:

Алексеева Надежда Мефодьевна — начальник отдела треста Мегионгазстрой;

Вдовина Анна Дмитриевна — бывший бригадир специализированного управления № 30 треста Мегионгазстрой;

Вороников Вячеслав Александрович — бригадир комсомольско-молодежного строительного управления № 25 треста Мегионгазстрой;

Гордейчук Григорий Павлович — водитель автомобиля управления механизации № 5 треста Тюменьгазмеханизация;

Журавель Николай Федорович — бывший главный инженер треста Мегионгазстрой;

Загайнов Юрий Васильевич — машинист крана-трубоукладчика управления механизации № 5 треста Тюменьгазмеханизация;

Заярнюк Георгий Павлович — начальник нормативно - исследовательской станции по строительству Центра НОТ Нефтегазстройтруд;

Индюков Геннадий Сергеевич — каменщик строительного управления № 13 треста Мегионгазстрой;

Костенко Николай Николаевич — бригадир строительного управления № 51 треста Мегионгазстрой;

Мазуров Николай Иванович — каменщик строительного управления № 54 треста Мегионгазстрой;

Михалева Зинаида Мартыновна — изолировщица специализированного управления № 45 треста Мегионгазстрой;

Сырых Николай Ипполитович — слесарь-сантехник жилищно - коммунальной конторы треста Мегионгазстрой;

Тиунов Василий Иннокентьевич — машинист экскаватора управления механизации № 5 треста Тюменьгазмеханизация;

Туркина Раиса Васильевна — старший инженер комсомольско-молодежного управления № 25 треста Мегионгазстрой;

Уймина Евдокия Федоровна — маляр специализированного управления № 30 треста Мегионгазстрой.



Немало рационализаторов трудится на участке по ремонту и техническому обслуживанию машин и механизмов пятого управления механизации. Только на счету слесаря-агрегатчика Александра Демченко 15 предложений с общим экономическим эффектом 30 тысяч рублей. И, пожалуй, в каждом из них есть вклад наставника молодежи ветерана управления Николая Николаевича Белобородова.

На снимке: начальник участка пятого управления механизации Николай Николаевич Белобородов (слева) и слесарь-агрегатчик Александр Демченко.

Фото В. РЫБАКОВА.

Строители! Работайте на совесть и с полной отдачей! Равняйтесь в соревновании на передовые коллективы! Судьба государственного плана решается на каждом рабочем месте. Четвертому году пятилетки — ударный финиш!

Многоликая безответственность

Только за девять месяцев текущего года народные контролеры Мегионгазстроя провели вместе с рабкорами «Трибуны строителя» пять рейдов, в которых принимали участие 23 активиста. Рабкоры многотиражной газеты и народные контролеры проверили, как складируются и расходуются материалы в УПТК, СУ-13, КМСУ-24, КМСУ-25, СУ-45. Качество выполняемых работ на объектах вышеназванных подразделений было в центре внимания рейдовых бригад.

Народные контролеры и рабкоры «Трибуны строителя» во время проверок встретились с фактами бесхозяйственности, безответственного отношения к служебным обязанностям.

Так, в конце 1983 года на строительство спецбазы «Татра» (начальник участка СУ-13 Коваленко С. Н.) было завезено более 30 тыс. штук силикатного кирпича. Кирпич этот выгрузили в болото, там он находится и до настоящего времени. Около 10 тыс. штук кирпича пришло уже в полную негодность.

О кирпиче, вывалленном в болото, было известно не только начальнику участка Коваленко С. Н., но и заместителю начальника СУ-13 Ушакову А. И. Однако ни тот, ни другой никаких мер к спасению кирпича не приняли.

На площадках базы ПТО, завода спецжелезобетона и ремонтно-механической базы, строительство которых ведет коллектив КМСУ-25, выверяли в землю металлоконструкции, железобетонные изделия, цемент, другие материалы. Навалом, без соблюдения элементарных требований хранятся здесь железобетонные плиты. Железобетонные колодцы засыпаны землей. В КМСУ-25 неудовлетворительно выполняются мероприятия по водготовке к зиме.

Бюро головной группы народного контроля на заседании, состоявшемся 19 октября, строго наказало виновных.

Заместителю начальника СУ-13 Ушакову А. И. объявлено общественное порицание. Бюро обязало его в месячный срок исправить положение и на собрании проинформировать трудовой коллектив о принятых мерах.

Материалы на начальника участка СУ-13 Коваленко С. И. переданы в городской комитет народного контроля с предложением произвести денежный начет на Коваленко С. И. в размере его месячного заработка.

Народный контроль в действии

На заседании бюро головной группы народного контроли предупреждены главный инженер КМСУ-25 Мишанин Ю. М. и начальник участка СУ-45 Разумовский А. П.

Грубое нарушение в складировании и хранении материалов было допущено бывшим начальником участка, работающим ныне заместителем начальника СУ-45 Тененбаумом О. Е. Бюро головной группы обратилось к хозяйственным руководителям Мегионгазстроя с предложением привлечь Тененбаума О. Е. к строгой дисциплинарной и материальной ответственности по линии администрации.

В течение последних двух лет трест Мегионгазстрой получил немало нареканий на низкое качество кровли кафе-ресторана, аэровокзала, здании госбанка и других объектов, сданных в эксплуатацию.

Администрацией было принято решение об организации в СУ-30 специализированной бригады кровельщиков.

Однако руководители СУ-30 и прежде всего бывший главный инженер этого управления Лазарев В. Г., работающий ныне заместителем начальника СУ-13 по отделочным работам, мер к реализации этого решения не принял.

Мягкая кровля по-прежнему выполняется с браком, что приводит к переделкам. Так было, например, на строительстве дома № 36 и РИВЦа.

За систематический брак при устройстве мягкой кровли и непринятие мер к созданию специализированной бригады материалы на коммуниста Лазарева В. Г. решено передать на рассмотрение партийного комитета.

Начальнику СУ-13 Башинскому В. И. предложено произвести денежный начет в размере одной трети ззработной платы на начальника участка Сытченко В. П. за брак, допущенный при устройстве мягкой кровли на доме № 36 и на других объектах.

В первой половине сентября текущего года главный инженер УПТК Клигман В. Ш. дал указание отправить на строительство Локосовского ГПЗ два вагона непригодного к делу цемента (100 тонн). Стоимость перевозки брэкованного цемента составила 576 рублей. Принято решение о взыскании этой суммы с тов. Клигмана В. Ш. в административном порядке.

Я. САДОВНИКОВ,
председатель головной группы народного контроля.

В партийном комитете

19 октября состоялось очередное заседание партийного комитета треста Мегионгазстрой. Заведующая кабинетом политического просвещения Л. П. Горовая сделала информацию о том, как начался учебный год в системе партийного, комсомольского и экономического образования строителей. Во всех подразделениях первые занятия прошли организованно.

На хорошем уровне провели их пропагандисты Л. И. Серик (КМСУ-25), В. П. Парамонов (СУ-54) и В. Ш. Клигман (УПТК).

Однако занятия, проведенные в СУ-13, пятом управлении механизации и в ЖКК, не достигли поставленной цели. На это обращено внимание секретарей парторганизаций В. Г. Лазарева, В. Г. Осмининой, Г. Ф. Фатеевой.

Партийный комитет рассмотрел вопрос «О работе с молодыми коммунистами в парторганизации КМСУ-25». В ходе обсуждения было отмечено, что молодые коммунисты и кандидаты в члены партии 25-го стройуправления проявляют авангардную роль на производстве, являются застрельщиками соревнования, имеют поручения.

Но партийное бюро КМСУ-25 слабо контролирует выполнение партийных поручений молодыми коммунистами, рост их политического уровня, не заслушивают систематически отчеты о выполнении уставных требований. На эти упущения в работе партийный комитет указал секретарю партийного бюро КМСУ-25 тов. Кучеренко А. С.

На заседании парткома обсуждены ход подписки на периодические издания и другие вопросы внутрипартийной жизни.

А ты подписался на свою газету?

Первым организованно закончило подписку на «Трибуну строителя» партийное бюро СУ-54. Сто четырнадцать экземпляров многотиражки будут доставлять почтальоны работникам СУ-54, проживающим в вахтовом поселке Урьево и в городе Нижневартовске.

Все как один подписались на свою рабочую газету строители бригад Михаила Дикусара и Евгения Бояркина, которые возводят вторую очередь Локосовского ГПЗ.

Серьезно относится к распространению периодических изданий секретарь партбюро 54-го управления С. Г. Панова. Буквально с каждым подписчиком проводит она индивидуальные беседы о роли печати в развитии личности и в жизни семьи, активно пропагандирует газету «Трибуна строителя».

И это сказывается положительно. Постоянно из года в год коллектив СУ-54 первым начинает и первым заканчивает подписную кампанию.

Активно идет подписка в бригаде П. П. Нежданова. Уже сорок пять человек выписали «Трибуну строителя» (общественный распространитель Л. Цыганкова).

Пятьдесят восемь работников детского сада № 12 будут получать в 1985 году «Трибуну строителя». Распространяли многотиражку комсомолки М. Солдатенкова и Т. Мухина.

Экономика к дисциплина

Год 1984-й. Октябрь

Летопись социалистического соревнования



Первое место не присудили

Все подразделения треста Мегионгазстрой в третьем квартале не полностью выполнили условия соревнования, поэтому при подведении итогов работы за третий квартал администрация и президиум объединенного комитета профсоюза решили первого места никому не присуждать.

Коллектив КМСУ-24 (начальник В. Н. Чухаркин, председатель проф. кома О. Э. Ермолинская) выполнил успешно квартальный план по всем технико - экономическим показателям, но в этом подразделении произошел несчастный случай. Поэтому КМСУ-24 присуждено не первое, а второе место в соревновании.

А третье место ни одному из строительных управлений не присуждено.

Ни одному из двадцати четырех участков не присуждено первого места. На втором месте коллектив, которым руководит Г. К. Губин (КМСУ-24). На третьем — кислородный участок УПТК (начальник И. Ф. Шварев).

Победу в соревновании низовых коллективов одержала специализированная бригада А. В. Грошева (СУ-45). На втором месте комсомольско-молодежная бригада В. М. Танкеева (КМСУ-25). На третьем—бригада отделочниц, возглавляемая Н. И. Берг (СУ-13).

Отмечена хорошая работа генподрядной бригады Н. П. Нежданова (КМСУ-24), обеспечившей в третьем квартале подготовку газлифтной компрессорной станции № 3 к сдаче в эксплуатацию.

В КМСУ-25 завершен четырехлетний план

В канун Дня Советской Конституции СССР коллектив комсомольско-молодежного управления № 25 рапортовал о досрочном выполнении плана четырех лет пятилетки собственными силами. На строймонтаже освоено 17.648 тысяч рублей, что составляет 100,1 процента к четырехлетнему плану.

Задание по росту производительности труда за девять месяцев текущего года выполнено на 103,8 процента. Это на семь процентов выше пятилетней выработки на одного работающего.

Большой вклад в трудовой успех внесли коллективы участков, возглавляемые комсомольцем Михаилом Сергеевичем Осинцевым и коммунистом Геннадием Ивановичем Емелиным.

Р. ТУРКИНА,
старший инженер КМСУ-25.

Эффект 147.000 рублей

Коллективу СУ-45 надо было проложить 11-километровый напорный коллектор для перекачки в городские очистные сооружения хозяйственных стоков РМБ Сибнефтегазпереработки.

База эта расположена в промышленной зоне Нижневартовского ГПЗ, которая насыщена множеством действующих газопроводов и другими коммуникациями. В связи с этим перед СУ-45 возникло множество вопросов. И кто-то подал мысль: а нельзя ли упростить задачу?

Творческая группа рационализаторов в составе начальника отдела С. И. Шундрик, начальника управления Ю. К. Яблонского, главного инженера Н. И. Подболотова, начальника участка В. А. Гурьева и слесаря-трубоукладчика В. М. Гонтаря предложила подключить ремонтно - механическую базу к действующему коллектору «ГПЗ — очистные сооружения». Для этого на канализационно-насосных станциях коллектора установили дополнительно три мощных насоса.

И отпала необходимость прокладки 11-километровой нитки трубопровода по болотистой местности.

А экспертная комиссия Мегионгазстроя определила: предложение рационализаторов СУ-45 дало после внедрения 147 тысяч рублей экономии.

А. НАУМОВ,
наш корр.

А ты выполнил сегодня свою норму?

Единственным показателем хорошей работы является выполнение нормы в натуральных измерителях. Ниже публикуются цифры, характеризующие (в среднем) работу одного строителя в течение смены в сентябре. Расчет производился по приведенным нормам.

Бригада и управление	Ед. измер.	Норма	Факт. выполн.
I. Кирпичная кладка			
Макаров Г. С. (СУ-13)	куб. м	1,2	1.47
Индюков Г. С. (СУ-13)	куб. м	1,2	1,08
II. Бетонные работы			
Прозоров Г. Н. (СУ-13)	куб. м	0.42	0.31
Поляков В. М. (СУ-13)	куб. м	0,42	0,58
Танкеев В. М.. (КМСУ-25)	куб. м	0,42	0,60
Нвахин Р. В. (КМСУ-25)	куб. м	0,42	0,65
Дикусар М. Н. (СУ-54)	куб. м	0,42	0,45
III. Монтаж железобетонных конструкций			
Дорошенко В. Г. (КМСУ-24)	куб. м	1,8	1,95
Метенько В. М. (КМСУ-24)	куб. м	1,8	0,90
Нежданов Н. П. (КМСУ-24)	куб. м	1,8	1,35
Воронков В. А. (КМСУ-25)	куб. м	1,8	2,64
Грошев А. В. (СУ-45)	куб. м	1,8	2,95
IV. Кровельные работы			
Горшков А. Н. (КМСУ-25)	кв. м	11	13,5
Костенко Н. Н. (СУ-54)	кв. м	11	8,0
V. Монтаж металлоконструкций			
Синельников С. Н. (СУ-13)	тонна	0,3	0,57
Бояркин Е. П. (СУ-54)	тонна	0,3	0,10
VI. Штукатурные работы			
Нвахно М. Т. (СУ-13)	кв. м	12,0	8.99
Берг Н. И. (СУ-13)	кв. м	12.0	10.40
Гераснмова Л. И. (СУ-13)	кв. м	12,0	11,70
VII. Малярные работы			
Кулешова В. Г. (СУ-13)	кв. м	21	30,1
VIII. Облицовочные работы			
Сухомлин А. С. (СУ-13)	кв. м	5	4,29
IX. Плотницкие работы			
Данилов С. И.	кв. м	8	8,12
X. Устройство инженерных сетей			
Нагурный В. Ф. (СУ-45)	п. м	2,1	2,50
Шевченко Н. С. (СУ-45)	п. м	2,1	2,13
Кашалаба Р. И. (СУ-45)	п. м.	2,1	1,60

Отдел труда Мегионгазстроя.

Гардероб на подоконнике

С того дня, как в «Трибуне строителя» было опубликовано мое письмо «Буфет не для всех», прошло семь с лишним месяцев. Нельзя сказать, что изменений к лучшему не произошло, но часть вопросов осталась нерешенной.

Взять гардероб. Летом он был не нужен. С наступлением холодов опять некуда девать пальто или шубу.

Зайдешь в зал, посмотришь — и неприятно становится: кто в шубе нараспашку обедает, у кого пальто на табуретке лежит. Буфетчица категорически отказывается обслуживать нераздевшихся. Но не каждый рискнет оставить верхнюю одежду в гардеробе без гардеробщицы.

И еще хочу продолжить разговор о культуре обслуживания.

По графику с полпервого до часу обедают работники аппарата треста, а потом—служащие подразделений Мегионгазстроя. Но почему-то буфетчица предпочтение отдает работникам магазина «Ткани», сапожной мастерской и других организаций. А на замечания

Письмо в редакцию

буфетчица Гуля Синакаева отвечает не всегда вежливо.

Т. БОГАТЫРЕВА,
старший инспектор отдела кадров КМСУ-24.

ОТ РЕДАКЦИИ. Профком аппарата треста и объединенный комитет профсоюза Мегионгазстроя не до конца продумали организацию работы буфета. Одним только графиком дела не решишь. Нужно, чтобы за работой буфета осуществлялся постоянный контроль.

А относительно гардероба, вопрос надо ставить глубже. Раздеваться в нем должны не только люди, пришедшие пообедать. В тресте каждый день бывает много посетителей. На этажах часто видишь людей, сидящих в ожидании приема в пальто, шапках. Придя в трест по делам службы, из кабинета в кабинет тоже приходится ходить в верхней одежде.

В тресте проводятся идеологические планерки, занятия линейных инженеров, различные совещания. Участники этих мероприятий всегда сидят в красном уголке в верхней одежде.

В каждой уважающей себя организации регулярно работает гардероб, нужно четко наладить его работу и в нашем тресте.

К 40-летию Великой Победы



40-летие освобождения от немецко-фашистских захватчиков готовится отметить Петрозаводск—столица Советской Карелии. Разрушенный в годы войны город отстроен заново.

Бывший командир полка, освобождавшего город от захватчиков, Петр Иванович Кулаков вот уже 40 лет живет в столице Карельской АССР, является почетным гражданином Петрозаводска. Ветеран Великой Отечественной войны продолжает трудиться, он преподает в лесотехническом техникуме, ведет большую общественную работу по патриотическому воспитанию молодежи, активно борется за торжество дела мира на земле.

На снимке: ветеран войны и труда, почетный гражданин Петрозаводска П. И. Кулаков среди участников молодежной манифестации за мир.

Фото С. МАЙСТЕРМАНА.
(Фотохроника ТАСС).

Спорт

На приз газеты «ТРИБУНА СТРОИТЕЛЯ»

В минувшее воскресенье в спортивном зале Дома культуры «Юбилейный» начались соревнования на приз многотиражной газеты «Трибуна строителя». В них приняли участие пять волейбольных команд подразделений треста Мегионгазстрой и команда ветеранов города Нижневартовска.

После поднятия флага в соревнования вступили волейболисты аппарата треста и СУ-13. Борьба была напряженной. Нечего сказать, хорошо были подготовлены спортсмены аппарата треста, но под сильным натиском противника не смогли они устоять и проиграли эту игру.

Волейболисты аппарата треста одержали победу над командой КМСУ-25.

Команда участка-потока, которым руководит Н. И. Подболотов, выиграла у волейболистов КМСУ-24, но ветеранам города уступила.

В целом первый день соревнования прошел хорошо, но дирекция Дома культуры «Юбилейный» не позаботилась о том, чтобы работал гардероб, поэтому многочисленные болельщики разделись кто где мог. Одежда лежала в углах, на перилах балкона.

Заключительную часть соревнований на приз «Трибуны строителя» планируется провести завтра.

Л. ВЕБЕРОВА,
наш корр.

За культуру производства

Администрация и президиум объединенного комитета профсоюза Мегионгазстроя подвели за третий квартал итоги социалистического соревнования за высокую культуру производства.

В связи с тем, что ни одно подразделение полностью не выполнило условий соревнования, первого места никому не присудили. На втором месте СУ-45, на третьем—коллектив СУ-54.

Коллектив участка, которым руководит А. В. Привалов (СУ-45), добился победы в соревновании участков. На втором месте коллектив участка, которым руководит В. В. Кондаков (СУ-54). Третье место присуждено участку Г. К. Губика (КМСУ-24).

Лучшей по культуре производства вновь признана комсомольско-молодежная бригада В. А. Воронкова (КМСУ-25). На втором месте комплексная бригада Г. И. Прозорова (СУ-13). На третьем — бригада слесарей-трубоукладчиков, которыми руководит А. В. Грошев (СУ-45).

Отмечена неудовлетворительная работа по развитию соревнования за культуру производства администрации и профсоюзных комитетов СУ-13, КМСУ-24, СУ-54 и УПТК.

Н. СУГАК,
начальник отдела треста Мегионгазстрой.

Редактор
З. И. КРИВОЛАПОВА.

Наш адрес:
626440, г. Нижневартовск, улица Мусы Джалиля, 10. Телефоны 2-30-31, 6-35-12 и 6-35-13.

Газета отпечатана Нижневартовской городской типографией. Над полиграфическим исполнением номера работали линотиписты Г. Жигелис и В. Кудрявцева, метранпаж И. Западнова, печатала З. Саешко.

Заказ 12410
Тираж 1481 экз.

ПРОЛЕТАРИИ ВСЕХ СТРАН, СОЕДИНЯЙТЕСЬ!

ТРИБУНА СТРОИТЕЛЯ

Орган партийного комитета, администрации, объединенного профкомитета и комитета ВЛКСМ ордена «Знак Почета» комсомольско-молодежного треста Мегионгазстрой

Газета издается с 3 февраля 1979 г.

1984 г.
НОЯБРЬ
1
четверг
№ 42 (301)

Цена 1 коп.

Люди или цифры соревнуются в СУ-45?

Полтора года назад в нашем тресте впервые была проведена взаимная проверка обязательств соревнующихся между собой бригад. Трудовые коллективы обменялись делегациями. Они побывали на объектах, которые возводят их друзья-соперники.

При этом особое внимание обращалось на качество строительства и культуру производства, на состояние трудовой дисциплины и механизацию ручного труда.

А потом эти рабочие делегации садились за стол и пункт за пунктом проверяли свои обязательства. Так определялся победитель.

Сколько времени прошло, а до сих пор хорошо помнится серьезный разговор, который вели представители бригад Неждановой и Танкеева, Вдовиной и Черевко. Конечно, радовались успехам, но больше говорили о неиспользованных резервах и накопленном опыте, о том, как лучше организовать дело, чтобы выполнить обязательства.

Деловитость этой встречи, заинтересованность рабочих, конкретность разговора слились тогда в пример товарищеских взаимоотношений между соревнующимися коллективами. Именно в такой обстановке и должны подводиться итоги соревнования.

Итак, начало хорошему делу было положено полтора года назад. Но продолжения оно по непонятным причинам в профсоюзных организациях и трудовых коллективах Мегионгазстроя не получило. Иначе как нежеланием взяться за живое дело, это не объяснишь.

Три месяца назад работники объединенного комитета профсоюза и отдела труда треста Мегионгазстрой порекомендовали руководителям СУ-45 организовать взаимную проверку социалистических обязательств двух соревнующихся бригад. Совет этот был воспринят правильно и охотно. Посоветовавшись, руководители 45-го управления решили организовать проверку выполнения обязательств бригадой Грошева и бригадой Нагурного.

Тут бы работникам отдела труда СУ-45 и председателю профсоюзного комитета управления взяться за дело: вооружить бригадиров цифрами и фактами, помочь соревнующимся коллективам проанализировать выполнение обязательств, организовать встречу соревнующихся бригад или их представителей.

Но ничего этого сделано не было. Речь идет не о формальной стороне дела, а о самой сути организации соревнования.

В течение трех месяцев мы слышали из СУ-45 только обещания да заверения: «Все у нас готово. Осталось только подвести итоги».

Проверяем выполнение обязательств

И вот мы в бригаде Нагурного. Здесь, оказывается, и слыхом не слыхивали, что руководящие работники управления три месяца подряд готовились провести взаимную проверку выполнения их обязательств.

В разговоре выяснилось, что даже бригадир Нагурный не знает, с кем соревнуется возглавляемый им коллектив. Не знает Владимир Францевич всех пунктов обязательств своей бригады на 1984 год.

Состоящая из 22 человек бригада Нагурного работает одновременно на шести объектах. В течение месяца члены этой бригады почти не видятся друг с другом. При такой раздробленности ни о какой воспитательной работе в коллективе просто говорить не приходится.

Принижена в этих условиях и роль совета бригады. Бытовые условия здесь неудовлетворительные.

В отличие от бригады Нагурного в бригаде Грошева хорошо оборудованная бытовка. В ней чисто и уютно.

На видном месте — бригадные обязательства, почетные грамоты, которых удостоен передовой коллектив за победу в социалистическом соревновании низовых коллективов СУ-45 и всего треста Мегионгазстрой.

В бригаде Грошева — двадцать человек. Все знают свои обязательства и месячное задание, знают, что соревнуются с бригадой Нагурного.

Но ни Алексей Васильевич, ни члены его бригады не знают, как выполняют они свои обязательства, какой пункт этих обязательств уже выполнен, а над каким надо напряженно поработать, чтобы достойно выполнить свое трудовое слово.

А уж о том, как работает соревнующаяся с ними бригада Нагурного, слесарям - трубоукладчикам из бригады Грошева вообще неведомо.

Не практикуется в СУ-45 проверка обязательств. Здесь установили такой, с позволения сказать, порядок: каждый месяц работники отделов автономно подводят итоги работы (а не обязательств!) бригад и доводят эти итоги до сведения начальников участков. Сообщат цифру — на том и конец. А дошла ли эта информация до бригады — тоже никто не контролирует.

Правда, по квартальным итогам в СУ-45 определяют победителя, но опять же при этом за первооснову берутся итоги работы, а не выполнение обязательств. К ним в СУ-45 в течение года редко обращаются.

В условиях соревнования трудовых коллективов 45-го управления нет даже оговорки о том, когда и сколько раз в году будет организована проверка социалистических обязательств.

А если проверка обязательств не предусмотрена условиями соревнования, то, согласитесь, обязательства эти, подписанные в начале года бригадирами и передовиками производства, становятся пустой бумагой, а не мобилизующим документом.

А. ГОЛЕНИЩЕВА, заместитель председателя объединенного комитета профсоюза; **Л. УЗДЯЕВА**, начальник отдела треста Мегионгазстрой.

Наставник молодежи



Большим уважением пользуется в коллективе пятого управления механизации слесарь по ремонту топливной аппаратуры Аркадий Иванович Мышкин. Семнадцать лет своей биографии он отдал родному предприятию и воспитал немало классных специалистов. Он постоянно совершенствует и свое мастерство. Без отрыва от производства пошел в техникум и закончил его с отличием.

Бывшие ученики Аркадия Ивановича, а ныне передовики производства Сергей Фридрихович Хадт и Николай Петрович Матусевич достойно продолжают дело своего учителя.

Недавно пришел из Советской Армии Катарфин Закиров. Наставником молодого рабочего назначили А. И. Мышкина.

Самоотверженный труд наставника молодежи отмечен орденом Трудового Красного Знамени. А товарищи единодушно выдвинули его в депутаты городского Совета.

На снимке: слесарь пятого управления механизации Аркадий Иванович Мышкин.

Фото В. РЫБАКОВА.

Комсомольская конференция

В пятницу, 26 октября, в Доме культуры «Юбилейный» состоялась V отчетно - выборная комсомольская конференция треста Мегионгазстрой.

С докладом «О работе комитета комсомола за период с 14 ноября 1981 года по 25 октября 1984 года» выступил секретарь комитета ВЛКСМ треста О. Шиляев. Отчет о работе штаба «Комсомольского прожектора» за этот же период сделал председатель штаба «КП» токарь участка малой механизации В. Лазаускас.

В прениях по докладу приняли участие электрик завода строительных материалов секретарь комсомольского бюро В. Черненко, бригадир комсомольско - молодежной бригады СУ-13 С. Синельщиков, электросварщик КМСУ-25 групкомсорг Г. Сулэ, воспитатель рабочего общежития № 5-6 А. Абдрахманова, заместитель начальника СУ-13 секретарь партбюро В. Лазарев, штукатур-маляр СУ-13 комиссар ударного комсомольского отряда имени Ленинского комсомола П. Калинина, машинист пятого управления механизации секретарь комсомольского бюро А. Примаченко, секретарь парткома Мегионгазстроя И. Яровой, начальник зонального штаба ЦК ВЛКСМ В. Селезнев, начальник строительной лаборатории треста ветеран партии, войны и труда Я. Садовников.

На конференции избран новый состав комитета ВЛКСМ, штаба «Комсомольского прожектора» и делегаты на XXXI городскую комсомольскую конференцию.

Три призовых места в КМСУ-25

Штаб ЦК ВЛКСМ по обустройству нефтяных и газовых месторождений Западной Сибири подвел итоги социалистического соревнования комсомольско - молодежных коллективов города Нижневартовска за третий квартал 1984 года.

Первое место завоевала комсомольско-молодежная бригада, руководит которой Вячеслав Воронков (групкомсорг Георгий Сулэ).

На втором месте — комсомольско - молодежная бригада Вячеслава Танкеева (групкомсорг Владимир Рыбец).

Третье место — за комсомольско - молодежной бригадой, работающей под руководством Ростислава Ивахина (групкомсорг Рузия Абдуллина).

Все бригады - победительницы из 25-го строительного управления. Они награждены Почетными грамотами Нижневартовского горкома комсомола и зонального штаба ЦК ВЛКСМ.

Молодые гвардейцы пятилетки

В связи с 66-й годовщиной со дня рождения Ленинского комсомола нагрудным знаком ЦК ВЛКСМ «Молодой гвардеец пятилетки» II степени награждены восемнадцать молодых передовиков производства треста Мегионгазстрой.

Среди них плотник-бетонщик СУ-54 депутат поселкового Совета Казымирас Сурвила, электросварщик КМСУ-25 групкомсорг Георгий Сулэ, каменщица КМСУ-25 групкомсорг Рузия Абдуллина, монтажник СУ-13 Геннадий Куликов, механик пятого управления механизации Игорь Дубровский, электросварщица СУ-13 Татьяна Макарова.

Нагрудные знаки и удостоверения к ним были вручены комсомольским активистам на V отчетно - выборной комсомольской конференции.

Т. ТЕРНОВЕЦ, зам. секретаря комитета ВЛКСМ треста Мегионгазстрой.

Приходите в „Юбилейный"

В субботу, 3 ноября, в Доме культуры «Юбилейный» состоится торжественное собрание коллектива треста Мегионгазстрой, посвященное 67-й годовщине Великой Октябрьской социалистической революции.

В программе собрания — доклад секретаря партийного комитета тов. Ярового Н. А., награждение победителей социалистического соревнования, концерт самодеятельных коллективов. Работает буфет и дискотека.

Начало торжественного собрания в 15 часов.

Обзор стенных газет

Зрелость

Как только в холле 13-го общежития появляется свежий номер «Оптимиста», так возле него собираются читатели. А на этот раз рядом с газетой вывешено еще и фотоприложение к ней, рассказывающее о том, как прошел в общежитии осенний бал.

Все совершеннее, все лучше становится газета совета общежития № 13. Воспитатель Г. П. Чернышова правильно понимает роль стенной печати в жизни молодежи, сумела создать боевую редколлегию.

Газету редактирует И. Грабинский, оформляет В. Илюшин (оба работают сварщиками в КМСУ-25), фотографии делает машинист сваебойного агрегата КМСУ-24 Ю. Прудников, отвечает за содержание номера мастер КМСУ-25 Р. Хабибулаев.

Очередной выпуск «Оптимиста» посвящен Дню Конституции. И редколлегия на примерах из жизни общежития умело рассказала о правах и обязанностях советских людей. Поистине гражданскую зрелость проявили ребята, выступившие в этом номере.

И. Грабинский, к примеру, пишет о том, что ребята любят свое общежитие, следят за порядком и нем, ремонтируют свои комнаты.

«Я поступил в Томский политехнический институт, — пишет электрик КМСУ-24 А. Максимов,— Буду теперь учиться заочно и работать. В нашем общежитии для этого созданы все условия. И мне кажется, что вместе с правом на учебу существует и необходимость в ней».

Это позиция человека, который стремится не только получить знания, но и применить их с пользой для дела. Действительно, ребята знают Сашу Максимова, как политически грамотного и много читающего парня, заядлого шахматиста и хорошего спортсмена.

Достойно внимания выступление слесаря автобазы № 10 В. Панкова. В заметке «Ратной славе верны» он пишет: «Родина дала нам все, кроме права защищать ее удовлетворительно. Родину защищать надо только отлично».

Автор рассказывает, что служил в Афганистане, имеет награды, о том, как помогает армейская дисциплина ему и в работе, и главное, о том, что к любую минуту готов он, «не колеблясь, стать на защиту завоеваний социализма».

Фотографировали и делали снимки для газеты Юрий Прудников, Иван Грабинский и Винцас Лазаускас, токарь участка малой механизации. Давно Винцас не живет в общежитии, имеет уже семью, но по-прежнему участвует почти в каждом мероприятии, помогает, чем может.

Оформление стенгазеты «Оптимист» броское, верстка строгая. Забылись здесь те времена, когда половину газетной площади занимал аляповатый рисунок, а другую — передовица, переписанная из газеты или журнала.

Умение приходит к тому, кто работает и хочет чего-то добиться.

Л. ЛЕЛЮШКИНА,
наш корр.



Плакат художника Б. Решетникова. Издательство «Плакат». Фотохроника ТАСС.

Новый состав комитета ВЛКСМ

Быкова Тамара — инженер секретарь комсомольского бюро УПТК;

Калинина Нина — член КПСС, комиссар ударного комсомольского отряда имени Ленинского комсомола, штукатур-маляр СУ-13;

Коваленко Александра — кандидат в члены КПСС, командир ударного комсомольского отряда имени Ленинского комсомола, штукатур-маляр СУ-13;

Куликов Геннадий — монтажник СУ-13;

Лазаускас Винцас — член парткома треста Мегионгазстрой, токарь, секретарь комсомольской организации участка малой механизации, начальник штаба «Комсомольского прожектора»;

Митьковская Татьяна — кандидат в члены КПСС заведующая сектором учета комитета ВЛКСМ треста Мегионгазстрой;

Мурзаева Анна — главный бухгалтер секретарь комсомольского бюро ЖКК;

Парфесвец Анатолий — прораб КМСУ-25 председатель совета молодых специалистов треста Мегионгазстрой;

Примаченко Александр — кандидат в члены КПСС, машинист крана, секретарь комсомольского бюро пятого управления механизации;

Рыбец Владимир — слесарь - монтажник КМСУ-25;

Самарина Татьяна — инженер секретарь комсомольского бюро аппарата треста Мегионгазстрой;

Сараева Марина — инженер секретарь комсомольского бюро СУ-13;

Сковородников Виктор — кандидат в члены КПСС бригадир комсомольско-молодежной бригады КМСУ-24;

Твердохлеб Анатолий — мастер секретарь комсомольского бюро СУ-54;

Терновец Татьяна — заместитель секретаря комитета ВЛКСМ треста Мегионгазстрой;

Торкунна Алла — член КПСС, инженер, секретарь комсомольского бюро КМСУ-25;

Хаматгареев Марат — мастер секретарь комсомольского бюро экспериментального участка-потока;

Черненко Валерий — электрик секретарь комсомольского бюро завода строительных материалов;

Шиляев Олег — секретарь комитета ВЛКСМ треста Мегионгазстрой

спорт

Занимайтесь аэробикой

Узнав, что в Доме культуры «Юбилейный» открылась группа аэробики, мы записались в нее всем отделом, потому что это очень полезный и красивый вид оздоровительной гимнастики.

Занятия аэробикой проводятся в музыкальном сопровождении. Современные и классические мелодии поднимают настроение. Как бы не устал на работе, какие бы домашние заботы не одолели, обо всем забываешь на аэробике.

О. ЯРМИШКО,
начальник отдела КМСУ-24.

На приз газеты «ТРИБУНА СТРОИТЕЛЯ»

В финал соревнований на приз газеты «Трибуна строителя» вышли волейболисты экспериментального участка-потока и 13-го строительного управления.

В упорной борьбе команда бригады Н. П. Нежданова одержала уверенную победу, обыграв волейболистов пяти подразделений треста.

Спортсмены экспериментального участка-потока за победу и соревнованиях награждены вымпелом и призом газеты «Трибуна строителя». Всем членам команды вручены памятные подарки.

Это второй приз газеты «Трибуна строителя», который выиграла бригада Н. П. Нежданова. Первый спортсмены этой бригады получили за победу в зимних видах спорта.

Вопросы единого политдня

Орден «Победа»

Расскажите, когда был учрежден орден «Победа». Правда ли нет, что им были награждены не только граждане СССР?

Р. КУРИЛОВ,
плотник-бетонщик.

Высший военный орден СССР — орден «Победа» — учрежден Указом Президиума Верховного Совета СССР 8 ноября 1943 года.

Этим полководческим орденом награждались лица высшего командного состава Вооруженных Сил СССР за успешное проведение крупных операций на фронтах, в результате которых стратегическая обстановка изменялась в пользу Советской Армии. Награждение этим орденом — высшее признание заслуг советских военачальников.

Первыми кавалерами ордена «Победа» (в порядке награждения) были Г. К. Жуков, А. М. Василевский, И. В. Сталин, К. К. Рокоссовский, И. С. Конев, Р. Я. Малиновский, Ф. И. Толбухин, Л. А. Говоров, С. К. Тимошенко, А. И. Антонов, К. А. Мерецков.

В годы второй мировой войны, отмечая вклад союзников в разгром фашистских войск, Президиум Верховного Совета СССР наградил орденом «Победа» ряд военачальников других стран. Среди них — И. Броз Тито, Д. Эйзенхауер, Б. Монтгомери и другие.

Среди советских военачальников орденом «Победа» были награждены дважды: А. М. Василевский, Г. К. Жуков, И. В. Сталин.

В один день с полководческим орденом был учрежден орден Славы трех степеней. Им награждались солдаты, сержанты, старшины, а в авиации — и младшие лейтенанты, совершившие в боях за Советскую Родину боевые подвиги, показавшие примеры бесстрашия, мужества и храбрости.

Первыми кавалерами ордена Славы стали ефрейтор М. Т. Питенин и старший сержант К. К. Шевченко. Они были награждены 22 июня 1944 года.

Срок действия выговора

В течение какого времени объявленный на работе выговор имеет силу и считается действительным?

П. ЗАВИЗИН,
монтажник.

По общему правилу дисциплинарные взыскания, наложенные на рабочих, независимо от вида дисциплинарной ответственности, имеют срок действия или юридическую силу в течение одного года. Если за это время рабочий или служащий не будет подвергнут новому взысканию, то он считается не подвергавшимся дисциплинарному взысканию.

Администрация может издать приказ (распоряжение) о снятии наложенного взыскания, не ожидая истечения года, если провинившийся не допустил нового нарушения трудовой дисциплины и проявил себя как добросовестный работник.



Михаил Юрьевич Лермонтов — великий русский писатель, продолжатель лучших традиций отечественной литературы. В мрачную эпоху царизма Лермонтов смело поднял свой голос против деспотизма, бросил в лицо надменному обществу гневный вызов.

Несмотря на политические преследования, жизнь в изгнании, Лермонтов создал прекрасные произведения в разных жанрах. Одним из центральных его творений является романтическая поэма «Демон». Вершина драматургии Лермонтова — «Маскарад». Торжеством лермонтовского реализма стал роман «Герой нашего времени», сыгравший выдающуюся роль в развитии русской прозы.

Великий патриот России любил свой народ пламенной и глубокой любовью, верил в его могучие силы. Творчество Лермонтова, обращенное в будущее, проникнутое мечтой о свободном человеке, отвечало насущным потребностям русской духовной жизни и освободительного движения, оно вдохновляло многие поколения.

Фотохроника ТАСС.

Письмо в редакцию

«Данко», клуб и атеист

Клубные работники Мегионгазстроя постоянно ведут работу с детьми и взрослым населением шестого микрорайона. Дважды самодеятельные артисты выступали перед строителями школы.

Вместе с воспитателем детской комнаты «Данко» С. З. Гареевой работники Дома культуры проводили на летней площадке такие праздники, как «Приходи, сказка», «Мы теперь ученики», «Золото черное и голубое» (в день нефтяников и газовиков), конкурс поделок, стихов и песен, другие мероприятия.

В сентябре в шестом микрорайоне начал работу клуб «Юный атеист». В его работе принимают участие преподаватели 18-й школы. Цель этого клуба — помочь школьникам получить атеистическую закалку.

Вместе с детской комнатой «Данко» мы подготовили программу, посвященную дню рождения комсомола.

Е. БЫЧКОВА,
зам. директора Дома культуры «Юбилейный».

Редактор
З. И. КРИВОЛАПОВА.

Наш адрес:
626440, г. Нижневартовск, улица Мусы Джалиля, 10. Телефоны 2-30-31, 6-35-12 и 6-35-13.

Газета отпечатана Нижневартовской городской типографией. Над полиграфическим исполнением номера работали линотипистки Г. Жигелис и В. Кудрявцева, метранпаж Н. Западнова, печатала З. Савина.
Заказ 12668
Тираж 1481 экз.

Продолжается подписка на газету „Трибуна строителя“

Подписку можно оформить у общественных распространителей печати по месту работы, у воспитателей рабочих общежитий или в редакции многотиражной газеты.

Наш индекс 54386

Стоимость подписки 52 коп. в год.

ПРОЛЕТАРИИ ВСЕХ СТРАН, СОЕДИНЯЙТЕСЬ!

ТРИБУНА СТРОИТЕЛЯ

Орган партийного комитета, администрации, объединенного профкомитета и комитета ВЛКСМ ордена «Знак Почета» комсомольско-молодежного треста Мегионгазстрой

Газета издается с 3 февраля 1979 г.

1984 г.
НОЯБРЬ
22
четверг
№ 44 (302)

Цена 1 коп.

Дни, которые венчают год

Нет, пожалуй, сейчас более важной задачи, чем развитие Тюменского нефтегазового комплекса, намеченное XXVI съездом партии... Это одна из тех проблем, которые, как отмечалось на октябрьском (1981 г.) Пленуме ЦК КПСС, затрагивают все народное хозяйство. Тем выше ответственность Мегионгазстроя перед партией и страной. Тем выше наша с тобой, товарищ, ответственность.

Горячий отклик у мегионгазстроевцев нашли слова товарища К. У. Черненко, сказанные на октябрьском (1984 г.) Пленуме ЦК КПСС: «...В оставшиеся месяцы этого года и в завершающем году пятилетки надо всем трудиться по-ударному, с полной отдачей, создавать надежную основу для уверенного старта в новой пятилетке».

С высокой ответственностью за судьбу плана и социалистических обязательств нынешнего года и пятилетки в целом работал в октябре весь коллектив Мегионгазстроя. В конкретные дела воплотилась наша решимость достойно завершить трудовой год. Задание по росту производительности труда в октябре выполнено на 133,6 процента, по производству строительно-монтажных работ собственными силами — на 105,6 процента. Выполнен месячный план по другим технико-экономическим показателям. Хорошими были показатели нашей работы и в третьем квартале.

По достоинству оценив сделанное, необходимо сказать, что не сумели мы в третьем квартале сдать в эксплуатацию газлифтную компрессорную станцию № 11, записанную в наряд КМСУ-25. Этому коллективу надо мобилизовать все усилия и обеспечить в ноябре ввод важного объекта в строй действующих. Кроме того перед КМСУ-25 стоит еще одна серьезная задача — предъявить государственной комиссии в декабре ремонтно - механическую базу. Партийной организации КМСУ-25 (секретарь бюро А. С. Кучеренко) вместе с хозяйственным руководством управления (А. П. Новошицкий) надо усилить организаторскую и массово-политическую работу среди строителей и привести их к уверенной победе.

Приближаясь к финишу года, наращивают темпы отделочники. Успешно поработал в октябре коллектив СУ-13. Выполнено задание по росту производительности труда, другим важным показателям.

Но в СУ-13 (начальник В. И. Башинский) по-прежнему непроизводительно, впустую летят часы и минуты, о чем свидетельствуют фотографии рабочего дня, проведенные инженерами отдела организации труда треста Мегионгазстрой. Рабочее время—это такой ресурс, потеря которого невосполнима. Вот почему партийной и комсомольской организациям СУ-13 (В. Г. Лазарев, Л. Н. Баснянина) необходимо поднять весь коллектив на борьбу с простоями, другими нарушениями, мешающими нормальному трудовому ритму.

Судьба планов и обязательств зависит от каждого участника строительства, будь то рабочий, линейный инженер или хозяйственный руководитель. «За словом —дело!» —это правило обязательно для всех.

Авангардную роль в социалистическом соревновании призваны играть коммунисты. Их инициатива, ответственность, высокая самоотдача в труде — пример огромной мобилизующей силы. Достойно несут имя коммуниста и являются образцом выполнения рабочего долга бригадиры Н. П. Нежданов и В. А. Воронков, монтажники В. А. Бурлаков и С. С. Якимовский, электросварщик В. А. Лазаревич, шофер Н. Г. Клименко, электрослесарь Б. А. Осипов.

Вместе с тем не везде обязательства подкрепляются организационными и техническими мерами. В СУ-45 (Ю. К. Иолонский) не выполненным оказался октябрьский план по производству работ собственными силами. Этот коллектив, занимающийся сооружением инженерных сетей, работает на всех объектах Мегионгазстроя. И нет, пожалуй, ни одного объекта, на котором СУ-45 в заданный срок выполняло бы порученную работу. Вместо планомерных действий слесарей-трубоукладчиков — распыленность бригад да незавершенные объемы работ. Дело чести партийной организации СУ-45 (В. А. Гурьев) — взыскательно проанализировать причины неудовлетворительной работы, найти резервы, чтобы вместе со всеми трудовыми коллективами достойно завершить год.

Время, оставшееся до конца года, следует использовать для того, чтобы подтянуть отстающие участки, разобраться и определить, какие практические меры нужно осуществить для четкой работы с первых дней ударного, завершающего года пятилетки.

Сегодня мы все должны работать на перспективу — обеспечить надежный задел на объектах, которые будем сдавать в 1985 году. Это в первую очередь районный информационно-вычислительный центр (РИВЦ), объекты завода спецжелезобетона и второй очереди Локосовского ГПЗ, 27-й детский сад, 12-этажный дом на проспекте Космонавтов и два жилых дома на Урьевской площадке, другие объекты.

У нас, работников Мегионгазстроя, есть опыт, знания. Государство вручило нам очень крупные материальные ресурсы. Вместе со смежниками мы должны на всех направлениях хозяйственной деятельности не только организованно завершить нынешний год, но и с первых дней следующего года работать в ударном темпе. Партийным и профсоюзным организациям подразделений треста, народным контролерам надо приложить максимум усилий к реализации планов сокращения ручного труда и экономии материалов, поднимать на щит бережливых, взыскивать с нарушителей дисциплины.

Партийные бюро и профсоюзные комитеты призваны взять под постоянный общественный контроль безусловное выполнение государственного плана и усилить организаторскую работу по развитию соревнования за достойную встречу 40-летия Победы советского народа в Великой Отечественной войне.

От того, как оно будет организовано в трудовых коллективах, какие формы выбраны, как обеспечена гласность, в немалой степени зависят производственные показатели всей нашей с тобой, товарищ, работы.

«На передний край теперь выдвигается задача организации четкой и целеустремленной работы по претворению всего намеченного в жизнь,—отметил товарищ К. У. Черненко на заседании Политбюро ЦК КПСС. — Вопрос стоит так: план должен быть безусловно выполнен, а там, где это возможно и необходимо, — перевыполнен».

Те, кто еще отстает, должны подтянуться, кто справляется с планом—догнать передовиков, идущие впереди — не сбавлять темпов.



Мугалим Каримович Гаязов на заводе строительных материалов работает затарщиком с 1982 года. В учебно-курсовом комбинате он получил специальность стропальщика, а сейчас учится на электросварщика. Кроме того молодой человек посещает одиннадцатый класс школы рабочей молодежи.

Его напарник Виктор Федорович Глаголев раньше был механизатором, а теперь освоил новую, нужную для завода специальность.

На снимке: затарщики завода строительных материалов ударники коммунистического труда М. К. Гаязов и В. Ф. Глаголев.

40-летию Великой Победы—ударный труд!

Восемь бригад досрочно выполнили годовое задание

На ударную вахту в честь 40-летия Великой Победы встали все трудовые коллективы Мегионгазстроя.

О досрочном выполнении годового задания и социалистических обязательств уже отрапортовали бригады П. П. Нежданова (КМЭУП) и В. Г. Кулешовой (СУ-13), бригады В. А. Воронкова, Р. В. Ивахина и Н. Т. Лотфуллина (КМСУ-25), бригады В. В. Сковородникова (КМСУ-24), А. В. Грошева (СУ-45) и М. С. Идрисова (ХУОР).

Выполнив досрочно годовой план по производству строительно - монтажных работ и росту производительности труда, семь передовых коллективов обязались к 40-летию Великой Победы завершить задание четырех с половиной лет пятилетки.

А комсомольско - молодежная бригада Вячеслава Воронкова (КМСУ-25) решила к Девятому мая 1985 года выполнить свою пятилетку.

А. СУХОДОЕВА,
наш рабкор.

Честь и слава по труду

Елка в ноябре

Этот вечер начался с хорошего политического доклада, с которым выступил секретарь партийного бюро КМСУ-25 Александр Семенович Кучеренко.

А потом было чествование бригад Воронкова, Ивахина и Танкеева, досрочно выполнивших задание четырех лет пятилетки по производству строительно - монтажных работ и росту производительности труда.

Передовым бригадам на вечере были вручены красные вымпелы, почетные грамоты и, конечно, громадные на всю бригаду торты. В честь победителей соревнования прораб В. А. Малышев пел красивые задорные песни, а мастер М. Г. Гиззатуллина исполняла национальные танцы.

Кульминацией вечера явились новогодние елки. Праздничные огни этих елок зажгли групкомсорги Георгий Сулэ и Владимир Рыбец. Молодые рабочие были увенчаны алыми лентами, на которых начертано: «1985 год». Да, бригады Вячеслава Воронкова и Ильхама Лотфуллина работают о счет будущего года.

Закончился вечер трудовой славы КМСУ-25 Маршем коммунистических бригад. Его хором пели все участники вечера.

В заключение остается сказать, что этот праздник, славящий труд, подготовили члены партийного бюро и комитета профсоюза КМСУ-25. А ведущей на вечере была Л. Н. Серик— начальник производственного отдела.

Добрый день, хороший человек!

Часы юбиляру

Электрослесарь Борис Алексеевич Осипов пользуется в нашем коллективе большим авторитетом. Он хороший работник, активный коммунист, чудесный человек. Доброта — главная черта его характера.

В наше время, когда мы все так заняты работой и семьей, мало общаемся друг с другом, особенно важно, если в трудную минуту тебя ободрит, поддержат, успокоит. Вот таким человеком и является Борис Алексеевич Осипов, пятидесятилетие которого на днях отмечалось в нашем коллективе.

Тянется к нему комсомолия управления, учится она у старшего товарища коммуниста Осипова добросовестному отношению к труду, готовности помочь другу, непримиримости к недостаткам.

Коммунисты отдела главного механика нашего управления избрали Бориса Алексеевича своим вожаком. Он возглавляет партийную группу.

Любит этот человек прекрасное. Вся квартира его увешана чеканкой — Борис Алексеевич сам придумывает сюжеты и воплощает их на металле.

Подарили мы юбиляру часы, преподнесли цветы. Этим подарком выразили глубокое уважение скромному рабочему человеку.

Л. СЕРИК,
председатель профкома КМСУ-25.

Так ли виноват работник-маляр да плотник?

Коллектив СУ-13 не только формирует лицо нашего города, но и обеспечивает новый уровень «качества жизни» нижневартовцев. А уровень этот напрямую зависит от того, хорошим ли здание получилось, красиво ли отделано оно внутри, не протекает ли кровля. Об. общеизвестно, что хорошая, качественная работа возможна лишь при четкой организации труда.

С целью проверить ее в бригадах, занимающихся отделкой РИВЦа, и отправилась я 31 октября на пусковой объект. Свои наблюдения решила поделиться сегодня с читателями.

Бригада С. И. Данилова

По списку в этом коллективе числится пятнадцать плотников. Четверо из них заняты на РИВЦе, остальные работают на строительстве ремонтно-механической базы и 54-го магазина.

Из четырех плотников двое приступили к работе в восемь часов утра. Григорий Артынко появился на объекте в половине девятого, но никто не спросил его о причине опоздания. Плотник Иван Михайлов пришел на работу четверть одиннадцатого — был у врача. Факт этот соответствует действительности.

В начале десятого приехал начальник отделочного участка П. А. Бушмелев, снял с пускового объекта двух плотников и направил их на базу. Несмотря на то, что на базе есть три грузчика, двое рабочих из бригады Данилова занимались здесь погрузкой материалов, которые потребовались не для строительства РИВЦа, а для других объектов СУ-13.

Таким образом, 31 октября бригада Сергея Данилова потеряла более четырех часов, что составляет 15 процентов фактически отработанного времени.

На руках у бригады Данилова наряда нет. По устному распоряжению прораба Н. М. Богдан плотники в течение всей смены должны стеклить окна в машинном отделении. Если говорить о натуральных измерителях, то это задание соответствует 158 кв. метрам остекленных поверхностей окон.

Фактически застеклили только 28 кв. метров. Но кроме того прибивали дверные ручки и шпингалеты, делали козлы, рубили гвозди, нарезали стекла и др. Выполнение нормы выработки составило 70,7 процента.

Итак, главная причина непроизводительной работы бригады Сергея Данилова — отсутствие технически обоснованных заданий, раздробленность коллектива, низкая организация труда.

Бригада Н. И. Берг

Шестнадцать членов бригады Нины Ивановны Берг 31 октября работали на отделке 54-го магазина, а восемь — на РИВЦе. Семеро дружно принялись за дело с самого утра, а Флюра Габбасова пришла на работу только после обеда. Но никого столь поздее появление штукатура почему-то не удивило.

И в этой бригаде нет наряда на производство работ. В этой бригаде прораб Н. М. Богдан дала устное задание:

— Выполнить улучшенную штукатурку стен на площади 81 квадратных метра.

Сразу скажу, заданный объем работ предполагал выполнение нормы на 100 процентов. Бригада Берг оштукатурила 89 кв. метров и выполнила норму в натуральных измерителях на 100,1 процента.

Хорошо поработали штукатуры. Надо бы радоваться, да ни к чему. Производительность труда штукатуров была бы значительно выше, если б работали они в теплом и хорошо освещенном помещении.

На улице давно минусовая температура, а тепло на РИВЦ еще не подано. И руководители СУ-13 распорядились применить для обогрева огнеметы, что категорически запрещается службой охраны труда и техники безопасности.

Хуже всего, что общественные организации, рабочие смирились с подобным положением, не требуют от руководителей СУ-13 создания нормальных условий для производительного труда.

Бригада М. Т. Ивахно

Этот коллектив работает только на одном объекте. Но из 27 отделочников на выходе только восемнадцать. Остальные в отпуске или на больничном. В бригаде Ивахно восемь учениц, работающих по первому месяцу. Над ними опытные штукатуры взяли шефство. Идет обучение новичков бригадно-индивидуальным методом.

По устному заданию прораба Богдан (опять по устному!) бригада Михаила Тимофеевича Ивахно за смену должна сделать 216 кв. метров улучшенной штукатурки и 66 кв. метров двухслойной кровли с пароизоляцией.

Задание по устройству кровли выполнено полностью, а по штукатурке лишь на 72 процента. Вместо 216 сделали 154,7 кв. метра. Почему? Причина не нова — потери рабочего времени.

Анализ работы трех бригад в течение полной смены показал, что материалами отделочники обеспечены в полной мере. Механизмами тоже, если, конечно, распоряжаться ими по-инженерному. Продуманной организации труда и элементарного порядка не хватает в СУ-13.

Сбои происходят на изначальной, организационной стадии сооружения объектов. Повинны в этих сбоях работники линейной службы. А маляры да плотники исполнят свое дело, как требуется. Если, повторяю, создать им условия для производительной работы.

Т. РЕУТОВА,
инженер треста Мегионгазстрой.



БРОНЕВОЙ ЩИТ РОДИНЫ

КРАСНОЗНАМЕННЫЙ ОДЕССКИЙ ВОЕННЫЙ ОКРУГ. Танкисты активно участвуют во Всеармейском социалистическом соревновании, которое проходит под девизом: «Быть начеку, в постоянной готовности к защите завоеваний социализма».

На снимке: передовой экипаж (слева направо) командир танка младший сержант А. Торосян, механик-водитель рядовой А. Турдыев, заряжающий рядовой А. Уралов и наводчик орудия рядовой А. Атамурадов.

(Фотохроника ТАСС).

Вместе с судьёй

Владимир Ильич Ленин говорил: «Нам надо судить самим. Граждане должны участвовать поголовно в суде и в управлении страны».

Эти ленинские принципы легли в основу создания советского суда. Народным заседателям предоставляются такие же права, как и профессиональным судьям.

Два с половиной года назад Мегионгазстрой направил в Нижневартовский городской суд двадцать два своих представителя. Все они активно, наравне с судьями участвовали в разбирательстве различных дел. Честные, справедливые они нетерпимо относятся ко всякому злу, к тому, что мешает спокойно жить и работать.

Многие народные заседатели, выдвинутые трудовыми коллективами Мегионгазстроя, пользуются большим уважением у людей. Это и старший юрисконсульт треста Лариса Дмитриевна Вучкова, и коммунист электрослесарь КМСУ-25 Борис Алексеевич Осипов, и комендант седьмого общежития Надежда Дмитриевна Федотова, и другие представители нашего славного коллектива.

Все они верой и правдой служили Закону, в ходе служебного разбирательства проявили гражданскую зрелость и справедливость.

К итогам выборов народных заседателей

В связи с истечением срока полномочий народных заседателей в октябре прошли очередные выборы. Партийная организация Мегионгазстроя постаралась обеспечить проведение важной кампании на должном идейно-политическом и организационном уровне.

На рабочих собраниях, в коллективах товарищи называли имена тех, кому доверяют вершить над людьми правосудие. Всего мы направили в суд двадцать шесть заседателей. Среди них тринадцать рабочих, два комсомольца и четыре коммуниста. Восемь человек избраны народными заседателями во второй раз.

А экономист КМСУ-25 Александра Михайловна Анисимова трижды избиралась народным заседателем в Новосибирске и второй раз коллектив Мегионгазстроя выдвинул ее на ответственную государственную работу.

Не раз и не два приходилось Александре Михайловне участвовать в судебных заседаниях, которые рассматривали сложные уголовные и гражданские дела. Вот типичный пример активного участия представителя трудового народа в осуществлении правосудия.

Рассказывая о своей работе в народных судах г. Нижневартовска и г. Новосибирска, А. М. Анисимова подчеркивает:

— Чтобы обеспечить полную самостоятельность, чтобы оградить нас, народных заседателей, от возможного влияния судьи, закон дает нам право высказывать свое мнение первыми. Решение суд принимает простым большинством голосов.

Любой народный заседатель вправе изложить свое особое мнение, которое прилагается к приговору или решению. В таких случаях дела проверяют вышестоящие судебные инстанции.

Независимость народных заседателей при осуществлении правосудия обеспечивается тем, что никто не правомочен оказывать на них какое-либо давление. Они могут быть лишены своих функций только по отзыву избирателей или по приговору суда.

Исполнять обязанность заседателей призывают в порядке очередности, как правило, не более чем на две недели в году. Такая периодичность позволяет участвовать в отправлении правосудия практически всем народным избранникам.

Н. ЯРОВОЙ,
секретарь парткома треста Мегионгазстрой.

План-закон. Как он выполняется?

Выполнение коллективами подразделений треста Мегионгазстрой государственного плана по росту производительности труда, сдаче товарной строительной продукции и производству строительно-монтажных работ по генподряду и собственными силами в октябре характеризуется следующими цифрами:

Подразделение	Производительность труда (в руб.)			Товарная строительная продукция (в тыс. руб.)			Генподряд (в тыс. руб.)			Собственными силами (в тыс. руб.)		
	план	факт.	проц.	план	факт.	проц.	план	факт.	проц.	план	факт.	проц.
СУ-13	729	907	124,4	—	—	—	650	509	78,3	280	293	104,6
КМСУ-24	1504	2558	170,1	—	—	—	750	588	78,4	100	422	105,5
КМСУ-25	1366	1579	115,6	—	—	—	1070	487	45,5	250	300	120,0
СУ-45	1307	1675	128,2	—	—	—	—	—	—	230	201	87,4
СУ-54	954	1533	160,7	—	—	—	550	447	81,3	250	276	110,4
ХУОР	857	1034	120,7	—	—	—	60	103	171,7	60	60	100,0
Итого по тресту	1006	1344	133,6	—	—	—	3080	2134	69,3	1470	1552	105,6

Плановый отдел.

ОФИЦИАЛЬНЫЙ ОТДЕЛ

Эксперимент продолжается

Эксперименту, который проводится на строительстве КС-3, Мингефтегазстрой придает важное значение. В целях дальнейшего совершенствования этого эксперимента и распространения опыта укрупненной генподрядной бригады-потока П. П. Нежданова управляющий трестом Мегионгазстрой издал приказ.

В этом приказе, в частности, говорится:

создать хозрасчетный участок - поток на базе генподрядной комплексной комсомольско - молодежной бригады Н. П. Нежданова и вывести ее из состава КМСУ-24. Комсомольско - молодежный экспериментальный участок-поток (КМЭУП) подчинить непосредственно тресту Мегионгазстрой;

начальником хозрасчетного участка-потока по строительству нефтяных и газовых объектов назначить тов. Подболотова Николая Ивановича.

Переименование

Приказом министра строительства предприятий нефтегазпрома хозрасчетный ремонтно-строительный участок (ХРСУ) треста Мегионгазстрой переименован в хозрасчетный участок по отделочным работам (ХУОР).

Клуб молодой семьи приглашает

Начинает свою работу клуб молодой семьи. Первое его заседание состоится за чашкой чая в субботу, 24 ноября, в красном уголке тринадцатого общежития.

В программе заседания клуба — встреча с ветеранами войны, труда и супружеской жизни; демонстрация моделей; песни, игры, конкурсы. Начало в 19 час.

Редактор
З. И. КРИВОЛАПОВА.

Наш адрес:

626440, г. Нижневартовск, улица Мусы Джалиля, 10. Телефоны 2-30-31, 6-35-12 и 6-35-13.

Газета отпечатана Нижневартовской городской типографией. Над полиграфическим исполнением номера работали линотипистки Г. Жигелис и В. Кудрявцева, метранпаж В. Алимпиева, печатала Н. Поломошина.

Заказ 12868
Тираж 1461 экз.

ПРОЛЕТАРИИ ВСЕХ СТРАН, СОЕДИНЯЙТЕСЬ!

ТРИБУНА СТРОИТЕЛЯ

Орган партийного комитета, администрации, объединенного профкомитета и комитета ВЛКСМ ордена «Знак Почета» комсомольско-молодежного треста Мегионгазстрой

Газета издается с 3 февраля 1979 г.

1984 г.
НОЯБРЬ
29
четаерг
№ 45 (303)

Цена 1 коп.

Товарищ наставник

Нелегкому делу воспитания молодых рабочих много сил отдает уважаемая в нашем коллективе женщина каменщица СУ-13 Мария Петровна Захарова. Показывая образцы трудовой доблести и мастерства, она помогла егупить в большую рабочую жизнь многим новичкам, пришедшим в СУ-13. Более десяти молодых строителей получили рядом с Марией Петровной трудовую закалку, обогатились ее жизненным опытом.

В коллективе КМСУ-25 такие наставники, как Вячеслав Александрович Воронков и Ростислав Васильевич Ивахин служат для моолодежи образцом трудолюбия, дисциплинированности, личной скромности. Они помогают новичкам освоиться в коллективе, прививают уважение к традициям Мегионгазстроя.

Все вопросы производственной и общественной жизни коллектива обсуждаются в КМСУ-25 вместе с молодежью, с учетом ее мнения. Такая постановка дела дает хорошие результаты. Коллектив 25-го управления досрочно выполнил годовой план. Здесь значительно меньше, чем в других подразделениях нарушителей дисциплины.

Наставничество — дело очень нелегкое и ответственное. Оно требует не только хорошего профессионального мастерства, но и большой души, умения развить способности молодого человека. И правильно поступают в тех стронуправлениях, в которых воспитание молодежи поручают людям, имеющим солидный опыт, политическую и нравственную закалку.

Восемнадцать участников Великой Отечественной воины работают в Мегионгазстрое, пятом управлении механизации и на заводе строительных материалов. Практически они есть в каждом коллективе. Важно, чтобы партийные, профсоюзные и комсомольские организации, хозяиственные руководители бережно относились к опыту ветеранов войны, вооружали им наставников.

Напомнить об этом тем более уместно, что работа с молодой сменой пока не везде находится на должном уровне. В некоторых подразделениях от нее вест формализмом. Хотя список наставников вам покажут охотно, да к тому же расскажут, кто над кем шефствует. На оумаге все гладко. А молодежь нарушает дисциплину. К примеру, более тридцати молодых рабочих УПТК и двадцать восемь молодых строителей СУ-13 совершили в этом году прогулы.

Забота о воспитании смены—вопрос большой партийной и государственной важности. Он сегодня ставится так: каждый ветеран партии, каждый ветеран труда должен быть наставником. Это—одно из важнейших условий того, что на смену старшим придут люди, которые ни в чем не поступятся знаменем Октября, идеями Ленина, которые хорошо исполнят свой долг.

Чтобы молодому человеку быстрее освоить специальность и закрепиться в коллективе, ему надо постоянно учиться. Возможностей у нас для этого достаточно. Учебно-курсовой комбинат и школы коммунистического труда, индивидуальное шефство и конкурсы мастерства — трудно перечислить все формы профессиональной учебы. Однако возможности эти далеко не везде используются как надо.

В постоянной учебе нуждаются и сами наставники. Хорошим подспорьем в этом серьезном деле является народный университет наставников. Но на последнем его занятии из шестидесяти шести слушателей присутствовала едва ли половина. Между тем все выступления на занятии были дельные, интересные, и полезные.

Итоговое занятие народного университета работники Дома культуры «Юбилейный» и объединенный комитет профсоюза провели в прошлом учебном году в форме слета. Это был четвертый по счету слет наставников Мегионгазстроя. Его организаторы устроили обмен опытом, посвящение в наставники, чествование тех, кто отдает молодежи часть своей души. В нашем тресте стали традицией вечера трудовой славы, чествование передовиков производства, встречи ветеранов с молодежью.

У нас созданы все условия для профессионального и культурного развития молодежи. Общественным организациям и командирам производства надо добиваться, чтобы эти благоприятные условия использовались в полной мере, чтобы наши кадровые рабочие, люди трудовой славы еще щедрее делились с молодыми своим мастерством, показывали пример коммунистического отношения к труду, пример коммунистической нравственности.



На строительство 28-го детского сада была направлена часть рабочих из бригады Г. С. Макарова. Возглавил ее каменщик пятого разряда ветеран ВОВ управления Г. С. Индюков.

Геннадий Сергеевич отличается высоким мастерством и большим трудолюбием. На конкурсах профессионального мастерства каменщиков, которые проводятся в нашем тресте, он неизменно занимает призовые места, за что и получил пятый разряд. В его трудовой книжке двенадцать записей о благодарностях, награждениях почетными грамотами, денежными премиями, ценными подарками.

В нынешнем году Геннадий Сергеевич награжден медалью «За освоение недр и развитие нефтегазового комплекса Западной Сибири».

На снимке: бригадир СУ-13 Геннадий Сергеевич Индюков.

Фото В. РЫБАКОВА.

В партийном комитете

В пятницу, 23 ноября, состоялось очередное заседание партийного комитета.

На заседании обсужден вопрос «Об усилении ответственности руководителей и инженерно-технических работников СУ-13 за состояние идеологической и политико-воспитательной работы в коллективе в свете решений июньского Пленума (1983 г.) ЦК КПСС». Докладывал начальник управления коммунист В. Н. Башинский.

Партийный комитет отметил, что практически все руководящие работники СУ-13 участвуют в идеологической работе и проведении политдней. Здесь серьезно подошли к подбору пропагандистов, выбору актуальной программы политической учебы строителей. Хорошо организована шефская работа в общежитии.

Однако политинформации в бригадах проводится нерегулярно. На пусковых объектах отсутствует мобилизующая наглядная агитация. Политзанятия иногда проводятся при слабой явке слушателей. В коллективе 21 человек в возрасте до 30 лет не имеет среднего образования, а в школе рабочей молодежи учится только четверо.

Партийный комитет указал начальнику управления В. Н. Башинскому и секретарю партбюро В. Г. Лазареву на то, что в СУ-13 используются не все формы идеологической работы, и рекомендовал поднять ее на более высокий уровень.

Решено обобщить опыт работы партийного бюро и администрации СУ-13 и подшефном общежитии.

На заседании партийного комитета заслушана информация старшего воспитателя рабочих общежитий Мегионгазстроя М. А. Вакиловой о состоянии шефской работы, были рассмотрены вопросы внутрипартийной жизни.

„Магирус“ вышел в рейс

Репортаж об использовании большегрузного автомобиля

Автомобильные фары высвечивают кусок дороги. Поземка то бросается под колеса машины, то убегает далеко вперед, то пересекает бетонку, стараясь скрыть ее под белой пеленой.

Николай Константинович Вдовин, водитель десятой автобазы, говорит вроде не обращаясь к собеседнику:

— Есть у меня «Жигуленок», а мне по праву большие машины. Взять мой «Магирус». Никому его не доверяю. Приеду из отпуска, сам подремонтирую, а потом целый год машина на ходу.

Только сегодня познакомились, а впечатление такое, что знаю Николая Константиновича давно. Любую тему затронь — и расскажет что-то любопытное.

... «Магирус» прибыл 23 ноября на базу УПТК Мегионгазстроя с опозданием, в 8 часов 30 минут. Водитель, небольшого роста, худенький, подвижный человек, получил задание и отправился к машине.

Едем на базу УПТК треста Самотлорнефтепромстрой. Надо вывезти железобетонные изделия на строительство ДНС-27, что находится на Самотлоре, в сорока километрах от города.

Стропальщики Самотлорнефтепромстроя занимались отправкой груза для своего треста и отказались грузить наш «Магирус».

Едем в железнодорожный тупик Мегионгазстроя, надо доложить о случившемся. Здесь находился как раз начальник УПТК Юрий Матвеевич Шавлев поехал немедленно на базу соседнего треста, и через несколько минут стропальщики погрузили в наш кузов четыре резервуарные плиты весом 4 200 кг каждая.

Выехали мы на ДНС-27 только в 10 часов 10 минут. Пока ездили туда-сюда, попусту потеряли полтора часа рабочего времени.

Отступление первое. Однажды жена упрекнула Николая Константиновича: «Почему ты устаешь? Целый день сидишь в теплой кабине. Только и дела-то, что баранку крутить».

В воскресенье, которое было у Вдовина рабочим, пригласил он жену поездить с ним. Часа через четыре попросила она остановить машину, пора, говорит, пообедать. «Нет, — отвечает Вдовин, — сегодня короткий день, работаем без обеда». Еле дождалась супруга конца смены, а на другой день все за поясницу хваталась да на головную боль жаловалась.

Рейс продолжается. На ДНС-27 нас поставили под разгрузку через час после прибытия. Пришлось подождать пока бригада П. П. Нежданова примет бетон и освободится 16-тонный кран. А кран на пневмоходу был в тот день сломан.

В 12 часов 40 минут можно было и отправиться в обратный путь, но начался обеденный перерыв. Транспортная рабочая Г. Мартынцева закрыла в бытовке нашу товарно - транспортную накладную, а без нее возвращаться нельзя.

Пока съездили на КС-3, где обедает бригада, да нашли Галю, пока она возвратилась за документом и привезла его, прошло еще 35 минут.

Значит, потеряли мы на ДНС-27 1 час 35 минут, а сначала смены — 3 часа 5 минут.

В железнодорожный тупик УПТК возвратились в 14 часов 35 минут. Приближались сумерки. Делать еще один рейс на ДНС-27 было уже поздно, и «Магирус» решил загрузить столяркой. 80-тонный кран «Либхер»

(Окончание на 2-й стр.).



„Магирус" вышел в рейс...

((Окончание. Начало на 1-й стр.).

прямо из вагонов подавал в кузовы машин столярные изделия.

Стали и мы в очередь. **Прошел 1 час 25 минут, прежде чем «Магирус», загруженный пиломатериалами, объем которых 2,5 кубометров, отправился на базу УПТК.**

Размышления водителя. «Такую машину лучше использовать на дальних рейсах. И автобазе выгодно, и шоферу, и трест и убытке не будет. А то что получается? Из-за нерасторопности диспетчеров и других работников, которые занимаются погрузкой да разгрузкой транспорта, теряется время. Вот и сегодня только один рейс сделал на дожимную станцию, а второй, как видите, не успел.

На базе УПТК в течение 15 минут нашу машину разгрузили.

Отступление второе. Николай Константинович обрадовался, что не пришлось нам долго стоять под выгрузкой, пошутил с диспетчером.

— Веселый вы человек, — сказала она.

— Характер у меня такой, — подтвердил Вдовин. — С начала наши медики все присматривались ко мне. «Уж больно вы оживленный», — говорили они. Несколько раз заставляли в трубку дышать. Теперь знают, что ничего такого в себе не только.

Конец смены. В 17 часов 20 минут «Магирус» отправился в автобазу. Закончился рабочий день. Наверное, не самый удачный для Николая Константиновича. **Потерял за смену 4 часа 30 минут рабочего времени.**

А мне этот день запомнится надолго. Теплее стало на душе от знакомства с хорошим человеком. Но чувство неудовлетворенности от нечеткой организации труда тоже осталось.

Л. ЛЕЛЮШКИНА.

СПОРТ

За рекорды спорьте!

В воскресенье, 2 декабря, открывается зимняя спартакиада Мегионгазстроя, посвященная 40-летию Победы советского народа в Великой Отечественной войне. К участию в ней приглашаются все физкультурники нашего треста.

В программу спартакиады включено восемь видов спорта: настольный теннис, волейбол, баскетбол, лыжи, шахматы, зимнее многоборье (подтягивание, стрельба и лыжные гонки), шашки, мини-футбол.

В прошлое воскресенье состоялись первые соревнования в зачет зимней спартакиады. В борьбу вступили любители настольного тенниса. В ней приняли участие восемь команд. По две команды выставили коллективы физкультуры аппарата треста и комсомольско-молодежной бригады П. П. Нежданова (КМЭУП).

Соревнования были зрелищными и увлекательными. Болельщики активно поддерживали спортсменов.

И вот результаты: два первых места заняли теннисисты аппарата треста, на втором месте команда КМСУ-25, на третьем спортсмены бригады П. П. Нежданова (КМЭУП).

В личном зачете победили Валерий Такранов и Надежда Ткаченко (оба из аппарата треста).

Соревнования по баскетболу начинаются в субботу. А торжественное открытие зимней спартакиады состоится в воскресенье, в 10 часов.

Но до сих пор не поданы заявки на участие в спартакиаде физкультурники СУ-45, СУ-54 и ЖКК. Почему?

В. АБЛАЖЕЙ,
зав. спортзалом Дома культуры «Юбилейный».

Прочти, товарищ!

Государственный интерес

Средне-Уральское книжное издательство в серии «Энергия мира» выпустило документальную повесть о Герое Социалистического Труда, депутате Верховного Совета РСФСР, бригадире нашего треста Николае Павловиче Нежданове. Выход в свет этой книги явился большим событием в культурной жизни города Нижневартовска.

Мнение читателя

Небольшая по объему книга довольно емко раскрывает жизненную позицию бригадира Нежданова, его влияние на решение сложных экономических и социальных задач.

В центре серьезного конфликта, вокруг которого разворачивается повествование, — борьба за внедрение бригадного подряда на обустройстве нефтяных месторождений Самотлора. Символично название книги — «Государственный интерес» и название серии, в которой она вышла — «Энергия мира».

Действительно, сколько энергии пришлось проявить П. П. Нежданову и всем, кто его поддерживал, чтобы преодолеть косность, непонимание, а то и откровенное нежелание понять суть бригадного подряда. В числе противников оказывались и те, кто по долгу службы обязан был стать во главе внедрения прогрессивного метода в практику.

Только такой авторитетный, политически зрелый руководитель, каким является Николай Павлович Нежданов, с его неистощимой верой в коллектив мог преодолеть немало барьеров. «Рядом с Николаем Павловичем все становится деятельней, борются за достижение общей цели. Достоинство бригадира — в умении материализовать свои принципы, сделать их реальностью».

Нижневартовский писатель Николай Смирнов правдиво нарисовал коллективный портрет нашей бригады, показал ее непрерывный рост.

В небольшой книжке трудно, наверное, глубоко охарактеризовать каждого из тех, кто составляет костяк бригады П. П. Нежданова. Скупыми, но убедительными штрихами написаны портреты моих товарищей Анатолия Крестова, Николая Карлыкова, Григория Кравченко, Булата Азаматова.

Особое внимание автора уделено Григорию Ильичу Никману, заместителю управляющего Мегионгазстроем, который несмотря на возраст с энтузиазмом, вызывающим восхищение, помогает внедрить бригадный подряд.

Что заставляет Нежданова, Никмана, активистов нашей бригады, министра брать на плечи ношу потяжелее, заглядывать в будущее? На этот вопрос отвечает название книги.

Творческой удачей автора является описание природы Югорского края, образ охотницы Матрены. Через непростую судьбу этой женщины ханты убедительно показана деятельность рабочего человека, наделенного государственной властью, депутат Верховного Совета Российской Федерации П. П. Нежданов прилагает много усилий к тому, чтобы выполнить наказы и просьбы своих избирателей.

Эти страницы написаны ярко, хорошим литературным языком.

В. ВЕБЕРОВ,
монтажник комсомольско-молодежного экспериментального участка-потока (КМЭУП).

Лицом к лицу

Большинство членов бригады Николая Павловича Нежданова (КМЭУП) на этот литературный вечер приехали прямо с объекта. Работники Дома культуры «Юбилейный» пригласили их на встречу с Николаем Павловичем Смирновым — автором документальной повести «Государственный интерес». А книга эта не только о Нежданове, но и о них — монтажниках, сварщиках, механизаторах и бетонщиках.

— Создание книги — дело трудное и долгое, — такими словами начал беседу со своими читателями и героями книги нижневартовский писатель Николай Смирнов.

— Над «Государственным интересом» я работал почти десять лет...

Писатель Смирнов хорошо знают в бригаде Нежданова. Не раз и не два бывал литератор в этом трудовом коллективе, вместе с рабочими и бригадиром переживал он радости, победы и неудачи. А когда Николай Павлович закончил работу над рукописью, он принес ее первым делом на обсуждение в бригаду Нежданова.

И вот еще одна встреча автора с героями книги и их товарищами по строительному делу. Дано, со студенческих, наверное, времен, не приходилось мне бывать на таком жарком, на таком активном обсуждении книги.

Четырнадцать человек высказали свое мнение о книге «Государственный интерес». Мнения были противоречивые и спорные, но искренние.

Все участники обсуждения книги проявили поистине государственный интерес к проблемам внедрения бригадного подряда. Отмечая художественные достоинства книги, пожелали автору при переиздании этой документальной повести крупнее показать роль партийной организации в жизни трудового коллектива.

Л. ЗАРЕЧНАЯ,
наш корр.

К 40-летию Великой Победы



Названа Таней

Герой Советского Союза партизанка Зоя Космодемьянская по время Великой Отечественной войны совершила подвиг, являющийся примером мужества и высокого патриотизма.

Осенью 1941 года Зоя Космодемьянская была зачислена в отряд, который 18 ноября перешел линию фронта и начал боевые действия в тылу врага. В конце ноября, выполняя боевое задание, Зоя уничтожила немецкий склад с военным имуществом в селе Петрищево Верейского района. Однако гитлеровцам удалось схватить ее. Фашистские изверги подвергли девушку жестоким пыткам, добиваясь сведений о партизанах. Истязания не сломили дух отважной патриотки. Она ничего не сказала палачам, никому не открыла своего настоящего имени и назвалась Таней. Утром гитлеровцы согнали жителей Петрищева к месту казни партизанки. Перед смертью Зоя, раздвинув руками накинутую палачами на ее шею петлю, призвала советских людей к беспощадной борьбе с захватчиками.

Героический образ Зои Космодемьянской отображен в ряде выдающихся произведений советских писателей, скульпторов, художников.

Фотохроника ТАСС.

ПОСЛЕ КРИТИКИ

Навели порядок

Восемнадцатый выпуск «Эстафеты бережливости», опубликованный в многотиражке 3 октября с. г., обсужден на заседании партийного бюро, на совещании при начальнике управления и на открытом партийном собрании. Фактам бесхозяйственности, изложенным в критической корреспонденции, дана принципиальная оценка.

На начальников участков Возняка В. Я. и Сытченко В. П., на мастера Величко Ю. Н., повинных в неправильном складировании материалов, приказом по управлению наложены взыскания.

В настоящее время на строительных площадках 36-го дома и РИВЦа наведен порядок. По состоянию на первое октября проведена инвентаризация на участке Возняка В. Я. Недостачи материалов и других нарушений не обнаружено.

Назначены лица, ответственные за сдачу в УПТК поддонов и мелкой тары.

В. ЛАЗАРЕВ,
секретарь партбюро;
В. БАШНЯКИЙ,
начальник СУ-30.

Факты подтвердились

Президиум объединенного комитета профсоюза на своем заседании рассмотрел критическую заметку «Гардероб на подоконнике» («Трибуна строителя», от 25 октября с. г.), и признал ее правильной.

Президиум обязал председателя профкома аппарата треста Гибатову Ф. Х. осуществлять постоянный контроль за соблюдением графика очередности обслуживания работников аппарата треста, подразделений Мегионгазстроя и сторонних организаций.

В связи с отсутствием гардеробщицы в штатах треста начальнику административно-хозяйственного отдела Солодчук Н. И. предложено организовать работу гардероба в обеденное время и в часы проведения в тресте массовых мероприятий.

Начальникам управлений указано на неукоснительное соблюдение отдельными работниками единого для всех подразделений перерыва. Преждевременный приход на обед, когда действительно гардероб еще не работает, вызывает недовольство, жалобы и письма в редакцию.

Ю. ПАРХОМЕНКО,
председатель объединенного комитета профсоюза.

Учли просьбу покупателей

Двадцать седьмого сентября в вашей газете под заголовком «Пожелания покупателей» было опубликовано письмо жителей шестого микрорайона. В орсе № 3 внимательно изучили эти пожелания.

Во вновь открываемом магазине «Овощи» предусмотрен отдел «Соки-воды».

Пункт приема стеклянной посуды планируем открыть летом 1985 года после того, как будет окончено строительство еще одного магазина в шестом микрорайоне.

А. МАТЮХИН,
начальник орса № 3.

Ваш друг светофор

В ответ на письмо читателей, опубликованное в многотиражке под заголовком «Помоги нам, ГАИ», сообщаю.

Работниками Нижневартовского отделения Госавтоинспекции разработана схема дислокации дорожных знаков и светофоров, которые в декабре текущего года будут установлены дополнительно на улицах Мира, Северной и Интернациональной.

Предпринимаемые меры должны разрешить проблему, которая волнует читателей «Трибуны строителя».

В. МАСЛЮКОВСКИЙ,
начальник Нижневартовского ГОВД подполковник милиции.

Редактор
З. Н. КРИВОЛАПОВА.

Наш адрес:
628440, г. Нижневартовск, улица Мусы Джалиля, 10. Телефоны 2-30-31, 6-35-12 и 6-35-13.

Газета отпечатана Нижневартовской городской типографией. Над полиграфическим исполнением номера работали линотипистки Г. Жигелис и В. Кудрявцева, метранпаж В. Алимпиева, печатала Н. Поломошина.

Заказ 13969
Тираж 1461 экз.

ПРОЛЕТАРИИ ВСЕХ СТРАН, СОЕДИНЯЙТЕСЬ!

ТРИБУНА СТРОИТЕЛЯ

Орган партийного комитета, администрации, объединенного профкомитета и комитета ВЛКСМ ордена «Знак Почета» комсомольско-молодежного треста Мегионгазстрой

Газета издается с 3 февраля 1979 г.

1984 г.
ДЕКАБРЬ
6
четверг
№ 46 (304)

Цена 1 коп.

В партийном комитете

Состоялось внеочередное заседание партийного комитета Мегионгазстроя, на котором рассмотрен вопрос «О стабильном снабжении теплом и электроэнергией вахтового поселка Молодежный и полевого городка СУ-54».

С информацией выступил главный инженер Мегионгазстроя Г. В. Нроценко. Он сообщил, что в ночь на 27 ноября, когда температура понизилась до минус 47 градусов, в поселке Молодежном произошло аварийное отключение кабеля, обеспечивающего энергоснабжение Молодежного поселка.

Администрация треста поручила возглавить работы по ликвидации аварии главному энергетику Мегионгазстроя Шандре Н. П. и заместителю начальника КМСУ-25 Банному Э. Б. Энергоснабжение поселка по временной схеме было восстановлено оперативно, но оно могло отключиться в любой момент. Следовало обеспечить стабильное энергоснабжение Молодежного поселка.

Но в этой ситуации коммунисты Шандра Н. П. и Банный Э. Е. не проявили должной организованности, настойчивости и дисциплинированности. По этой причине удлинились сроки ликвидации аварии.

В это же самое время в полевом городке СУ-54 из-за перегрузки линии отключилась электроэнергия. Это обстоятельство произошло потому, что не были полностью выполнены мероприятия по подготовке к работе в зимних условиях. Да к тому же столовую в полевом городке закрыли на ремонт, который продолжался почти пять суток. Ремонт этой столовой следовало провести в теплое время года или, в крайнем случае, руководство СУ-54 должно было принять меры к тому, чтобы ремонт столовой был выполнен в запланированный срок.

Проанализировав сложившуюся ситуацию, партийный комитет указал администрации треста на низкий уровень исполнительской дисциплины в Мегионгазстрое и обязал принять необходимые меры для ее укрепления. Мероприятия по подготовке к зиме рекомендовано еще раз проверить в срок до 10 декабря.

Партийный комитет за непринятие должных мер при ликвидации аварии объявил коммунисту Банному Э. Е. и коммунисту Шандре Н. П. выговор и строго предупредил секретаря партийного бюро КМСУ-25 Кучеренко А. С. Предупрежден и начальник СУ-54, коммунист Парамонов В. П. Партийному бюро СУ-54 рекомендовано обсудить на своем заседании работу заместителя начальника управления коммуниста Крючина Н. И., непосредственно отвечающего за реализацию мероприятий по подготовке к работе в зимних условиях.

Партийный комитет порекомендовал администрации треста рассмотреть вопрос о персональной ответственности руководителей КМСУ-25, отвечающих за жизнедеятельность Молодежного поселка в зимних условиях.

Не сорвалось бы новоселье

Для строителей и эксплуатационников Локосовского ГПЗ коллектив 54-го управления в поселке Лангепас возводит два двухэтажных 16- и 12-квартирных деревянных дома полезной площадью 1500 кв. м.

Ускоренными темпами работает на строительстве 16-квартирного дома комсомольско-молодежная бригада Николая Костенко.

— Этот коллектив,— рассказывает начальник управления В. П. Парамонов, — взял обязательство: сдать дом к новому году.

Здание уже полностью смонтировано из деревянных панелей. Ведутся работы по устройству кровли. Одновременно бригада Костенко ведет чеканку швов между панелями, обшивку лестничных клеток сухой штукатуркой и стеклит окна.

— Однако, — подчеркивает В. П. Парамонов, — большую тревогу вызывает работа СУ-45.

Действительно, за три месяца СУ-45 освоило здесь на строймонтаже 35,9 тыс. рублей. То есть чуть больше 20 процентов.

С опозданием на десять дней вышла на объект и бригада П. Д. Нестерова (КММУ-5). Слесари-сантехники выехали в Лангепас только в прошлый вторник.

Чтобы не омрачить людям новогодний праздник, слесарям - трубоукладчикам и сантехникам следует подтянуться.

А. ЖУКОВ,
наш корр.

Передовик производства



Каменщик III разряда Николай Николаевич Завражнов работает в СУ-13 с 1978 года. Сейчас он учится в учебно-курсовом комбинате. Решил Николай повысить свою квалификацию.

В смотре-конкурсе каменщиков, который в минувшем году проходил в Сургуте, занял Николай Николаевич призовое место.

Товарищи по бригаде Геннадия Сергеевича Индюкова, в которой трудится Николай, ценят его за добросовестный труд и хорошее ровное отношение к делу.

На снимке: каменщик СУ-13 Николай Николаевич Завражнов.

Фото В. РЫБАКОВА.

40-летию Великой Победы—ударный труд!

Включайтесь в ударный месячник

Близится 40-я годовщина с того дня, когда победоносно завершилась небывалая по своим масштабам и ожесточенности битва против гитлеровского фашизма, ставившего своей целью уничтожение Советского государства. Победа в Великой Отечественной была одержана советским народом во имя мира и жизни на Земле.

Наш патриотический долг сегодня заключается в том, чтобы на каждом рабочем месте была высокая организованность и крепкая дисциплина, чтобы каждый работал производительно и с полной ответственностью. Вставая на ударную юбилейную вахту, бригады Лидии Ивановны Герасимовой, Надежды Андреевны Панфиловой и Георгия Николаевича Прозорова решили встретить 40-летие Великой Победы досрочным завершением пятилетнего плана и рапортовать о его выполнении 8 мая 1985 года.

По решению администрации, партийного бюро и комитета профсоюза СУ-13 на строительстве детского сада, 12-этажного дома на проспекте Космонавтов и объектов спецбазы «Татра» объявлен ударный месячник. Первыми в него включились каменщики.

Каждой бригаде выдан аккордный наряд. К примеру, бригада Георгия Степановича Макарова получила задание в ходе ударного месячника выполнить 470 кубометров кирпичной кладки, бригады Геннадия Сергеевича Индюкова и Александра Георгиевича Обихода — по 315 кубометров кирпичной кладки стен и перегородок.

В аккордный наряд заложено выполнение нормы выработки в натуральных измерителях на 116 проц. При создании определенных условий работу, записанную в аккордный наряд, мы выполним досрочно и тем самым ускорим ввод в эксплуатацию нужных городу объектов.

В процессе строительства мы связаны со многими смежниками, коллективы которых в эти дни тоже, наверное, обсуждают, какими достижениями будут они встречать 40-летие Великой Победы.

Через свою рабочую газету мы обращаемся сегодня к коллективу УПТК и завода строительных материалов: включайтесь, товарищи, в ударный месячник! Постарайтесь бесперебойно обеспечивать нас раствором, кирпичом, другими материалами. Успешное проведение ударного месячника будет нашим общим конкретным вкладом в достойную встречу 40-летия Великой Победы.

Мы просим директора завода Виталия Ивановича Серика и начальника УПТК Юрия Матвеевича Швалева, а также секретарей партийных бюро Валентину Ивановну Коленкову (ЗСМ) и Зою Владимировну Сильверстову (УПТК) обсудить с рабочими нашу инициативу и включиться в ударный месячник.

Г. ИНДЮКОВ, Г. МАКАРОВ, А. ОБИХОД — бригадиры, В. ЛА. ЗАРЕВ — секретарь партийного бюро, Л. БАСНЯНИНА — председатель комитета профсоюза СУ-13.

НОВОСТИ

Отличный реферат

В Тюмени состоялся VII творческий семинар молодых специалистов Главтюменьнефтегазстроя. В его работе приняли участие 190 молодых инженеров.

На семинар было представлено 63 реферата. Среди них — рефераты, написанные старшим инженером экономической лаборатории Мегионгазстроя Ниной Неместьевой и мастером КМСУ-24 Мадытом Хаматгареевым. Шесть рефератов молодых инженеров были заслушаны на пленарном заседании. Остальные — на заседаниях секций.

Особое внимание участников пленарного заседания привлек реферат Марата Хаматгареева «Организация и работа комплексного технологического потока бригады-участка П. П. Неждановата».

Автору этого реферата было задано много вопросов о структуре управления участком-потоком к материально - техническом обеспечении объекта, об уровне заработной платы и производительности труда, о работе инженеров и рабочих по единому наряду.

На эти и другие вопросы Марат отвечал спокойно, по-инженерному грамотно и убедительно. Реферат мастера Хаматгареева рекомендован на Всесоюзное творческое совещание молодых специалистов Миннефтегазстроя. А сам Марат награжден часами.

В совете бригадиров

Состоялось очередное заседание совета бригадиров. Его председатель Г. С. Макаров доложил собравшимся об итогах нашей работы за 10 месяцев и поставил перед бригадирами задачу по усилению их авангардной роли в успешном выполнении государственного плана 1984 года.

Выступившие на заседании Р. В. Ивахин, В. А. Воронков, Л. П. Герасимова, П. Н. Костенко и другие бригадиры подняли вопросы о неритмичных поставках раствора и бетона, которые ослабляют дисциплину, о плохой освещенности площадки РМБ, о перспективном планировании работы бригад и др.

В работе заседания совета бригадиров приняли участие управляющий трестом П. П. Коляр и начальники отделов Мегионгазстроя. Они решили часть вопросов, поставленных бригадирами.

Строительство РИВЦа

Бригада Ивана Колечко держит слово

На первом этаже районного информационно-вычислительного центра (РИВЦа), который возводит в промышленной зоне Нижневартовска коллектив 13-го управления, разместится огромный машинный зал. Здесь будут установлены счетно - решающие машины и электронно-вычислительная техника.

А для создания нормальных условий для их работы и для работы обслуживающего персонала необходимо сделать в помещении звукопоглощающую изоляцию в объеме 300 квадратных метров. Проектом предусмотрено: на стену наложить брус, ячейки закрыть стекловатой, затем натянуть сетку Рабитца. А завершат технологическую операцию штукатуры. Причем отделка должна выполняться специальным раствором.

— Вести звукоизоляционные работы, — рассказывает мастер Юрий Величко, — поручено бригаде Ивана Петровича Колечко. Она получила сжатое задание завершить эту работу двадцать пятого декабря.

С энтузиазмом взялась бригада Колечко за дело, распределив между собой обязанности: один заготавливает брус, другой раскатывает рулон минваты, третий кроит сетку. И вот уже можно сказать сегодня, что бригада Колечко (СУ-13) выполняет целевое задание с опережением графика.

— Наряд закончим дней на десять раньше срока, — говорит Иван Петрович. — Только бы снабженцы не подвели с поставкой минваты. А за нами дело не станет.

А. НАУМОВ,
наш корр.



Избраны секретарями комсомольских бюро

Закончилась отчетно-выборная кампания в комсомольских организациях Мегионгазстроя. Из пятнадцати вновь избранных вожаков молодежи девять имеют высшее образование, трое являются коммунистами. Итак, секретарями комсомольских бюро избраны:

Борщева Галина — воспитатель детского сада № 12;

Бурцева Наталья — воспитатель детского сада № 27;

Быкова Тамара — экономист УПТК;

Ковтунов Константин — геодезист КМСУ-24;

Лаззускас Винцас — токарь участка малой механизации;

Луданова Любовь — воспитатель детского сода № 16;

Мурзаева Анна — главный бухгалтер ЖКК;

Примаченко Александр — машинист крана пятого управления механизации;

Сараева Марина — инженер СУ-13;

Ситник Виталий — мастер СУ-45;

Торщинз Алла — инженер КМСУ-25;

Самарина Татьяна — инженер аппарата треста;

Твердохлеб Анатолий — прораб СУ-54;

Хаматгареев Марат — мастер комсомольско-молодежного экспериментального участка «потока»;

Черненко Валерий — электрик завода строительных материалов

Пришли девчата на объект

— Приехали мы из РИВЦ, темно еще. Стали открывать бытовку — не открывается, оказалась чужая, — смеются отделочницы, вспоминая утреннее происшествие. — Потом сориентировались, нашли свой вагончик, переоделись да за работу.

Подошла бригадир Валентина Кулешова. Невысокая, ладная, с лучистыми глазами. Улыбнулась.

— Я всего три месяца бригадиром. Раньше Анна Дмитриевна Вдовина у нас была. А когда она уволилась, девчата и говорят: «Тебе, Валя, быть бригадиром!». Да это вы, отвечаю, не справлюсь. А они настаивают, — рассказывает Валентина Геннадьевна. — Ну, думаю, попробую, не получится — переизберут. А через месяц на бригадном собрании утвердили.

В бригаде шестнадцать отделочниц. Рядом с ветеранами трудится бойцы Всесоюзного ударного комсомольского отряда имени Ленинского комсомола, прибывшие три месяца назад из Новосибирска. К девушкам прикрепили наставников.

Среди бойцов есть две комсомолки, которые окончили строительный техникум — это Оля Перкина и Таня Гилёва. На мой вопрос «Могли бы вы, девушки, работать мастерами?», они ответили:

— Могли бы. Но решили в буквальном смысле строить своими руками. Уезжать не собираемся, хотя, если говорить честно, трудновато приходится. Мечтаем в институт поступить через год.

На этот объект бригада В. Г. Кулешовой (СУ-13) пришла 22 ноября и получила задание: вести штукатурку машинного зала.

— Саша, принимай! — крикнула отделочница Валя Зодуля плотнику Александру Ржевскому. Тот подхватил доску и ловко положил ее на металлический каркас лесов.

В нескольких метрах от них брызжет искрами электросварка. Алексей Пасев (бригада С. Синельникова) ведет сварку сетки Рабитца.

Атмосфера в машинном зале деловая, напряженная. На пусковой объект на днях подано тепло. Помещение прогревается.

— Валентина, я заказал раствор. Привезут, приступите к работе, — говорит начальник участка В. П. Сытченко.

— Скорее бы, — отвечает бригадир отделочников.

Неуютно еще в комнатах и цехах РИВЦа. Темп работы отделочников, создающих уют и красоту, зависит от быстроты действий сантехников, чем скорее управятся они со своими делами, тем быстрее закипит работа по всему зданию.

Бригадир КММУ-5 Петр Нестеров рассказывает:

— На трех этажах работу свою мы уже выполнили. Ведем монтаж системы отопления на четвертом этаже и здесь, в вестибюле. Руководство наше прислало в помощь еще четырех сантехников. Теперь нас восемь. Скоро закончим свою работу.

Слесарь - сантехник КММУ-5 Владимир Махнев крепит к стене радиатор. Бригадир чуть наклоняется к нему, поддерживает батарею, помогает товарищу.

Слышно, как на четвертом этаже работают слесари КММУ-5, трещит огнями электросварка. Идет строительство важного объекта.

Л. ВЕБЕРОВА.

Не стыдно не знать, стыдно не учиться

Нам, работникам лаборатории экономического анализа, часто приходится бывать в подразделениях Мегионгазстроя с проверками различных сторон хозяйственной деятельности коллектива. Встречаемся при этом мы не только с примерами хорошей работы, но и с откровенной безответственностью.

Взять, к примеру, оформление мастерами, прорабами, другими работниками УПТК товарно-транспортных накладных. Возьмешь в руки этот финансовый документ и порой диву даешься тому, что в нем написано. На все замечания у работников УПТК ответ стереотипен: «Не знаю, как правильно заполнять», «Меня этому не учили».

Допустим, что так. Может кто-то, действительно, в институте или техникуме не совсем добросовестно учился. Но почему теперь, почувствовав пробел в знаниях, не торопится такой работник восполнить его? Не стыдно, говорят в народе, не знать, стыдно не учиться.

С первого октября организована в нашем тресте учеба инженерно-технических работников. С учетом условий Мегионгазстроя составлена программа обучения инженеров, работающих на разных должностях. Занятия проводятся по субботам в рабочее время.

Письмо в редакцию

Восемнадцать работников УПТК должны учиться на этих инженерных курсах. Двое из них находятся в отпуске, а двое работают на Урьевской площадке. Ездить им каждую неделю в город неудобно.

А четырнадцать работников УПТК обязаны по субботам садиться за парты. Но ни один из них не посетил еще ни одного из восьми проведенных уже занятий. Ни один. За учебу линейных работников УПТК отвечает главный инженер управления В. Ш. Клигман. Но и он проявляет недисциплинированность в этом важном деле. Только один раз, 25 ноября, приобщился Владимир Шоевич к технической учебе.

Итак, учиться мастера, прорабы и начальники участков не хотят, а администрация УПТК не прилагает никаких усилий к тому, чтобы повысить уровень профессиональной подготовки инженерно - технических работников.

А положение с оформлением товарно-транспортных документов не улучшается. По-прежнему приписываются и тонно - километры и объемы перевезенных грузов. Дорого обходится тресту, мягко говоря, инженерная некомпетентность отдельных работников УПТК.

М. СКОРЫНА,
начальник лаборатории экономического анализа Мегионгазстроя.

ХОРОШЕЕ—ВРАГ ЛУЧШЕГО?

В сентябре «Трибуна строителя» взяла под контроль столовую УПТК, открытие которой неоправданно затянулось. Многотиражка в критических корреспонденциях «7 октября—последний срок?» (6 сентября) и «Дело сдвинулось, но...» (27 сентября) рассказывала, что начальник УПТК Швалев Ю. М. и главный инженер управления Клигман В. Ш. будто щитом, сделанным из отговорок, прикрываются от критики в печати, а действенных мер к открытию столовой не предпринимают.

Сперва в качестве уважительной причины выдвигалось отсутствие части оборудования, а когда оно появилось, то у специалистов Росторгмонтажа не оказалось фронта работ — не были подготовлены фундаменты под оборудование, не пробиты штрабы.

Последний раз сотрудники редакции вместе с руководителями треста побывали в помещении столовой 27 ноября и увидели, что все оборудование смонтировано, акты о его испытании и пусконаладочных работах оформлены, санэпидстанция дала заключение о том, что столовую можно открывать. В наличии имеются столы и стулья, чашки и ложки, кастрюли и сковородки, другая кухонная утварь.

Под контролем газеты

А столовая не работает. Почему?

Нет акта об эффективности работы вентиляционной системы, которая тоже давно смонтирована.

Вывод: столовая не работает только потому, что не оформлен еще один единственный документ.

Древние говорили, что хорошее — враг лучшего. Затянувшееся открытие столовой яркое этому тезису подтверждение.

Есть в УПТК хороший буфет. И он снял на время остроту проблемы. Но буфет никогда не заменит столовую, каким бы разнообразным не было его меню. А тянуть с открытием столовой дальше просто непозволительно.

Л. ЗАРЕЧНАЯ,
наш корр.

Всесоюзный семинар

В Москве состоялся Всесоюзный семинар «Сквозной поточный бригадный подряд в строительстве». Семинар этот организовали Госстрой СССР совместно с ЦК профсоюза рабочих строительства и промстройматериалов и ВДНХ СССР. В работе всесоюзного совещания принимали участие представители 17 министерств и ведомств.

Участники семинара отметили, что бригадный подряд вполне доказал свою эффективность. По данным Госстроя СССР подрядные бригады в 1983 году обеспечили экономию затрат на сооружении разных объектов в сумме 659 миллионов рублей. Производительность труда в этих бригадах на 31 процент выше, чем в среднем по отрасли. С помощью бригадного подряда ныне сооружаются жилье и соцкультбыт, крупные промышленные и сельскохозяйственные предприятия, железные и автомобильные дороги, мосты, электростанции, трубопроводы...

С докладом «Опыт применения сквозного бригадного подряда на основе создания генподрядной комплексной бригады-потока при строительстве компрессорных станций» выступил на семинаре Николай Павлович Неждданов — бригадир Мегионгазстроя.

ДЛЯ ВАС, СТРОИТЕЛИ

МЕХАНИЗАЦИЯ КРОВЕЛЬНЫХ РАБОТ

Ремонт мягкой кровли связан с большими затратами времени и требует большого количества рабочих, занятых переноской по территории крыши утеплителя, профильного железа, рубероида, битума и других материалов, уборкой мусора.

Предложено применять переносной разборный напольный путь, по которому перемещается каретка со съемным саморазгружающимся коробом. Ходовая часть тележки выполнена на шарико-подшипниках. Коробов делают два. Один загружают стройматериалами на земле, другой в это время разгружают на крыше.

Экономический эффект от внедрения одного комплекта малой механизации составляет 4200 руб. в год.

Дополнительные сведения о новшестве можно получить по адресу: г. Тюмень, улица Профсоюзная, 88, ЦНТИ.

Редактор
З. И. КРИВОЛАПОВА.

Наш адрес:
628440, г. Нижневартовск, улица Мусы Джалиля, 10. Телефоны 2-30-31, 6-35-12 и 6-35-13.

Газета отпечатана Нижневартовской городской типографией. Над полиграфическим исполнением номера работали линотописты Г. Жигелис и В. Кудрявцева, метранпаж В. Алимпиева, печатала З. Свенко.

Заказ 14303
Тираж 1481 экз.

ПРОЛЕТАРИИ ВСЕХ СТРАН, СОЕДИНЯЙТЕСЬ!

ТРИБУНА СТРОИТЕЛЯ

Орган партийного комитета, администрации, объединенного профкомитета и комитета ВЛКСМ ордена «Знак Почета» комсомольско-молодежного треста Мегионгазстрой

Газета издается с 3 февраля 1979 г.

1984 г.
ДЕКАБРЬ
13
четверг
№ 47 (305)

Цена 1 коп.



Начинала Васима Газизулловна Хуснуллина свою работу на тюменском Севере мотористкой СУ-13 шестнадцать лет назад. Через два года бетономешалки передала ЗСМ, и мотористка ушла на завод.

Большим трудолюбием отличается Васима. Внимательно и добросовестно относится она к механизму, которым управляет.

Трудолюбие Васимы не осталось незамеченным. Портрет Хуснуллиной дважды заносили на Доску почета ЗСМ, она награждалась Почетными грамотами, денежными премиями и ценными подарками. В трудовой книжке Васимы Газизулловны двадцать четыре записи о различных поощрениях ее.

На снимке: мотористка завода строительных материалов **Васима Газизулловна Хуснуллина.**

Пришел лектор в коллектив

Каждое утро, собираясь на работу, мы слушаем радио, по вечерам включаем телевизоры, просматриваем свежие газеты, доставленные почтальоном или купленные в киоске Союзпечати. Источников информации у нас много. Но и ее бурном потоке не теряют своей необходимости традиционные формы устной пропаганды, среди которых особое место занимают лекции. Непосредственно воздействуя на аудиторию, они прочно вошли в нашу жизнь.

В Мегионгазстрое действует первичная организация общества «Знание», насчитывающая в своих рядах 23 лектора. Их призвание состоит в том, чтобы раскрывать творческий характер политики КПСС, разъяснять экономические проблемы, влиять на укрепление дисциплины и организованности, воспитывать у слушателей непримиримость к враждебной идеологии и морали.

Большой популярностью у строителей пользуются выступления начальника строительной лаборатории треста Якова Алексеевича Садовникова и заместителя начальника СУ-13 Владимира Гавриловича Лазарева. Оба они лекторы-международники, активные пропагандисты внешнеполитического курса Советского государства.

С уважением встречают в трудовых коллективах начальника лаборатории экономического анализа М. К. Скорыну. Маргарита Кульминична читает лекции на экономические темы. Они всегда тесно увязываются с жизнью, с повседневными делами слушателей этих лекций.

Между тем встречаются еще у нас безадресные выступления, не учитывающие состава и особенностей аудитории. Иной лектор рассказывает лишь об успехах и достижениях, а о проблемах, с которыми встречаются ежедневно строители, он старается умолчать или упомянет об этих трудностях стороной, мимоходом. Мало проку от таких лекций, а об их эффективности говорить не приходится.

Воздействие лектора на экономическое мышление слушателей, на повышение их трудовой и общественной активности — дело очень не простое, но совершенно необходимое. Сегодня оно облегчается тем, что все меньше остается у нас людей, которые не понимали бы объективную необходимость улучшения работы на всех участках строительства.

Партийная жизнь

Объективное освещение положения дел, откровенный разговор об острых и перезревших проблемах не просто заинтересовывает аудиторию, а делает ее активной, воспитывает непримиримость к негативным явлениям и стремление бороться со всем, что мешает нашему поступательному продвижению вперед. Мы вечески стараемся добиваться, чтобы лекционная пропаганда еще лучше служила повышению идейной убежденности и трудовой активности мегионгазстроевцев. В этом заключается одна из главных задач лектора-общественника.

Активисты нашей организации общества «Знание» в своей работе используют различные формы лекционной пропаганды. В трудовых коллективах и общежитиях Мегионгазстроя проводятся вечера вопросов и ответов, диспуты и беседы за круглым столом, устные журналы и тематические вечера. Словом, лекторская работа в современных условиях — это непрерывный творческий поиск, который требует и выбор тем, и освещения их с учетом интересов данной аудитории.

Почти три года прошло после отчетно-выборного собрания в первичной организации общества «Знание». За это время изменился ее качественный состав. Сейчас в наших рядах 16 коммунистов, 11 ведущих специалистов треста, 19 лекторов имеют законченное высшее образование. В отчетном периоде прочитано 830 лекций.

Если говорить об уровне лекционной пропаганды в подразделениях Мегионгазстроя, то лучше всего дело обстоит в КМСУ-25. За девять месяцев здесь прочитано 26 лекций. В аппарате треста — двадцать четыре. А в таком большом коллективе как ЖКК в этом году состоялось лишь три лекции. Не лучше обстоит дело и в УПТК. Перед рабочими этого управления только дважды в течение десяти месяцев выступали лекторы. Иначе как непониманием партийных бюро (секретари Фатеева Г. Ф. и Сильверстова З. В.) к важному участку идеологической работы такое не объяснишь. Положение надо исправить общими усилиями.

А. КУЛЬТИКОВ,
председатель первичной организации общества «Знание».

На состоявшемся отчетно-выборном собрании директор учебно-курсового комбината коммунист А. П. Культиков вновь избран председателем первичной организации общества «Знание». А его заместителем стала М. А. Вакилова, старший воспитатель рабочих общежитий Мегионгазстроя.

Завершить год по-ударному!

40-летию Великой Победы — производительный труд!

Итоги первой недели

В прошлом номере «Трибуны строителя» сообщалось, что каменщики СУ-13 объявили ударный месячник. Подведены итоги первой недели.

В период с 1 по 7 декабря лучше всех поработала бригада Александра Георгиевича Обихода, занятая кирпичной кладкой стен и перегородок административно - бытового корпуса спецбазы «Татра». Недельное задание, записанное в аккордный наряд, этот коллектив выполнил на 113,5 проц.

Бригада Георгия Степановича Макарова недельное задание в натуральных показателях выполнила на 101,6 процента. При норме 1,2 кубометра кирпичной кладки на одного каменщика и смену фактически выработка составила 1,22 куба.

Бригада Геннадия Сергеевича Пидюкова, занимающаяся сооружением детского сада, с недельным заданием не справилась. Норма выработки в натуральных показателях выполнена на 93,8 проц.

Возглавляют соревнование

Бригада Алексея Васильевича Грошева (СУ-13) ведет строительство инженерных сетей, благоустройство шестого микрорайона города.

С первых дней этого года бригада взяла хороший трудовой старт и возглавила в управлении соревнование за достойную встречу 40-летия Великой Победы.

Подведены итоги за ноябрь. Бригада Грошева на строительно-монтажных работах освоила 69 тыс. рублей, что составляет 106,2 проц. к месячному заданию.

Справился коллектив и с заданием по росту производительности труда. Месячная выработка на одного рабочего в бригаде Грошева составила 2760 рублей, или 101,9 проц.

Образцы труда показывают передовики производства, ударники коммунистического труда газорезчик Фарид Кашбулин, слесари-трубоукладчики Марс Нисанов, Евгений Крюков, Владимир Мушкетов.

Выполнен годовой план

На 25 дней раньше, чем было записано в социалистических обязательствах коллектив комсомольско-молодежного управления № 25 справился с годовым планом по производству работ собственными силами. На строймонтаже освоено 1128 тыс. рублей, что составляет 101,7 проц. к годовому заданию.

Весомый вклад в трудовое достижение коллектива внесли комсомольско-молодежные бригады Вячеслава Воронкова, Ростислава Ивахина, Ильхама Лотфуллина, которые одними из первых в Мегионгазстрое рапортовали о досрочном завершении годовых заданий.

Встав на трудовую вахту в честь достойной встречи 40-летия Великой Победы, коллектив нашего управления взял обязательство: дополнительно к годовому плану освоить на строймонтаже еще 300 тыс. рублей.

Р. ТУРКИНА,
старший инженер КМСУ-25.

Выборы 24 февраля

В соответствии с Конституцией РСФСР Президиум Верховного Совета Российской Федерации принял Указ о назначении выборов в Верховный Совет РСФСР и в местные Советы народных депутатов на воскресенье, 24 февраля 1985 года.

Указом Президиума Верховного Совета РСФСР в Тюменской области образовано 16 избирательных округов по выборам в Верховный Совет РСФСР. В трудовых коллективах началось выдвижение передовиков производства и активных общественников в окружные избирательные комиссии.

Вниманию коммунистов

В субботу, 15 декабря, в Доме культуры «Юбилейный» состоится партийное собрание. В его повестке стоит один вопрос «О состоянии и мерах, направленных на повышение боевитости партийных организаций, укрепление дисциплины, усиление влияния коммунистов на решение хозяйственных задач». Докладчик секретарь партийного комитета треста Мегионгазстрой Н. А. Яровой.

Начало партийного собрания в 10 часов утра.

В Совете Министров СССР

Совет Министров СССР постановил перенести день отдыха с субботы 29 декабря 1984 г. на понедельник 31 декабря 1984 г.

Избраны в горком

На XXXI отчетно-выборной конференции Нижневартовской городской комсомольской организации членами горкома ВЛКСМ избраны:

Лазаускас Винцас — токарь участка малой механизации треста Мегионгазстрой;

Терновец Татьяна — заместитель секретаря комитета комсомола треста Мегионгазстрой;

Шиляев Олег — секретарь комитета комсомола треста Мегионгазстрой.

„Профессия—бригадир“

Так назвал свою новую книгу Владислав Пахомович Сериков — Герой Социалистического Труда, председатель Всесоюзного совета бригадиров.

Автор этой документальной книги рассказал не только и не столько о том, как рождался и внедрялся бригадный подряд в промышленном строительстве, сколько о героическом, целеустремленном труде коллективов (и своей бригады тоже), вынесших на своих плечах бремя и славу работы по-новому.

В книге «Профессия — бригадир» Сериков пишет о том, как следует организовать дело в хозрасчетной бригаде, как правильно сочетать моральные и материальные стимулы; как привлечь к работе в бригаде инженеров; какова, наконец, должна быть роль руководителя большого и сложного организма, именуемого «хозрасчетной комплексной бригадой».

В. П. Сериков — сторонник (и он приводит доказательные примеры в пользу своего мнения) крупной бригады, численностью от 60 до 80 человек. «В таком коллективе, — пишет он, — и полную меру проявляется творческая активность людей, развивается и хозяйская сметка, и экономический маневр. Рабочим в укрупненной бригаде открываются более широкие возможности для участия в управлении производством».

Немало вопросов ставит жизнь перед крупной бригадой. И «одно из главных условий успешного внедрения подряда, — по словам автора, — дать возможность бригаде самой себя организовать, управлять собой».

Немало интересных и поучительных историй и жизни своей бригады приводит в книге В. П. Сериков. Каждая из них — своеобразная веха в становлении коллектива, в воспитании самого бригадира.

«Бригадир — душа подряда» — так называется одна из глав книги. Какими же качествами должен обладать бригадир? Автор утверждает, что одно из важнейших качеств главы бригады — глубокий профессионализм, хорошее знание строительного дела.

И еще. «Бригадир не может себе позволить ограничиваться интересами стройки. Любой человек должен расширять круг своих интересов, а бригадир просто не имеет права жить иначе».

Много интересного может почерпнуть для себя, прочитав эту книжку, и рабочий и руководитель любого ранга. Ведь самая главная задача, которую поставил перед собой и успешно реализовал ее В. П. Сериков, — убедить читателей «как важен фактор окрыленности, стремления людей участвовать в большом значительном деле, ощущать свою созидающую роль».

В заключение остается добавить, что книга Владислава Пахомовича Серикова, выпущенная в 1984 году Стройиздатом, продается в нижневартовских книжных магазинах.

Г. ДИМОВА.

Прочти, товарищ!

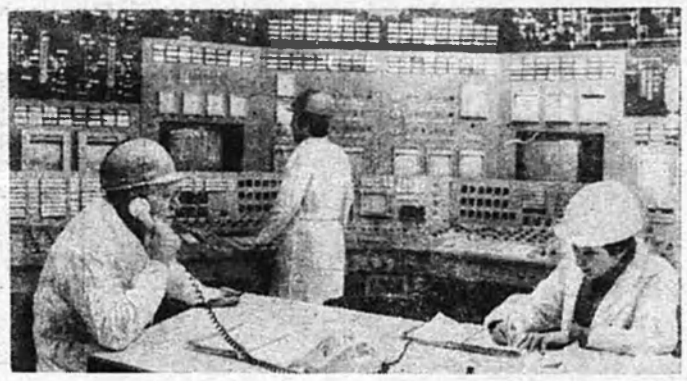

На самой северной в мире Кольской атомной электростанции в Мурманской области под промышленную нагрузку поставлен четвертый энергоблок. АЭС достигла проектной мощности. Сооружение за Полярным кругом АЭС является крупным достижением советской энергетики. Часть энергии, вырабатываемой Кольской АЭС, передается и Карельскую АССР и другие районы Северного Нечерноземья.

На снимке: за пультом управления четвертого энергоблока.

(Фотохроника ТАСС).

Ваше свободное время

Вместе с семьями

Это уже стало традицией: работники Дома культуры «Юбилейный» устраивают для трудовых коллективов Мегионгазстроя дни семейного отдыха.

В этот раз в Дом культуры пришли работники СУ-13 вместе с женами, мужьями и с детишками. В фойе внимание привлекла выставка самодеятельного творчества. На ней экспонировались рисунки, резьба по дереву, эстампы, платья, сарафаны и кофты... Все это сделано было талантливыми руками работников СУ-13 и членами их семей.

Много экспонатов представила на выставку семьи каменщицы Людмилы Тенешевой. Здесь рисунки ее сыновей и муж, платьица и ажурные кофточки, сшитые Людмилой не на швейной машине, а вручную. Редко теперь встретишь такую работу, в старину ее выполняли только швеи-белошвейки.

Интересной была выставка. Но в центре внимания всех участников дня семейного отдыха была стенная газета, посвященная жизненному пути участника Великой Отечественной войны сторожа СУ-13 Александра Георгиевича Бурова. Ему в этот день исполнилось ровно 70 лет.

Тепло говорил о юбиляре секретарь партийного бюро управления В. Г. Лазарев. Александр Георгиевич Буров рассказал несколько боевых эпизодов, самодеятельные артисты подарили ему красочный танец, а председатель комитета профсоюза Л. И. Баснянина в знак всеобщего уважения преподнесла ветерану войны и труда Бурову часы с браслетом.

Долго звучала в Доме культуры музыка — участники самодеятельности дарили один номер за другим руководителям производства, играла дискотека, а потом ребятишки на конкурсе пели песни, читали стихи, плясали, смотрели мультфильмы.

НОВОСТИ

Открылся новый магазин

Хороший подарок накануне нового, 1985 года сделали жителям VI микрорайона строители Мегионгазстроя. На улице Маршала Жукова и эксплуатацию сданы сразу два магазина.

В одном из них на прошлой неделе открылись двери для покупателей промышленных товаров. А в другом расставляется торговое оборудование. В скором времени здесь откроется мебельный магазин.

Теперь в шестом микрорайоне будет работать шесть предприятий торговли, подчиненных третьему ордену Главтюменнефтегазстроя: молочный, овощной, хлебный, продуктовый, магазин промышленных товаров и вновь открывающийся мебельный.

На строительстве этих объектов отличились бригады Нины Ивановны Берг и Анатолия Степановича Сухомлина из 13-го строительного управления.

А. ЖУКОВ,
наш корр.

Чтоб не болел милиционер

В пятнадцатом микрорайоне на улице Мира открылось новое медицинское учреждение. Оно расположилось в трехэтажном корпусе.

Первые два этажа этого просторного светлого здания занимает поликлиника, кабинеты которой оснащены самым совершенным оборудованием. На третьем этаже расположен стационар.

Новая поликлиника — ведомственная. Врачи, фельдшеры, медсестры лечат в ней работников милиции и членов их семей.

Такие же амбулатории открылись ныне в Сургуте и Тобольске.

Судят товарищи

«Заседание товарищеского суда объявляется открытым». Такими словами начинается обычно очередное заседание товарищеского суда СУ-45, председателем которого в сентябре мы избрали кассира управления Фаину Ильиничну Лаврущенко.

Третий месяц идет после выборов нового состава товарищеского суда. За это время уже рассмотрено недостойное поведение шести нарушителей дисциплины.

...Каменщик Федоров устроился к нам 27 сентября. Поработал полтора месяца и совершил затяжной прогул. Шесть дней подряд не являлся он на работу. А когда пришел, то сказал, что все это время у него болел зуб.

Филипп Николаевич не новичок на производстве. Ему двадцать четыре года. И пора уже знать: если заболел, то должен быть или бюллетень или другой оправдательный документ. Ни того ни другого у Филиппа не оказалось. Он даже не счел возможным сообщить своевременно в бригаду о своей «болезни».

И вот заседание товарищеского суда. Здесь же товарищи Федорова по бригаде, другие работники СУ-45. Спокойно, с доброжелательностью задают они Филиппу Николаевичу один вопрос за другим. Ответы звучат не всегда вразумительные. Стыдно Федорову. Но оправдать прогулы нечем.

Осудили товарищи проступок Филиппа Николаевича, а его «объяснения» по поводу прогула признали необоснованными.

Товарищеский суд объективно подошел к оценке поведения каменщика Федорова, учел его раскаяние и постановил: «Объявить Федорову Филиппу Николаевичу, 1960 года рождения, общественный выговор с опубликованием в печати. А шесть прогулянных дней вычесть из очередного отпуска».

Л. ГАШЕВА,
старший инженер СУ-45.

ФОРМЫ ПОДАЧИ МАТЕРИАЛОВ

Состоялось очередное занятие и постоянно действующем семинаре редакторов стенных газет.

Перед его слушателями с лекцией «Формы подачи материалов в стенной газете» выступила корреспондент многотиражки Л. В. Лелюшкина. Особое внимание она уделила критическим жанрам и предложила неизвестные ранее активистам стенной печати Мегионгазстроя интересные формы подачи критических материалов.

Опытом работы редколлегии стенной газеты «Оптимист» поделилась

Массовая работа редакции

Г. П. Чернышова — воспитатель рабочего общежития № 13. Эта стенновка постоянно занимает призовые места в конкурсах стенных газет, организуемых и тресте Мегионгазстрой.

Редактор многотиражной газеты «Трибуна строителя» З. П. Криволапова рассказала участникам семинара о роли стенной печати и период подготовки трудовых коллективов к достойной встрече 40-летия Победы.

Участникам семинара предложен конкретный план очередного выпуска стенных газет.

План-закон. Как он выполняется?

Выполнение коллективами подразделений треста Мегионгазстрой государственного плана по росту производительности труда, сдаче товарной строительной продукции и производству строительно-монтажных работ по генподряду и своими силами в ноябре характеризуется следующими цифрами:

Подразделение	Производительность труда (в руб.)			Товарная строительная продукция (в тыс. руб.)			Генподряд (в тыс. руб.)			Собственными силами (в тыс. руб.)		
	план	факт.	проц.	план	факт.	проц.	план	факт.	проц.	план	факт.	проц.
СУ-13	912	970	106,3	—	—	—	800	366	45,8	350	329	94,0
КМСУ-24	1466	1816	123,9	—	—	—	870	510	58,6	390	267	73,6
КМСУ-25	1382	1368	99,0	—	—	—	1116	709	63,5	315	253	80,3
СУ-45	1705	1653	97,0	—	—	—	—	—	—	300	200	66,7
СУ-54	1336	1486	111,2	—	—	—	557	449	80,6	350	211	60,3
ХУОР	857	968	112,9	—	—	—	60	64	106,7	60	61	101,7
Итого по тресту	1171	1188	101,4	—	—	—	3403	2098	61,7	1765	1341	76,0

Плановый отдел.

СПОРТ

Спартакиада набирает темп

Зимняя спартакиада комсомольско-молодежного треста Мегионгазстрой, посвященная 40-летию Великой Победы, набирает темп. Закончились состязания по баскетболу, которые проходили в спортивном зале Дома культуры «Юбилейный».

Победу одержала команда аппарата треста. Нелегко досталась она баскетболистам. К финальным играм с одинаковым количеством очков подошли команды УПТК, КМСУ-25, СУ-13 и аппарата треста.

Борьба за первое место была упорной и бескомпромиссной. Настойчивее других к победе спортсмены КМСУ-25. Команда этого комсомольско-молодежного управления отличалась сплоченностью, единым порывом. Но в общем зачете она и тройку призеров не вошла.

Второе место и соревнующих по этому виду спорта заняли баскетболисты УПТК. Каждый участник команды играл с полной отдачей сил, стремительно и напористо.

Третье место — за командой СУ-13.

Следующий вид программы зимней спартакиады — лично-командное первенство по шахматам. Эти соревнования проводятся в красном уголке общежития № 13. Приглашаем всех любителей шахмат принять в них участие. Они состоятся ежедневно. Начинаются игры в 18 часов.

На этом зимняя спартакиада не закончится: в январе состоится лыжные гонки на кубок газеты «Трибуна строителя».

В. АБЛАЖЕП,
заведующий спортзалом Дома культуры «Юбилейный».

Редактор
З. П. КРИВОЛАПОВА.

Наш адрес:

628440, г. Нижневартовск, улица Мусы Джалиля, 10. Телефоны 2-30-31, 6-35-12 и 8 35-13.

Газета отпечатана Нижневартовской городской типографией. Над полиграфическим исполнением номера работали линотипистки Г. Жигелис и В. Кудрявцева, метранпаж Н. Западнова, печатала В. Лобанова.

Заказ 14303
Тираж 1481 экз.

ПРОЛЕТАРИИ ВСЕХ СТРАН, СОЕДИНЯЙТЕСЬ!

ТРИБУНА СТРОИТЕЛЯ

Орган партийного комитета, администрации, объединенного профкомитета и комитета ВЛКСМ ордена «Знак Почета» комсомольско-молодежного треста Мегионгазстрой

Газета издается с 3 февраля 1979 г.

1984 г.
ДЕКАБРЬ
20
четверг
№ 49 (306)

Цена 1 коп.



Любит в бригаде Нину Ивановну Берг Валю Чернышову за веселый нрав и общительный характер. Коллектив бригады стал родным для Валентины. А приехала она в Нижневартовск по комсомольской путевке десять лет назад.

За это время выросла профессионально. Сначала была ученицей, а сейчас по праву ей присвоен четвертый разряд штукатура-маляра.

Валентина Чернышова — неизменный участник конкурсов профессионального мастерства, часто занимает в них призовые места. За ударный труд Валентина Николаевна награждалась почетными грамотами, приказом по управлению ей объявляли благодарности.

Личная жизнь Вали сложилась в Нижневартовске. Здесь она вышла замуж, здесь родилась и растет дочь Светлана.

На снимке: штукатур-маляр СУ-13 Валентина Николаевна Чернышова.

Фото В. РЫБАКОВА

Завершить год по-ударному!

40-летию Великой Победы — производительный труд!

Наш ответ рабочим СУ-13

«Включайтесь в ударный месячник!» — с таким призывом через многотиражную газету 6 декабря с. г. обратились к нам каменщики СУ-13, объявившие ударный месячник в честь 40-летия Великой Победы.

Это предложение было обсуждено на открытом партийном собрании и единодушно принято всеми рабочими завода строительных материалов. Поддерживая патриотическую инициативу рабочих СУ-13, наш коллектив включается в ударный месячник и обязуется четко выполнять все заявки каменщиков.

В свою очередь мы обращаемся к коллективам девятой автобазы и пятого управления механизации: включайтесь, товарищи, в ударный месячник, обеспечьте устойчивую работу механизмов и автомобилей, занятых на перевозке бетона, раствора и железобетонных изделий для ударных объектов!

В. КОЛЕНКОВА,
секретарь партийного бюро завода;
В. СЕРИК,
директор завода строительных материалов.

Итоги второй недели

Продолжается ударный месячник, объявленный каменщиками СУ-13 и посвященный 40-летию Великой Победы.

Прошедшая неделя, сопровождавшаяся сильными морозами, не позволила поработать с полной отдачей. Из-за низких температур рабочие дни были актированы.

Однако и в этих условиях по-ударному работала бригада Георгия Макарова. Трехдневное задание этот коллектив выполнил на 101 процент и возглавил соревнование. Ежесменная выработка в натуральных показателях составила 1,21 кубометра на каждого каменщика.

Несколько отстали от своих соперников бригады Геннадия Индюкова и Александра Обихода. Норма выработки этими бригадами в натуральных показателях выполнена соответственно на 96,2 и 91 процента.

Продолжается ударный месячник, объявленный каменщиками СУ-13 и посвященный 40-летию Великой Победы.

Н. АХМЕТЗЯНОВА,
инженер СУ-13.

Собрание коммунистов

В минувшую субботу в Доме культуры «Юбилейный» состоялось собрание коммунистов Мегионгазстроя. Секретарь партийного комитета Н. А. Яровой выступил на собрании с докладом «О состоянии и мерах, направленных на повышение боевитости партийных организаций, укрепление партийной дисциплины, усиление влияния коммунистов на решение хозяйственных задач».

В прениях по докладу приняли участие В. И. Коленкова — секретарь партийного бюро начальник отдела завода строительных материалов; Ю. М. Мишанин — политинформатор главный инженер КМСУ-25; З. В. Сильверстова — секретарь партийного бюро мастер УПТК; Л. И. Герасимова — пропагандист школы коммунистического труда бригадир СУ-13; В. А. Бурлаков — секретарь партийного бюро монтажник комсомольско-молодежного экспериментального участка - потока (КМЭУП); Н. Е. Калинина — комиссар омского ударного отряда им. Ленинского комсомола штукатур-маляр СУ-13; Н. Н. Черных — секретарь парторгинизации начальник участка КМСУ-24; В. А. Гуоьев — секретарь партийного бюро начальник участка СУ-45; Г. В. Проценко — главный инженер Мегионгазстроя; А. В. Примаченко — секретарь комсомольского бюро машинист крана пятого управления механизации.

По обсужденному вопросу партийное собрание приняло соответствующее постановление.

Народные контролеры и рабкоры «Трибуны строителя» провели рейд по использованию транспорта, направляемого автобазами № 9 и № 10 для перевозки грузов на объекты.

Выпуск № 20

Эстафета бережливости

Участники рейдовой бригады сели вместе с шоферами в кабины восьми большегрузных автомобилей и провели в них полный рабочий день. Ниже рассказывается об эффективности работы только трех машин марки «Татра», приписанных к автобазе № 10.

«ТАТРА» № 19-72. За рулем этого автомобиля водитель тов. Мансуров. Приехав к началу рабочего дня в железнодорожный тупик, он 1 час 20 минут простоял в ожидании загрузки своего автомобиля. Строительщики приступили к работе на час позднее положенного.

Загрузившись цементом, поехал Мансуров на ЗСМ, быстренько разгрузился и вновь отправился, как здесь говорят, на железку. Снова загрузился и по известному маршруту направился на ЗСМ, но здесь шофера ждала первая неудача — начался обеденный перерыв. Не долго думал Мансуров и сам на груженной цементом машине отправился на обед. И только по его возвращении в 13 часов 10 минут разгрузили цемент на заводе строительных материалов.

Итак, до обеда шофер Мансуров сделал два рейса из железнодорожного тупика до ЗСМ и перевез 24 тонны цемента. Расстояние между этими объектами 11 км, а в товарно-транспортной накладной указано, что груз Мансуров возил на расстояние 20 км и перевез не 24, а 30 тонн цемента.

Для сведения. За перевозку 30 тонн цемента (6 тонн недогруз) на расстояние 20 км десятая автобаза предъявила Мегионгазстрою счет на 71 руб. 42 коп. Почти 20 процентов этой суммы — 14 руб. 25 коп. за недогруз.

Наша справка. Что такое недогруз? Грузоподъемность новой машины «Татра» 15 тонн, а старой, поездившей по нашим дорогам, всего четырнадцать тонн. 23 ноября в наше УПТК десятая автобаза направила только старые машины, а к оплате предъявлены документы, составленные из расчета на максимальную загрузку «Татры», то есть на 15 тонн. Таким образом, предъявляется счет за неперевезенные грузы.

...Разгрузившись после обеда на ЗСМ, шофер Мансуров прибыл в железнодорожный тупик в 14 часов 10 минут, а диспетчер УПТК тов. Емельянова в товарно-транспортной накладной отметила, что «Татра» водителя Мансурова прибыла в тупик под загрузку в 13 часов. Погрузили в нее 50 дверных блоков и отправили на новую базу УПТК.

В 17 часов Мансуров загрузился гравием и вновь поехал на ЗСМ. Но этот рейс почему-то не зафиксирован в товарно-транспортной накладной, а вместо него начальник участка УПТК тов. Терлецкий записал: отвез 14 тонн груза на КС-11, расстояние 80 км».

РЕЙДОВАЯ БРИГАДА ПРЕДЛАГАЕТ:

руководителям десятой автобазы (Е. Т. Стружко, А. П. Смолянинов) обсудить материал рейдовой бригады в коллективе и проинформировать Мегионгазстрой о принятых мерах через газету;

— руководителям УПТК (Ю. М. Швалев, З. В. Сильверстова) обсудить в коллективе и привлечь к материальной ответственности Терлецкого, Ожогину и Емельянову.

Диспетчер УПТК тов. Ожогина не глядя поставила на подпись Терлецкого штамп, и состряпанный ими документ получил законную силу.

Для сведения. Чтобы «Татра» перевезла груз на расстояние 80 км и вернулась обратно, требуется не менее 7 часов. Считай, полная рабочая смена. За «великодушный» жест Терлецкого Мегионгазстрой заплатил десятой автобазе 89 руб. 18 коп.

«ТАТРА» № 03-11. В начале смены шофер десятой автобазы тов. Правдин получил задание: перевезти с новой базы УПТК на завод строительных материалов 98 тонн гравия. Расстояние между этими объектами 6 км, а диспетчера автобазы ставят 20 км. Правдин за смену сделал десять рейсов вместо запланированных шести и перевез 140 тонн строительного материала.

Для сведения. Мегионгазстрой заплатил автобазе № 10 за перевозку 140 тонн гравийно-песчаной смеси на расстояние шесть километров 148 руб. 50 коп. Из них 9 руб. 80 коп. за десять тонн недогруза.

Водитель «Татры» тов. Правдин целый день 23 ноября (как, видимо, и в другое время) работал добросовестно. Ни одного нарушения в оформлении его товарно-транспортных накладных не установлено.

«ТАТРА» № 17-57 по неизвестным причинам прибыла в диспетчерскую УПТК только в десять часов утра. Водитель тов. Сенченко получил точно такое же задание, как и шофер Правдин, но в отличие от него совершил не десять, а всего пять рейсов, хотя возил гравий на то же расстояние — 6 км. Он перевез не 140 тонн груза, как Правдин, а всего семьдесят.

А в оставшееся до конца смены время начальник участка УПТК Терлецкий использовал большегрузный автомобиль в качестве такси: отвез Юрий Петрович на новую базу, в железнодорожный тупик и др. А в товарно-транспортной накладной своей щедрой рукой он написал, что «Татра» № 17-57 совершила рейс на строительство КС-11. А для этого, как писалось выше, требуется не менее семи часов. И кладовщица Емельянова заверила штампом подпись Терлецкого.

Для сведения. Перевозка 70 тонн гравийно-песчаной смеси обошлась нашему тресту в 74 руб. 25 коп. А 89 руб. 18 коп. Мегионгазстрой заплатил за рейс, который «Татра» на КС-11 не совершала.

Таким образом, только 23 ноября начальник участка Терлецкий своей безответственностью нанес Мегионгазстрою убыток в сумме 178 руб. 30 коп. А за недогруз только трех вышеназванных самосвалов трест заплатил 41 руб. 03 коп.

М. СКОРЫНА — начальник лаборатории экономического анализа, член центральной группы народного контроля; **Н. ИЗМЕСТЬЕВА** — старший инженер треста, наш рабкор; **В. МУДРЕЦОВА** — старший инженер треста, член центральной группы народного контроля; **Л. ГРЕВЕНЮКОВА** — инженер СУ-13; **Л. ЛЕЛЮШКИНА** — корреспондент «Трибуны строителя».

Встречу выборам

ОКАЗАНО ДОВЕРИЕ

В трудовых коллективах и общественных организациях Мегионгазстроя в эти дни проходят собрания, на которых строителям выдвигают передовиков производства и активных общественников в состав избирательных комиссий.

На состоявшемся 15 декабря собрании коммунисты Мегионгазстроя выдвинули в состав Тюменской областной избирательной комиссии по выборам в Верховный Совет РСФСР бригадира СУ-13 члена областного комитета партии Прозорова Георгия Николаевича.

Рабочие комсомольско-молодежного экспериментального участка-потока (КМЭУП) выдвинули в состав Ханты-Мансийской окружной избирательной комиссии по выборам в Верховный Совет РСФСР машиниста свайбойного агрегата Юмина Владимира Ильича.

Своим представителем в Нижневартовскую городскую избирательную комиссию коллектив СУ-13 направил штукатура-маляра молодую коммунистку Лазареву Ирину Алексеевну.

В состав избирательных комиссий по выборам в Тюменский областной, Ханты-Мансийский окружной, Нижневартовский городской Советы народных депутатов мегионгазстроевцы направили 108 своих полномочных представителей.

Вот таким образом не на словах, а на деле осуществляется конституционное право советских людей — право на участие в управлении государством.

Экономика и дисциплина

Год 1984-й. Декабрь

Летопись социалистического соревнования



Еще одна высота

«Всем членам бригады освоить профессию монтажника».

(Из обязательств бригады Г. Н. Прозорова).

Оживленно было в прошлую субботу в бытовке комплексной бригады Георгия Николаевича Прозорова. Рабочие листали тетради с конспектами, каждого вновь входящего товарища встречали вопросом: «Сдал?» и, видя улыбающееся лицо, поздравляли с успехом.

В этот день бригада Прозорова (СУ-13) сдавала экзамены на присвоение четвертого разряда монтажника.

В прорабской участка, который расположился на строительстве общественного центра VI микрорайона, собрались члены приемной комиссии: главный инженер управления В. Н. Симонов, мастер производственного обучения учебно-курсового комбината С. И. Поздняков и начальник участка С. И. Коваленко.

— Скажите, чем вы будете связывать колонны? — спрашивают экзаменаторы плотника-бетонщика Юрия Ивановича Нестерова.

Вопрос несложный. Все члены бригады Прозорова еще на строительстве школы прошли хорошую практику. А прежде, чем приступить к монтажу школы из крупных панелей, все как один без отрыва от производства закончили курсы и получили смежную профессию монтажника.

— Если нет необходимой детали, то третью колонну, скажем, со второй можно связать временной стяжкой, — отвечает Нестеров.

— А чем конкретно?

— Лучше всего для этого подойдет швеллер, — подумав, отвечает рабочий.

— Правильно, — одобрительно говорят члены приемной комиссии.

В каждом экзаменационном билете четыре вопроса. Они касаются и непосредственно монтажа, и техники безопасности, и экономики строительства, и необходимых при чтении чертежей знаний.

— Все четырнадцать членов бригады Прозорова успешно сдали экзамены на четвертый разряд, — удовлетворенно говорит председатель приемной комиссии В. Н. Симонов. — Уверенно отвечали на вопросы сам бригадир, наши ветераны Михаил Иванович Буклов и Мнассар Имамович Низамеев, другие товарищи.

В наступающем 1985 году бригада Г. Н. Прозорова будет специализирована на монтаже железобетонных изделий. Ей поручается монтаж торгово-общественного центра VI микрорайона.

На прошлой неделе бригада Прозорова приступила к устройству ростверков нового объекта.

А. ЖУКОВ.

На радость хозяйкам

Наша бригада, возглавляемая Анатолием Степановичем Сухомлиным, вела отделку 38-го дома на проспекте Космонавтов. Здесь нам поручили отделать кафелем кухни, ванные комнаты и санузлы общей площадью 2,5 тысячи квадратных метров.

Профессия плиточника-мозаичника предоставляет рабочему широкое поле для творчества. Кафельную плитку можно выложить и в разбежку, и шов в шов, и по диагонали. А если под рукой есть цветная плитка или плитка с узором, то выдумке нет границ. Мы старались работать так, чтобы каждая кухня чем-то да отличалась.

Наша бригада справилась с целевым заданием, сократив сроки на четыре дня. В прошедший вторник завершили мозаичные работы на последнем этаже. Все плиточники трудились так, чтобы новоселы 12-этажного дома были довольны нашей работой.

Д. БИЛАН,
плиточник - мозаичник СУ-13.

Строители и монтажники! На финише года дорожите каждым днем, каждым рабочим часом! Работайте на совесть, с полной отдачей!

И к Северу душою прикипел

Есть люди, которые ничем не выделяются в коллективе. Лишь приглядевшись к тому, как относятся они к делу, невольно выделишь их из десятка равных. Вот о таком человеке, о начальнике участка Георгии Константиновиче Губине и хочется рассказать.

Георгий Константинович стал строителем не случайно. Свою трудовую жизнь начал на заводе. Но, видимо, что-то ему не понравилось, и молодой паренек пошел на стройку каменщиком. А вскоре в Ростове-на-Дону поступил на вечернее отделение строительного техникума.

Нелегко работать и учиться, но Губин был настойчив, и в 1977 году успешно защитил диплом. В этом же году молодой специалист уезжает на Север, в молодой город газодобытчиков Надым. Здесь в тресте Севергазстрой он работал мастером, затем начальником участка.

С 1981 года Георгий Константинович в нашем управлении. С первых же дней он зарекомендовал себя требовательным руководителем.

Комсомольско - молодежная бригада Виктора Сговородникова, с которой работает Губин, занята строительством компрессорных станций. Поэтому Георгий Константинович стал строителем не случайно. Свою трудовую жизнь начал на заводе. Но, видимо, что-то ему не понравилось, и молодой паренек пошел на стройку каменщиком. А вскоре в Ростове-на-Дону поступил на вечернее отделение строительного техникума.

Нелегко работать и учиться, но Губин был настойчив, и в 1977 году успешно защитил диплом. В этом же году молодой специалист уезжает на Север, в молодой город газодобытчиков Надым. Здесь в тресте Севергазстрой он работал мастером, затем начальником участка.

Своим представителем в Нижневартовскую городскую избирательную комиссию коллектив СУ-13 направил штукатура-маляра молодую коммунистку Лазареву Ирину Алексеевну.

В состав избирательных комиссий по выборам в Тюменский областной, Ханты-Мансийский окружной, Нижневартовский городской Советы народных депутатов мегионгазстроевцы направили 108 своих полномочных представителей.

Вот таким образом не на словах, а на деле осуществляется конституционное право советских людей — право на участие в управлении государством.

Расскажу о своем товарище

жалуй, это единственный в нашем управлении коллектив, который работает стабильно из месяца в месяц. В этой бригаде твердая дисциплина, а если случится какой огрех, Георгий Константинович вместе с советом бригады не оставит его без внимания.

Вспоминается недавний случай. Четверо рабочих решили поиграть в карты. Начальник участка, увидев это, строго поговорил с рабочими. Но не остановился на этом.

На следующий день в управлении появились сатирические рисунки картежников с едкими четверостишиями.

Я привела этот пример для того, чтобы показать роль линейного инженера в воспитании сознательной дисциплины рабочих. Георгий Константинович в этой роли успеха добивается потому, что опирается в повседневной практике на партгруппу и совет бригады.

Результаты его работы заслуживают уважения. По итогам соревнования в третьем квартале участок, который возглавляет Г. К. Губин, занял второе место среди коллективов участков треста Мегионгазстрой. А сам Георгий Константинович награжден Почетной грамотой КМСУ-24, приказом по тресту начальнику участка Губину объявлена благодарность.

Т. БОГАТЫРЕВА,
старший инспектор отдела кадров КМСУ-24.

Во что одеть Васюткина?

В текущем году «Трибуна строителя» дважды писала об обеспеченности рабочих спецодеждой и другими средствами индивидуальной защиты. Однако вновь приходится возвращаться к этому вопросу, так как положение мало в чем изменилось.

В соответствии с соглашением Миннефтегазстроя и ЦК отраслевого профсоюза в 1984 году в нашем тресте следовало открыть единый пункт выдачи спецодежды. В нем предусмотрены примерочная, стенд - витрина с образцами спецодежды, спецобуви и др. Но до сих пор не оборудован у нас такой пункт.

Спецодежда и средства индивидуальной защиты хранятся по-прежнему в неотапливаемом складе, что является нарушением. Правда, в последнее время в УПТК наводится порядок, но сделано еще далеко не все, что требуется.

Руководство УПТК (начальник тов. Швалев Ю. М.) недостаточно занимается реализацией заявок строительных управлений на спецобувь и другие средства индивидуальной защиты.

Так, на 1984 год мы заказывали для электросварщиков 151 костюм с огнестойкой пропиткой. В УПТК нет ни одного. И электросварщикам выдают брезентовые костюмы, которые не соответствуют условиям их работы. Да и костюмы-то эти люди не могут носить.

Например, электросварщику КМСУ-25 Ю. Е. Васюткину выдали костюм 56-го размера, а он носит пятидесятый, а электросварщику КМСУ-24 А. В. Новикову вместо пятидесятого выдали костюм 48-го размера.

Сейчас на базе УПТК скопилось около 3000 пар валенок, а вот нужных, как говорится, ходовых размеров нет. Имеющиеся в УПТК защитные каски — без подшлемников.

Создается впечатление, что руководители УПТК и заместитель управляющего трестом тов. Кулигин В. Т. недооценивают роль спецодежды в производительной работе строителей.

Сегодня вопрос остро стоит не только об улучшении снабжения спецодеждой, но и о ремонте и о стирке спецовок. Идет время, но ни один из руководителей управлений нашего треста не заключил еще договора ни с прачечной ЖКК, ни с городским домом быта.

Пора на этих вопросах поставить точку.

Н. СУГАК,
начальник отдела Мегионгазстроя.

Возвращаясь к напечатанному

По закону рабочего долга

Это случилось в ночь на 12 декабря. Термометры показывали на улице минус 45 градусов. В квартирах четырех микрорайонов резко стала падать температура, прекратилась подача горячей воды.

Из-за аварии, происшедшей на кабельных сетях, остановилась работа городской котельной. Когда вновь заработали насосы котельной, в системе теплоснабжения города произошел гидроудар. В результате на участке теплотрассы, пролегающей по улице Мира, вышел из строя линзовый компенсатор, и многие жилые дома оказались без тепла. Это привело к разморажива-нию узлов управления в подвалах зданий, стали лопаться радиаторы и стояки в подъездах домов.

Для ликвидации аварийной ситуации в срочном порядке была создана в Мегионгазстрое специальная бригада, которую возглавили и. о. главного инженера жилищно-коммунальной конторы З. Ф. Исупова и домоуправ Т. П. Светлова.

Задача перед ремонтниками стояла одна: срочно восстановить отопление домов. Но она оказалась не из простых. В помощь работникам ЖКК были приданы строители СУ-45 и КМСУ-25.

Ремонтникам пришлось не только восстанавливать поврежденные узлы трассы, но и бороться с сорокаградусным морозом. Не успеют восстановить теплотрассу в одном месте, как размораживаются ее участки в другом. Трижды пришлось спускать воду из системы отопления. Восемьдесят часов продолжалась непрерывная работа по восстановлению теплоснабжения микрорайонов.

В шестом микрорайоне пострадало пять домов в результате аварии. В них пришлось заменить более 60 радиаторов, а в подъездах — все стояки.

Аварийная ситуация ликвидирована. При этом отличились слесари Наиль Хайдаров, Валерий Зубарев, сварщик Рим Гильманов, добросовестно работали комсомольцы КМСУ-25 плотник Станислав Красуцкий и бетонщик Андрей Селютин, слесарь - трубоукладчик СУ-45 Борис Мушкетов и другие. Они достойно выполнили рабочий долг и четко действовали в экстремальной ситуации.

А. НАУМОВ,
наш корр.



КАЗАХСКАЯ ССР. Растет отдача недр полуострова Мангышлак. Промысловики добыли здесь 75 тысяч тонн сверхплановой нефти с начала года. Повышать производительность труда при одновременном снижении себестоимости продукции помогают современные методы поддержания пластового давления, продуманная организация работ.

На снимке: идет бурение.

(Фотохроника ТАСС).

Редактор
З. Н. КРИВОЛАПОВА.

Наш адрес:

626440, г. Нижневартовск, улица Мусы Джалиля, 10. Телефоны 2-30-31, 6-35-12 и 6-35-13.

Газета отпечатана Нижневартовской городской типографией. Над полиграфическим исполнением номера работали линотипистки Г. Жигелис и В. Кудрявцева, метранпаж Н. Западнова, печатала Р. Ненашева.

Заказ 14976
Тираж 1481 экз.

ПРОЛЕТАРИИ ВСЕХ СТРАН, СОЕДИНЯЙТЕСЬ!

ТРИБУНА СТРОИТЕЛЯ

Орган партийного комитета, администрации, объединенного профкомитета и комитета ВЛКСМ ордена «Знак Почета» комсомольско-молодежного треста Мегионгазстрой

Газета издается с 3 февраля 1979 г.

1984 г.
ДЕКАБРЬ
27
четверг
№ 50 (307)

Цена 1 коп.

Репортаж

Надежный почерк ветеранов

За несколько минут до обеденного перерыва в прорабскую зашел бригадир Михаил Иванович Букалов и сразу к столу, за которым работал начальник участка Сергей Иванович Коваленко (СУ-13).

—Ты не забыл, Сергей Иванович, что на новом объекте предстоят работы с горячим битумом? Нужна спецодежда.

—Четыре костюма я уже подобрал.

—Четыре мало. Подумай и о защитных масках. У нас четверо сварщиков, а шлем только один.

—Не волнуйся, Михаил Иванович, обо всем я помню и постараюсь обеспечить,— успокаивает Букалова начальник участка.

Когда за бригадиром закрылась дверь, улыбнувшись, Коваленко заметил:

—Не дает мне покоя Букалов. Бригада еще здесь не закончила работу, а он уже заботится о новом объекте.

...На строительстве административно - бытового корпуса спецбазы «Татра» два месяца подряд бригада Букалова вела монтаж металлоконструкций и стеновых панелей. Особенно успешно поработали монтажники в ноябре. Норму выработки в натуральных показателях выполнили на 239 процентов.

На монтаже отличился сам бригадир, опытный мастер, ветеран 13-го управления, его друзья, тоже кадровые рабочие Мегионгазстроя Миассар Имамович Низамсев и Евгений Сергеевич Бубенчик.

В декабре бригаде дали задание: освоить на монтаже корпуса 35 тысяч рублей. Букалов организовал работу в две смены и не далее как вчера управился с аккордным заданием.

Хотя это далось с большим трудом. Каждому помнятся крепкие морозы, которые настоялись до пятидесяти градусов, и работу пришлось остановить. Ну Сибирь она на то и Сибирь: морозами здесь никого не удивишь.

Много времени потеряли и при монтаже простеночных панелей: указанных в проекте в наличии не оказалось. Панели нужного размера пришлось пилить из имеющихся. А это не работа, а настоящая морока.

—Я с ног сбился, чтобы обеспечить бригаду режущими дисками, — вспоминает С. И. Коваленко.— Ведь надо было нарезать сто сорок простеночных плит. А Букалов все недоволен.

Говоря это, Сергей Иванович вроде бы и не испытывает никакого огорчения, даже одобряет неспокойного бригадира. А Михаил Иванович Букалов привык жить не одним днем, а с приглядкой в завтра и дальше.

—Ты подумай, Сергей Иванович, — опять стонт на своем Букалов, — как мы будем работать в первом квартале. Чем наша бригада будет занята?

И Коваленко думает, просчитывает задания для бригады Букалова. Коллектив ветеранов привык работать надежно, с заделом.

А. ЖУКОВ.
наш корр.

Собрались дозорные

На состоявшемся в минувшую субботу собрании народных контролеров Мегионгазстроя с докладом «Задачи дозорных треста, вытекающие из речи товарища К. У. Черненко на Всесоюзном совещании народных контролеров» выступил председатель центральной группы народного контроля треста Мегионгазстрой Я. А. Садовников.

В прениях по докладу приняли участие начальник штаба «Комсомольского прожектора» токарь участка малой механизации В. С. Лазаускас, председатель группы народного контроля КМЭУП (комсомольско - молодежного экспериментального участка-потока) электросварщик В. В. Терехов, председатель группы народного контроля КМСУ-25 мастер М. Г. Гиззатуллина, заместитель главного инженера треста Д. Н. Бондарчук, заместитель управляющего Мегионгазстроем Г. Н. Пикман, секретарь партийного комитета треста Н. А. Яровой.

Участники собрания приняли постановление, направленное на развитие инициативы и активности народных контролеров.



Завершить год по-ударному!

40-летию Великой Победы—производительный труд!

Итоги третьей недели

Ударный месячник, объявленный каменщиками 13-го управления, посвященный 40-летию Великой Победы, продолжается. С каждым днем нарастает накал соперничества между соревнующимися бригадами за досрочное выполнение ударного задания.

В третью неделю месячника убедительной победы добился коллектив возглавляемый Геннадием Сергеевичем Индюковым. Норма выработки в натуральных измерителях выполнена на 131 процент и составила 1,57 кубометра на одного каменщика при дневной норме 1.2 куба.

Следом за лидером идет бригада Георгия Степановича Макарова. Выработка в натуральном выражении на одного рабочего в этом коллективе составила 1,34 кубометра кирпичной кладки, или 112 процентов.

Бригада Александра Георгиевича Обихода, занятая на строительстве административно - бытового корпуса спецбазы «Татра», в прошлую неделю поработала сравнительно ровно. Выработка в натуральных показателях здесь составила 1,21 куба то есть 101 процент.

Идет заключительная неделя ударной вахты.

В. ИВАНОВА.
старший инженер СУ-13.

Идущие впереди

Продолжают поступать все новые рапорты трудовых коллективов подразделений треста о досрочном завершении государственных планов и социалистических обязательств. Первым в 13-м управлении справился с годовым заданием коллектив, которым руководит начальник участка В. Сытченко.

Вслед за лидером соревнования рапортовали еще два коллектива КМСУ-25, досрочно управившиеся с годовым заданием. Возглавляют эти коллективы начальники участков М. Осинцев и Г. Емелин.

Сегодня на рабочем календаре этих коллективов год 1985-й.

А задания четырех лет пятилетки выполнили уже пять участков треста. В том числе все подразделения 25-го комсомольско-молодежного управления, которым руководит А. П. Новошицкий.

Справились досрочно

Встав на трудовую вахту в честь 40-летия Великой Победы, все новые коллективы Мегионгазстроя рапортуют о досрочном выполнении годовых заданий и социалистических обязательств.

В 13-м управлении новых трудовых успехов добились еще три бригады отделочников. Досрочно справились с годовыми планами бригады Михаила Ивахно, Нины Берг и Сергея Данилова.

Могут работать без срывов

Нередко от штукатуров-маляров приходится слышать жалобы то на запоздалую доставку раствора с завода строительных материалов, то на недостаточно четкую организацию труда. А если устранить эти причины и посмотреть, как отделочницы справляются с нормами?

И вот прошлый четверг, 20 декабря.

Бригада Валентины Геннадьевны Кулешовой занята штукатуркой поверхностей стен по сетке Рабитца. В составе бригады одиннадцать человек. За смену они должны оштукатурить 94,2 кв. м.

До начала рабочего дня еще несколько минут, но девушки уже готовы приняться за дело. Не заставила себя ждать и машина, доставившая первую «порцию» раствора.

Весело, с приподнятым настроением трудились отделочницы всю смену, и результат не замедлил сказаться. Дневную норму в натуральных показателях бригада Кулешовой выполнила на 128,1 проц.

Строительство районного информационно-вычислительного центра

Пятница, 21 декабря. На этом же объекте работает еще одна бригада отделочниц, которую возглавляет Нина Ивановна Берг. По своему качественному составу она превосходит другие коллективы. Это сильная бригада: из пятнадцати отделочниц одиннадцать работают по четвертому разряду.

Раствор в минувшую пятницу поступил в 9 часов 30 минут. Штукатуры быстро наладили шланг и без задержек стали подавать раствор на рабочие места. Однако первые же минуты показали, что раствор этот далеко не лучшего качества. Масса его неоднородна, с преобладанием песка.

Через два с половиной часа пришлось останавливать работу и прочищать шланги. А это дело непростое. Надо было вырезать отдельные участки, потом вновь наращивать шланг. Время рабочее было потрачено непроизводительно.

Но бригада Нины Ивановны Берг работала с большим старанием. Когда в конце смены были замерены объемы, оказалось, что при дневном задании 144 квадратных метра отделочницы сумели оштукатурить 165,2 квадратного метра.

Словом, умеют работать наши штукатуры, не перевелись в 13-м управлении мастерицы. Главное — обеспечить людей работой и больше внимания — механизации.

Р. ТИМИРБАЕВА,
нормировщик СУ-13.

В штате управления механизации трудится немало хороших людей, которыми по праву гордится весь коллектив. Расскажу сегодня об одном из них, о бригадире Василии Михайловиче Добрыке.

Знаю я его по работе уже восемь лет. Василий Михайлович отличается трудолюбием. Долгое время работал бульдозеристом. Но, решив освоить профессию машиниста трубоукладчика, пошел учиться. Получил удостоверение и возглавил свабольную бригаду.

Ответственная это работа — вести забивку свай на строительных объектах. Оттого, как будут сделаны свайные поля, во многом зависит качество строительства всего объекта.

Василий Михайлович обладает чувством ответственности за порученное дело, способностью подчинить личные интересы общественным. Эти высокие качества воспитывает он и у товарищей по бригаде.

В коллективе механизаторов Василия Михайловича знают как скромного и чуткого человека, готового в трудную минуту протянуть руку помощи товарищу.

За свой труд Василий Михайлович Добрык награжден почетными грамотами, удостоивался благодарностей треста Тюменьгазмеханизация и нашего управления.

Н. ДЕМИНА,
старший инспектор пятого управления механизации.

На снимке: бригадир Василий Михайлович Добрык.

Солдатская шинель в приданое

Не было лошадей с колокольчиками, шумного застолья, золотого обручального кольца. Расписались, взяла молодая жена сундучок, в котором лежала пара наволочек, простынь да солдатская шинель, и переехала к мужу.

Прошло тридцать девять лет. На веку, как на долгой ниве,—были и радость, и горе. Но радость, разделенная пополам — двойная радость, горе, поделенное с близкими человеком — полгоря. Достойно Садовниковы идут по жизни.

Когда зашла речь, кого из ветеранов супружеской жизни пригласить на заседание клуба молодой семьи, выбор пал на супругов Садовниковых. Им есть что рассказать, есть право дать совет молодежи с небольшим стажем семейной жизни.

С юмором начал свое выступление перед молодыми мужьями и женами Яков Алексеевич:

—В начале службы в армии я частенько получал наряд вне очереди, то на кухню, то на уборку казармы. Все это очень пригодилось в семейной жизни. Но должен вам сказать, что одно из главных условий благополучия семьи —умение уступать жене. Без взаимных уступок супругов семейная жизнь практически невозможна.

Александра Кузьминична продолжила:

—В муже я нашла друга. Верного, доброго и внимательного. И если я ни разу в жизни не была, как говорят в народе, ни мята ни клята, то только потому, что вовремя умела сказать себе «стоп!»

—Расскажите, Яков Алексеевич, как вы жили после свадьбы, как попали в Нижневартовск, —просят молодые люди.

Садовников вспоминает, как исколесил вместе с женой почти всю страну, жил на Кольыме, осваивал Целину, строил электростанции в разных местах Советского Союза.

—Услышал однажды выступление Щербины, тогда первого секретаря Тюменского обкома партии, об освоении Самотлора, и через некоторое время выбивал дробь в легких ботинках на тридцатиградусном морозе в старом нижневартовском аэропорту.

Четырнадцать лет Садовниковы живут в Нижневартовске. Могли бы уже покинуть этот край, оба имеют право на заслуженный отдых. Но что-то удерживает ветеранов

Репортаж из клуба молодой семьи

Может, работа? Александра Кузьминична — фельдшер станции переливания крови, Яков Алексеевич — начальник строительной лаборатории треста Мегионгазстрой.

...Молодые пары подходят поближе к экрану, на который Яков Алексеевич проецирует слайды.

Фотодело — давнее увлечение Садовниковых. Куда бы ни ездили, где бы ни бывали, неразлучным спутником супругов является фотоаппарат. Позже занялись слайдами.

Каких только сюжетов у них нет: город Нижневартовск зимой и летом, сибирская тайга, поездка за клюквой, лица друзей... И внучка. Вот стоит два мальчика возле фонтана в южном городе, а вот младший из внуков в нижневартовской квартире Садовниковых с забавной игрушкой.

—Раньше жила для детей. Сейчас растворяюсь во внуках, — говорит Александра Кузьминична.

—А как распределяете семейный бюджет? — Этот вопрос волнует почти все молодые семьи.

—Все деньги в руках супруги. Распоряжается она ими мудро, — отвечает Яков Алексеевич.

—Карманные деньги у мужа всегда есть, — мягко уточняет Александра Кузьминична. — А на ваш вопрос отвечу так. Деньги никогда не были культом нашей семьи. На пятачке не экономили, не увлекались дорогими вещами, не гонялись за дефицитом. Всегда много тратили на книги. Любовь к книгам сумели привить и детям и внукам, не отказываем себе в интересных путешествиях, туристических поездках во время отпуска.

...Неторопливо течет беседа за чашкой чая. Для ветеранов войны, труда и супружеской жизни работники дома культуры «Юбилейный» исполняют песни, супругам преподносят алые гвоздики.

—Девятого мая у нас дома день открытых дверей, приходите, дорогие мои, спросите, что интересует, или просто поговорите, — приглашает Александра Кузьминична и называет свой адрес.

Закончилось заседание клуба молодой семьи.

Попрощавшись, Садовниковы уходят. Оба высокие, стройные, выглядят моложе своих лет. Уважение супругов друг к другу, их жизнелюбие, работоспособность, энергия, даже внешний вид достойны подражания.

Л. ЛЕЛЮШКИНА, наш корр.



Ленинград. Сорок лет прошло с того дня, когда в Ленинграде было создано Нахимовское военно-морское училище. В 1944 году сюда, на Петроградскую набережную, прибыли первые питомцы — дети фронтовиков, сироты, потерявшие родителей в годы войны. Были тут и сыновья полков и экипажей кораблей, командированные в город на Неве прямо с фронтов. На груди многих двенадцатилетних поблескивали боевые награды.

Теперь в училище поступают ребята постарше — после восьмого класса. В училище они делают первые шаги навстречу своей мечте о море. Среди выпускников уже немало известных командиров.

На снимке: курсанты Нахимовского училища.

Учатся активисты

Состоялось очередное занятие школы идеологического актива, которая действует при парткоме треста Мегионгазстрой.

Перед политинформаторами, заместителями секретарей партбюро, перед другими слушателями школы идеологического актива выступил член общества «Знание» В. Г. Лазарев. Тема его лекции «Советско-американские отношения».

Заведующая кабинетом политического просвещения Л. П. Горовая дала слушателям методические рекомендации по усилению контрпропагандистской направленности в работе политинформаторов.

Благодарственное письмо



Аркадий Петрович Гайдар (1904—1941) — выдающийся советский писатель прожил героическую, но недолгую жизнь: был участником революционных событий, командиром Красной Армии в годы гражданской войны. Гайдар исколесил всю страну сначала как боец, затем как журналист-газетчик и писатель.

С первых дней Великой Отечественной войны писатель был на фронте. В «Комсомольской правде» печатались очерки Гайдара о мужестве и стойкости советских бойцов. Осенью 1941 года писатель добровольно остался в тылу врага и стал партизаном в приднепровских лесах. Погиб он в бою против гитлеровцев около города Канева.

Советский народ высоко ценит творчество Гайдара, произведения которого вошли в золотой фонд советской литературы для детей.

В июне этого года ураганные ветры большой силы, охватившие часть территории Ивановской, Горьковской, Калининской, Костромской, Ярославской областей и Чувашской АССР, разрушили и повредили в ряде населенных пунктов жилые дома, производственные помещения, школы, магазины, клубы, прервали подачу электроэнергии и воды.

Населению пострадавших районов мужественно ликвидировало последствия стихийного бедствия. На помощь ему пришла вся страна.

Многие труженики Мегионгазстроя сказали материальную помощь жителям пострадавших от стихийного бедствия районов.

Коллектив аппарата треста перечислил 227 рублей, коллектив СУ-13 — 268, КМСУ-24 — 357, КМСУ-25 — 646, СУ-45 —273, ХУОР — 125, УПТК — 514, ЖКК — 150, коллектив Дома культуры «Юбилейный» — 85 рублей.

Всего мегионгазстроевцы передали в фонд помощи пострадавшим от смерча 2941 рубль.

На днях в адрес Мегионгазстроя пришло Благодарственное письмо. В нем говорится: «ЦК Общества Красного Креста РСФСР выражает глубокую благодарность работникам КМСУ-25 за гуманные, патриотические акции по организации сбора пожертвований в фонд Советскому Красному Кресту для оказания помощи пострадавшим от смерча. Желаем Вам, дорогие товарищи, доброго здоровья, личного счастья и успехов в труде».

А. ГОЛЕНИЩЕВА, зам. председателя объединенного комитета профсоюза.

Предновогодние справки

Сколько лет Деду Морозу?

«Все ближе Новый год, все чаще звучат волнующие и детей и взрослых слова: елка, Снегурочка, Дед Мороз... А сколько лет «дедушке», откуда он взялся, кто его создал?

Н. АГАПОВ, монтажник».

Дед Мороз был порожден фантазией жителей севера Европы более двух тысяч лет назад. В обрядовые ночи они бросали за порог своего жилища лепешки, кусочки мяса, выливали чаши вина, угощая Мороза не злились, не мешать охоте, не портить посевов. На Британских островах Дед Мороз — Санта-Клаус появлялся вместе с рождественскими праздниками. В Монголии Дед Мороз похож на чабана прошлых веков. В руках у него бич, которым он часто щелкает, на боку традиционная табакерка, огниво и кремень. Одет он в мохнатую шубу и большую лисью шапку.

У нас в России к Деду Морозу присоединились и Снегурочка. Сказки о Снегурочке бытовали еще с языческих времен, но горошей новогодних праздников она стала благодаря А. Н. Островскому, так поэтично и трогательно рассказавшему ее историю...

В. КОЛЕСНИК.

Год мыши родит... быка

Как известно, в Японии очень популярен лунный календарь. Принцип его такой. Двенадцатилетние циклы повторяются пять раз, после чего все начинается сначала. В 1984 году как раз и открылась новая шестидесятилетняя эра, а первым в двенадцатилетнем цикле был год мыши. На смену ему в 1985-м приходит бык.

Служба предсказаний поставлена в Японии на мощную компьютеризированную основу. Доморощенные хироманты, которые сидят на улицах и предсказывают судьбу клиента по его руке, — это уже явный атавизм.

Но я все же считаю актуальным труд, автор которого, титулованный специалист оккультных наук, член ассоциации предсказателей судьбы (есть и такая), пишет:

«Грядущий год будет отличаться нестабильностью. Это коснется не только политической жизни, но и климата. Представьте себе, что, став правой ногой на цыпочки, вы пытаетесь, что-нибудь достать на верхней полке кончиками пальцев левой руки... Столь же неустойчивым сулит быть наступающий «год быка».

Итак, вслед за мышью грядет бык... Японцам, как и всем жителям планеты, хочется надеяться, что он принесет надежду на счастье и мир.

М. ЕФИМОВ, соб. корр. АПН.

Стихи наших читателей

В шумной кассе аэровокзала
Я билет до
Нижневартовска спросил.
Удивленно мне тогда сказала:
«Нет такого» — девушка-кассир.
—Как же нет! — я даже тон повысил.
—Видите, не пьян, в своем уме.
За Тюменью на приобском мысе
Маленький поселок есть в тайге.

Девушка над картою склонилась,
Вдруг кивнула, что-то записав:
—Что ж, через Свердловск рискните.
Улыбнулась и добавила: «Смазывай».

А теперь куда б я ни приехал,
В Ленинград, в Саратов иль в Баку.
В расписаньях всюду вписан
Нижневартовск с ними наряду.
И летят стальные караваны.
Пассажиров лайнеры везут.
А про первые палатки да бураны
В песнях лишь строители поют.

Ю. БАРАНОВ, шофер автобазы № 9

Подожгли курицу

«Что такое праздничный стол»—по этой теме проходило очередное занятие на факультете «Этика и эстетика» народного университета культуры.

Слушатели университета — юноши и девушки общежитий № 2 и № 5-б —хорошо подготовились к занятию. Заранее сервировали столики: расставили чайные пары, разложили салфетки и столовые приборы.

Праздничный стол накрыт. А что дальше? С чего начать угощенье гостей? Чем развлечь их? Обо всем этом рассказал лектор А. Л. Шумов..

Но не зря говорят: лучше один раз увидеть, чем сто раз услышать. И Аркадий Леонидович наглядно продемонстрировал искусство оформления праздничного стола.

Главное, конечно, не изобилие еды и вина. Можно при скромном угощении удивить гостей оригинальностью.

...Стрелки близятся к двенадцати. Вот-вот наступит Новый год. Гаснет свет. В дверях появляется хозяин дома, держа на подносе полыхающую голубоватым огнем... курицу. Гости в восторге.

Секрет приготовления этого эффектного блюда таков. Ранее зажаренную курицу поливают небольшим количеством пятизвездочного коньяка или спирта и поджигают. Коньяк придает куриному мясу необычный аромат и особый вкус.

А какое застолье без душистого крепкого чая! Как приготовить чай, как заварить его и как подать — об этом тоже рассказывалось на занятии университета.

Л. ЧЕРНАЯ.

Редактор
З. И. КРИВОЛАПОВА.

Наш адрес:
628440, г. Нижневартовск, улица Мусы Джалиля, 10. Телефоны 2-30-31, 6-35-12 и 6-35-13.

Газета отпечатана Нижневартовской городской типографией. Над полиграфическим исполнением номера работали линотипистки Г. Жигелис и В. Кудрявцева, метранпаж Н. Западнова, печатала В. Лобанова.

Заказ 15364
Тираж 1481 экз.