Заглавие

Трибуна строителя

Подзаголовочные данные, учредитель

Орган парткома, администрации, объединенного постройкома и комитета ВЛКСМ ордена «Знак Почета» комсомольско-молодежного треста Мегионгазстрой

Страна и место издания

Россия, г. Нижневартовск

Период издания

1985 г., январь – декабрь

Периодичность

Газета выходит по четвергам

Приложения

Примечания

ISSN

Изменения в заглавии с указанием дат

Место хранения оригинала

ЦГБ МБУ «Библиотечно-информационная система»

Заглавие

Трибуна строителя

Хронологический охват материалов на рулоне

1985 г., № 1-51/52

Приложения

Отсутствуют след. №№ (стр.)

Оригинал поврежден (№№ газет и стр.)

№ 27 – лист поврежден с утратой текста

Оригинал плохо читается (№№ газет и стр.)

Бумага пожелтевшая, местами просвечивает

Ошибка в нумерации (№№ газет и стр.)

Неправильный переплет (№№ газет и стр.)

ПРОЛЕТАРИИ ВСЕХ СТРАН, СОЕДИНЯЙТЕСЬ!

ТРИБУНА СТРОИТЕЛЯ

Газета издается с 3 февраля 1979 г.

1985 г.
ЯНВАРЬ
3
четверг
№ 1 (308)

Цена 1 коп.

В Советы — достойных

В стране продолжается выдвижение кандидатов в депутаты Верховного Совета РСФСР и в местные Советы народных депутатов.

В обстановке высокого политического и трудового подъема прошло собрание в трудовом коллективе КМСУ-25. Участники собрания кандидатом в депутаты Нижневартовского городского Совета в третий раз выдвинули бригадира комплексной комсомольско-молодежной бригады Вячеслава Александровича Воронкова.

Хорошо известен этот молодой рабочий не только в Мегионгазстрое, но и за пределами нашего трудового коллектива. Вячеслав Александрович — член Ханты-Мансийского окружного комитета Коммунистической партии, депутат Нижневартовского городского Совета. И всюду коммунист Воронков проявляет высокую общественную активность и является собой образец выполнения гражданского долга.



На снимке: член партийного комитета трест Мегионгазстрой, бригадир передовой комсомольско-молодежной бригады КМСУ-25, народный депутат Вячеслав Александрович Воронков.

Фото В. РЫБАКОВА.

Гвардейцы пятилетки

Областной штаб ЦК ВЛКСМ по освоению нефтяных и газовых месторождений Западной Сибири и Главтюменьнефтегазстрой за третий квартал 1984 года подвели итоги соревнования молодежных коллективов Всесоюзных ударных комсомольских строек Тюменской области и приняли приказ-постановление, в котором, в частности, говорится:

наградить Почетной грамотой штаба ЦК ВЛКСМ и Главтюменьнефтегазстроя и выплатить 300 рублей премии комсомольско-молодежной бригаде Вячеслава Воронкова из КМСУ-25 треста Мегионгазстрой (групкомсорг Георгий Суэз).

Мир всего дороже

Передовая молодежь КМСУ-25 убеждена: пожар новой войны можно предотвратить, надо только лучше и добросовестней трудиться. Именно от этого зависит могущество Родины.

Коллектив КМСУ-25 принимает непосредственное участие в укреплении Советского фонда мира. Так бригада И. Т. Лотфуллина перечислила в этот фонд 81 рубль, бригада Р. В. Ивахина — 108, бригада А. И. Горшкова — 132, бригада В. А. Воронкова — 233 рубля.

Участие молодых строителей КМСУ-25 в движении сторонников мира укрепляет авторитет комсомольско-молодежных бригад и свидетельствует об их гражданственности.

ПООЩРЕНИЕ АКТИВИСТОВ

Объединенный комитет профсоюза по согласованию с парткомом Мегионгазстроя четырех общественников премировал подпиской на произведения Валентины Осеевой — автора трилогии «Васек Трубачев и его товарищи», детских сказок, стихов и рассказов. Итак подписки удостоены:

Осящев Михаил Сергеевич — пропагандист школы коммунистического труда КМСУ-25;

Тенешева Людмила Павловна — профгрупорг СУ-13;

Тишина Ираида Ивановна — зам. секретаря парторганизации КМСУ-24;

Федорова Любовь Григорьевна — секретарь партийной организации нормативной станции.

Неравнодушие

Видно сразу, какие у Богдана Романовича и его дочки ровные и дружеские отношения. Вот весело шагают они, о чем-то оживленно разговаривая.

Видела я Стебельского с обеими дочками в день семейного отдыха, который организовывал для нашего коллектива Дом культуры «Юбилейный». Приятно было поглядеть на эту славную семью.

На первомайскую демонстрацию Богдан Романович пригласил своего отца, приехавшего погостить к сыну на Север.

Вроде небольшие детали, но, согласитесь, характеризуют они Богдана Романовича с самой хорошей стороны.

Конечно, больше всего я знаю коммуниста Стебельского по работе: он у нас и рационализатор, и партийный активист, и победитель соревнования.

Два созыва подряд избирается Богдан Романович Стебельский депутатом Нижневартовского городского Совета, является членом депутатской комиссии по охране материнства и детства. В исполкоме городского Совета о нем хорошие отзывы. Работой депутата Стебельского довольны избиратели.

Дважды он отчитывался перед товарищами по труду о своей депутатской деятельности. Третий раз на днях коллектив СУ-45 выдвинул кандидатом в депутаты городского Совета Богдана Романовича Стебельского.

Расскажу о своем товарище

Рабочий Стебельский — специалист широкого профиля. Он одинаково хорошо владеет профессиями слесаря-трубоукладчика, газорезчика, стропальщика, электросварщика.

Пытливый ум отличает этого человека. Не успокоится он до тех пор, пока не сделает то, что задумал.

Походит Богдан Романович, подумает и, смотришь, через некоторое время новшество какое-то появилось в звене. То ли это захватное устройство для разгрузки бочек с битумом, то ли механическое устройство для визирования труб в траншее, то ли пневмочок — специальная заглушка труб.

В 1984 году пять рационализаторских предложений разработано Богданом Романовичем. И все они направлены на облегчение труда слесарей-трубоукладчиков.

В нашей партийной организации коммунист Стебельский возглавляет комиссию по контролю деятельности администрации. Комиссия эта отличается активностью и держит в поле своего зрения различные стороны деятельности начальника управления, главного инженера, руководителей отделов. Активно работает в этом направлении не только Стебельский, но и другие члены комиссии.

Богдан Романович одно время возглавлял бригаду, а после укрупнения бригад стал звеньевым. Бытовка этого звена всегда отличается чистотой, уютом. В ней хорошая наглядная агитация. Эта бытовка по праву считается лучшей в нашем управлении.

Коммунист Стебельский — активный общественный инспектор по технике безопасности. Он часто выдвигает дельные предложения, направленные на улучшение охраны труда, принимает личное участие в реализации этих предложений.

Жизненная позиция Богдана Романовича вызывает у меня большое уважение. Именно такую позицию и должен занимать в коллективе настоящий рабочий.

С. ШУНДРИК,
заместитель секретаря партийного бюро СУ-45.

Множь трудом славу коллектива!

К 40-летию Великой Победы

Под знаменем подвига

С января по май 1985 года в комсомольских организациях страны пройдет Всесоюзная патриотическая акция «Равнение на знамена Победы!»

У Победы есть имена. Они золотом высечены на наших обелисках, навечно вписаны юностью страны в Летопись Великой Отечественной. Имена эти — гордость наша, героическое прошлое Отечества, на примере которого мы учимся жить, любить свою Родину и защищать ее беззаветно и мужественно.

В Мегионгазстрое работает и состоит на учете семнадцать участников Великой Отечественной войны. Общение с ними — прекрасный урок мужества для юношей и девушек нашего треста.

У Победы есть и знамя. Оно соткано из тысячи боевых знамен частей и подразделений, сражавшихся на фронтах Великой Отечественной. Эти священные реликвии хранятся в знаменном фонде Центрального музея Вооруженных Сил СССР. Когда рассматриваешь эти стяги, простреленные пулями, почерневшие от пороха, то невольно представляешь себе тех людей, что пронесли их от стен Москвы до рейхстага.

Долгое время эти алые полотнища лежали в хранилищах музея. Решено: боевые знамена, под которыми наши отцы и деды присягали на верность Родине, вновь встанут в строй — с января по май 1985 года будет проходить Всесоюзная патриотическая акция «Равнение на знамена Победы!»

Суть новой акции Ленинского комсомола состоит в том, что боевые знамена передаются во все республики, края и области. В канун 40-летия Победы молодежь и ветераны получат возможность встретиться со знаменами. Предусматривается участие в этих мероприятиях ветеранов, сражавшихся под знаменами Победы, а ныне проживающих в данном регионе или работающих в трудовых коллективах. Комитеты комсомола организуют фотографирование у знамен Победы ветеранов войны вместе с победителями ударной трудовой вахты в честь 40-летия Победы.

Под этим знаменем могут пройти по городу вчерашние воины, те, кто выполнял свой интернациональный долг в Демократической Республике Афганистан. С прославленным боевым знаменем может встретиться одинокая женщина, потерявшая в войну мужа и сына. Под этим стягом погибли ее близкие, и пусть вернется к ней наш красный флаг вместе с нашей негасимой памятью.

Победа в Великой Отечественной войне подтвердила могучую силу марксистско-ленинской идеологии. Именно об этом должны рассказать молодежи священные реликвии войны. Ищите алое знамя, безграничная вера в правоту своего дела, убежденность в окончательной победе коммунизма стали неиссякаемыми источниками силы для солдат Победы. Пусть же для юности страны лозунгом жизни станут слова: «Равнение на знамена Победы!»

Долг каждой комсомольской организации создать необходимый общественный настрой, высечь искру незабываемого волнения в каждом молодом сердце.

Задача комсомольских организаций состоит в том, чтобы наиболее эффектно использовать тот идейно-нравственный и эмоциональный заряд, который могут дать юному поколению встречи с боевыми стягами.

НАДЕЖДА



Страница о женщинах и для женщин

Кто же заменит меня?

Без малого тридцать лет прошло с тех пор, как я стала на подмости и положила свой первый кирпич в здание жилого дома. Было это, когда страна залечивала раны войны. А в героическом Сталинграде, где начался мой трудовой путь, в те годы, пожалуй, не было более почетной и нужной профессии, чем строитель. Со всех концов Родины, целыми бригадами ехали люди на восстановление города.

На всю жизнь полюбила я профессию каменщика, потому что какими бы высокими темпами не развивалось крупноблочное и панельное строительство, а без каменщика никак не обойтись. Вечна, как сама жизнь, наша профессия.

Время неумолимо. Через два года мне уже идти, как говорится, на заслуженный отдых. Но не дает покоя мысль: кто займет мое место на строительных лесах.

Когда я работала на «большой земле» и здесь, в Мегионгазстрое, всегда старалась передать молодежи то, что знаю и что умею. Трудно теперь подсчитать, скольким новичкам помогла я освоить профессию каменщика за тридцать лет работы в строительстве.

Каждый день радует меня Нурия Губайдулина. Семнадцатилетней девчонкой приехала она в Нижневартовск, ничего не умела делать, по-русски с трудом говорила.

Определили Нурию в нашу бригаду. Ни на шаг не отходила она от меня, старалась поскорей научиться как сподручней брать кирпич, как наносить раствор на кладку, как отвесом пользоваться.

Да мало ли тонкостей в нашем деле, как и в каждой профессии! Порой и словом не объяснишь—показать надо.

Прошло время и получила Нурия третий разряд. А в прошлом году занималась она в учебно курсовом комбинате и получила удостоверение каменщика четвертого разряда. Работаем мы с Нурией бок о бок уже десять лет.

Предана нашей профессии и Людмила Тенешева. Энергичная, инициативная она работница.

Но большинство моих учеников, овладев профессией каменщика, потянулось к другим строительным специальностям.

Вспоминается прошлая зима. Тогда наша бригада «разбухла» до 37 человек, а к весне вновь остались один ветераны. Из восемнадцати учеников, молодых парней, в бригаде прижилось только трое: Георгий Хашагульгов, Иршат Хабиров, Раис Закирьянов.

Три года работал у нас каменщиком Роман Бакусов. Хорошо работал, дело знал, но выучился на сварщика и ушел в другую бригаду.

А сколько сердца я вложила в своего ученика Сережу Камелина... Ведь поначалу и кирпич в руке не мог держать. Но выучился, поработал малость и ушел в плотники.

Тревожит меня такое отношение молодежи к профессии каменщика. Ведь ей принимать у нас эстафету. И то, что мы не достроим, строить молодым.

М. ЗАХАРОВА,
каменщица СУ-13
председатель совета наставников Мегионгазстроя.

БЕСПОКОЙСТВО ВЕТЕРАНА



Многие отделочницы СУ-13 учились мастерству у Валентины Павловны Шебуняевой. В ее трудовой книжке шестнадцать записей о различных поощрениях. Она награждена медалью «За освоение недр и развитие нефтегазового комплекса Западной Сибири».

У Валентины Павловны четверо детей — два сына и две дочери. Вместе с мужем воспитала она в детях чувство долга, трудолюбие и доброе отношение к людям.

На снимке: штукатур-маляр СУ-13 Валентина Павловна Шебуняева.

ОШИБКА НЬЮТОНА

Объяснил, почему он остался в холостяках. Исаак Ньютон сказал: «Женщины сокращают нашу и без того короткую жизнь». Это оказалось единственной ошибкой в его теории. Согласно сведениям ООН, смертность холостяков вдвое выше смертности женатых. Они погибают от инфарктов и несчастных случаев. Отсюда логически вытекает лишь один вывод: выполненные своими женами, мужчины более живучи.

И хотя эти сведения широко пропагандируются, примерно 630 тысяч холостяков от 35 до 45 лет все равно не спешат жениться. Образ коленопреклоненного рыцаря им не по душе. Их девиз: лучше умереть стоя!

(«Советская Россия»).

Муж о жене

Все началось с фотографии

По-разному складываются у людей судьбы. Бывает, долгое время встречаются парень и девушка. Бывает наоборот.

У нас с Тамарой Макаровной встреч не было. Узнал я о ней, когда в армии служил. Увидел у товарища фотографию его сестры. Девушка мне понравилась. Попросил адрес, и стали мы переписываться с Тамарой.

Кончилась служба — прямиком поехал к ней и, не долго думая, мы расписались.

Незаметно бежит время. Вроде недавно все это было, а в будущем году отпразднуем серебряную свадьбу. Прожили мы с Тамарой все это время в мире и согласии.

Двое детей у нас. Дочка учится на втором курсе Тюменского индустриального института и работает в НГДУ Белозернефть, сын поступил в Нижневартовское профессионально - техническое училище, будет машинистом бульдозера.

Подошли мы с Тамарой друг другу и по характеру, и по вкусам, и по интересам. Даже специальность у нас одна — каменщики.

Тяжелая это работа для женщины. Но Тамара справляется. Ее наставником и учителем на производстве был я. Быстро переняла она у меня строительную науку. Работает уже по четвертому разряду. Тамара — мастер на все руки: она и плиточник-облицовщик, и паркетчик, и каменщик.

Жена моя хорошая и строгая хозяйка как дома, так и на стройке. Достается нерадивым и выпивохам от нее. Хоть и нечасто, а бывает, что нет-нет да и нарушит кто-нибудь трудовую дисциплину. И мне не раз доставалось от жены:

—Ты бригадир, чего смотришь? Принимай меры!

Нравится мне Тамарина неприимчивость. Я горжусь своей женой.

Восемь лет мы жили в маленькой комнатушке тринадцатого общежития и делили двенадцать квадратных метров на четырех взрослых уже людей. Кто жил в малосемейках, знает, что это такое.

Немногим хозяйкам удается сделать так, чтобы в этой тесноте было всегда уютно и чисто. У Тамары получалось. Никогда и тесноты мы не чувствовали в той комнатке.

Сейчас у нас хорошая трехкомнатная квартира. Теперь талант хозяйки проявился у Тамары полностью.

Каждому отцу, каждой матери отрадно, когда дети продолжают их дело. Мы с женою довольны, что сын наш — будущий строитель.

Летом я предложил Андрею поработать в нашей бригаде. Видно было, что матери жалко его, хотелось ей, чтобы отдохнул мальчик перед учебой, но не стала возражать. Пример родителей оказывает положительное влияние на молодого человека.

Андрюша получил первые навыки строительного дела в коллективе, где работают его отец и мать.

Еще и еще раз мысленно возвращаюсь в то время, когда увидел на фотографии симпатичную девушку, и благодарю себя за решительность, когда связал свою судьбу с Тамарой.

Хороший у моей жены характер, строгий и ласковый, уступчивый и непримиримый. Такая вот она, моя супруга Тамара Макаровна Индюкова, хранительница семейного очага и строитель города Нижневартовска.

Г. ИНДЮКОВ,
бригадир СУ-13.

АВТОГРАФЫ ПОБЕДЫ

«Знаю, что в мае 1945 года наши солдаты расписывались на зданиях поверженного рейхстага в Берлине. Сохранились ли эти надписи для истории?

С. ПАНОВА, старший инженер СУ-54».

К Дню победы в мае 1945 года на здании рейхстага уже не оставалось места, где бы не расписался советский воин. Это стало как бы ритуалом и для штурмовавших рейхстаг, и для тех советских воинов, кто находился в эти славные дни в Берлине. Интересное зрелище представляло собой здание рейхстага, над которым развевалось водруженное героями знамя Победы. В те дни, в горячке событий, трудно было почувствовать историчность происходящего. Но все же ее ощутили многие — от рядового солдата до маршала Жукова, тоже расписавшегося на колонне. Фронтовые фотокорреспонденты и кинооператоры запечатлели тогда эти стены.

В течение десяти лет в английской зоне Западного Берлина высились руины рейхстага. Надписи сохранялись, но с 1955 года начался ремонт здания. Кое-кому очень хотелось навсегда стереть с камней надписи, сделанные нашими воинами. Сдирали штукатурку, перемалывали ее, чтобы следа не осталось.

Среди рабочих, трудившихся над восстановлением рейхстага, были западноберлинские антифашисты. Они решили сохранить хотя бы несколько плит с автографами. Толстый слой камня и штукатурки был снят специальными ножами. Плиты с надписями были доставлены в столицу ГДР — Берлин, а оттуда — в Москву. Одна из них, на которой расписался москвич Владимир Синев, находится в музее Вооруженных Сил СССР. А в музее Революции СССР хранится плита с автографами трех друзей, трех бакинцев — Филимонова, Миртагиева и Кузьмина.

Сказка

Ай, зима,
что натворила:
Снегом все дома
покрыла,
И дорожки и тропинки
Замела,
как на картинке!
И морозец поиграл:
Крепко окна
он сковал,
А узоры все какие—
Будто елочки резные.
Словно в сказке
лес стоит,
Серебрится и блестит.
Но лишь солнце
засветило—
И узоры проглотило.
Где ж теперь
тот лес из сказки?
Солнце увезло
в салазках!

Н. КОВТУН,
штукатур-маляр СУ-13.

Такую в жены не возьму

Часто в нашем общежитии устраиваются вечера отдыха и дискотеки. Но что за вечер в мужском общежитии без девчат! И мы радуемся, когда приходят девушки. Одних «официально» приглашает совет общежития, других—знакомые ребята.

По-разному ведут себя ваши гостьи. От одной так и веет чистотой, нравственностью, от другой—табаком и перегаром. Пусть мы давно не мальчики и гостьи наши не вчера закончили школу, давно живем самостоятельно. Но, честное слово, мне становится не по себе, когда вижу с сигаретой в зубах девушку, пришедшую на молодежный вечер.

Что-то случилось с моими сверстницами, они задымили табаком. Демонстративно. Без стыда. Вызывающе. Почему?

Не могу представить себе тургеневскую женщину, героиню Толстого или даже экзальтированную девицу Достоевского

Письмо в редакцию

курящей. Да еще в общественном месте.

Мужчинам во все времена нравилась такая женщина, рядом с которой чувствуешь себя рыцарем, ради которой готов совершать самые высокие поступки. Разве может вызвать такие чувства девушка, из которой никотин до срока выжал здоровье, огрубил голос, состарил лицо, сделал сутулой стройную прежде фигуру?

—Мы должны принимать девчат такими, какие они есть!— эту запальчивую полемическую фразу не раз слыхал я от ребят, когда речь заходила о гостьях нашего общежития.

Значит, не надо бороться с дурными привычками, а принимать все, как есть? Нет, такая беспомощная позиция не по мне. И никогда я не возьму в жены девушку, которая не отличается скромностью и не дорожит своим достоинством

А. МАКСИМОВ,
электрик КМЭУП
член совета общежития
№ 13.

Редактор
З. И. КРИВОЛАПОВА.

Наш адрес:
626440, г. Нижневартовск, улица Мусы Джалиля, 10. Телефоны 2-30-31, 6-35-12 и 6-35-13.

Газета отпечатана Нижневартовской городской типографией. Над полиграфическим исполнением номера работали линотипистты Г. Жигелис и В. Кудрявцева, метранпаж Н. Западнова, печатала В. Лобанова.

Заказ 2
Тираж 1324

ПРОЛЕТАРИИ ВСЕХ СТРАН, СОЕДИНЯЙТЕСЬ!

ТРИБУНА СТРОИТЕЛЯ

Орган партийного комитета, администрации, объединенного профкомитета и комитета ВЛКСМ ордена «Знак Почета» комсомольско-молодежного треста Мегионгазстрой

Газета издается с 3 февраля 1979 г.

1985 г.
ЯНВАРЬ
10
четверг
№ 2 (309)

Цена 1 коп.

Высокое доверие коллектива

Репортаж с предвыборного собрания

В обстановке единодушия и сплоченности прошло предвыборное собрание представителей трудовых коллективов комсомольско-молодежного треста Мегионгазстрой. Участники собрания, состоявшегося 7 ноября в Доме культуры «Юбилейный», назвали своим кандидатом в депутаты Верховного Совета РСФСР бригадира комсомольско-молодежной бригады экспериментального участка-потока Николая Павловича Нежданова.

Доверенное лицо кандидата в депутаты заместитель управляющего Мегионгазстроем Григорий Ильич Пикман, обращаясь к участникам собрания, сказал:

— Самых уважаемых, самых достойных выдвигают советские люди в верховные органы Советской власти, где они от имени народа и по поручению народа решают большие государственные задачи.

Не надо представлять, продолжает оратор, нашему коллективу Николая Павловича Нежданова.

Все мы знаем его как инициативного руководителя хозрасчетной генподрядной бригады. Этот коллектив впервые в отрасли осуществляет эксперимент по поточному строительству газлифтных компрессорных станций на комплектном отечественном оборудовании.

Бригада Н. П. Нежданова в минувшем году сдала в комплексное опробование первую очередь КС-3, которая в ближайшее время войдет в эксплуатацию. Сейчас этот коллектив занят сооружением второй очереди газлифтной компрессорной станции № 3 и дожимной насосной станции № 27.

Григорий Ильич Пикман рассказал участникам собрания, какой жизненный путь прошел кандидат в депутаты Верховного Совета Российской Федерации.

Николай Павлович Нежданов родился в 1932 году в семье рабочего. Трудовой путь начал учеником слесаря на прославленном заводе Уралмаш (г. Свердловск), где работали его родители. Отслужив в армии, Николай Павлович вернулся на Уралмаш и возглавил бригаду слесарей.

С 1966 года Н. П. Нежданов принимает непосредственное участие в освоении Тюменского нефтегазового комплекса. Работал Николай Павлович бригадиром в трестах Нефтеюганскгазстрой и Самотлорнефтеремонтстрой, а с 1982 года — в Мегионгазстрое.

В 1970 году Н. П. Нежданов вступил в Коммунистическую партию Советского Союза, избирался делегатом XXV съезда КПСС, является лауреатом Государственной премии СССР, депутатом Верховного Совета РСФСР, удостоен высокого звания — Герой Социалистического Труда.

— Николай Павлович несет в себе лучшие черты советского рабочего, — сказал в заключение Г. И. Пикман. — Предлагаю, товарищи, выдвинуть бригадира Нежданова кандидатом в депутаты Верховного Совета РСФСР.

Эти слова были встречены участниками собрания одобрительными аплодисментами.

На трибуне электрик экспериментального участка-потока Дмитрий Васильевич Тесленко.

— Двенадцать лет работаю я вместе с Николаем Павловичем. В бригаде человек весь на виду, и мы знаем своего бригадира как человека исключительно скромного, принципиального и, ответственного. От имени всей бригады поддерживаю предложение о выдвижении Николая Павловича кандидатом в депутаты Верховного Совета РСФСР.

— С трибуны сегодня много говорили о бригадире Нежданове, а я хочу рассказать о коммунисте Нежданове, — сказал в своем выступлении секретарь партийного комитета треста Н. А. Яровой. — Николай Павлович Нежданов является членом парткома Мегионгазстроя и членом бюро Нижневартовского городского комитета партии. Работая в этих выборных органах, Николай Павлович проявил себя как настоящий коммунист. От имени партийной организации Мегионгазстроя поддерживаю предложение о выдвижении товарища Нежданова кандидатом в депутаты Верховного Совета РСФСР.

Слово берет Николай Гаврильевич Смирнов, машинист автокрана экспериментального участка-потока.

— С семьдесят шестого года работаю я в бригаде Нежданова и с большим уважением отношусь к Николаю Павловичу. Для многих в бригаде его умение ставить общественное выше личного, его скромность и отзывчивость служат примером. Твердо уверен, что Николай Павлович много пользы принесет нашей бригаде, всему городу Нижневартовску, потому и поддерживаю предложение о выдвижении его кандидатом в депутаты Верховного Совета республики.

Участники собрания единодушно проголосовали за выдвижение бригадира треста Мегионгазстрой Николая Павловича Нежданова кандидатом в депутаты Верховного Совета РСФСР по Нижневартовскому избирательному округу № 775.

* * *

— В коллективе треста Мегионгазстрой хорошо знают Ивана Андреевича Ященко, — сказал с трибуны собрания секретарь партийного комитета П. А. Яровой. — Долгое время он возглавлял партийную организацию объединения Сибнефтегазпереработка, городской комитет народного контроля. А в последние годы Иван Андреевич — председатель исполкома Нижневартовского городского Совета народных депутатов.

Участники предвыборного собрания единодушно поддержали предложение о выдвижении Ивана Андреевича Ященко кандидатом в депутаты Ханты-Мансийского окружного Совета народных депутатов.

Доверенным лицом кандидата окружного Совета собрание утвердило Д. Н. Бондарчука — заместителя главного инженера треста Мегионгазстрой.



Эти женщины по многу лет трудятся на заводе строительных материалов. Мотористки Екатерина Ивановна Руденко и Гульсина Лотфулевна Ташбулатова аккуратны в работе. Они пристально следят за порядком и культурой производства на бетоносмесительном узле.

Бригада Гульсины Ташбулатовой в заводском соревновании занимает призовые места, выполняя план на 120—130 процентов.

На снимке: мотористка завода строительных материалов Е. И. Руденко и бригадир Г. Л. Ташбулатова.

Фото В. Рыбакова.

40-летию Великой Победы

Победила бригада Г. Макарова

По решению администрации, партийного бюро и комитета профсоюза СУ-13 на строительстве детского сада, 12-этажного дома на проспекте Космонавтов и объектов спецбазы «Тятра» проходил в декабре ударный месячник, посвященный 40-летию Великой Победы.

Рабочая комиссия по соцсоревнованию подвела итоги месячника, в котором принимали участие каменщики СУ-13.

На первом месте — бригада, которой руководит Г. С. Макаров. Второе место присуждено бригаде Г. С. Нидюкова. Третье — коллективу, возглавляемому А. Г. Обиходом.

Самая высокая выработка в натуральных показателях у победителя соревнования. Все четыре декабрьские недели бригада Г. С. Макарова выполняла задание в среднем на 116 процентов.

Работа каменщиков бригады Г. С. Нидюкова отличалась хорошим качеством.

В. ИВАНОВА,
старший инженер СУ-13.

Репортаж с пускового объекта

Хороший старт

— Последние дни перед новым годом всей бригадой работали мы и в субботу и в воскресенье, — вспоминает Георгина Зобнина, штукатур-маляр. — Деловой настрой принесли и в год нынешний. Работаем. Стараемся.

Ее слова подтвердились цифрами. Отлично начали девчата 1985 год. За пять дней первой трудовой недели бригада Ивахно должна была выполнить 624 кв. метра штукатурки. А сделали отделочницы намного больше — 861 кв. метра стен и 194 кв. метра колонн и балок. Это 167 процентов нормы.

Бригада Михаила Тимофеевича Ивахно работает на строительстве РИВЦа вместе с другими отделочными бригадами СУ-13. За каждой закреплен этаж.

Обычно заказывают заводу строительных материалов 15—20 кубометров раствора и весь его вырабатывают.

Только что «ЗИЛ» сгрузил полтора куба раствора. Михаил Тимофеевич Ивахно остановился возле штукатурной станции, следит, как будет подаваться раствор к рабочим местам.

На четвертом этаже его бригада заканчивает отделку стен и колонн. Потом начнет заливать полы, а это довольно ответственный вид работы.

— Прямо не знаю, как дальше работать, — делится своими заботами ветеран бригады Флюра Шакбангалиева. — Штукатурить по сетке Рабитца на втором этаже невозможно, мы уже пробовали. Бросишь раствор, и он полетит вниз. Сетку плотники плохо натянули. И тут, на четвертом этаже, ждали, пока они подтянут эту сетку.

Сеткой Рабитца обшивала стены, колонны и балки бригада Ивана Петровича Колечко. Плохо выполнила она свою работу. Вот и мучаются штукатуры, ждут, когда бракоделы подтянут сетку. Теряется время.

Станция перестала подавать раствор на этаж. Вынужденный перерыв.

Среди ветеранов бригады вижу несколько незнакомых девушек. Это бойцы Всесоюзного ударного комсомольского отряда имени Ленинского комсомола. В бригаде их восемь.

Очень доброжелательно, по-матерински относятся к ним ветераны. Комсомолочки (так ласково называют в бригаде ученицы) в феврале сдадут в учебно-курсовом комбинате экзамены и получат разряд штукатура-маляра. А пока девушки перенимают строительную науку у старших подруг по труду.

Заработала вновь штукатурная станция. Одна из отделочниц перенесла шланг в другой конец коридора. Подошел бригадир, дал распоряжения. Бригада заняла рабочие места.

Л. ВЕБЕРОВА,
наш корр.

Обновы для всех

Приятного аппетита!

Неоправданно затянувшееся открытие столовой УПТК на постоянном контроле держали многотиражная газета «Трибуна строителя» и главный инженер Мегионгазстроя Г. В. Проценко.

И вот второе января. Повара приготовили вкусный обед и пригласили отведать его работников УПТК, СУ-13, КМСУ-24, механизаторов и водителей.

Меню отличалось разнообразием. Все было вкусно приготовлено.

В просторной новой столовой вывешены лозунги, призывающие к культуре поведения.

Приятного аппетита, товарищи!

Пребывание В. Г. Чирскова на Локосовской площадке

Министр строительства предприятий нефтегазпрома В. Г. Чирсков, первый секретарь Тюменского обкома КПСС Г. П. Богомяков, заместитель министра нефтяной промышленности Ш. С. Донгарьян, ответственные работники Минмонтажспецстроя и Главтюменьнефтегазстроя в минувшую субботу посетили строительство Локосовского газоперерабатывающего завода.

О ходе строительства второй очереди завода руководителей министерств и области информировал заместитель управляющего трестом Мегионгазстрой В. Д. Пилюсся.

На совещании отмечена строительная готовность объектов к монтажу металлических каркасов зданий, утверждены мероприятия, реализация которых должна обеспечить в четвертом квартале 1985 года ввод в эксплуатацию второй очереди Локосовского газоперерабатывающего завода.

• • •

Товарищи В. Г. Чирсков, Г. П. Богомяков, Ш. С. Донгарьян рассмотрели также ход строительства объектов нефтяной промышленности, сооружаемых на Самотлорском месторождении.



Приз имени дважды Героя Советского Союза Н. Г. Степаняна, погибшего в 1944 году, учрежден на Бакинском нефтеперерабатывающем заводе имени XXII съезда КПСС. Он будет вручен 9 мая 1985 года победителям трудовой вахты памяти на предприятии, где в тридцатые годы началась рабочая биография прославленного летчика. Об этом свидетельствует мемориальная доска, установленная на территории завода. (Фотохроника ТАСС)

Не только информировать

Наглядная агитация только тогда становится действенной силой, когда идет она в ногу с жизнью коллектива, помогает решать поставленные перед ним задачи.

Хозяйственные руководители и партийные вожаки подразделений Мегионгазстроя по-разному относятся к наглядной агитации. Там, где правильно оценивают ее роль, правильно определяют ее место в идеологической работе, там наглядная агитация на должном уровне, там выполняет она свое мобилизующее предназначение.

На прошлой неделе познакомилась я с наглядной агитацией 45-го управления. На стенде, полностью посвященном организации социалистического соревнования, помещены обязательства коллектива СУ-45 и экран соревнования бригад и участков.

После внимательного прочтения информации, сосредоточенной на этом стенде, стало ясно, как в СУ-45 обстоят дела с выполнением государственного плана по росту производительности труда и производству строительно-монтажных работ, каково качество выполненных работ, состояние трудовой дисциплины, сколько сэкономлено материалов.

Есть на стенде раздел, рассказывающий средствами наглядной агитации о бригадном подряде. Вчитавшись в материалы этого раздела, с огорчением убеждаешься, что прогрессивный метод строительства не нашел в СУ-45 должного распространения.

Много интересной информации, рассказывающей о жизни трудового коллектива, находишь на этом стенде. Но вызывает удивление одно очень важное обстоятельство: почему эта информация трехмесячной давности? Почему в январе на экране соревнования все еще фигурируют цифры, характеризующие работу бригад и участков в октябре.

Никакой положительной, воспитательной роли такая, с позволения сказать, агитация не играет. А отсутствие гласности в соревновании принижает его значение, лишает участников соревнования возможности сравнить результаты своего труда с итогами работы соперников, не вызывает желания подняться до уровня передовиков производства.

Вот «Уголок качества». В нем четкая информация о том, что в СУ-45 регулярно проводятся дни качества, какие в этом направлении проводятся мероприятия, указаны фамилии членов поста качества.

Стенд «Охрана труда». В специально сделанном кармане — листок, на котором написано: «276 дней наше управление работает без травм и аварий». По замыслу авторов стенда цифра эта должна меняться ежедневно. Тут же квартальный план работы комиссии по охране труда, приказ управляющего трестом об улучшении охраны труда, список общественных инспекторов охраны труда.

Все вроде хорошо. Все к месту. И можно бы похвалить инженера по технике безопасности, отвечающего за этот стенд, если б не цифра-плакат «276 дней...». Она тоже не соответствует январю нынешнего года. Опять хорошо задуманное дело свели в СУ-45 к нулю.

Чтобы обновить наглядную агитацию, раскрывающую производственную жизнь коллектива, потрудиться немного усилий. При желании за два-три дня дело можно поправить.

А вот информирование коллектива о работе партийной, профсоюзной и комсомольской организаций поставлено неудовлетворительно. Нет даже графика проведения политинформаций.

Нет в 45-м управлении лозунгов, призывающих создателей инженерных сетей повышать производительность труда и снижать себестоимость строительства, бороться за досрочное выполнение обязательств.

Улучшение содержания наглядной агитации и улучшение информирования коллектива о работе общественных организаций должно находиться в центре пристального внимания партийного бюро СУ-45.

Л. ЛЕЛЮШКИНА,
наш корр.

Партийная жизнь: действенность наглядной агитации



Москва. В автокомбинате № 34 проходит опытная эксплуатация и обслуживание электромобилей, созданных на базе автомобилей, выпускаемых Рижским, Ульяновским, Ереванским и Волжским заводами. Осуществляют работу научные сотрудники и водители-испытатели экспериментально-производственного электромобильного хозяйства. Этот коллектив совместно с исследовательскими коллективами Минэлектротехпрома и Минавтопрома СССР ведет отработку источников питания для электромобилей. Сейчас в парке экспериментально-производственного электромобильного хозяйства сто машин.

На снимке: послерейсовый осмотр электромобиля.
(Фотохроника ТАСС)

спорт

Очки считают на финише

О спортивных событиях лучше всего рассказывать, начиная с результатов.

Итак чемпионом треста Мегионгазстрой по шахматам стала команда КМЭУП (бригада Н. П. Нежданова). Второе место — у шахматистов аппарата треста, третье — за командой 13-го строительного управления. В личном зачете победил Василий Петричкович (бригада Н. П. Нежданова).

Очень интересным и даже напряженным получился этот шахматный турнир.

В спортивном зале Дома культуры «Юбилейный» прошли соревнования по мини-футболу в зачет зимней спартакиады треста Мегионгазстрой, посвященной 40-летию Великой Победы.

Все команды играли инициативно. Спортсмены демонстрировали жесткий, силовой, скоростной футбол.

Первое место заняли спортсмены аппарата треста (капитан команды Валерий Такранов), забившие в ворота противников самое большое количество голов. Их цифра достигла сорока пяти.

Второе и третье место поделили между собой команды УПТК и КМЭУП. Игра между ними закончилась вничью, но по разности забитых и пропущенных голов спортсмены УПТК чуть-чуть впереди.

Лучшими игроками финальной части турнира признаны Юрий Яблонский (СУ-45) и Александр Коньк (КМЭУП). Первый получил такое признание за самый красивый гол, второй — как отличный бомбардир.

Турнир подошел к концу. Победителям вручены призы, вымпелы, почетные грамоты объединенного комитета профсоюза Мегионгазстроя.

В. АБЛАЖЕН,
зав. спортивным залом Дома культуры «Юбилейный».

На приз нашей газеты

В воскресенье, 13 января, при благоприятной погоде (не ниже 20 градусов) на базе отдыха «Кедровая» состоятся лыжные гонки на приз многотиражной газеты «Трибуна строителя».

Заявки для участия в этих соревнованиях подали уже физкультурники четырех подразделений Мегионгазстроя.

Положением о лыжных соревнованиях на приз «Трибуны строителя» предусмотрен следующий состав команд: пять мужчин и три женщины. Мужчины выйдут на дистанцию 5 км, а женщины — на 3 км.

Командный зачет будет производиться по четырем лучшим результатам у мужчин и двум лучшим результатам у женщин.

Отъезд на базу отдыха «Кедровая» в 10 часов утра от треста Мегионгазстрой.

Для больших и маленьких

Выручили Снегурочку

В восемнадцатой школе, которую прошлым летом мегионгазстроевцы подарили детям шестого микрорайона, состоялся первый в ее истории новогодний бал. Активными участниками и организаторами этого бала были комсомольцы нашего треста.

...В актовом зале сверкает огнями красавица-елка. На стенах вывешены стенгазеты — поздравления каждого класса. Кругом оживленные, счастливые лица старшеклассников.

Начинается новогоднее представление.

Вот Снегурочку похищают пираты. Три благородных мушкетера, преодолевая все препятствия, которые строят на их пути коварный кардинал Ришелье и Миледи, находят Снегурочку.

Школьники активно «болеют» за добрых сказочных героев, открыто радуются, когда бесчинству отрицательных персонажей пришел конец.

Яркие маскарадные костюмы, веселые игры и конкурсы, интересные призы — все сопутствовало праздничному настроению участников бала.

Потом зазвучала музыка дискотеки «Зеркало» и позвала ребят в широкий круг танца. Вместе со школьниками весело плясали в тот предновогодний вечер комсомольцы Мегионгазстроя.

Праздник елки

Хорошую установили елку в шестом микрорайоне рабочие ЖКК нашего треста. Ребятишки все время крутились тут же и с нетерпением ждали, когда же елка засветится огнями.

Потом плотники поставили сказочные избушки, устроили ледяную горку. Все было готово к открытию праздника.

...Возле елки собрались вместе с ребятишками и родители. Веселый хоровод с песнями, прожекторы, освещающие лесную красавицу, бойкая торговля в домиках конфетами и пряниками, катание с горки... Праздник елки начался!

Л. БЕЛОУС,
житель VI микрорайона.

„Ровесник" и „Ласточка"

На эти соревнования ребята шли с одним желанием: победить! Заранее готовились к ним, тренировались.

Команды 18-й школы и детской комнаты «Ровесник» встретились в спортивном зале Дома культуры «Юбилейный». Начались «Веселые старты».

Кто быстрее? Кто ловчее? Кто сильнее?

Участникам состязаний были предложены смешные эстафеты «Снайпер» и «Черепаха», элементы спортивных игр и, конечно же, конкурс капитанов.

Команды 18-й школы «Ласточка» и детской комнаты «Ровесник» буквально рвались к победе.

Большее число очков набрали ребята из «Ровесника». Им помогли в этом усиленные тренировки. Но зато жюри отметило хорошую спортивную форму команды «Ласточка».

В заключение остается добавить, что эти «Веселые старты» подготовили и провели работники детского сектора и спортивного зала Дома культуры «Юбилейный».

Кто же эта баба Яга?

Дружным смехом встретили ребята и их гостья бабу Ягу, Водяного, лису Алису и кота Базилио на новогоднем огоньке в 13-м общежитии. Их костюмы отличались большой фантазией. С трудом узнали собравшиеся Толю Шевченко и Сашу Максимова в костюмах бабы Яги и Водяного. Эти ребята артистически исполняли свои роли: строили козни Деду Морозу и Снегурочке, развлекали гостей.

Все остались довольны и дискотекой «Орфей», которой руководил Игорь Дубровский, и праздничным оформлением столиков, и новогодней программой, над которой творчески поработал совет общежития вместе с воспитателем Галиной Петровной Чернышовой и комитетом комсомола треста.

Так же интересно прошли новогодние огоньки и в других общежитиях треста Мегионгазстрой.

„Уведу тебя я в сказку"

Большая радость ждала тех ребят, которые пришли в Дом культуры «Юбилейный». Когда они плясали в хороводе вокруг елки в холле, к ним вышла ведущая и сказала: «Ребята, я вас сейчас уведу в сказку».

Дети пошли за ней в зрительный зал. Занавес распахнулся, и перед глазами изумленной ребятни предстал серебряный лес, падающий снег, сказочная избушка.

Самодеятельные артисты Дома культуры «Юбилейный» представляли хитрую лису, наивных зайчиков, неуклюжего медведя и, конечно, Деда Мороза со Снегурочкой.

Сказку продолжили сами ребята: они играли в разные игры, пели, плясали, читали стихи.

С таким же представлением выступили артисты «Юбилейного» перед ребятишками вахтового поселка Молодежный.

Редактор
З. И. КРИВОЛАНОВА.

Наш адрес:
628440, г. Нижневартовск, улица Мусы Джалиля, 10. Телефоны 2-30-31, 6-35-12 и 8-35-13.

Газета отпечатана Нижневартовской городской типографией. Над полиграфическим исполнением номера работали наборщики Г. Жигалке и В. Кудрявцева, метранпаж Н. Западнова, печатала В. Лобанова.

Заказ № 294
Тираж 1324

ПРОЛЕТАРИИ ВСЕХ СТРАН, СОЕДИНЯЙТЕСЬ!

ТРИБУНА СТРОИТЕЛЯ

Орган партийного комитета, администрации, объединенного профкомитета и комитета ВЛКСМ ордена «Знак Почета» комсомольско-молодежного треста Мегионгазстрой

Газета издается с 3 февраля 1979 г.

1985 г.
ЯНВАРЬ
17
четверг
№ 3 (310)

Цена 1 коп.

Навстречу выборам

Решение единодушно: выдвинуть!

В административно-бытовом корпусе строящейся ремонтно - механической базы состоялось собрание, в работе которого приняли участие 154 работника КМСУ-25. Они собрались сюда, чтобы назвать молодого электросварщика Николая Губарева кандидатом в депутаты Тюменского областного Совета.

В поддержку выдвинутой кандидатуры выступили бригадир комсомольско - молодежной бригады Ростислав Ивахин, групкомсорг Рузиля Абдуллина, прораб Ринат Ахтямов. Все они с большой теплотой говорили о комсомольце Губареве.

Николай Александрович Губарев родился в 1960 году, отслужил свой срок в Советской Армии, имеет среднее техническое образование. В октябре 1982 года по комсомольской путевке прибыл в трест Мегионгазстрой. Определили Николая плотником - бетонщиком в бригаду Ростислава Ивахина.

Без отрыва от производства закончил комсомолец Губарев курсы электросварщиков и работает сейчас по четвертому разряду. Николай Александрович избран в совет бригады и в совет общежития.

За примерный труд и общественную активность Николай награжден знаком ЦК ВЛКСМ «Молодой гвардеец пятилетки».

Собрание единодушно постановило: выдвинуть кандидатом в депутаты Тюменского областного Совета электросварщика Губарева Николая Александровича.

Доверенным лицом кандидата на собрании избран Ростислав Васильевич Ивахин - бригадир комсомольско - молодежной бригады.

М. ГИЗЗАТУЛЛИНА, мастер заместитель секретаря партийного бюро КМСУ-25.



Лучший по профессии

С такими же молодыми энтузиастами, как и он сам, Евгений Георгиевич Братищев строил улицы Пионерскую и Таежную, прокладывал дорогу к первой дожимной насосной станции на Самотлоре.

А тот уже несколько лет ветеран пятого управления механизации возглавляет бригаду слесарей - ремонтников. У рабочего места Братищева постоянную прописку получил вымпел «Лучший по профессии».

На снимке: бригадир пятого управления механизации Евгений Георгиевич Братищев.

Фото В. РЫБАКОВА.

Пятнадцать посланцев в Советы

В обстановке единодушия и организованности прошли предвыборные собрания в трудовых коллективах Мегионгазстроя. Пятнадцать полномочных представителей направили мегионгазстроевцы в местные Советы и в Верховный Совет Российской Федерации. Итак:

Вороников Вячеслав Александрович — бригадир комсомольско - молодежной бригады КМСУ-25, русский, член КПСС, народный депутат двух созывов — третий раз выдвинут кандидатом в депутаты Нижневартовского городского Совета;

Герасимова Лидия Ивановна — бригадир СУ-13, русская, член КПСС — выдвинута кандидатом в депутаты Нижневартовского городского Совета;

Губарев Николай Александрович — электросварщик КМСУ-25, русский, член ВЛКСМ — выдвинут кандидатом в депутаты Тюменского областного Совета;

Дудчак Нина Викторовна — штукатур-маляр СУ-13, русская, беспартийная, народный депутат двух созывов — третий раз выдвинута в Нижневартовский городской Совет;

Захватова Галина Владимировна — инженер ЖКК, русская, член КПСС, председатель депутатской группы пос. Молодежного — второй раз выдвинута кандидатом в депутаты Нижневартовского городского Совета;

Карлыков Николай Константинович — машинист трубоукладчика КМЭУП, русский, член КПСС, народный депутат — второй раз выдвинут кандидатом в депутаты Нижневартовского городского Совета;

Мокаров Михаил Васильевич — машинист автокрана пятого управления механизации, мордвин, член КПСС, народный депутат — второй раз выдвинут кандидатом в депутаты Нижневартовского городского Совета;

Нежданов Николай Павлович — бригадир комсомольско - молодежной бригады КМЭУП, русский, член КПСС, народный депутат с 1966 года, заместитель председателя Верховного Совета РСФСР — второй раз выдвинут кандидатом в депутаты Верховного Совета Российской Федерации;

Низамеев Миасар Иманович — плотник СУ-13, татарин, беспартийный — выдвинут кандидатом в депутаты Нижневартовского городского Совета;

Совдыков Василий Семенович — председатель партийной комиссии Нижневартовского горкома КПСС, ханты, член КПСС, народный депутат шести созывов — седьмой раз выдвинут кандидатом в депутаты Нижневартовского городского Совета;

Стебельский Богдан Романович — слесарь-трубоукладчик СУ-45, украинец, член КПСС, народный депутат — второй раз выдвинут кандидатом в депутаты Нижневартовского городского Совета;

Сурвила Казимирас Донатович — плотник СУ-54, поляк, член КПСС, народный депутат — второй раз выдвинут кандидатом в депутаты Лангепасского поселкового Совета;

Хабибрахманова Анна Игнатьевна — каменщица СУ-13, русская, беспартийная, народный депутат — второй раз выдвигается кандидатом в депутаты Нижневартовского городского Совета;

Яровой Николай Афанасьевич — секретарь партийного комитета треста Мегионгазстрой, украинец, член КПСС — выдвинут кандидатом в депутаты Нижневартовского городского Совета;

Ященко Иван Андреевич — председатель исполкома Нижневартовского городского Совета, украинец, член КПСС, народный депутат — выдвинут кандидатом в депутаты Ханты-Мансийского окружного Совета.

Заботы культармейцев

На период избирательной кампании Дом культуры «Юбилейный» разработал план мероприятий, который утвердил партийный комитет треста Мегионгазстрой.

План этот предусматривает беседы и лекции о советской избирательной системе, международном положении и советском образе жизни, встречи с кандидатами в депутаты, с ветеранами войны и труда, устные журналы, огонек для молодых избирателей, спектакли и концерты самодеятельных артистов, вечера отдыха.

Работники и участники художественной самодеятельности Дома культуры «Юбилейный» будут вести культурное обслуживание избирателей на агитпунктах, расположенных в вахтовых поселках Молодежный и Магистральный, в 13-м общежитии и в 18-й школе, в помещении фильмотеки VI микрорайона.

В день выборов на всех избирательных участках будут даны концерты художественной самодеятельности.

Работали по-сибирски

«Требуются каменщики» — такое объявление СУ-13 двенадцать раз вывешивало и публиковало в городской газете. А много ли откликнувшихся на это объявление? Старший инженер отдела кадров Надежда Михайловна Кучинская разводит руками — увы, немного.

Непопулярной стала эта профессия у молодежи. Причина — трудна она, считают ветераны. Трудна и не каждому под силу. Нельзя овладеть ею с налету, с кондачка. Нужно время, терпение. Пять-шесть лет пройдет, прежде чем придет настоящее мастерство, а с ним и вкус к работе, ее понимание и гордость.

Разговорившись с опытным каменщиком, он обязательно скажет, что работа у него очень даже не простая, а сложная. Пожалуется, что зимой приходится работать на морозе да пронизывающем ветру, осенью под дождями, а летом на солнцепеке. И все же, скажет опытный каменщик, нет на свете лучше профессии.

Всего 37 каменщиков работает в нашем управлении. Они объединены в три бригады. Одна на проспекте Космонавтов строит двенадцатиэтажные дома, другая детский сад на улице Мусы Джалиля, а третья объекты спецбазы «Татра».

В декабре проводился а СУ-13 конкурс профессионального мастерства каменщиков. Итоги этого конкурса подводились каждую неделю и предавались гласности через молнии и многотиражную газету.

Теперь, когда улеглись страсти конкурса, самое время серьезно проанализировать его итоги.

Все имели равные шансы на победу. Условия труда каменщиков примерно одинаковые. В мастерстве они друг другу почти не уступают.

К итогам конкурса каменщиков СУ-13

Шансы были равны, а победу в конкурсе одержала бригада Георгия Степановича Макарова. (Сам бригадир был в отпуске, бригадой командовал Федор Семенович Шелехов. Хорошо командовал).

Бригада Г. С. Макарова победила исключительно потому, что изо всех сил стремилась к победе. Весь месяц она работала по-стахановски. В первую неделю бригада выполнила задание на 101,0 проц., во вторую на 101, в третью на 112, в четвертую на 142 проц.

Выполнение норм выработки в натуральных измерителях составило за месяц 106 проц., или 1,27 кубометра кирпичной кладки на одного каменщика в смену. Качество выполненных работ оценено в 3,8 балла. Отличная трудовая дисциплина.

С большой ответственностью этот коллектив отнесся к участию в «конкурсе» Профгрупорг Людмила Тенешева завела специальный дневник, в котором с присущей ей добросовестностью записывала, как прошла смена. А в конце каждого трудового дня бригада садилась в кружок и скрупулезно, по деталям обсуждала, какой ценой выполнено задание, где допущены промахи, как закрепить успех.

Второе место в конкурсе заняла бригада Геннадия Сергеевича Нидюкова. Работа этого коллектива отличалась хорошим качеством. Конкурсная комиссия оценила ее в четыре балла.

А норма в натуральных показателях оказалась невыполненной. Всего 1,02 куба на человека в смену вместо установленного 1,2 кубометра. Первые две недели бригада Нидюкова выполнила конкурсные задания всего на 93,8 и 96,2 проц., а в последующие недели соответственно на 131 и 110 проц.

Из-за несвоевременной поставки раствора бригада Нидюкова потеряла в декабре 28 человеко-дней, из-за полотки крана шестнадцать, из-за отключения энергии 20 человеко-дней. То есть 26 проц. рабочего времени. И это без учета морозных актированных дней.

Но хорошее качество выполненной работы, приличная бытовка, вполне удовлетворительное состояние наглядной агитации и культуры производства, вывели бригаду Г. С. Нидюкова на второе место.

Экономические показатели работы бригады Обиходка по сравнению с бригадой Нидюкова выше. Норма выработки в

(Окончание на 2-й стр.)

Репортаж с занятия школы коммунистического труда

Твой вклад в пятилетку

Просторный кабинет начальника ХУОР кажется тесным от собравшихся здесь работников участка. На стене вывешены таблицы, характеризующие работу организации. Начальник участка пропагандист Г. Е. Бурмистров обращается к слушателям:

— Тема сегодняшнего занятия «Твой вклад в пятилетку» ясно говорит, о чем сейчас пойдет речь. Я проанализирую работу нашего коллектива за минувший год, расскажу о задачах, которые нам решать в новом году.

Геннадий Евгеньевич обращается к цифрам, называет причины, из-за которых участок не выполнил план.

Это, в первую очередь, отсутствие фронта работ. Предоставить фронт работ — значит, освободить квартиру, которую надо отремонтировать. Имеющиеся в распоряжении ХУОР три квартиры вопроса временного отселения людей из ремонтируемых квартир практически не решают. Отсюда нарушение установленных сроков ремонта квартир.

Второй причиной неудовлетворительной работы участка является отсутствие качественных материалов. И третья причина, как выразился пропагандист, внутренняя: опоздания, прогулы, выпивки в рабочее время.

Выступает бригадир Н. М. Селезнева:

— В четвертом квартале наша бригада потрудилась хорошо и выполнила план на 118 процентов. Но у нас большая текучесть кадров. Вот если бы руководство участка, принимая нового рабочего, направляло его в бригаду, мы бы на него посмотрели, он нашу работу увидел. Может, человек сразу передумал бы устраиваться, а может, мы бы его не взяли в бригаду. Текучесть намного была бы меньше.

— Много нареканий поступает на плотников, — сказал бригадир В. И. Якименко. — Действительно, качество работы, выполняемой нашей бригадой, желает лучшего. И все потому, что поступают к нам случайные люди, неквалифицированные.

Мысль Виктора Ивановича продолжила мастер Л. Я. Терещенко:

— Приходят к нам часто плотники - бетонщики. Принимаем. Но одно дело делать опалубку и совсем другое — окна, двери или полы настилать. Тут мастерство столяра требуется. А еще хочу обратить внимание на качество материалов, поступаемых к нам с ЗСМ: обналичка необструганная, дверные и оконные блоки сделаны из сырого дерева. Как и бригадир Селезнева, предлагаю, чтобы с вновь поступающими рабочими проводилось в бригаде предварительное собеседование.

Слушатели говорили больше о делах бригады, участка и совсем мало о выполнении личных обязательств. Отрадно, что каждый предлагал конкретный путь повышения производительности труда.

Начальник планового отдела А. А. Намм доходчиво объяснила слушателям, что лицевые счета экономии открываются по инициативе коллектива или отдельного рабочего:

— Например, вы решили экономить материал при получении его и транспортировке, или снизить норму расхода материалов, заменить дорогостоящий материал более дешевым, по качеству ему не уступающим. Можно к примеру, сократить затраты труда на единицу продукции и план выполнить меньшим числом людей. Такие результаты заносятся на лицевой счет экономии трудовых ресурсов.

— Существует еще лицевой счет повышения качества строительной продукции. Почему бы, — продолжает А. А. Намм, — кому-либо из слушателей не продумать такой вопрос, как устройство сушилки, если с ЗСМ поступают сырые столярные изделия.

А. А. Намм познакомила слушателей с положением о материальном поощрении тех, кто внесет на лицевой счет дельные предложения.

Слушатели школы комтруда получают задание: подумать о лицевых счетах экономия, внести конкретные предложения.

Занятие прошло при хорошей активности слушателей. Пропагандист умело направлял разговор в нужное русло. Особенно все заинтересовались лицевыми счетами экономки.

Слушатели решили отработать два дня в году на сэкономленных материалах.

Л. ЛЕЛЮШКИНА,
член экономического совета треста Мегионгазстрой.



Восемьдесят лет назад — 9 (22) января 1905 года царь потопил в крови мирную манифестацию рабочих Петербурга, направившихся к Зимнему дворцу, чтобы передать монарху петицию о своих нуждах. Весть о величайшем злодеянии быстро облетела заводы и фабрики столицы. К вечеру трудовой Петербург ощетинился баррикадами. Грянул гром революционного выступления пролетариата. Раскаты этого грома пронеслись по всей России, подняв с невиданной быстротой рабочих на гигантскую борьбу. В России началась революция.

Советские люди свято чтут революционное прошлое Родины, преклоняются перед памятью героев.

На снимке: экскурсанты музея Великой Октябрьской социалистической революции знакомятся с экспозицией, посвященной первой русской революции.

(Фотохроника ТАСС).

Работали по-сибирски

(Окончание. Начало на 1-й стр.).

натуральных показателях выполнена на 102 проц. Но коллектив, возглавляемый Александром Георгиевичем Обиходом, недостаточное внимание уделяет культуре производства, мало заботится о качестве кирпичной кладки. Поэтому и оказалась эта бригада на третьем месте.

Нельзя не признать, что декабрь был трудным во всех отношениях. Начнем с того, что в этом месяце самые короткие дни. В восемь часов утра темно, как ночью, а в половине третьего уже сумерки. Морозы в декабре настанавлись до пятидесяти градусов, рабочие дни были актированы. Из-за низких температур участники конкурса потеряли 186 человеко-дней. Да из-за сильного ветра, при котором нельзя работать с краном, еще десять.

Но в Сибири никого не удивишь морозами. Не зря все-таки получаем мы районный коэффициент. Не поддались морозам и участники конкурса. Все работали по-сибирски.

Посоревновавшись, каменщики выполнили 826 кубометров кирпичной кладки. Успех мог быть и большим, если б организация производства была лучше. Более 90 человеко-дней потеряли конкурсанты из-за поломок крана, в ожидании раствора, из-за отключения энергии.

Несмотря на накладки конкурс привлек внимание общественности, стал событием в жизни коллектива СУ-13, показал, что работать мы можем более ускоренными темпами.

В дни конкурса у каменщиков не было ни одного нарушения трудовой дисциплины и требований техники безопасности. Все стремились работать лучше и сделать больше.

В. ИВАНОВА,
старший инженер СУ-13.

План-закон. Как он выполняется?

Выполнение коллективами подразделений треста Мегионгазстрой государственного плана по росту производительности труда, сдаче товарной строительной продукции и производству строительно-монтажных работ по генподряду и своими силами в IV квартале 1984 года характеризуется следующими цифрами

Подразделение	Производительность труда (в руб.)			Товарная строительная продукция (в тыс. руб.)			Генподряд (в тыс. руб.)			Собственными силами (в тыс. руб.)		
	план	факт.	проц.	план	факт.	проц.	план	факт.	проц.	план	факт.	проц.
СУ-13	2625	2542	90,8	—	—	—	2370	1323	55,8	1008	826	81,9
КМСУ-24	4406	5298	120,2	—	—	—	2718	1848	67,9	1172	853	72,7
КМСУ-25	2863	4310	150,8	—	—	—	3036	1938	63,8	670	815	121,6
СУ-45	4847	4223	87,1	—	—	—	—	—	—	853	511	59,9
СУ-54	3790	3799	100,2	—	—	—	1657	1301	78,5	993	661	66,6
ХУОР	2543	3152	123,9	—	—	—	178	217	121,9	178	186	104,4
Итого по тресту	3221	3368	104,8	—	—	—	9959	6627	86,5	4874	3852	79,0

Плановый отдел.

Письма в редакцию

Куба далекая и близкая

Молодежь восьмого общежития приняла участие в вечере, посвященном 24-й годовщине победы Кубинской революции, встретилась с нижневартовцами, посетившими Кубу в качестве туристов.

Вечер, состоявшийся в 33-м общежитии, прошел интересно. Молодежь получила много информации о прошлом Кубы, ее сегодняшнем дне и культуре.

Е. КУТУНАШВИЛИ,
воспитатель 8-го общежития.

Веселыми были каникулы

Работники Дома культуры «Юбилейный» постарались, чтобы зимние каникулы были для школьников веселыми и интересными. Вместе с участниками драматического кружка они подготовили новогодний спектакль «Веселый маскарад», увлекали ребят в забавные игры.

Школьники в дни каникул посмотрели много интересных кинофильмов, участвовали в викторине «По страницам веселых сказок» и в конкурсах на лучшее исполнение песен, танцев, стихов о мире, о Родине и дружбе.

Особенно понравился ребятам утренник, посвященный 40-летию Великой Победы, и выступление на нем военного фельдшера участницы Великой Отечественной войны Т. М. Аксентьевой.

Новогодняя сказка-спектакль «Веселый маскарад» была показана ребятам, проживающим в Молодежном поселке..

Е. БЫЧКОВА,
зам. директора Дома культуры «Юбилейный».

Спорт

На приз газеты «ТРИБУНА СТРОИТЕЛЯ»

В минувшее воскресенье состоялись лыжные гонки на приз многотиражной газеты «Трибуна строителя». Соревнования открылись в торжественной обстановке. Озеро Безымянное, на берегу которого расположилась база отдыха «Кедровая», 13 января расцветилось спортивными флагами. Легкий ветерок разносил над заснеженным озером и сосновым лесом задорные мелодии.

На старт вышло более ста физкультурников.

Первые в этом году соревнования по лыжам вызвали желание померяться силами и мастерством как молодых строителей, так и физкультурников возрастом постарше.

В командном зачете, как и в прошлом году, победили лыжники бригады Н. П. Нежданова (КМЭУП). Им присужден кубок «Трибуны строителя», переходящий красный вымпел и почетная грамота.

В лыжных гонках среди женщин победы добились спортсменки СУ-45. Среди мужчин — лыжники бригады Н. П. Нежданова.

В заключение хочу обратиться ко всем работникам треста: вставайте, товарищи, на лыжи! Вырвитесь из круговерти бесконечных забот, выйдите на лыжню и вы получите ни с чем несравнимую радость и заряд бодрости.

В. АБЛАЖЕН,
заведующий спортивным залом Дома культуры «Юбилейный».

Если вы желаете...

проверить, выиграл ли приобретенный Вами билет Международной лотереи солидарности журналистов, зайдите в редакцию газеты «Трибуна строителя». Здесь Вы сможете проверить официальную таблицу тиража выигрышей, состоявшегося в декабре 1984 года в Праге (ЧССР).

ОБЪЯВЛЕНИЕ

Для работы по совместительству редакции многотиражной газеты «Трибуна строителя» требуется опытная машинистка.

Редактор
З. И. КРИВОЛАПОВА.

Наш адрес:
628440, г. Нижневартовск, улица Мусы Джалиля, 10. Телефоны 2-30-31, 6-35-12 и 8-35-13.

Газета отпечатана Нижневартовской городской типографией. Над полиграфическим исполнением номера работали линотипистки А. Сафина и В. Кудрявцева, метранпаж Н. Западнова, печатала Р. Нежашева.

Заказ № 294
Тираж 1324

ПРОЛЕТАРИИ ВСЕХ СТРАН, СОЕДИНЯЙТЕСЬ!

ТРИБУНА СТРОИТЕЛЯ

Орган партийного комитета, администрации, объединенного профкомитета и комитета ВЛКСМ ордена «Знак Почета» комсомольско-молодежного треста Мегионгазстрой

Газета издается с 3 февраля 1979 г.

1985 г.
ЯНВАРЬ
24
четверг
№ 4 (311)

Цена 1 коп.

В ПАРТИЙНОМ КОМИТЕТЕ

На состоявшемся восемнадцатого января заседании партийного комитета треста Мегионгазстрой рассмотрен вопрос «Об авангардной роли коммунистов и комсомольцев УПТК и КМСУ-25 в повышении действенности политической, экономической и общеобразовательной учебы».

Партийный комитет указал партийному бюро УПТК (секретарь З. В. Сильверстова) на недостаточный уровень политической учебы и экономического образования трудящихся. Коммунисту Шавалеву Ю. М., являющемуся пропагандистом партийной политшколы, объявлен выговор за отсутствие системы в проведении занятий и за невыполнение постановления парткома, состоявшегося в апреле 1984 года.

Партийному бюро КМСУ-25 (А. С. Кучеренко) рекомендовано принять действенные меры для повышения качества партийной учебы и экономического образования.

Партийный комитет повысил персональную ответственность руководителей КМСУ-25 и УПТК (А. П. Новошицкий и Ю. М. Шавалев) и секретарей партийных бюро за повышение эффективности политической учебы и экономического образования строителей.

Контроль за выполнением постановления возложен на члена партийного комитета П. П. Козяра и секретаря парткома Н. А. Ярового.



Бригада Нины Ивановны Берг (СУ-13) отличается тем, что работают в ней трудолюбивые женщины. О каждой отделочнице, которых вы видите на снимке, можно сказать много хороших слов.

Любовь Яблонская — член Нижневартовского горкома КПСС, прибывшая в Мегионгазстрой по комсомольской путевке в 1981 году. Хорошо зарекомендовала себя и в бригаде, и в партийной организации СУ-13.

На каждый конкурс профессионального мастерства отделочники посылают Садиду Салахову с уверенностью, что покажет она высокий класс работы.

За хороший труд Марина Казакова награждена четырьмя почетными грамотами, а Надежда Салина и работает ударному, и хорошо воспитывает двоих детей.

На снимке: штукатуры-маляры СУ-13 (слева направо) Л. Яблонская, С. Салахова, М. Казакова, Н. Салина.

С оценкой «отлично»

КС-11 — первая газлифтная компрессорная станция, построенная мегионгазстроевцами на «отлично». Ее сооружением занималась комсомольско-молодежная бригада КМСУ-25, которой руководит коммунист Ильхам Лотфуллин. Этот коллектив возводил станцию, как говорится, с первого колышка.

Много труда, инженерной мысли в строительство газлифтной станции № 11 вложили прораб В. А. Малышев, начальник участка Г. И. Емелин и начальник 25-го стройуправления А. П. Новошицкий.

Коллективом КМСУ-25 государственной комиссии предъявлена товарная строительная продукция в объеме 7.234 тыс. рублей. На газлифтной компрессорной станции № 11 началось комплексное опробование оборудования.

Строители и монтажники!
Упорным трудом
ознаменуем каждый день
вахты Памяти, посвященной
40-летию Великой Победы!

Первое место опять никому не присудили

Президиум объединенного комитета профсоюза и администрация треста Мегионгазстрой подвели за четвертый квартал итоги социалистического соревнования за повышение эффективности производства и качества работы, за усиление режима экономии и бережливости, за повышение культуры производства и быта.

С информацией об итогах работы в четвертом квартале 1984 года перед участниками совместного заседания выступили начальник отдела организации труда треста Мегионгазстрой Л. Н. Уздяева и зам. председателя объединенного комитета профсоюза А. К. Голенищева.

Соревнование управлений

Третий квартал подряд все подразделения треста не выполняют полностью условий соревнования, поэтому первого места вновь никому не присудили.

Коллектив КМСУ-25 (начальник А. П. Новошицкий, секретарь партбюро А. С. Кучеренко, председатель профкома Л. Н. Серик) успешно справился с планом производства работ собственными силами (124 проц.), выполнил задание по росту производительности труда (150,8 проц), снижению себестоимости. Но КМСУ-25 не выполнило план по вводу товарной строительной продукции и по генподряду. Потому и присуждено этому коллективу второе место в соревновании, почетная грамота, две туристические путевки и право на внеочередное приобретение автомобиля в личное пользование.

Третьего места решено никому не присуждать.

Отмечена хорошая работа коллектива ЖКК.

Соревнование участков

В соревновании коллективов двадцати двух участков победу одержал коллектив, возглавляемый Г. И. Емелиным (КМСУ-25). Он награжден переходящим красным вымпелом, почетной грамотой, туристической путевкой и транзисторным приемником.

На втором месте участок С. И. Коваленко (СУ-13) и коллектив хозрасчетного участка отделочных работ (начальник Г. Е. Бурмистров), удостоенные почетных грамот и транзисторных приемников.

На третьем месте — кислородный участок УПТК (Н. Ф. Шварев).

Соревнование бригад

В трудовом соперничестве хозрасчетных бригад, работающих методом подряда, победу одержали комсомольско-молодежные бригады Н. П. Нежданова (КМЭУП) и И. Т. Лотфуллина (КМСУ-25), награжденные почетными грамотами, вымпелами, туристическими путевками и транзисторными приемниками.

На втором месте — комсомольско-молодежная бригада В. А. Воронкова (КМСУ-25), удостоенная почетной грамоты и транзисторного приемника.

В соревновании бригад ведущих профессий первенства добилась комплексная бригада М. И. Букалова (СУ-13), награжденная переходящим красным вымпелом, почетной грамотой и транзисторным приемником.

На втором месте бригада штукатуров-маляров, возглавляемых В. Г. Кулешовой. Этому коллективу присуждена почетная грамота и туристическая путевка. На третьем месте — бригада Н. М. Селезневой (ХУОР).

Отмечена хорошая работа слесарей-трубоукладчиков СУ-45, возглавляемых В. Ф. Нагурным.

Соревнование общежитий

Первое место завоевал коллектив общежития № 2 (комендант-воспитатель М. С. Ишмуратова). Он награжден почетной грамотой и телевизором.

На втором месте — молодежный коллектив общежития № 5-8, на третьем — общежитие № 12.

Тринадцатое общежитие подтвердило звание образцового общежития и премировано телевизором.

Крепка армейская дружба

Мы служили в одной части — Юра Прудников, Виктор Шмидт и я. Юра был фотографом — он с детства любит это дело. Витя оформлял стенды, а меня избрали секретарем комсомольской организации части.

Подходила к концу наша служба. А у меня давно зрело желание: уехать после армии на молодежную стройку. Поделился этим с друзьями. Они охотно согласились ехать вместе. И вот в руках у нас комсомольские путевки в город Нижневартовск.

Начали мы работать в КМСУ-24 плотниками-бетонщиками. Вскоре поступили в учебно-курсовой комбинат и через три месяца все трое получили удостоверения машинистов копровых установок.

Сейчас мы все вместе трудимся в комсомольско-молодежной бригаде Н. П. Нежданова машинистами сваебойных агрегатов: Юра Прудников в одном экипаже с Виктором Шмидтом, а мой напарник — Виктор Бетхе.

Как были мы в армии активистами, так и продолжаем эту линию в гражданской жизни.

Юра Прудников — член редколлегии двух стенных газет, дает фотоснимки и в «Оптимист» и в «Поиск». Виктор Шмидт — групкомсорг звена.

За ударную работу, за общественную активность Юрий и Виктор награждены знаком ЦК ВЛКСМ «Молодой гвардеец XI пятилетки».

Когда мы приехали в Нижневартовск, только я имел семью, был у нас с женой двухлетний сынишка.

Мои друзья встретили в этом городе хороших девушек, которые стали им верными женами. У Юры годовалая дочка, а у Виктора — трое детей. Больше года назад родились у Шмидтов близнецы — мальчик и девочка, да дочка уже была.

Семья Виктора Шмидта получила хорошую трехкомнатную квартиру, а мы с Юрой ждем своей очереди на жилье и живем с семьями пока в общежитии.

Дружба армейская крепка. Когда случается какое-нибудь затруднение в семье, помогаем друг другу. Заболела однажды Витина жена, за детишками присматривали, в магазин ходили наши с Юрой жены.

От такой дружбы светлее живется на земле и никакие трудности не страшат.

Ю. ИВАНОВ,
машинист сваебойного агрегата КМЭУП председатель совета общежития № 13.

Расскажу о своих товарищах

СОВРАНИЕ АКТИВА

В актовом зале треста Мегионгазстрой состоялось собрание представителей трудовых коллективов. Перед ними с докладом «Об итогах работы коллектива треста Мегионгазстрой в 1984 году и задачах на завершающий год пятилетки» выступил управляющий трестом П. П. Козяр. Его заместители В. Д. Пилюсов, Г. И. Пикман, В. Т. Кулигин сделали дополнение к докладу.

В прениях приняли участие руководители подразделений треста, секретарь партийного комитета Н. А. Яровой, директор завода строительных материалов В. И. Серик и главный инженер пятого управления механизации Ю. А. Щипачев.

Участники собрания приняли социалистические обязательства на 1985 год, направленные на достойную встречу 40-летия Великой Победы и XXVII партийного съезда.

Экономика и дисциплина

Год 1985-й. Январь

Летопись социалистического соревнования



Сорвали аккордное задание

Долго руководители участка малой механизации добивались решения вышестоящих хозяйственных органов о строительстве сварочного цеха. В конце концов решение такое было принято и все закрутилось...

На весь объем строительства цеха составили калькуляцию трудовых затрат и заработной платы. Строительство цеха поручили вновь созданной бригаде Владимира Климова, состоящей из шести человек: три опытных строителя, прикомандированных из КМСУ-25, и три работника УММ.

Вновь созданной бригаде на полтора месяца выписали наряд, в соответствии с которым администрация УММ взяла на себя обязательство создать сварщикам условия для производительной работы, а бригада Климова обязалась выполнить работу в заданный срок.

Руководить работой поставили мастера КМСУ-25 Юрия Филимонова.

Одиннадцатого января на строительстве сварочного цеха проводился рейд. До конца срока, указанного в аккордном наряде, оставалась неделя, а заданный объем работы оказался выполнен лишь на 60 процентов.

ПРОВЕРЯЕМ ВЫПОЛНЕНИЕ ОБЯЗАТЕЛЬСТВ

Причин неудовлетворительной работы бригады Владимира Климова много.

Заказали, к примеру, кран, который потребовался для монтажа перекрытий, — два дня, оставаясь на работе до 21 часа, безуспешно ждали механизм. На третий день наконец-то кран выделили бригаде Климова. Настроились было монтажники на ударную работу, но...

На объекте появился представитель администрации КМСУ-25 Игорь Кобнец, прибывший сюда за листовой сталью. Для ее погрузки Кобнец снял трех рабочих, командированных из КМСУ-25 на строительство позарез нужного УММ цеха.

Видите, как получается: то рабочие безуспешно ждут кран, то кран простаивает, потому что отвлекли монтажников от непосредственного дела.

Каждый день строителям сварочного цеха требуется 0,2—0,3 куба раствора, который получают они с большими перебоями во второй половине дня, хотя объект этот возводится буквально в десяти метрах от растворного узла завода строительных материалов.

Все эти неурядицы происходят потому, что начальник участка малой механизации Разов Е. Ю. и механик Хайлов В. Д. свои обязанности по строительству сварочного цеха переложили на мастера Юрия Филимонова.

А мастеру этому 21 год от роду. Только в июне он защитил диплом в Альметьевском строительном техникуме. Трудовой стаж Юрия Филимонова только-только достиг шести месяцев.

С одной стороны можно бы радоваться, что молодому специалисту доверили серьезное дело. С другой — отсутствие опытного наставника у молодого мастера и инженерного руководства строительством сварочного цеха самым отрицательным образом сказывается на ходе сооружения этого объекта. Ни знаний, полученных в техникуме, ни жизненного опыта у Юрия Филимонова не хватает пока для того, чтобы правильно организовать труд рабочих.

Т. РЕУТОВА,
инженер треста Мегионгазстрой, наш рабкор.

Уровень некомпетентности

В тресте Мегионгазстрой и его подразделениях проведена аттестация инженерно-технических работников. Ее цель — более рациональное использование специалистов, повышение эффективности их труда и ответственности за порученное дело.

Что же показала аттестация инженеров нашего треста?

Если инженерно-технические работники и начальники отделов аппарата треста показали хорошие профессиональные знания, то этого не скажешь о заместителях начальников подразделений и начальниках отделов управлений. В особенности о начальниках участков.

Коллектив СУ-54 ведет работы на строительстве двух объектов: на Локосовском заводе и площадке ЛПДС. Но один из организаторов строительного дела, зам. начальника СУ-54 по производству тов. Колесник А. Д. не смог на аттестации назвать план строительно-монтажных работ по Локосовскому ГПЗ.

Как ни «пытали» члены комиссии работников СУ-54, кто же закреплен за участком, а следовательно, кто отвечает за окончание работ на строительстве первой очереди ЛГПЗ-1, так никто не смог ответить на этот вопрос, а незавер-

Что показала аттестация инженерно-технических работников

шенное производство по этому объекту превышает 700 тыс. рублей. То есть сдаточный объект оказался практически бесхозным.

Очень слабо знает свои обязанности заместитель начальника СУ-54 по быту тов. Крючин Н. И. Ни на один заданный вопрос, входящий в компетенцию зам. начальника по быту, Крючин не смог дать ответ.

Аттестационная комиссия отметила, что большинство начальников участков не имеют элементарного понятия о себестоимости строительно-монтажных работ и хозрасчете. Непонятно, как можно руководить людьми, не представляя, что является конечным результатом труда твоего коллектива.

В ходе аттестации начальник участка СУ-54 тов. Кондаков В. В., например, «выяснил», что в доводимом до его участка ежемесячном плане-задании есть такой показатель, как снижение себестоимости строительно-монтажных работ. О самой же себестоимости у Кондакова весьма смутное представление. Не трудно предположить, как нацеливает он коллектив на снижение себестоимости строительства.

Начальник участка КМСУ-25 тов. Емелин Г. И. показал слабые знания технологии монтажа металлоконструкций, что совершенно недопустимо для инженерно-технического работника, занимающего такую должность.

Из всех линейных инженеров наилучшие знания на аттестации показал начальник участка КМСУ-25 тов. Кучеренко А. С. Он дал исчерпывающие ответы на все вопросы, касающиеся его непосредственной работы, будь то план и его выполнение, себестоимость или положение о хозрасчетной бригаде.

Все вышесказанное еще раз подтверждает, что неважные показатели работы треста Мегионгазстрой в немалой степени зависят и от уровня знаний инженерно-технических работников, призванных активно влиять на ход строительства.

Аттестация, как и сама жизнь, еще раз подтвердила, что без знания экономики, хозрасчета, технологии строительства невозможно руководить людьми, нельзя добиваться хороших технико-экономических показателей в работе коллектива.

Э. РАДКЕ,
член аттестационной комиссии, начальник планового отдела Мегионгазстроя.

План-закон. Как он выполняется?

Выполнение коллективами подразделений треста Мегионгазстрой государственного плана по росту производительности труда, сдаче товарной строительной продукции по производству строительно-монтажных работ по генподряду и собственными силами в 1984 году характеризуется такими цифрами:

Подразделение	Производительность труда (в руб.)			Товарная строительная продукция (в тыс. руб.)			Генподряд (в тыс. руб.)			Собственными силами (в тыс. руб.)		
	план	факт.	проц.	план	факт.	проц.	план	факт.	проц.	план	факт.	проц.
СУ-13	14229	12621	88,7	13803	6808	49,3	9644	7412	76,8	5464	4632	84,7
КМСУ-24	20952	21070	100,6	14255	9156	64,2	9250	7062	76,3	3697	3424	92,9
КМСУ-25	20769	23658	113,9	24903	7821	31,4	12302	10218	83,1	4050	4690	115,8
СУ-45	24667	21423	86,8	—	—	—	—	—	—	3700	2785	75,2
СУ-54	18456	17911	97,0	2696	1476	54,7	6801	6114	89,9	3765	3027	80,4
ХУОР	11845	11277	95,2	841	1072	127,5	841	1072	127,5	841	733	81,2
Итого по тресту	18590	15978	98,3	58498	28331	46,6	38838	31878	82,0	21717	19481	89,8

Плановый отдел.

40-летию Великой Победы

Повысили коэффициент

На строительстве ДНС-27, которое ведет бригада Н. П. Нежданова, продолжается соревнование за достойную встречу 40-летия Великой Победы.

В декабре победителем трудового соперничества стало звено, возглавляемое монтажником Виктором Перепечаевым. Этот коллектив план строительно-монтажных работ выполнил на 112 проц., а задание по росту производительности труда — на 116 проц. Дисциплина в звене примерная.

Хорошая работа по достоинству оценена советом бригады: 1,3 — такой коэффициент трудового участия установлен звену Перепечаева. Это значительно повысило зарплату рабочих.

Примерно работает это звено и в январе 1985 года. Подготовлено под монтаж основание для резервуара емкостью 5000 куб. метров, закончены бетонные работы на другом основании.

Н. РЕЗНИК,
наш рабкор.

ПОСЛЕ КРИТИКИ

Удержали из зарплаты

«По капле и море вытечет» — так назывался рейдовый материал «Тюменской правды» и «Трибуны строителя», опубликованный 15 и 20 сентября 1984 года в газетах.

Во время проведения рейда под открытым небом находилось около 200 тонн цемента, потому что крытый склад был загружен полностью. Находящийся на открытой площадке цемент укрывался рубероидом, но порывами ветра рубероид был сорван. После критики в печати весь цемент был вывезен на завод строительных материалов.

Для хранения металлической сетки отведено специальное место в складе крытого хранения материалов. Намечены мероприятия по улучшению складирования металлической продукции. Битум перескладирован.

Весь пиломатериал в настоящее время складирован в одном месте. Металлоконструкции из железнодорожного тупика вывезены на строительную площадку.

Приказом по тресту Мегионгазстрой от 29 ноября 1984 года за неудовлетворительное хранение цемента с главного инженера УПТК Кингмана В. Ш. удержана третья часть заработной платы в частичное возмещение причиненного ущерба.

Ю. ШВАЛЕВ,
начальник УПТК.

Первые благодарности

Довольны работники УПТК обедами в новой столовой. В книге предложений появились первые записи. Их авторы благодарят каждую из шести работниц столовой за хорошее обслуживание.

Пятнадцать - двадцать минут требуется теперь стропальщицам, кладовщикам, другим работникам УПТК, чтобы пообедать в спокойной, располагающей к отдыху обстановке. Около двухсот человек пользуется ежедневно услугами новой столовой. Здесь организовано диетическое питание рабочих.

В период навигации новая столовая УПТК будет работать круглосуточно.

А. ГОЛЕНИЩЕВА,
зам. председателя объединенного комитета профсоюза.



Крымская область. Триста двадцать дней и ночей в годы Великой Отечественной войны Керчь была фронтовым городом. На его территории и в округе борьба с фашистами шла на земле и под землей, на воде и в воздухе.

Четыре десятилетия прошло со дня освобождения Керчи от немецко-фашистских захватчиков. Но не меркнет в людских сердцах память о погибших героях, благодарность ветеранам войны, выстоявшим в жестокой битве с врагом.

На Керченском судостроительном заводе «Залив» идет сооружение серии танкеров «Победа» грузоподъемностью 65 тысяч тонн. Им присваиваются имена выдающихся полководцев периода Великой Отечественной войны. Танкер «Маршал Чуйков» пополнит семью морского флота СССР. Несмотря на внушительные размеры — длина 242 и ширина 32 метра — танкер обладает отличной маневренностью и скоростью хода, надежной системой защиты окружающей среды от загрязнения. Сейчас танкер на достройке у заводского причала. В нынешнем году он будет спущен на воду.

На снимке: ветераны Великой Отечественной войны и труда корабелы. (Фотохроника ТАСС).

И лекция, и дискотека

В клубе «Современник» (пос. Молодежный) с лекцией о советско-американских отношениях выступил секретарь партбюро СУ-13, член первичной организации общества «Знание» В. Г. Лазарев.

Затем молодежи вахтового поселка была предложена дископрограмма «Семь нот плюс мир». Ведущий программы секретарь комитета комсомола Олег Шиляев рассказал участникам вечера об истории создания ансамблей, их творческом пути.

П. ШПАНЬКО,
зав. отделом Дома культуры «Юбилейный».

Редактор
З. И. КРИВОЛАПОВА.

Наш адрес:
628440, г. Нижневартовск, улица Мусы Джалиля, 10. Телефоны 2-30-31, 6-35-12 и 6-35-13.

Газета отпечатана Нижневартовской городской типографией. Над полиграфическим исполнением номера работали линотиписты Г. Жигелис и В. Кудрявцева, метранпаж Н. Западнова, печатала В. Лобанова.

Заказ № 294
Тираж 1324

ПРОЛЕТАРИИ ВСЕХ СТРАН, СОЕДИНЯЙТЕСЬ!

ТРИБУНА СТРОИТЕЛЯ

Орган партийного комитета, администрации, объединенного профкомитета и комитета ВЛКСМ ордена «Знак Почета» комсомольско-молодежного треста Мегионгазстрой

Газета издается с 3 февраля 1979 г.

1985 г.
ЯНВАРЬ
31
четверг
№ 5 (312)

Цена 1 коп.



Людмила Владимировна Соколова на ЗСМ пришла из Сургутского ДСК, где трудилась штукатуром-маляром, недавно. Она быстро зарекомендовала себя с хорошей стороны. Вместе со своими подругами мотористками В. Г. Хуснуллиной, Е. И. Руденко и бригадиром Г. Л. Ташбулатовой рабочая Соколова обеспечивает непрерывный выпуск бетона.

На снимке: рабочая завода строительных материалов Л. В. Соколова.

Зову в образцовые

Всем читателям «Трибуны строителя», конечно, известно, что на базе нашей бригады проводится отраслевой эксперимент. Его цель — дальнейшее повышение эффективности строительства за счет внедрения принципов сквозного поточного бригадного подряда, новых систем оплаты и стимулирования труда, создания условий для широкого участия работников в управлении строительным производством.

В это сжато выраженное положение о целях эксперимента вложен большой смысл и серьезные задачи, решить которые и призваны участники эксперимента.

С начала 1085 года мы приступили к осуществлению второго этапа эксперимента. Участок-поток выделен в самостоятельное структурное подразделение треста. На сегодняшний день наш коллектив почти полностью укомплектован инженерами, работающими на единый наряд со всем коллективом.

Заканчивается комплектование бригады механизмами, транспортом, инвентарем. Укрепление нашего коллектива кадрами механизаторов происходит, в основном, за счет обучения членов бригады в учебно-курсовом комбинате.

Без отрыва от производства Василий Руденко, Александр Лебедев, братья Николай и Василий Смирновы стали крановщиками. Юрий Иванов, Юрий Прудников, Виктор Бетхе, Виктор Шмидт выучились на машинистов свайобойных агрегатов, Владимир Гаврик и Виктор Данилов — на машинистов трубоукладчиков. Владимир Юмин стал бульдозеристом.

Все они — хорошие люди, активные общественники, надежные кадровые рабочие.

В 1985 году мы наметили провести аттестацию и рационализацию рабочих мест. Планируем укомплектовать рабочие места специализированных групп и звеньев со-

Партийная жизнь: смотр перед съездом

временным инвентарем и инструментом.

В связи со значительным увеличением работ, поручаемых участку-потоку, возник дефицит рабочих таких профессий как плотники, бетонщик, арматурщик, сварщик, монтажник.

Так как наш коллектив комсомольско-молодежный, то и расти он должен, по нашему представлению, за счет комсомольцев и молодежи, которые хотят проверить себя в таком нелегком, но интересном деле, как осуществление программы эксперимента.

Нелегком, потому что встречается немало преград в достижении конечного результата, и мы должны преодолеть все трудности и преграды.

Интересном, потому что в условиях эксперимента каждый член коллектива имеет возможность проявить себя в работе, общественной жизни и самым непосредственным образом активно влиять на управление производством, на житейские дела и другие стороны жизни коллектива. В том числе и на справедливое распределение заработной платы и стимулирующих средств через двухступенчатый КТУ, что ликвидирует уравниловку.

На основе крепкой дисциплины, хорошей организации быта на производстве, аттестации и рационализации рабочих мест наш коллектив решил добиться образцового положения дел в организации производства и во взаимоотношениях как внутри бригады, так и со смежниками.

От имени всей бригады призываю участников «рабочей эстафеты» включиться в соревнование за право называться образцовым коллективом. Давайте, товарищи, общими усилиями добиваться образцового порядка на каждом рабочем месте, в работе каждого звена и экипажа, каждого цеха и участка.

В первую очередь я обращаюсь к таким участникам «рабочей эстафеты» как коллективы УПТК, завода строительных материалов, пятого управления механизации, девятой и десятой автобаз, участка малой механизации.

Давайте, товарищи, образцово выполнять свои обязанности. Впереди нас ждут новые заботы и большие дела.

А дальнейшему улучшению дел на всех участках строительства поможет строгий, взыскательный смотр сил, который мы должны провести в период подготовки и XXVII съезду Коммунистической партии Советского Союза.

Н. НЕЖДАНОВ,
бригадир экспериментального участка-потока, член парткома, делегат XXV съезда КПСС.

Работать по-стахановски!

Социалистические обязательства коллектива рабочих, инженерно-технических работников и служащих комсомольско-молодежного ордена «Знак Почета» треста Мегионгазстрой на 1985 год.

Претворяя в жизнь решения XXVI съезда партии и последующих пленумов ЦК КПСС, коллектив комсомольско-молодежного треста Мегионгазстрой внес свой вклад в освоение нефтяных и газовых месторождений Среднего Приобья.

Четвертый год пятилетки коллективы треста Мегионгазстрой и субподрядных организаций ознаменовали вводом в эксплуатацию:

— первой очереди компрессорной станции № 3, впервые в стране построенной на отечественном оборудовании;

— газлифтной компрессорной станции № 11;

— школы на 1176 учащихся в VI микрорайоне;

— запланированного ввода жилья и других объектов.

Единодушно одобряя и поддерживая миролюбивую политику КПСС и Советского правительства, включившись во Всесоюзное социалистическое соревнование за достойную встречу 40-летия Великой Победы и стремясь достойно встретить XXVII съезд родной Коммунистической партии, коллектив комсомольско-молодежного треста Мегионгазстрой принимает на себя следующие обязательства:

— годовой план строительно-монтажных работ завершающего года пятилетки выполнить 28 декабря;

— на основе совершенствования организации производства, внедрения индустриальных методов строительства, сокращения ручного труда, повышения выработки в натуральных показателях, укрепления дисциплины повысить производительность труда на 0,2 проц. и снизить себестоимость строительно-монтажных работ на 0,3 проц. сверх установленного планом;

— получить 50 тыс руб. сверхплановой прибыли;

— построить и сдать в эксплуатацию пусковой комплекс дожимной насосной станции № 27 на десять дней раньше установленного государственным планом срока и детский сад № 28 — к 68-й годовщине Великого Октября;

— завершить годовое задание по строительству Нижневартовского завода спецжелезобетона 20 декабри, а комсомольского жилого дома — к 7 ноября;

— повысить качество строительно-монтажных работ и обеспечить сдачу в эксплуатацию объектов только с оценкой «хорошо» и выше;

— выполнить методом бригадного подряда 50 проц. общего объема строительно-монтажных работ;

— за счет выполнения мероприятий по внедрению новой техники получить экономический эффект в сумме 100 тыс рублей;

— за счет внедрения в производство рационализаторских предложений сэкономить не менее 150 тыс. рублей;

— за счет внедрения лицевых счетов экономии и разработанных мероприятий отработать два дня в году на сэкономленных ресурсах. Для чего сберечь 52 тонны металлопроката, 40 тонн цемента, 115 тыс. киловатт-часов электроэнергии, 50 гигакалорий тепловой энергии;

— обеспечить дальнейшее развитие подсобного хозяйства треста и довести площадь огородов, находящихся в личном пользовании строителей, до пяти гектаров;

— построить теплицу площадью 1000 кв. метров;

— оказать шефскую помощь совхозу «Покурский» в заготовке грубых кормов;

— оздоровить в пионерских лагерях 450 детей строителей;

— активно вести работу, направленную на превращение VI микрорайона в образцовый.

Коллектив комсомольско-молодежного треста Мегионгазстрой вызывает на социалистическое соревнование коллектив треста Самотлорнефтепромстрой.

Обязательства обсуждены и приняты на собрании партийно-хозяйственного актива треста Мегионгазстрой 19 января 1985 года.

ПРИГЛАШАЮТ ОГНИ АГИТПУНКТА

Продолжает свою работу агитпункт в поселке Молодежном. В помещении чисто и уютно.

На столах разложены подшивки газет и журналов. На стенах — плакаты, план мероприятий клуба «Современник» на период избирательной кампании, план работы агитпункта, графин дежурства агитаторов.

Нас приветливо встретила заведующая агитпунктом начальник ЖЭУ поселка Молодежного Надежда Дмитриевна Кашко. Она рассказала, как ведется работа по подготовке к выборам в Верховный Совет РСФСР и в местные Советы.

— План, который вы видите, выполняем. Уже выступил перед избирателями лектор-международник Владимир Гаврилович Лазарев, состоялся и концерт Дома культуры «Юбилейный». В минувшее воскресенье в вахтовый поселок приезжали бойцы агитпосада «Молодогвардеец». Тоже лекцию и концерт нам привезли.

Уже составлены списки избирателей. Но работа над дополнительными списками продолжается. Молодежный — поселок вахтовый. Миграция населения здесь немалая. Так что работы агитаторам хватает.

Любовь Павловна Горовая, заместитель секретаря парткома треста Мегионгазстрой, посоветовала заведующей агитпунктом:

— Когда агитаторы разговаривают с избирателями, пускай поинтересуются, с кем бы они хотели встретиться, какую беседу или лекцию послушать. Можно пригласить в агитпункт любого лектора, врача, юрисконсульта, встретиться с руководителями треста.

С десяти до двадцати часов идут сюда, на огонек, агитаторы, чтобы почитать газеты и журналы, подготовиться к беседе с избирателями.

Заходят частенько в агитпункт и жители вахтового поселка, чтобы узнать о новостях, поделиться с агитаторами своими житейскими заботами.

Л. ВЕВЕРОВА,
наш корр.

И наступили перемены

После продолжительного затишья в критики «Трибуны строителя» в 45-м управления оживилась работа стенгазетчиков.

В очередном выпуске стенной газеты «Строитель» привлекают внимание два обстоятельных материала.

Один из них о передовых рабочих СУ-45, которые награждены медалью «За освоение недр и развитие нефтегазового комплекса Западной Сибири».

В другой корреспонденции дается анализ деятельности коллектива СУ-45. Хорошая статья. В ней обстоятельно рассказано о том, почему управление не справилось с планом, почему растет себестоимость строительно-монтажных работ. Одна из причин, — считает автор, — большие расходы на эксплуатацию механизмов и автотранспорта.

В управлении в последнее время установлен жесткий контроль за работой механизмов и автотранспорта, за оформлением документов на перевозку грузов. Ощутимо снизились расходы на автотранспорт.

Необходимо стенкорам в последующих номерах «Строителя» рассказать об этом читателям. И не только сообщить голый факт, но и подкрепить его цифрами, сравнить с расходами на автотранспорт в минувшем месяце, проанализировать эти расходы.

Отдельную заметку можно посвятить тому, из чего складываются расходы на оплату за механизмы, которые СУ-45 заказывает в пятом управлении механизации.

* * *

Ни в одном подразделении треста не приходилось мне видеть еще такой стенновки. Выходит она в свет по личной инициативе редактора стенной газеты «Строитель» Людмилы Гашевой, которую к тому же избрали недавно председателем женсовета СУ-45.

Называется новая газета «Сотрудница». Посвящена она женщинам управления и является органом женсовета СУ-45.

В стенновке помещены краткие рекомендации известного ученого Николая Амосова о том, что надо делать женщине, чтобы сохранить красоту и фигуру. Советам врача активно следуют работницы.

Редколлегия «Сотрудницы» планирует в следующих номерах рассказать об активистках управления, о воспитании детей в семье.

И если члены женсовета сумеют организовать и написать хорошие корреспонденции на эту тему, да поместить в номере зарисовку, и пример, о женщине-фронтовичке или о той, которая во время войны трудилась в тылу, приближая Победу, «Сотрудница» смело может участвовать в конкурсе стенных газет подразделений Мегионгазстроя, итоги которого будут подводиться накануне 40-летия Великой Победы.

Оригинальны рубрики новой стенновки: «Надевая фартуки» и «Свет мой, зеркальце, скажи», под которыми публикуются кулинарные рецепты, заметки о моде и красоте.

Многие женщины пользуются советами стенной газеты: пекут торты, готовят салаты по предложенным «Сотрудницей» рецептам.

И даже когда Людмила Гашева заболела, газета в 45-м управлении вышла хорошая. Ее оформила и выпустила член редколлегии старший инженер Валентина Федоровна Панкина.

В выпуске помещены традиционные новогодние сны - пожелания. «Сны» эти на злобу дня. Почти все они критического направления.

К примеру, мастеру (указана фамилия) снится, что он провалился в неогражденный колодец и не может оттуда выбраться. А начальник участка не носит больше кипу бумаг домой, а работает с чертежами и документами в хорошо оборудованной бытовке.

Остается только добавить, что все сны-пожелания поданы в тихотворной форме.

Все это — и «Сотрудница» и новогоднее приложение к «Строителю» — хорошее и нужное дело. Но главное для коллектива — регулярно выпускать боевую стенную газету, а редколлегии добиваться, чтобы их газета имела влияние на коллектив, была действенной.

Л. ЛЕЛЮШКИНА,
наш корр.

ОБЗОР СТЕННОЙ ПЕЧАТИ



МОСКВА. В августе 1888 года в доме Корнеева на Садовой-Кудринской улице поселился молодой врач — начинающий писатель А. П. Чехов.

Сейчас здесь музей. В нем — мемориальные комнаты писателя и его семьи, литературная экспозиция, посвященная жизни и творчеству А. П. Чехова.

На снимке: репродукция с фотографии П. Сергеенко «А. Чехов и Л. Толстой». 1901 г.

Фотохроника ТАСС.

ПОСЛЕ КРИТИКИ

СТРОГО НАКАЗАНЫ

Двадцатый выпуск «Эстафеты бережливости», опубликованный в многотиражной газете 20 декабря 1984 года, в котором шла речь о рациональном использовании автотранспорта и механизмов, обсужден на совещании инженерно-технических работников нашего управления. Критика признана правильной.

В целях ликвидации недостатков, отмеченных в газете участниками рейдовой бригады, составлен план мероприятий, направленных на улучшение обеспечения объектов материалами и более эффективное использование техники.

На железнодорожном участке и на новой базе УПТК организована в настоящее время круглосуточная работа. В ночную смену ведется частичная подготовка материалов к отправке на объекты.

Работа автотранспорта и механизмов взята под строгий контроль. Систематически анализируются товарно - транспортные документы. За приписки, допущенные при оформлении этих документов, строго наказан ряд работников УПТК.

Так, в частичное возмещение материального ущерба, причиненного приписками, взыскана третья часть заработной платы с начальника участка А. Лавренова (133 руб.), с мастера В. Копаневой (99 руб.), с инженера-диспетчера А. Быковой (88 руб.), с диспетчера Г. Ожогиной (66 руб.).

За халатное отношение к своим обязанностям и за завышение объемов перевозок объявлен выговор диспетчеру Л. Перегудовой. Строгие выговоры объявлены начальнику участка В. Ощуковичу и мастеру Е. Свгуевой.

Но наряду с имеющимися в УПТК недостатками существуют вопросы, решение которых не зависит от нашего управления. Речь идет прежде всего о массовом подходе автомашин под загрузку в начале смены и после обеда.

Особенно это заметно на железнодорожном участке. Если одновременно под загрузку подходит пять-шесть автомашин, то их простой неизбежен при самой четкой организации работы стропальщиков и механизмов.

Много машино-часов тратится впустую из-за того, что прием материалов на объектах ведется только до 16 часов, а автомобили работают до 18-19 часов.

В. КЛИГМАН,
главный инженер УПТК.

А ты выполнил сегодня свою норму?

Единственным показателем хорошей работы является выполнение нормы в натуральных измерителях. Ниже публикуются цифры, характеризующие (в среднем) работу одного строителя бригад ведущих профессий в течение смены, за IV квартал 1984 года.

Бригада и управление	Ед. измер	Норма	Фактич. выполн.
I. Кирпичная кладка			
Макаров Г. С. (СУ-13)	куб. м	1,20	1,28
Обиход А. Г. (СУ-13)	куб. м	1,20	1,20
Индюков Г. С. (СУ-13)	куб. м	1,20	1,06
II. Бетонные работы			
Прозоров Г. Н. (СУ-13)	куб. м	0,42	0,56
Воронков В. А. (КМСУ-25)	куб. м	0,42	0,41
Бояркин Е. П. (СУ-54)	куб. м	0,42	0,46
Ивахин Р. В. (КМСУ-25)	куб. м	0,42	0,39
III. Монтаж сборного железобетона			
Букалов М. И. (СУ-13)	куб. м	1,80	1,74
Сковородников В. (КМСУ-24)	куб. м	1,80	1,58
Метенько В. М. (КМСУ-24)	куб. м	1,80	1,83
Нежданов Н. П. (КМЭУП)	куб. м	1,80	1,15
Нагурный В. Ф. (СУ-45)	куб. м	1,80	1,48
Грошев А. В. (СУ-45)	куб. м	1,80	1,58
IV. Кровельные работы			
Горшков А. Н. (КМСУ-25)	кв. м	11	9,28
V. Монтаж металлоконструкций			
Сшельников С. И. (СУ-13)	тонна	0,30	0,32
Лотфуллин И. Т. (КМСУ-25)	тонна	0,30	0,18
VI. Штукатурные работы			
Берг Н. И. (СУ-13)	кв. м	12	14,8
Герасимова Л. И. (СУ-13)	кв. м	12	12,2
Панфилова И. А. (СУ-13)	кв. м	12	15,3
Ивахно М. Т. (СУ-13)	кв. м	12	15,2
VII. Устройство полов			
Данилов С. И. (СУ-13)	кв. м	8	7,8
VIII. Устройство инженерных сетей			
Шевченко Н. С. (СУ-45)	п. м	5	2,93
Кашалаба Р. И. (СУ-45)	п. м	5	4,09

Отдел труда треста Мегионгазстрой.

За культуру производства

За IV квартал 1984 г. подведены итоги соревнования за высокую культуру производства.

Участок КМСУ-25, которым руководит Г. И. Емелин, добился победы в соревновании.

Лучшей по культуре производства признана бригада Г. С. Макарова (СУ-13).

Отмечена хорошая работа общественного инспектора В. Р. Стебельского (СУ-45).



Михаил Васильевич Фрунзе — выдающийся деятель Коммунистической партии, ученик и соратник В. И. Ленина, талантливый пролетарский полководец. Он одним из первых дал высокие образцы творческого применения марксистско-ленинской теории в военном деле.

Образ М. В. Фрунзе, его дела и творческие идеи всегда будут служить ярким примером и действенным оружием в борьбе за победу коммунизма.

Фотохроника ТАСС.

Здесь наш дом

В подъезде нового дома стоит просторная — для двойняшек — коляска. Значит, сюда. Значит — здесь.

Так уже три месяца находят семью Мишаковых их друзья, знакомые, сослуживцы. Валя и Дмитрий получили новую квартиру, собственно говоря, первую в их жизни свою, «капитальную» квартиру. А до этого они с детьми — Андреем и Антонидой — жили в комнатке малосемейного общежития.

Но судьба преподнесла свой подарок — родились близнецы, Артем и Антон. И пока мама ждала выписки из роддома, а папа бегал в поисках «двойниковой» коляски, в объединенном профсоюзном комитете в срочном порядке решили: дать Мишаковым четырехкомнатную квартиру в новом доме вне очереди. Прошло несколько дней, и все шестеро собрались в новом доме. И в жизни Мишаковых появилась новая точка отсчета: «Когда родились Антон и Артем...»

А самая первая точка, как теперь кажется, — было так давно! Пять лет назад. Именно тогда отправлялся на Всесоюзную ударную комсомольскую стройку, в город Нижневартовск, отряд имени 25-летия освоения целины. И были в отряде два бойца Дмитрий Мишаков и Валентина Барановская. Оба — с вильнюсского завода «Жальгирис» — крупного станкостроительного предприятия, где началась их трудовая биография.

На этом заводе работал отец Дмитрия, все его братья и сестра. Вот почему не уставали удивляться родные и знакомые Дмитрия: зачем он уезжает, что нашел он там, в далеком северном городе, да, наверное, и не городе вовсе — стройке всего лишь!..

Никто, правда, Дмитрия не отговаривал: решил свою судьбу искать, не идти уже проторенными дорогами, — пусть едет!

И вот последняя вильнюсская фотография: на фоне развернутого знамени райкома комсомола — бойцы Всесоюзного ударного комсомольского отряда, среди них Валя, маленькая с короткой стрижкой девушка, и Дмитрий — высокий, стройный...

В Нижневартовске Валентина стала работать диспетчером Мегионгазстроя, а Дмитрий пошел в бригаду и работал там, где было нужно, где не хватало рабочих рук: стропальщиком, каменщиком, электриком. И еще успевал участвовать в самодеятельности, в конкурсах по профессиям, выпускать стенгазету, — словом, вести самую разнообразную комсомольскую и общественную работу в строительном управлении № 13.

Однажды на одном из литературных вечеров, которые любили устраивать в 13-м общежитии, появился Дима в костюме Евгения Онегина. Ничего не скажешь — романтичный был Евгений Онегин. Может, в тот вечер и решилась судьба Валентины Барановской...

О Вале и Дмитрии Мишаковых мнение в их трудовых коллективах сложилось единодушное: хорошие, трудолюбивые, жизнерадостные люди. Рядом с ними легко работается, веселее живется.

Видно, в характере у обоих: трудностей не бояться, все доброе нести людям. Никто никогда не слышал от Валентины жалоб, когда ютились они вчетвером в маленькой комнатушке. А уж от Димы и подавно — любое дело делает он весело, с душой.

— Не думаете назад, в Вильнюс? — спрашивают иногда знакомые Мишаковых. — Все-таки там корни, отчий дом...

— Вот они, наши «корни»! — смеется Валентина, показывая на детвору. — Четверо — это вам не один! Нет — этот город наш, здесь наш дом, наши друзья, наша жизнь...

Г. ДИМОВА.

Здравствуйте, хорошие люди!

Редактор
З. И. КРИВОЛАПОВА.

Наш адрес:
626440, г. Нижневартовск, улица Мусы Джалиля, 10. Телефоны 2-30-31, 6-35-12 и 6-35-13.

Газета отпечатана Нижневартовской городской типографией. Над полиграфическим исполнением номера работали линотиписты Г. Жигелис и В. Кудрявцева, метранпаж В. Алимпиева, печатала Р. Ненашева.

Заказ № 1319
Тираж 1324

ПРОЛЕТАРИИ ВСЕХ СТРАН, СОЕДИНЯЙТЕСЬ

ТРИБУНА СТРОИТЕЛЯ

Орган партийного комитета, администрации, объединенного профкомитета и комитета ВЛКСМ ордена «Знак Почета» комсомольско-молодежного треста Мегионгазстрой

Газета издается с 3 февраля 1979 г.

1985 г.
ФЕВРАЛЬ
7
четверг
№ 6 (313)

Цена 1 коп.

ПОГАСИ ФАКЕЛ № 10

Летопись строительства Локосовского ГПЗ

Сколько стоит завод

Общая сметная стоимость второй очереди Локосовского ГПЗ составляет 17 млн. 300 тыс. рублей. С начала строительства объектов второй очереди завода освоено 4 млн. 869 тыс. рублей.

В завершающем году пятилетки строители и монтажники должны выполнить работы в объеме 8 млн. рублей. Из них коллективу СУ-54 собственными силами предстоит освоить 3 млн. 150 тыс. рублей.

Завод строят:

коллектив СУ-54 — генеральный подрядчик;

такие подразделения Главтюменьнефтегазстроя, как управление механизации № 5 треста Тюменьгазмеханизация и СУ-56 треста Нефтеюганскспецгидромеханизация, КММУ-5 Тюменьгазмонтажа, ПММК-4 Сибкомплектмонтажа и управление № 15 треста Сургутнефтегазэлектромонтаж, коллективы Автотоводного треста и треста Мегионгазстрой;

девять подразделений Минмонтажспецстроя. Среди них коллективы нижневартовских управлений трестов Запсибнефтехиммонтаж, Двигательмонтаж, Уралсталь-конструкция, Уралмонтажавтоматика, Сибэлектромонтаж, Уралтеплоизоляция, Востокпромсвязьмонтаж, Сибпромвентиляция, Союзтеплострой;

коллективы трестов Запсибспецавтоматика, Электроуралмонтаж и др.

Всего в строительстве второй очереди Локосовского ГПЗ занято более 30 коллективов различных министерств.

Деловая хроника

В январе на строительстве второй очереди ГПЗ трудилось

165

строителей, монтажников, механизаторов и автомобилистов. 42 из них — работники Минмонтажспецстроя.

На вооружении строителей и монтажников

46

различных кранов, экскаваторов, трубоукладчиков, автомобилей, бульдозеров, другая техника.



По-ударному трудится на строительстве объектов второй очереди Локосовского ГПЗ электросварщик четвертого разряда Юрий Яландаев. Товарищи по бригаде, которой руководит Михаил Дикусар, уважают молодого рабочего за прилежный труд, мастерство и добросовестное отношение к делу.

На снимке: электросварщик СУ-54 Юрий Яландаев.

Строители и монтажники! Сдадим в IV квартале 1985 г. вторую очередь Локосовского завода в эксплуатацию!

Достойные представители

Кочегара Валентину Константиновну Кошель коллектив СУ-54 выдвинул кандидатом в депутаты Нижневартовского районного Совета.

Второй раз будут баллотироваться в Лангепасский поселковый Совет коммунисты плотник Канзинрас Донатович Сурвила и начальник управления Владимир Павлович Парамонов.

Впервые выдвинута кандидатом в депутаты Лангепасского поселкового Совета кочегар Богач Людмила Ивановна.

Каждого из них избирательные комиссии зарегистрировали кандидатами в депутаты местных Советов. А 24 февраля избиратели отдадут свои голоса за достойных представителей нерушимого блока коммунистов и беспартийных.

Учеба кадров

На строительстве второй очереди Локосовского газоперерабатывающего завода созданы четыре школы коммунистического труда, которыми руководят бригадир Н. Н. Костенко, начальники участков М. А. Татур и Н. О. Упадышев, электрик Е. Н. Логвинов. Слушатели школ коммунистического труда вместе с пропагандистами осваивают курс «Бригадный хозрасчет. Коллективные формы организации труда».

Пуск должен состояться

Перед Мегионгазстроем государство поставило серьезную задачу: обеспечить в IV квартале ввод в эксплуатацию второй очереди Локосовского ГПЗ. В связи с этим ваш корреспондент встретился с начальником генподрядного управления № 54 В. П. Парамоновым и попросил его ответить на ряд вопросов.

—Известно, Владимир Павлович, что строительство Локосовского завода в достаточной мере обеспечено механизмами, автомобильным транспортом и материалами. Однако январский план по генподряду выполнен лишь на 41,7 процента, а собственными силами на 83,6 процента. Почему?

—Действительно, в январе мы сработали крайне неудовлетворительно. Подразделения Минмонтажспецстроя должны были освоить 125 тысяч рублей, а освоили только 13 тысяч. Цифры эти беспристрастно говорят о темпах работы монтажников.

В первых числах января на Локосовской площадке побывали руководители нашего министерства и Минмонтажспецстроя. Они отметили, в частности, хорошую строительную готовность к монтажным работам.

Не успели руководители министерств уехать, как через два дня чуть ли не всех монтажников сняли с пускового объекта.

—И совершенно остановилась монтажные работы?

—Не совсем так. Продолжается монтаж металлоконструкций компрессорной сырого газа и пропано-холодильной установки.

Но нет у монтажников технологической последовательности в производстве работ. Возьмем для примера факельную линию. Смонтировали ее работники ЗСНХМ, но не испытали трубопроводы, не передали их в работу Уралтеплоизоляции. Вот и остановилась работа на объекте.

И это не единичный пример.

—А не существует ли, Владимир Павлович, зависимости между деятельностью генподрядного управления и работой субподрядчиков?

—Безусловно существует прямая зависимость. И у нас в этом вопросе есть упущения.

Между тем через газету я обращаюсь к рабочим Нижневартовского управления треста Запсибнефтехиммонтаж. Сдайте, товарищи, до 18 февраля холодильный

Наши интервью

блок (оси 1—4) под монтаж ограждающих конструкций и с 1 по 5 ось компрессорную сырого газа.

—Это единственное пожелание субподрядчикам?

—Нет, не единственное. Мы надеемся, что работники КММУ-5 в феврале закончат монтаж отопления в жилом доме № 4, в воздушной компрессорной, бытовом корпусе, на станции пенотушения и в пожарном депо.

—Сегодня, Владимир Павлович, редакция получила письмо рабочего СУ-45, который жалуется на неудовлетворительную работу механизаторов, строящих Локосовский ГПЗ. Что вы скажете по этому поводу?

—Претензии совершенно обоснованные. Пятое управление механизации не сдает своевременно свайные поля, и нам, строителям, приходится срубать сваи, что ведет к дополнительным затратам времени и средств.

Мы надеемся, что в феврале это субподрядное подразделение сдаст свайные поли для тепломатериалопроводов, аппаратного двора НТК, электростакады и закончит рытье траншей для всех инженерных сетей завода.

Справедливо пишет рабочий СУ-45 в газету: отсутствие траншей сдерживает работу слесарей-трубоукладчиков.

Но у нас есть на сегодняшний день серьезные претензии к СУ-45. Энергично этот коллектив взялся в прошлом году за устройство инженерных сетей на Локосовской площадке, но как-то быстро пропал его энтузиазм. Работникам СУ-54 надо проложить 1200 погонных метров инженерных сетей и наконец-то закончить напорный коллектор очистных стоков.

А о том, что это подразделение работает неудовлетворительно, не одни механизаторы виноваты.

—А Вы, Владимир Павлович, являясь руководителем генподрядного управления, как все-таки оцениваете работу механизаторов?

—Скажу прямо: на нашей площадке работают опытные механизаторы. Но, представьте, случилась поломка. Три-четыре дня пройдет, пока из города направят «летучую техпомощь». Часто помощь эта оказывается после того, как вмешаются в дело руководители нашего треста.

—А как оцениваете Вы работу коллектива СУ-54?

—Надо быть самокритичным. Мы не сумели еще добиться четкой координации взаимодействия субподрядчиков. Это во-первых. Во-вторых, организация труда и производства находится у нас не на должном уровне. Наши общественные организации, конечно, вместе с администрацией не организовали с первых дней нового трудового года соревнование между бригадами строителей. Не говоря уже о том, чтобы вовлечь в соревнование смежников.

Недостатки свои мы видим. Стремимся под руководством партийной организации устранить их. Наш коллектив принял на себя напряженные обязательства и приложит все силы, опыт и мастерство, чтобы выполнить их.

В ГОРКОМЕ КПСС

Бюро Нижневартовского городского комитета партии рассмотрело вопрос о работе парткомов треста Мегионгазстрой и объединения Снбнефтегазпереработка по повышению уровня партийного руководства строительством Локосовского газоперерабатывающего завода.

Бюро отметило, что наряду с успехами, достигнутыми в ходе строительства первой очереди завода, в деятельности трудовых коллективов, партийных организаций объединения и треста по освоению мощностей и развитию ГПЗ есть существенные недостатки.

Сооружения второй очереди завода идет с нарушением директивных сроков, отставание по строительно-монтажным работам здесь составило 3,4 миллиона рублей. Мощности первой очереди по переработке газа используются в среднем на 80 процентов.

Парткомы не уделяют должного внимания подбору и расстановке кадров. На стройке есть серьезные недостатки в материально-техническом снабжении, организации быта и отдыха рабочих.

По рассматриваемому вопросу принято соответствующее постановление.

В работе бюро принял участие второй секретарь Тюменского областного комитета КПСС Г. М. Голощапов.

Читатель сообщает, критикует, спрашивает

В январе редакция «Трибуны строителя» получила 39 писем читателей



На снимке: Ю. Иванов.

Пользуясь правами, забыли об обязанностях

Много хлопот нам, работникам коммунальной службы, причиняют те люди, которые хорошо усвоили права, предоставляемые Конституцией, и совсем забыли о своих обязанностях перед государством и обществом.

Передо мной лежит список злостных неплательщиков. В нем 92 фамилии. На каждого из них оформлена нотариальная надпись и через суд взыскана квартирная плата. Стыд-то какой... Пользуются коммунальными услугами, живут в бесплатно предоставленных государством квартирах и не хотят за это платить.

Примерно 70 процентов людей, значащихся в списке, из категории забывчивых и несознательных. Они считают: если за просрочки платится пеня, то претензий к ним не должно быть. Но пеня-то эта — копейки! А только нашей конторе недобросовестные квартиросъемщики задолжали в прошлом году 12452 рубля. Для сравнения скажу: столько мы тратим ежемесячно на текущий ремонт жилого фонда, принадлежащего тресту Мегионгазстрой.

Значит, из-за недобросовестности некоторых квартиросъемщиков страдают и здания и люди. По причине нехватки средств остаются необорудованными в полной мере дворовые площадки. Словом, ущерб очевиден.

Через административные органы мы взыскали 1-11 руб. 99 коп. с Милевского А. С., проживающего в доме № 19 по улице Мира, с каменщицы СУ-13 Губайдуллиной Н. Г. (101 руб. 35 коп.). С жены Марышева А. Г., находящегося в загранкоманди р о в к е, взыскано 104 руб. 59 коп.

До сих пор не рассчитались за квартиру механик участка малой механизации Хайлов В. Д. (102 рубля), газорезчик СУ-45 Вислогузов Н. Н. (70 руб.) и другие работники нашего треста.

О тех, кто не платит за квартиру

Хоть с этой категорией должников у работников ЖКК хлопот много, однако они приносят результаты. А вот со второй категорией, правда, малочисленной, но хронически не платящей, вернее, не желающей платить за квартиру, и хлопот много, и результатов никаких.

А между тем из года в год растет долг тех, кто и не собирается его погашать. И вот что нередко при этом получается. Неплательщики, пьяницы и тунеядцы, живут припеваючи в благоустроенных квартирах, а передовые рабочие, многодетные семьи подолгу ждут очереди на улучшение жилищных условий. Разве это справедливо?

Раньше нерадивых квартиросъемщиков можно было выселить по суду. Мера эта жесткая. И, наверное, правильно, что в новом жилищном законодательстве ее отменили. Но с хроническими должниками что-то надо делать. Может, их переселять в балки и в другие неблагоустроенные помещения?

Жилье у нас предоставляется совершенно бесплатно. Квартирная плата очень невелика и составляет всего 2,6 процента бюджета средней семьи. Она совершенно не окупает расходов на эксплуатацию жилого фонда. И государство выделяет на эти цели большие средства.

К примеру, наша жилищная контора ежемесячно перечисляет управлению Нижневартовскнефтеплотеплонефть 61 612 рублей за тепло и горячую воду, а квартиросъемщики за эти коммунальные услуги возмещают лишь 40-19 рублей, то есть всего 6 процентов затраченной суммы. Остальные расходы берет на себя Советское государство.

Так с какой стати оно должно, кроме всего прочего, еще и покрывать долги недобросовестных людей? Как показывает практика, уговоры на них действуют плохо. Пора, как говорится, и власть употребить.

А. МУРЗАЕВА,
главный бухгалтер жилищно - коммунальной конторы.

„Творцы Великой Победы"

Партийный комитет, объединенный комитет профсоюза треста Мегионгазстрой и редакция газеты «Трибуна строителя» объявляют очередной смотр-конкурс стенных газет управлений, бригад, участков, рабочих общежитий.

Девиз первого тура конкурса «Творцы Великой Победы».

Задача смотра-конкурса. Стенгазеты должны рассказывать не только о ветеранах войны. Без крепкого надежного тыла Победа советскому народу обошлась бы еще более высокой ценой. Поэтому рядом с заметками и зарисовками о ветеранах войны, рядом с рассказами детей и внуков о своих героических отцах, дедах следует помещать материалы о подвиге трудовом, который совершили наши матери, бабушки и сестры в тылу.

Героям-фронтовикам, а также тем, кто славно трудился в тылу и сейчас не сдает позиций в каждодневном труде, рекомендуется посвящать специальные выпуски стенгазет, как это сделали в СУ-13, посвятив целый номер ветерану Великой Отечественной войны столярному управления А. Г. Бурову.

Стенгазетчики должны показывать и день сегодняшний, публиковать материалы о том, какими успехами трудовой коллектив встречает 40-летие Великой Победы, как выполнение о б я з а тельств», «То, что отцы недостроили, мы достроим» и другие.

Победителями смотра-конкурса будут признаны редколлегии тех стенных газет, которые систематически, наиболее активно и полно будут освещать жизнь трудового коллектива в преддверии 40-летия Великой Победы и предоставят на конкурс не менее трех выпусков стенновок. Будут учитываться так же формы подачи материалов, разнообразие тематики, верстка номера, регулярность выхода в свет.

Итога первого тура смотра-конкурса решено подвести к канун Праздника Победы, к 9 мая.

Для победителей смотра-конкурса учреждены премия в следующем размере: первая — 50 рублей, две вторых — по 40 рублей, три третьих — по 25 рублей и пять поощрительных — по 10 рублей каждая.

Включайся в конкурс, стенгазетчик!

Партийный комитет, объединенный комитет профсоюза, редакция газеты «Трибуна строителя».

На вечное хранение

Его отличительная черта — активность. Находит он истинное удовлетворение в том, чтобы в нерабочее время заниматься комсомольскими делами, участвовать в организации вечеров для молодежи или проводить заседание совета общежития. И за все берется он с комсомольской энергией, заражая оптимизмом окружающих.

Таков Юра Иванов, машинист свайобойного агрегата бригады Н. П. Нежданова (КМЭУП). Приобыл он в Мегионгазстрой по комсомольской путевке сразу после службы в армии три года назад. Вскоре комсомольцы избрали его своим бригадным вожаком.

Третий год Юра Иванов возглавляет совет общежития № 13. С его приходом заметно оживилась работа в доме молодежи, ребята стали активнее. Совет общежития все вопросы жизни молодых строителей решает четко и справедливо.

Юру вместе с женой часто можно видеть на молодежных вечерах, лекциях и беседах, которые проводятся в общежитии.

Расскажу о своем товарище

Активно Юра дружит со спортом. Если бригада, участок или трест проводят спортивные игры, состязания или лыжные прогулки, неизменно в них участвует и Юра.

На отчетно - выборной профсоюзной конференции треста избрали этого активиста в объединенный комитет профсоюза Мегионгазстроя. Так стал он председателем комиссии по физкультуре и спорту. Вместе со спортивными организаторами треста Юра Иванов разработал план, по которому проводятся соревнования по разным видам спорта.

Юре исполнилось 28 лет. Многие в таком случае говорят: «Вышел из комсомольского возраста». Юра Иванов так не считает. Он навсегда предан комсомолу и подтверждает это всем образом жизни.

Комитет ВЛКСМ треста Мегионгазстрой принял решение: за высокую общественную активность и примерный труд вручить Иванову Юрию Николаевичу комсомольские документы на хранение.

Документы эти в торжественной обстановке и были вручены нашему товарищу по комсомолу.

Т. ТЕРНОВЕЦ,
зам. секретаря комитета ВЛКСМ треста Мегионгазстроя.

То мокнем, то мерзнем

В марте прошлого года получила я квартиру в доме № 5-б по улице Нефтяников. Новоселье всегда большая радость. Моя же радость омрачилась, когда увидала я, в каком состоянии находится эта квартира. Пошла я в ЖКК нашего треста и попросила:

— Побелку и покраску сама сумею сделать. А вот сантехнические работы мне не под силу. Потолок протекает, оконные рамы прогнили...

Прислали из ЖКК каменщиков, которые заложили угол комнаты кирпичом, не утеплив его минватой. Сантехники же только частично устранили неполадки. А плотники мерку с оконных рам сняли, с тем и ушли.

И вот скоро год, как живу я в квартире № 72, в радости видела мало. Один угол в комнате всегда мокрый. Вода так и каплет с потолка. Под подоконники вечно подставляем пустую посуду, в которую стекает вода с мокрых окон. Батареи греют плохо.

Много раз обращалась я в ЖКК да толку мало. Последний раз подавала заявку на ремонт сантехники в декабре. Но до сих пор моя заявка не выполнена.

В. ДАНКО,
каменщица СУ-13.

Спрашиваете! Отвечаем!

Какая она, новая «Волга»?

В прессе была сообщения о том, что Горьковский автозавод собирается вместо «Волги» ГАЗ-24 выпустить другую машину, более мощную и комфортабельную. На улицах больших городов новые автомобили с маркой этого предприятия появились, а в продаже их нет. Почему?

В. КУЗНЕЦОВ, слотник-бетонщик.

На вопросы читателей отвечает технический директор объединения «ГАЗ» М. Зыбоз:

— Первая промышленная партия автомобилей модели ГАЗ-31-02 сошла с конвейера три года назад.

У них капот несколько приземлен, а багажник, наоборот, приподнят — это создает клиновидный силуэт, улучшается обтекаемость автомобиля. Установлена принципиально новая тормозная система с раздельным приводом. Значительно комфортабельнее стал салон. Он оборудован более совершенной системой вентиляции, удобными креслами, магнитолой стереофонического звучания, радиоприемником. Все это придает элегантность салону, облегчает работу водителя.

Впервые на машине такого типа установлен четырехцилиндровый двигатель с форкамерным зажиганием мощностью свыше 100 лошадиных сил. Благодаря этому она может развивать скорость до 150 километров в час.

Налажено серийное производство новых автомобилей. Их немало уже на улицах крупных городов. Но массовый выпуск ГАЗ-31-02 не предусматривается. Такие машины предназначены для служебного назначения, в том числе представительского.

В 1985 году начинается массовый выпуск новой модели «Волга» ГАЗ-24-10. Вот она пойдет в продажу населению.

Эта машина вобрала в себя все лучшее из предыдущих моделей ГАЗ-24 и ГАЗ-31-02. К примеру, от последней модели сюда взяты двери, задний мост, система тормозов, шины, внутренняя отделка салона, а передняя подвеска, кузов — от ГАЗ-24. Заднее стекло у новой «Волги» стало обогреваемым, что позволяет обходиться без вентилятора — на его место крепится теперь запасное колесо, высвобождая место в багажнике. Эта машина экономичнее, быстрее набирает максимальную скорость, требует меньше времени для разгона с места.

ТАЛИСМАН ФЕСТИВАЛЯ



Москва. На очередном заседании бюро Советского подготовительного комитета утвержден официальный талисман-сувенир XII Всемирного фестиваля молодежи и студентов. Его автор — студент-заочник Московского архитектурного института Михаил Веремснко.

Талисман фестиваля — изображение девочки с ласковым русским именем Катюша в головном уборе, который напоминает кокошник и имитирует «ромашку» эмблемы фестиваля (на снимке).

(Фотохроника ТАСС).

Редактор
З. Н. КРИВОЛАПОВА.

Наш адрес:
628440, г. Нижневартовск, улица Мусы Джалиля, 10. Телефоны 2-30-31, 6-35-12 и 6-35-13.
Газета отпечатана Нижневартовской городской типографией. Над полиграфическим исполнением номера работали линотайпистки А. Сафина и В. Кудрявцева, метранпаж В. Алимпиева, печатник В. Лобанова.
Заказ № 1319
Тираж 1324

ПРОЛЕТАРИИ ВСЕХ СТРАН, СОЕДИНЯЙТЕСЬ!

ТРИБУНА СТРОИТЕЛЯ

Орган партийного комитета, администрации, объединенного профкомитета и комитета ВЛКСМ ордена «Знак Почета» комсомольско-молодежного треста Мегионгазстрой

Газета издается с 3 февраля 1979 г.

1985 г.
ФЕВРАЛЬ
21
четверг
№ 7 (314)

Цена 1 коп.

Кандидат в народные депутаты



Четырнадцатый год работает в коллективе СУ-13 каменщица А. И. Хабибрахманова. Сейчас она вместе с бригадой Г. С. Макарова возводит двенадцатиэтажный жилой дом по проспекту Космонавтов.

Анна Игнатьевна добросовестным трудом завоевала уважение товарищей. Коллектив 13-го управления второй раз оказал высокое доверие А. И. Хабибрахмановой, выдвинув ее снова кандидатом в депутаты Нижневартовского городского Совета.

На снимке: каменщица СУ-13 А. И. Хабибрахмавова.

Свой дом нельзя строить плохо

ОТКРЫТОЕ ПИСЬМО КОЛЛЕКТИВУ ТЮМЕНСКОГО ЗАВОДА СИЛИКАТНЫХ ИЗДЕЛИЙ

Уважаемые товарищи! Мы, каменщики комсомольско - молодежного треста Мегионгазстрой, строим в центре молодого сибирского города Нижневартовска высотные жилые дома, детские сады, другие объекты соцкультбыта. Город наш строится по хорошим проектам, год от года становится краше, и мы, строители Мегионгазстроя, привыкли гордиться своим трудом.

Из хорошего материала и при умелой работе получаются крепкие добротные здания, которым стоить в веках на радость людям, осваивающим Тюменский Север. А из плохого материала, известно, никогда хороший дом не получится.

Коллектив вашего завода, товарищи, поставляет базе Совкомплектгазстроя силикатный кирпич, который потом адресуется нашему тресту.

Поглядишь на поддон с кирпичом, сделанным в вашем заводе, товарищи, все вроде, на первый взгляд, нормально. Но возмешь с поддона десяток-другой кирпичей и увидишь, что хороши только те кирпичи, которые снаружи, а внутри поддона — битый кирпич да половинки.

Если предположить, что ваш кирпич неправильно транспортировали, то почему же целыми остались те кирпичи, которые находятся снаружи «корзинки», а весь бой и половинки внутри? Выходит, товарищи, завелись на вашем заводе недобросовестные люди, которые сознательно затаривают битый, бракованный кирпич, чем позорят марку заводского коллектива.

Инженеры лаборатории качества нашего треста систематически контролируют прочность и качество кирпича, из которого мы строим дома. И результаты проверок каждый раз бывают удручающими.

Приведем только один пример. На контроль взяли три поддона. В первом из 714 штук кирпича 434 оказались бракованными. Во втором поддоне брак составил 70 процентов, в третьем — 75 процентов.

Из половинок забракованного кирпича нам и приходится строить. Чтобы выложить стену из такого материала, приходится вдвое больше расходовать раствора и рабочего времени. А радости от такого труда никакой. Да и перед людьми, для которых мы строим дома, стыдно.

Пришлите, товарищи, своего представителя в наш комсомольско - молодежный трест. Пусть он поглядит, какова ваша продукция да по-деловому поговорит с нами, каменщиками, о качестве кирпича, выпускаемого вашим заводом.

Мы строим для себя, так как строим для советского народа. А свой дом нельзя строить плохо. Мы все должны работать так, чтобы не было стыдно за свой труд, за построенный нами Дом.

Г. МАКАРОВ — бригадир СУ-13, **М. ЗАХАРОВА, Ф. ШЕЛЕХОВ, Л. ПЛАХОТНИКОВА** — каменщики, члены совета бригады; **Л. ТЕНЕШЕВА** — каменщица, бригадный профгрупорг; **А. ХАБИБРАХМАНОВА** — каменщица, депутат Нижневартовского городского Совета; **В. МАЛЬЦЕВА** — инженер по качеству треста Мегионгазстрой.

Подравняться на марше

Начало года — всегда как правило, итог сделанному и коллективное размышление о том, что надо сделать и предпринять для решения новых не менее сложных задач. А еще начало года — это период коллективного отчета перед соперниками по соревнованию и перед общественностью треста о выполнении социалистических обязательств.

Именно за этим и один из морозных вьюжных вечеров и собрались вместе бригадиры, руководители управлений, участков и общественных организаций КМСУ-25 и КМСУ-24.

Арбитрами при подведении итогов соревнования двух коллективов были А. К. Голенищева — зам. председателя объединенного профсоюза и Л. Н. Уздяева — начальник отдела организации труда треста Мегионгазстрой.

И вот начался заинтересованный, беспристрастный разговор о том, как соревнующиеся коллективы работали над выполнением обязательств.

КОЛЛЕКТИВНЫЙ ОТЧЕТ КМСУ-25

В первом квартале минувшего года коллектив КМСУ-25 добился победы в соревновании и был награжден переходящим Красным знаменем. По итогам работы во втором и четвертом квартале 1984 года ему присуждались классные места.

Что же касается выполнения собственных обязательств, то из 22 пунктов шестнадцать выполнены полностью или даже перевыполнены.

С оценкой «отлично» в строй действующих введена газлифтная компрессорная станция № 11. С оценкой «хорошо» введен в эксплуатацию жилой дом в поселке Ильичевской НПС.

На 13,9 проц. сверх плана перевыполнено задание по росту производительности труда. А обязательствами предусматривался ее рост на 1 проц. сверх плана.

«Снизить себестоимость строительно - монтажных работ на 0,5 проц. сверх плана», — так было записано в обязательствах. Фактически себестоимость снижена на 4,04 проц.

Значительно перевыполнены обязательства и по экономии материалов и энергоресурсов. В течение года сэкономлена 41 тонна металла, 38 тонн цемента, 3,4 тыс. киловатт-часов электроэнергии.

За счет внедрения в производство рацпредложений получено 48,6 тыс. рублей условной годовой экономии. Этот пункт обязательств выполнен на 136,9 проц.

Проверяем выполнение обязательств

Методом бригадного подряда выполнено 85 проц. общего объема строительно-монтажных работ вместо 50 проц. по обязательствам.

В течение четырех лет коллектив КМСУ-25 работает по методу А. Д. Басова «Без травм и аварий».

В минувшем году 42 человека освоили смежные профессии, а 18 строителей повысили свою квалификацию, что превышает обязательства.

В Фонд мира, в соответствии с обязательствами, перечислено 833 рубля. Кроме того 227 рублей — на реставрацию памятника героям-земляков, павшим в боях за свободу и независимость нашей Родины.

Значительно улучшилось в 1984 году состояние трудовой дисциплины. Число прогульщиков сократилось втрое.

Но коллектив КМСУ-25 не справился в минувшем году с таким важным показателем, как сдача товарной строительной продукции. Не выполнены обязательства по вводу в эксплуатацию узла связи, установки нагрева теплоносителя, пускового комплекса ремонтно-механической базы. Не выполнен план по прибылям и мероприятиям по новой технике.

КОЛЛЕКТИВНЫЙ ОТЧЕТ КМСУ-24

Это подразделение в третьем квартале заняло второе место в соревновании трудовых коллективов Мегионгазстроя. Из двенадцати пунктов социалистических обязательств три оказались невыполненными.

Коллектив КМСУ-24 построил и сдал в эксплуатацию первую очередь газлифтной компрессорной станции № 3.

Производительность труда возросла в коллективе на 2,9 проц. против плана, обязательства предусматривали ее рост на 0,2 проц.

За счет рационального использования материалов и энергетических ресурсов сэкономлено 1,1 тонн металлопроката, 4,1 тонны цемента и 13,3 тыс. киловатт-часов электроэнергии. Эти цифры значительно превышают цифры, записанные в соцобязательствах коллектива.

Методом бригадного подряда выполнено 85 проц. освоенных капиталовложений. Обязательства предусматривали 45 проц. строительно - монтажных работ выполнить методом бригадного подряда.

Внедрение в производство трех рационализаторских предложений принесло коллективу 63,2 тыс. рублей условной годовой экономии. В обязательствах же было записано «За счет внедрения рацпредложений и новой техники получить 50 тысяч рублей экономии».

Объекты сдавались в эксплуатацию только с оценкой «хорошо», что вполне соответствовало соцобязательствам.

Но коллектив КМСУ-24 не справился в минувшем году с планом по производству работ по генподряду и собственными силами, по сдаче товарной строительной продукции, по прибылям и снижению себестоимости.

• • •

Проанализировав итоги работы соревнующихся коллективов, участники совместного заседания представителей двух коллективов единодушно решили: признать победителем соревнования коллектив КМСУ-25.

Соревнование между двумя комсомольско -молодежными управлениями продолжается.

Л. ЗАРЕЧНАЯ,
ваш корр.

Товарищи! Все как один отдадим 24 февраля свои голоса за кандидатов нерушимого блока коммунистов и беспартийных!

О строительстве Локосовского ГПЗ

Состоялось совместное заседание партийных комитетов треста Мегионгазстрой и производственного объединения Сибнефтегазпереработка, на котором рассмотрен вопрос «О повышении уровня партийного руководства строительством второй очереди Локосовского газоперерабатывающего завода».

С информацией выступил начальник генподрядного управления № 51 В. П. Парамонов. Он рассказал о причинах, приведших к невыполнению январской программы, и мерах, принимаемых для ритмичного хода строительства завода.

Партийные комитеты постановили:

считать главной задачей партийных организаций треста Мегионгазстрой, объединения Сибнефтегазпереработка и подразделений Минмонтажспецстроя идеологическое обеспечение ввода второй очереди Локосовского ГПЗ в четвертом квартале 1985 года;

из числа коммунистов, работающих на Локосовской площадке, создать неуставную партийную организацию; создать объединенную группу партийного контроля;

повысить требовательность к коммунистам, строящим вторую очередь Локосовского завода;

ежемесячно на заседаниях бюро неуставной партийной организации и ежеквартально на общем

Партийная жизнь

партийном собрании рассматривать ход строительства завода, заслушивать отчеты коммунистов;

на заседаниях партийных комитетов заслушать отчеты секретарей партийных бюро Локосовского газоперерабатывающего завода, СУ-51 и пятого управления механизации;

обязать администрацию и профкомы треста Мегионгазстрой и объединения Сибнефтегазпереработка организовать на Локосовской площадке действенное соревнование;

парткому объединения Сибнефтегазпереработка, парт.бюро Нижневартовского управления треста Запсибнефтехиммонтаж обратиться в партийные комитеты Миннефтепрома и Минмонтажспецстроя, казаведом-изготовителям о пересмотре сроков поставки оборудования для объектов второй очереди Локосовского ГПЗ;

обратиться в партийный комитет и к руководителям Минмонтажспецстроя с предложением усилить работы на строительстве ЛГПЗ и ликвидировать допущенное монтажниками отставание;

администрации и объединенному комитету профсоюза создать для строителей и монтажников нормальные бытовые условия;

редакции газеты «Трибуна строителя» систематически освещать ход строительства второй очереди завода.

Руководителем рабочего поста по строительству второй очереди Локосовского ГПЗ утвержден секретарь партийного бюро СУ-51 старший инженер С. Г. Панова.



В один из воскресных дней база отдыха «Кедровая» зазвучала задорными голосами: здесь начались соревнования на приз «Трибуны строителя».

Как и в прошедшем году в командном зачете победу одержали лыжники бригады Н. П. Нежданова (КМЭУП). Им присужден кубок газеты «Трибуна строителя», переходящий красный вымпел и почетная грамота.

На снимке: идет награждение победителей соревнования.

«Догоняй маму, дочка!»

Надежда Григорьевна упрекнула сына-восьмиклассника:

— Какой-то ты у меня безынициативный.

Юра внимательно посмотрел на мать:

— Зато у тебя вон сколько «портфелей»: во-первых, депутат, во-вторых, член бюро, в-третьих, народный контролер... Да и Наташка в тебя пошла, активистка на всю школу. Достаточно для одной семьи.

Надежда Григорьевна засмеялась и махнула рукой:

— Ладно, хватит тебе!

И правда, старшая дочка всегда и во всем первая: в учебе, в комсомольских делах, в самодеятельности. Ну а сын... Немножко пассивен, как обычно мальчишки его возраста. Но добрый, послушный. Больших огорчений не доставляет.

Юра перечислил общественные должности Надежды Григорьевны. Но главную-то не назвал. Она прежде всего ласковая, заботливая мать.

Работает Надежда Григорьевна Табунщикова в Нижневартовске седьмой год. Вместе с мужем строила она Белозерный ГПЗ. Нижневартовские газоперерабатывающие заводы, жилые дома и объекты соцкультбыта. Она мотористка, подает раствор штукатурам СУ-13. А ее муж, Евгений Щедрин, обслуживает штукатурно-малярные станции этого же управления. Он — слесарь отдела главного механика СУ-13.

Товарищи по труду сразу заметили, как добросовестно Надежда Табунщикова относится к работе. Увидели они и то, что женщина она активная. Именно поэтому три года назад выдвинули Надежду Григорьевну в Тюменский областной Совет.

Депутат Табунщикова является членом комиссии по строительству и промышленности строительных материалов.

На прием к Надежде Григорьевне идут избиратели с самыми разными вопросами: одному жилье нужно, у другого отопление из строя вышло, третий жалуется на неблагоустроенность микрорайона. И каждому надо помочь.

Добрый день, хороший человек!

Когда у Нигматуллы Юнусова, плотника СУ-13, родились близнецы (а в семье этой уже было трое детей), пошла Надежда Григорьевна к руководителям нашего треста. Через некоторое время семья Юнусовых праздновала новоселье в большой благоустроенной квартире.

Много усилий приложили народные депутаты и тому, чтобы быстрее решалась такая серьезная задача, как превращение шестого микрорайона в образцовый. Благодаря их влиянию высажены деревья, оборудованы детские площадки, построены магазины. Стало чище, суше, красивее в шестом микрорайоне.

В октябре минувшего года Надежда Григорьевна отметила десятилетие своего пребывания в рядах Коммунистической партии. Все эти годы она была активисткой. Сейчас она, к примеру, член партийного бюро, заместитель председателя группы народного контроля управления.

Дозорные СУ-13 провели два рейда по качеству раствора, выпускаемого заводом строительных материалов. Потом, на своем заседании, народные контролеры обсудили результаты рейда, внесли конкретные предложения, направленные на улучшение качества раствора.

После этого почувствовался сдвиг. Некоторое время привозили с завода хороший раствор, а вот потом опять все пошло по-старому.

Вот и сейчас привезли такой раствор, что у мотористки Табунщиковой руки опустились. На сите вибратора остаются огромные куски затвердевшего цемента, шланг забивается песком. Какое же будет качество отделки, если штукатурить таким раствором?

Так что успокаиваться нельзя. Снова будет Надежда Григорьевна Табунщикова вместе с дозорными треста и 13-го управления добиваться, чтобы на ЗСМ всерьез занялись качеством раствора и бетона. А в том, что они добьются улучшения, Надежда Григорьевна не сомневается.

Получает большое удовлетворение коммунистка Табунщикова, когда удается ей добиться чего-то, помочь кому-то. И очень довольна, что дочка тоже проявляет активную настойчивость в своих школьных делах.

Не отставай, Наташа, следуй за мамой, девочка.

Л. ЛЕЛЮШКИНА, наш корр.



Василий Сидоренко возглавляет бригаду коммунистического труда Сургутского управления буровых работ № 2 объединения «Сургутнефтегаз». Этот коллектив, известный высокой производственной дисциплиной и профессиональным мастерством, в сложных условиях Тюменского Севера стабильно перевыполняет задания. На его счету уже около 100 тысяч метров проходки.

За большой личный вклад в увеличение добычи нефти и газа буровому мастеру В. Л. Сидорейко присуждена Государственная премия СССР 1984 года.

К 40-летию Великой Победы

Мы ищем таланты

Администрация, партийный комитет, объединенный профком и комитет ВЛКСМ треста Мегионгазстрой утвердили положение о VIII фестивале «Весенние ритмы». Ставший традиционным в нашем коллективе фестиваль самодеятельного творчества строителей посвящается 40-летию Великой Победы советского народа над фашизмом.

В фестивале могут принимать участие как самодеятельные коллективы (танцевальный, хор, ВИА, агитбригада), так и чтецы, музыканты, танцоры, другие исполнители.

В концертных программах трудовых коллективов должно найти отражение торжество Великой Победы, радость труда, и мирная жизнь советских людей.

Жюри фестиваля будет оценивать концертные программы по 10-бальной системе.

Наряду с концертными программами на фестиваль трудовые коллективы Мегионгазстроя должны представить произведения декоративно-прикладного и изобразительного искусства (шитье, макраме, вышивка, резьба по дереву и кости, чеканка, рисунок, фотография, инкрустация и др.).

Лауреаты фестиваля «Весенние ритмы» примут участие в городском смотре-конкурсе.

Фестиваль проводится в три тура. Заключительный концерт состоится девятого мая — в день 40-летия Великой Победы.

ОРГКОМИТЕТ.

На редакционной летучке

В редакционной летучке приняли участие члены общественной редколлегии и журналисты «Трибуны строителя». С обзором номеров газеты, вышедших в свет в январе, выступила заместитель секретаря партийного комитета Л. П. Горовая.

Лучшими материалами месяца признаны корреспонденции каменщицы М. П. Захаровой «Кто заменит меня?»), бригадира Н. П. Нежданова («Зову в образцовые»), инженера Т. И. Реутовой («Сорвали аккордное задание»), начальника отдела Э. Р. Радке («Уровень неомпетентности») и журналистки Л. В. Лелюшкиной («Не только информировать»).

План-закон. Как он выполняется?

Выполнение коллективами подразделений треста Мегионгазстрой государственного плана по росту производительности труда, сдаче товарной строительной продукции и производству строительно-монтажных работ по генподряду и своими силами в январе 1985 года характеризуется следующими цифрами:

Подразделение	Производительность труда (в руб.)			Товарная строительная продукция (в тыс. руб.)			Генподряд (в тыс. руб.)			Собственными силами (в тыс. руб.)		
	план	факт.	проц.	план	факт.	проц.	план	факт.	проц.	план	факт.	проц.
СУ-13	870	987	113,4	—	—	—	400	400	100,0	200	314	157,0
КМСУ-24	1439	1711	118,9	—	—	—	350	394	112,6	190	154	81,0
КМСУ-25	1724	1927	111,8	—	—	—	500	500	100,0	250	372	148,8
СУ-45	1442	1200	83,2	—	—	—	—	—	—	150	150	100,0
СУ-54	1348	1221	90,7	—	—	—	500	347	69,4	210	210	100,0
КМЭУП	1765	1853	105,0	—	—	—	200	247	123,5	150	152	101,3
ХУОР	746	847	113,5	—	—	—	50	112	в 2,2 р.	50	50	100,0
Итого по тресту	1145	1198	104,6	—	—	—	2000	2000	100,0	1200	1402	118,6

Плановый отдел.

Труби, труба, сбор!

Объединенный комитет профсоюза и Дом культуры «Юбилейный» по инициативе рабочих объявляют конкурс на лучшее исполнение песен времен Великой Отечественной войны. Участие в нем могут принять как солисты, так и хоровые коллективы. Для победителей учреждены призы и почетные грамоты.

Выступление участников конкурса состоится 23 февраля, на огоньке, посвященном 67-й годовщине Советской Армии.

Оргкомитет.

За редактора
И. А. ЯРОВОЙ.

Наш адрес:
628440, г. Нижневартовск, улица Мусы Джалиля, 10. Телефоны 2-30-31, 6-35-12 и 6-35-13.

Газета отпечатана Нижневартовской городской типографией. Над полиграфическим исполнением номера работали линотипистки Г. Жигелис и В. Кудрявцева, метранпаж В. Алимпиева, печатница В. Лобанова.

Заказ № 1319
Тираж 1324

ПРОЛЕТАРИИ ВСЕХ СТРАН, СОЕДИНЯЙТЕСЬ!

ТРИБУНА СТРОИТЕЛЯ

Орган партийного комитета, администрации, объединенного профкомитета и комитета ВЛКСМ ордена «Знак Почета» комсомольско-молодежного треста Мегионгазстрой

Газета издается с 3 февраля 1979 г.

1985 г.
ФЕВРАЛЬ
28
четверг
№ 8 (315)

Цена 1 коп.



На снимке: депутат Нижневартовского городского Совета, машинист крана коммунист Николай Карлыков. Фото В. РЫБАКОВА.

Строители и монтажники!
Дело вашей чести — ввести дожимную насосную станцию № 27 в эксплуатацию в четвертом квартале 1985 года!

По принципу «рабочей эстафеты»

Началось заключение договоров по участию в социалистическом соревновании по принципу «рабочей эстафеты» между генподрядной бригадой Н. П. Нежданова и бригадами субподрядных организаций на строительстве дожимной насосной станции № 27.

Уже подписали договора бригады Ф. А. Булатова (СУ-14), Х. Ш. Гузапрова (МУ-15), И. Б. Семигулина (Нижневартовский участок треста Уралтеплоизоляция), Г. Т. Магомедова (УПТК треста Мегионгазстрой), экипаж водителей «Икаруса» (автобаза № 9).

Договор на стадии подписания с бригадами из ПММК-4, СУ-9, ЗСМ и других организаций.

Опыт «рабочей эстафеты» на строительстве КС-3 убедительно доказал целесообразность такого вида социалистического соревнования. Поэтому такие организации, как СУ-14, МУ-15, не принимавшие участия в строительстве КС-3, с большим интересом отнеслись к предложению участвовать в соревновании по принципу «рабочей эстафеты».

И. РЕЗНИК,
председатель совета «рабочей эстафеты».

СМЕТНАЯ СТОИМОСТЬ

дожимной насосной станции № 27 определена в 7,070 млн. рублей. Из них стоимость пускового комплекса на 1985 год — 5,134 млн. рублей.

В состав ДНС входят

блочная компрессорная станция, блок реагентного хозяйства, технологическая площадка, операторная, котельная, вспомогательный блок, две насосные станции, факельное хозяйство, площадка емкостей предварительного отстоя, десять резервуаров емкостью 2000 и 5000 кубометров, блок приема и подачи уловленной нефти, установка обезжелезивания воды, склад оборудования и др.

Всего 44 объекта.

Сооружение ДНС поручено

коллективам генподрядного комсомольско-молодежного участка-потока Мегионгазстроя, СУ-14 треста Тюменьнефтегазмонтаж, ПММК-4 производственного объединения Снбкомплектмонтаж, треста Востокхимзащита, подразделениям Нижневартовских монтажных управлений трестов Уралтеплоизоляция, Востокпромсвязьмонтаж, Запсибспецавтоматика, КММУ-5 Тюменьгазмонтажа, СУ-9 Газмонтажавтоматики. Проектировщик — Гипротюменьнефтегаз им. В. И. Муравленко.

Характеристика станции

Мощность дожимной насосной станции № 27 составит 127 тысяч тонн перерабатываемой жидкости в сутки. Это обеспечит добычу в сутки дополнительно 19,2 тысячи тонн самотлорской нефти.

Ввод в строй действующих дожимной компрессорной станции № 27 запланирован в четвертом квартале 1985 года.



Направление — прогресс

Площадка дожимной насосной станции № 27 расположена в пяти километрах от КС-3. Закончив строительство первой очереди третьей компрессорной станции, генподрядная бригада депутата Верховного Совета РСФСР Н. П. Нежданова (КМЭУП) перешла на новый объект.

Специализация звеньев

В бригаде Н. П. Нежданова четыре звена. Так и хочется назвать их бригадами, ведь численность каждого 17—20 человек. Звенья специализированы.

Подготовкой производства — комплектацией бригады материалами и конструкциями, переработкой и складированием материалов, обеспечением ремонта механизмов, содержанием площадки, созданием нормальных бытовых условий — занимается звено Владимира Веберова. Строители оборудовали слесарную мастерскую, магазин, приступили и сооружению административно-общественного корпуса и столовой. В комплекс временных сооружений войдут также бытовой корпус, душевая, столярная мастерская.

Звеном по устройству монолитных железобетонных ростверков руководит Булат Азаматов. Внутри его, как и в других звеньях, существуют специализированные группы. Два сваебойных экипажа забивают сван под резервуары, еще одна группа устраивает монолитные ростверки.

Машинисты сваебойных агрегатов Юрий Прудников, Виктор Шмидт и Юрий Иванов приехали работать на комсомольскую стройку сразу после службы в армии. Армейская дружба продолжается и сейчас. Вместе они трудятся на площадке, вместе посещали учебно-курсовой комбинат, все трое — активисты бригады.

Бригаде нужно подготовить восемь оснований под резервуары. Эту работу выполняет звено Виктора Перепечаева. На сегодняшний день уже готовы три основания, три — в стадии завершения и под одно основание забиваются сван.

Звено Владимира Бурлакова выполняет сварочно-монтажные работы. В нем рядом с ветеранами трудятся и новички. Давно работают в коллективе Алик Ахметов и Вадим Терехов. Они всегда готовы выполнить любое задание на совесть, качественно, не прячутся за спину товарищей, а идут впереди.

Аттестация рабочих мест

Аттестация и рационализация рабочих мест в коллективе — не кратковременная кампания, а серьезная продуманная деятельность, направленная на создание лучших условий работы и повышение производительности труда. Каждый механизм, приспособление, инструмент в соответствии с правильной организацией рабочих мест и режима работы должны обеспечить наивысшую отдачу, нормальную их эксплуатацию.

К примеру, электродвигатели грузоподъемного механизма крана на базе автомобиля КрАЗ приводятся в действие током, вырабатываемым генератором, приводом которого служит дизель. То есть при разгрузочно-погрузочных работах дизель гонят только ради получения электротока. Машинисты крана братья Николай и Василий Смирновы и Николай Карлыков дооборудовали кран электрокабелем. Теперь при возможности использования стационарного источника тока дизель заводить не обязательно. Экономятся горюче-смазочные материалы, сохраняется моторесурс двигателя да и без его рева работать куда приятнее.

На счету Николая Карлыкова не только это усовершенствование. Ему поручили «довести до ума» слесарную мастерскую, оборудовать РВУ. Он с энтузиазмом взялся за это дело, проявляя творчество и инициативу.

Недавно товарищи поздравили Николая Константиновича с избранием его в третий раз депутатом Нижневартовского городского Совета.

Добрая традиция

В этой бригаде любят спорт. Стало доброй традицией проводить соревнования между звеньями, участвовать в трестовских спортивных состязаниях, делать лыжные вылазки зимой и прогулки за город летом. Но хороших результатов без тренировок не добьешься. Поэтому вот уже который год бригада арендует спортивный зал в средней школе. Раньше ходили на занятия в 9-ю школу, а когда открылась школа № 18 в шестом микрорайоне, решили арендовать спортзал и там.

Вот по этому вопросу и зашел к Николаю Павловичу физорг бригады Петр Кульматицкий. Быстро наметили бригадир и рабочий, что надо предпринять для заключения договора на аренду зала.

Заказан спортивный комплекс, который смонтируют в шестом микрорайоне: ведь большинство мегионгазстроевцев живут там. Тогда и занятиями физкультурой и спортом смогут приобщиться еще десятки строителей и их детей.

Л. ЛЕЛЮШКИНА,
наш корр.

Первый резервуар

Только первый резервуар емкостью 5 тыс. кубометров развернули на ДНС-27 строители из бригады Ф. А. Булатова (СУ-14), а как изменилось лицо площадки! Монтаж резервуара — ответственная работа, поэтому поручена она была опытным специалистам: электросварщикам К. Ф. Хафизову и В. А. Чупину, слесарям-монтажникам В. И. Комину и Н. А. Виноградову, дизелисту В. А. Федотову.

Этому коллективу предстоит смонтировать еще пять резервуаров емкостью 5 тысяч кубометров и один — 2 тысячи кубических метров.

На площадке появилась еще одна бригада СУ-14, которая ведет подготовительные работы по установке агрегатов. Руководит коллективом Н. Т. Кушниров.

На снимке: первый резервуар на площадке ДНС-27.

Фото В. РЫБАКОВА.

40-летию Великой Победы: соревнуются отделочницы

За синий платочек

В газете «Советская Россия» было опубликовано письмо ткачих ткацкой фабрики Московского шелкового комбината имени Я. М. Свердлова. Комсомолки пишут: «Песня Клавдии Шульженко, которую слушали и пели в окопах и блиндажах, траншеях и землянках, всегда в солдат уверенность в скорой победе и ненависть к врагу, вдохновляла на подвиги. Близка она и нам, не знавшим войны. Для каждой из нас высокая честь быть хоть чем-то похожей на своих фронтовых ровесниц, носить такие же, как у них, синие платочки».

Эти слова нашли отклики и в наших сердцах. В 13-м стройуправлении трудятся женщины разных возрастов: много женщин и девушек, которые родились и выросли под мирным небом, есть и такие, кто помнит войну.

Мы все не хотим, чтобы небо над нашей планетой закрывали черные тучи, чтобы наши дети пугались взрывов, чтобы повторились те ужасы, которые пришлось пережить нашему народу.

Как и все советские люди, мы делаем все возможное, чтобы сохранить мир: крепим его своим ударным трудом. Поэтому наши труженицы решили включиться в соревнование за право носить синие платочки победителей ударной вахты в честь знаменательной даты.

Разработаны условия соревнования. Учитываются выполнение плана собственными силами, производительность труда, качество выполняемых работ, состояние трудовой дисциплины и техники безопасности, культуры производства.

Итоги подводятся каждый месяц. Бригада-победительница получит право носить синие платочки, коллективу выделят две туристические путевки.

В. КУЛЕШОВА, М. ИВАХНО, Н. БЕРГ — бригадиры СУ-13; Н. СЕЛЕЗНЕВА — бригадир ХУОР; Л. БАСНЯНИНА — председатель профкома СУ-13.



Трудно сегодня найти авиационную часть, в которой не служили бы питомцы прославленной Военно-воздушной инженерной орденов Ленина и Октябрьской Революции Краснознаменной академии имени профессора Н. Е. Жуковского.

Академия была основана в разгар гражданской войны как кузница советских авиационных кадров. В годы Великой Отечественной войны выпускники академии возглавляли Военно-Воздушные Силы, командовали авиационными соединениями, обеспечивали руководство инженерно - авиационной службой во всех ее звеньях.

В послевоенное время учебное заведение окончили 14 космонавтов, в том числе первый космонавт планеты Ю. А. Гагарин.

На снимке: группа слушателей, отличников учебы, которые удостоены стипендий, учрежденных в академии.

(Фотохроника ТАСС).

Судят товарищи

За чертой приличия



Тесные творческие связи установились у членов заводского совета молодых специалистов Ульяновского авиационно-промышленного комплекса имени Д. Ф. Устинова со школьниками Заволжского района города. Молодые инженеры комплекса на общественных началах возглавили во многих школах района кружки технического творчества, выступают перед учащимися с рассказами о заводских специальностях.

Слесарь - монтажник Владимир Кордыш построил этот микромотоцикл (на снимке). Много единомышленников нашлось у него среди юных жителей заводского микрорайона.

В ночь с 12 на 13 января этого года в 20-й квартире дома № 3-а по улице Мира завязалась драка. Слышались пьяные крики, ругань, грохотала мебель, качались потолки у соседей внизу.

Шум разбудил весь дом. Кто-то вызвал милицию. Дебоширов увели, но это нисколько не смутило хозяйку квартиры Химченко Любовь Леонтьевну. Через некоторое время к ней постучали двое мужчин и пьяная оргия продолжалась.

Химченко 52 года. Возраст довольно солидный. Но ведет она себя далеко не солидно.

Работает эта женщина в МУ-15 оператором котельной. Сутки отдежурит, а трое отдыхает. Но независимо от того, дома она или нет, в квартире все время находятся какие-то люди. Двое молодых мужчин живут постоянно. Да к тому же каждый день сюда приходят «гости», с которыми хозяйка устраивает шумные застолья.

«Ходили ко мне друзья и будут ходить!» — заявила Химченко. И соседи продолжали вскакивать по ночам из-за шума и грохота, доносящихся из ее квартиры.

Поведение гражданки Химченко рассмотрел товарищеский суд ЖКК. Руководствуясь статьей 16 пункта 4 «Положения о товарищеских судах», товарищеский суд конторы решил: гражданке Химченко Л. Л. объявить общественный выговор с опубликованием в печати. Работникам ЖКК и опорному пункту по охране общественного порядка шестого микрорайона взять квартиру № 20 под контроль.

В. ПАНКИНА, председатель товарищеского суда ЖКК треста Мегионгазстрой.

Пригласили ветеранов

В Доме культуры «Юбилейный» состоялся праздничный огонек, посвященный Дню Советской Армии. На него были приглашены участники Великой Отечественной войны, работающие в тресте Мегионгазстрой.

Для ветеранов самодеятельные артисты исполнили песни военных лет, представили литературно-музыкальную композицию.

От главного корреспондента

Письма наших читателей

Павшим героям

Ветераны Великой Отечественной войны, проживающие в Нижневартовске, обратились к молодежи своего города с призывом: провести субботники, а заработанные средства перечислить на реставрацию памятника героям-землякам, погибшим в неравном бою за честь, свободу и независимость Советской Отчизны.

Эта инициатива нашла поддержку в комсомольской организации УПТК. Мы собрали и перечислили на счет 14212 08 рублей — свой дневной заработок.

Т. БЫКОВА, секретарь комсомольского бюро УПТК.

Концерт в Урьеве

С интересной программой выступили самодеятельные артисты Дома культуры «Юбилейный» перед строителями Локосовского ГПЗ и жителями поселка Урьево.

Тепло встретили зрители песни и стихи в исполнении Татьяны Солуяновой, Людмилы Колесник, Татьяны Камысовой, Ольги Зубаревой, Валентины Бугаевой.

А маленьких зрителей участники драматического кружка порадовали спектаклем-сказкой «Веселый маскарад».

Задорно смеялись ребята над хитрой Лисой, глупым Волком и радовались проделкам Зайчат и Медведя.

Вечером участники дискотеки «Зеркало» пригласили строителей заводов на вечер отдыха.

О. КУЗЬМЕНКО, директор Дома культуры «Юбилейный».

Победитель поедет в Югославию

Приближается великий праздник — 40-летие Победы советского народа над фашистской Германией в Великой Отечественной войне.

Нижневартовский горком ВЛКСМ объявил конкурсы рефератов и стенных газет, посвященных этой дате и XII Всемирному фестивалю молодежи и студентов, который состоится в столице нашей Родины.

Вот темы рефератов: «Наши земляки в годы Великой Отечественной войны», «Вклад тружеников Ханты - Мансийского округа в победу над фашизмом», «Тюменская комсомольская организация в годы Великой Отечественной войны», «Молодежные организации за рубежом», «Молодежь в борьбе за мир», «История фестивального движения в борьбе за мир».

Это примерные темы рефератов. Их можно трактовать по-своему. Объем работы — 12 машинописных или 20 рукописных листов.

В стенных газетах нужно будет рассказать о ветеранах минувшей войны, работающих рядом, проживающих на одной улице или в одном доме, о своих отцах и дедах, о тружениках тыла времен Великой Отечественной войны, об ударных делах, посвященных 40-летию Великой Победы. Оформление газет произвольное.

Победители конкурса награждаются городским комитетом ВЛКСМ льготными путевками бюро международного молодежного туризма «Спутник» в Югославию (на сентябрь) и в Чехословакию (на ноябрь).

Работы необходимо сдать в комитет ВЛКСМ треста Мегионгазстрой до 1 мая 1985 года.

Т. ТЕРНОВЕЦ, зам. секретаря комитета ВЛКСМ.

По закону совести

Не на пустом месте выросла слава бригады Воронкова, не при отсутствии соперников стал бригадир маяком, гордостью коллектива. Однажды в разговоре о бригадирах А. П. Новошицкий, начальник КМСУ-25, сказал о Вячеславе: «Такой цепкий, мысленный человек...».

Маленькая неправильность в слове «мысленный» легко устранима и понятна. Бригадир — мыслящий человек, умеющий считать, предвидеть трудности, работать с людьми, видеть перспективу.

Тридцать человек в бригаде, все разные, их надо сплотить, зажечь одной целью. Вячеслав Воронков делает это, опираясь и на авторитет опытных рабочих, и на горячий задор первых своих помощников — партгрупорга Тагира Хазеева и групкомсорга Георгия Суда.

— Когда я по своим бригадирским делам, бывает, отлучусь, знаю, что в бригаде будет полный порядок, — рассказывает Вячеслав. — Тагир и Георгий оба служили в армии, понимают дисциплину. На них ложится вся работа в бригаде, ведь тут, как говорится, «поле немеряное», кого-то словом и делом поддержать, кого-то в стенгазете пробрать, что-то такое для всей бригады придумать, чтобы интересно жить было...

В понедельник, когда бригада собирается после выходного дня вместе, проводится, как здесь говорят, обмен информацией: кто что читал, что видел в кино, «за природе» — несколько минут перед серьезным разговором о том, что надо сделать за неделю, что и как уже сделано, кто отличился.

Есть в бригаде неписаный закон: работать на совесть, отвечать за свое дело. Этот закон разъясняют новичку, а первый же день работы на совете бригады: и что ждет его, и какая работа, и какие отношения в бригаде, и то, что спуску бракоделу или лентяю не будет.

В середине прошлого года пришли в бригаду бойцы ударного комсомольского отряда — за ними прикрепили наставников, посоветовали пойти на курсы в учебный комбинат. Работают ребята...

Ну, а бригадир — его-то роль какая здесь? А бригадиру остается немногое — организовать все это! Быть тем человеком, к которому тянутся все нити, в котором концентрируется все лучшее в бригаде, только в этом случае он может руководить коллективом и вместе с ним добиваться высоких результатов в труде.

Немало у Вячеслава Воронкова и других забот: он за третий срок избран депутатом Нижневартовского городского Совета народных депутатов, где принимает активное участие в работе комиссии по благоустройству города.

Как член парткома треста Мегионгазстрой Вячеслав в прошлом году выступил на собрании коммунистов треста с докладом «Роль бригадира в воспитании коммунистического отношения к труду», и многие помнят, с каким вниманием слушали его коммунисты — и молодые, и со стажем. Не с чужих слов — по своему опыту знает Вячеслав об этой роли.

Год назад Воронкова избрали членом Ханты-Мансийского окружного комитета партии. Бригадир расценил это как обязанность работать еще лучше.

Недавно стали известны итоги соревнования молодежных коллективов Всесоюзных ударных комсомольских строек Тюменской области в 1984 году: бригада Вячеслава Воронкова — в числе победителей.

Г. ДЕМОВА.

Добрый день, хороший человек!

За редактора

Н. А. ЯРОВОЙ.

Наш адрес:

626440, г. Нижневартовск, улица Мусы Джалиля, 10. Телефоны 2-30-31, 6-35-12 и 6-35-13.

Газета отпечатана Нижневартовской городской типографией. Над полиграфическим исполнением номера работали линотипистки Г. Жагелас и В. Кудрявцева, метранпаж В. Алимпиева, печатница В. Афлятунова.

Заказ № 1319

Тираж 1334

ПРОЛЕТАРИИ ВСЕХ СТРАН, СОЕДИНЯЙТЕСЬ!

ТРИБУНА СТРОИТЕЛЯ

Орган партийного комитета, администрации, объединенного профкомитета и комитета ВЛКСМ ордена «Знак Почета» комсомольско-молодежного треста Мегионгазстрой

Газета издается с 3 февраля 1979 г.

1985 г.
МАРТ
7
четверг
№ 9 (316)

Цена 1 коп.

С праздником, милые женщины!

Лучшему комсомольско-молодежному коллективу

Секретариат ЦК ВЛКСМ, коллегия министерства строительства предприятий нефтяной и газовой промышленности и президиум ЦК профсоюза отрасли подвели итоги социалистического соревнования комсомольско - молодежных коллективов за 1984 год.

За достижение высоких производственных показателей во Всесоюзном социалистическом соревновании, досрочное выполнение плановых заданий года и взятых обязательств комсомольско-молодежная бригада, возглавляемая Николаем Павловичем Нежлановым, награждена переходящим Красным знаменем «Герои пятилеток, ветераны труда—лучшему комсомольско-молодежному коллективу», дипломом и денежной премией в размере 5680 рублей.

Бригадир П. П. Нежданов и групкомсорг М. Р. Хаматгарнеп награждены Почетными грамотами ЦК ВЛКСМ.



Бойцы Всесоюзного ударного комсомольского отряда имени Ленинского комсомола Елена Маслова и Наталья Лысенко приехали в Нижневартовск полгода назад.

Хорошее настроение у девушек: накануне праздника 8 Марта они получили разряд штукатура-маляра.

На снимке: штукатуры-маляры СУ-13 Е. Маслова и Н. Лысенко.

Приняты в ряды строителей

28 февраля гостеприимно распахнулись двери Дома культуры «Юбилейный» — сюда пришли работники СУ-13. В этот вечер в молодые рабочие посвящали девушек, прибывших в составе Всесоюзного ударного комсомольского отряда имени Ленинского комсомола.

Все сорок бойцов отряда учились в учебно-курсовом комбинате по специальности штукатур-маляр и плиточник-облицовщик. Работают они у нас с октября минувшего года. Немного времени прошло, но девушки успели хорошо познакомиться со своей будущей профессией и сделать первые шаги в ее освоении.

Наступает торжественный момент. Ветеран труда, лучшая рабочая управления, наставник молодежи Валентина Павловна Шебунаева вносит зажженный факел; с напутствием к молодежи обращается штукатур-маляр Надежда Михайловна Тюрина.

Молодым рабочим вручили удостоверение об окончании учебно-курсового комбината и присвоении им строительной специальности, подарили инструменты, необходимые штукатуру-маляру, мастерки, шпатели, кисти.

Нина Калинина от имени молодых отделочниц пообещала быть достойными строителями и продолжать лучшие традиции управления.

Л. БАСНЯНИНА,
председатель профкома СУ-13.

Сдали в срок

Коллектив, возглавляемый П. П. Нежлановым (КМЭУП), сдал под монтаж оборудования площадку емкостей предварительного отстоя дожимной насосной станции № 27. Бригада П. Г. Кушнирова (СУ-14) вовремя приступила к своим работам.

Сданы также три основания под монтаж резервуаров емкостью 5 тысяч кубометров. Все работы ведутся по графику.

Погибшим землякам

В комсомольских организациях треста Мегионгазстрой продолжается перечисление средств в фонд реставрации памятника погибшим в Великую Отечественную войну землякам. Уже перечислено 740 рублей.

Комсомольско - молодежные коллективы КМСУ-25, возглавляемые Вячеславом Воронковым, Ростиславом Ивахиным и Илькамом Лотфуллиным, провели субботники и заработали 247 рублей, которые тоже пойдут на реставрацию памятника в Нижневартовске.



Валентина Геннадьевна Кулешова четырнадцать лет работает в тресте Мегионгазстрой. В минувшем году возглавила бригаду штукатуров-маляров.

Коллектив, которым она руководит, дружный и сплоченный, славится добрыми делами. К 40-летию Великой Победы отделочницы проявили инициативу, вступив в соревнование за синий платочек.

Валентина Геннадьевна пятнадцать раз награждалась Почетными грамотами управления, денежными премиями, работницы выносили благодарности за ударный труд. Валя — ударник коммунистического труда; награждена знаком «Молодой гвардеец пятилетки».

Валентина Кулешова растит двух сыновей. Завтра мальчики сердечно поздравят маму с праздником 8 Марта.

На снимке: бригадир СУ-13 В. Г. Кулешова. Фото В. РЫБАКОВА.

Работают по-боевому

ЗА СИНИЙ ПЛАТОЧЕК

В 13-м стройуправлении развернулось соревнование отделочных бригад за синий платочек, посвященное 40-летию Великой Победы. Мы побывали в трех бригадах.

Коллектив, возглавляемый М. Т. Ивахно, работает на строительстве РНВЦа. В одной из комнат на пятом этаже бойцы Всесоюзного ударного комсомольского отряда имени Ленинского комсомола ведут отделку. У девушек радость: в минувший четверг им присвоили вторые разряды штукатуров-маляров. Три месяца посещали они учебно - курсовой комбинат.

Старательно работают комсомолки. Стоя на козлах, грунтуют потолки, шпатлюют щели. Нет, конечно, той быстроты в движениях, свойственной опытным отделочницам, но это придет со временем.

Бригадир доволен молодым пополнением:

— Хорошая группа. К северу не привыкать — приехали из Омска. Так и держатся: Лена Маслова, Наташа Лысенко, Лена Фокина, Галя Белоглазова, Валя Дрейзер.

Молодые отделочницы стараются не подвести бригаду, стремятся получить право одеть синие платочки победительниц.

Рассказывает ветеран бригады Ольга Ивановна Рыжкова:

— Когда включились в соревнование, особое отношение и работе появилось. И раньше не гуляли, а теперь каждую рабочую минуту используем максимально. Материалы есть, фронт работы открыт — все от нашего старания зависит.

— Все от нас зависит, — эту же мысль продолжила Нина Ивановна Берг, бригада которой «делает ремонт» на первых этажах РИВЦа: шпатлюют подоконники, заделывают щели в дверных проемах да отверстия в стенах коридоров и комнат.

— Тон задают ветераны бригады: Сажида Салахова, Людмила Смирнова, Алсу Пащенко, Флюра Габасова. Помним, что в условия соревнования входят такие показатели, как производительность труда, состояние бытовки и техники безопасности. Следим за своим рабочим местом. В бытовке у нас чисто и уютно, на стенах наглядная агитация. Недавно именинников поздравили — яркий плакат висит.

Производственная необходимость заставила администрацию СУ-13 командировать инициатора соревнования бригаду Валентины Геннадьевны Кулешовой в РСУ завода по ремонту автомобилей «Татра». Это усложняет подведение итогов. Одно дело, когда все бригады трудятся на одном объекте или хотя бы в одной организации. Теперь же бригаде Кулешовой наряды закрывают инженерно - технические работники РСУ завода. Прораб ремонтно-строительного участка Валентин Викторович Симаковский с пониманием относится к проблемам инициатора.

— В конце месяца мы предоставим тринадцатому управлению все нужные показатели: выполнение объема работ, производительность труда, состояние культуры производства и другое. Бригаде выделили хорошее бытовое помещение.

Валентина Геннадьевна немного обеспокоена тем, что возникли затруднения в гласности соревнования.

— По работать можно везде хорошо, — заключает она. — А связь с управлением мы держим постоянно. Случится заминка со стройматериалами, присылают с нашей базы. Культура производства, я считаю, у нас на должном уровне. Мы ремонтируем административно - бытовой корпус завода и один из цехов. Постоянно здесь находятся заводчане. Если увидят беспорядок, не постесняются замечание сделать.

По-боевому настроены отделочницы. Проявив инициативу, они настойчиво стремятся к победе.

Л. ВЕБЕРОВА,
наш корр.

НАДЕЖДА



Страница о женщинах и для женщин

От нее секретов нет

Любовь Ивановну Плахотникову у нас в бригаде называют боевой. И не напрасно. Если только увидит непорядок какой, ни за что не промолчит, а прямо и откровенно любому выскажет свое мнение.

Вот за то, что не мирится Любовь Ивановна с беспорядками, а борется с ними, и выбрали мы ее в совет бригады.

Целый рабочий день мы на глазах друг у друга. И знаем, кто чего стоит. Видим, кто добросовестно ведет кладку, а кто не прочь увильнуть от работы, сделать ее лишь бы побыстрей.

А Люба Плахотникова красиво работает. Сразу видно, что получает она истинную радость от своего труда. Кирпич к кирпичу, ровненько растет стена под умелыми руками этой женщины.

Расскажу о своем товарище

Бригадир наш, Георгий Степанович Макаров, часто поручает Любови Ивановне такую ответственную работу, как завести угол здания.

И еще. Есть у Любови Ивановны одно неоценимое свойство: умеет она выслушать и понять другого человека. Мы, женщины, обычно делимся между собой радостями и печалями. Но не всякому расскажешь свое сокровенное: а вдруг не поймет или, чего доброго, вынесет разговор на широкий круг.

В отношениях с Любовью Ивановной нет таких опасений. Обладает она умением откликнуться душой на твою боль, помочь конкретным делом. А это главное в человеке.

Л. ТЕНЕШЕВА,
каменщица СУ-13

Комплименты в цифрах

В комсомольско-молодежном тресте Мегионгазстрой работает 2200 человек. Из них 1260 женщины. 256 трудятся непосредственно на строительстве различных объектов. 240 работниц — ударники коммунистического труда, четыре женские бригады являются коллективами коммунистического труда.

За ударный труд, добросовестное отношение к работе Р. М. Маиянова и Н. А. Салихова из СУ-13 награждены орденом «Знак Почета», а Г. В. Зобнина (СУ-13) и А. К. Жура (ЖиК) — орденом Трудовой Славы III степени. 24 работницы треста имеют медали.

89 женщин — члены КПСС. В Мегионгазстрое двенадцать партийных организаций, шесть возглавляют женщины. Пятый раз секретарем партийного бюро СУ-54 избрана С. Г. Панова, второй раз — Г. Ф. Фатеева (ЖиК) и В. Н. Коленкова (завод строительных материалов).

14 женщин возглавляют профсоюзные комитеты подразделений. Председателями профсоюзных комитетов третий раз избраны В. М. Кемпф (СУ-54), Ф. Х. Гибатова (аппарат треста) и Г. О. Захватова (ЖКК).

Шесть работниц Мегионгазстроя — депутаты местных советов, а И. В. Дудчак и А. Н. Хабибрахманова (СУ-13) третий созыв являются депутатами Нижневартовского городского Совета.

36 многодетных семей в тресте. Шестнадцати улучшены жилищные условия.

Минувшим летом в пионерском лагере «Березка» отдохнуло 396 детей работников Мегионгазстроя и субподрядных организаций.

Творят дом на ватмане

Рабочее утро. В нашем отделе тишина, нарушаемая только шуршанием карандашей, которыми шесть женщин выполняют проекты. Проект — это уже готовая продукция проектно-сметной группы. А перед тем как много надо сделать: побывать на площадке для уточнения ситуации, согласовать конструктивные решения здания или сооружения, выяснить геологию грунтов. Затем все рассчитать, выполнить конструкции здания, не забыть об отделке и инженерном обеспечении, параллельно увязать проектные решения сантехнических, электротехнических и строительных чертежей...

С присущей им аккуратностью работают женщины нашей группы. Сколько выполнено чертежей, расскажет архив; сколько построено по нашим проектам, можно увидеть, побывав на объектах. Это ряд зданий и сооружений Нижневартовского, Белозерного и Локосовского газоперерабатывающих заводов, объекты завода стройматериалов, здание треста Мегионгазстроя, магазин «Кедр», Дом культуры «Юбилейный», база УПТК и база отдыха «Кедровая»...

Вот зашла в группу Люся Садыкова, принесла документацию, которую размножает не только для ПСГ, а и для всех отделов треста и управлений. Любит свою работу, бережно относится к технике. Работает быстро и красиво.

Склонилась над листом ватмана Лена Жук. У нее, как и у всех нас, строительное образование. А когда надо было выпустить проект в комплексе, в короткое время ознакомилась с требованиями нормативной документации, умело использовала аналоги и выкрутила комплект сантехнической документации по автопавильону с диспетчерской.

Когда я в командировке или в отпуске, обязанности начальника ПСГ исполняет Людмила Абрамовна Куценок. Грамотный инженер. В разработке архитектурных решений и генплана, интерьеров помещений и решении транспортных вопросов ей принадлежит ведущая роль.

Десять лет трудится в проектно-сметной группе Люда Парилова. Ее работа отличается высоким качеством.

Не так давно пришли в отдел Таня Серенко и Валентина Прокофьевна Николаева. Копирование и размножение чертежей, комплектование их и выдача в производство, работа с архивом и переписка — вот далеко не полный перечень их обязанностей.

Катя Гурьева сейчас в другом отделе. Но как специалист сформировалась в ПСГ. Эта женщина ведет активную общественную работу — она редактор трестовской стенной газеты, которая неоднократно занимала призовые места в конкурсах.

Уехали на «большую землю» Екатерина Николаевна Нестеренко и Светлана Васильевна Шемаева, но до сих пор нам пишут письма, интересуются трестовскими новостями, тепло вспоминают годы совместной работы. А это свидетельствует, что коллектив наш дружный и интересный.

А. КОМАРОВСКИХ,
начальник проектно-сметной группы.



После окончания Тюменского строительного института Николая и Людмилу Подболотовых направили в Нижневартовск. За шесть лет многого достигли молодые специалисты. Оба стали членами партии. Николая Ивановича недавно назначили начальником комсомольско-молодежного экспериментального участка-потока, а Людмилу Анатольевну — начальником отдела СУ-54. Родились и растут две дочки.

Еще в институте Люда тренировалась в лыжной секции, выступала на соревнованиях по волейболу. И сейчас она любит походить на лыжах. Не отказывается от участия в соревнованиях, которые проводятся в тресте Мегионгазстрой.

На снимке: начальник отдела СУ-54 Л. А. Подболотова.

Дочь о матери

Милая, нежная, добрая

Многие матери, жалея своих детей, взваливают целиком домашнюю работу на себя. Наша мама, Валентина Терентьевна Звездочкина, сумела организовать быт семьи так, что все мы имели свои обязанности.

У мамы три дочки. Я старшая. С раннего возраста меня мама приучала не только мыть посуду, ходить в магазин и готовить обеды, но и заботиться о младших сестрах.

—Ты, дочка, моя главная помощница, — говорила она. И я, обрадованная ее доверием, старалась, как могла. Часто что-то не получалось. А мама, утешая, приговаривала:

—Первый блин комом, а потом обязательно получится. Дай я покажу.

Много хлопот мне доставляла Ирина, средняя сестра. Надо было умыть ее, одеть, погулять на улице, отвести в детский сад и забрать оттуда. Иногда не очень хотелось заниматься с Ириной. Мама в таком случае спрашивала:

—А кто же мне еще поможет, доченька?

И так это звучало убедительно, с таким доверием и мягкостью, что мое нежелание исчезало.

Потом пришла Иринина очередь заботиться о младшей Оле. А когда средняя сестра поступила в институт и уехала в другой город, школьница Оля стала маленьким воспитателем моей дочки. Как эстафету передавали мы мамину науку старшая младшей.

С. ЗВЕЗДОЧКИНА, инженер.

Этот день мы приближали, как могли

Галя нерешительно остановилась у родного дома. Как сказать маме, что она добровольно отправляется на фронт? Воюют с первых дней войны отец и старший брат. Очень волнуется и переживает мама.

Реакция, как и ожидала, была бурная.

—Доченька, да посмотри на себя, какой ты боец? Тебя же каждый обидеть может, постоять за себя не сумеешь.

Права мама. Хрупкая, худенькая, да и не бедовая Галя. Но зато настойчивости и упорства хоть отбавляй.

—Не могу остаться, мама! Комсомол девушек на фронт зовет. Значит, нужны мы там...

Через три дня заплаканная мама и младшая сестра Люда провожали Галю. Народу собралось много: впервые целый эшелон девушек отправлялся из Уфы на фронт.

Поучившись месяц боевому делу, Галина оказалась в составе 74-й отдельной роты войск воздушного наблюдения, оповещения и связи. Во время боев за Сталинград познакомилась и подружилась с Тамарой Шаймухаметовой, Верой Сидоровой, Лидой Павловой и Феней Бледновой. Делили подруги между собой фронтовые тяготы и короткие радости, несли на своих хрупких плечах тяжкую ношу войны.

Следили с постов наблюдения за воздухом. Услышав гул, должны были определить, наш это самолет или немецкий, сообщить на аэродром. Здесь, под Сталинградом, на Галиной гимнастерке засияла медаль «За боевые заслуги».

А еще в фронтовых биографиях девушек был Ростов, Крым, Прибалтика. В минуты затишья часто думали подруги о том, что будут делать после Победы.

40-летию Великой Победы

—Я в школу вернусь, снова буду ребятишек учить. Это самая благородная и почетная профессия, — делилась Галя. Еще говорили о том, что обязательно выйдут замуж. И конечно же, будут дети.

...Война давно кончилась, часто вспоминала Галина Ивановна Мурыжникова своих боевых подруг.

И вот к 35-летию Великой Победы получила эта славная женщина приглашение на встречу ветеранов в Уфе. Поехала. Большая радость ждала ее там. Пионеры одной из школ разыскали адреса тех девушек-комсомолок, которые отправились с первым эшелоном на фронт. Галина Ивановна встретилась со своими боевыми подругами. Думала, не узнают друг друга — столько лет прошло. Но сердце подсказало: это вот Тамара, а это Лида...

—А помните, девочки, я к детям мечтала вернуться, — сказала Галина Ивановна. — Так и получилось. Четверть века отдала я школе. А на пенсию вышла, уехала к сыну и сестре в Нижневартовск. Вскоре и дочь туда позвала. С тех пор работаю вахтером в тресте Мегионгазстрой. Помогаю дочери, с внучатами нянчусь...

Еще дважды были фронтовые подруги в Уфе на встрече ветеранов. Они часто переписываются, а во время отпуска посетила Галина Ивановна Тамару Гамнуловну, а потом вместе поехали к Вере Алексеевне.

Поседели волосы подруг. Зарубцевались старые раны. Но не стерли годы светлое чувство фронтовой верности.

Л. ЛЕЛЮШКИНА,
наш корр.

На радость ребятам

В предпраздничные дни многолюдно в магазине «Детский мир», который открылся на улице Нефтяников.

В отделе игрушек проходит выставка-продажа кукол. Девочки с восторгом смотрят на нарядных северянок, симпатичных Красных шапочек, Наташ и Настенек. Какую из них купить?

Деловито выбирают подарки для девочек-одноклассниц у прилавка, где продаются школьные принадлежности, мальчики.

А рядом — вход в другой зал. Здесь можно купить школьную и спортивную форму, обувь, пальто или курточку, а также приданое новорожденному.

За редактора
И. А. ЯРОВОЙ.

Наш адрес:

628440, г. Нижневартовск, улица Мусы Джалиля, 10. Телефоны 2-30-31, 6-35-12 и 6-35-13.

Газета отпечатана Нижневартовской городской типографией. Над полиграфическим исполнением номера работали линотипистки Г. Жигелис и В. Кудрявцева, метранпаж В. Алимпиева, начатчица В. Афлетунова.

Заказ 2918
Тираж 1324

ПРОЛЕТАРИИ ВСЕХ СТРАН, СОЕДИНЯЙТЕСЬ!

ТРИБУНА СТРОИТЕЛЯ

Орган партийного комитета, администрации, объединенного профкомитета и комитета ВЛКСМ ордена «Знак Почета» комсомольско-молодежного треста Мегионгазстрой

Газета издается с 3 февраля 1979 г.

1985 г.
МАРТ
14
четверг
№ 10 (3171)

Цена 1 коп.

Пленум ЦК КПСС

11 марта 1985 года состоялся внеочередной Пленум ЦК КПСС. По поручению Политбюро ЦК Пленум открыл член Политбюро, секретарь ЦК КПСС товарищ Горбачев.

В связи с кончиной Генерального секретаря ЦК КПСС, Председателя Президиума Верховного Совета СССР Константина Устиновича Черненко участники Пленума почтили память Константина Устиновича Черненко минутой скорбного молчания.

Пленум отметил, что Коммунистическая партия Советского Союза, весь советский народ понесли тяжелую утрату. Ушел из жизни выдающийся партийный и государственный деятель, патриот и интернационалист, последовательный борец за торжество идеалов коммунизма и мира на земле. Вся жизнь Константина Устиновича Черненко до конца была отдана делу ленинской партии, интересам советского народа. Куда бы ни направляла его партия, он неизменно, с присущей ему самоотверженностью боролся за претворение в жизнь политики КПСС. Много внимания уделял Константин Устинович Черненко последовательному проведению курса на совершенствование развитого социализма, на решение крупных задач экономического и социального развития, повышения благосостояния и культуры советского народа, на дальнейший подъем творческой активности масс, улучшение идеологической работы, укрепление дисциплины, законности и порядка.

Большой вклад внес Константин Устинович Черненко в дальнейшее развитие всестороннего сотрудничества с братскими странами социализма, осуществление социалистической и экономической интеграции, упрочение позиций социалистического содружества. Под его руководством твердо и последовательно проводились в жизнь принципы мирного сосуществования государств с различным общественным строем. Давался решительный отпор агрессивным замыслам империализма, велась неустанная борьба за прекращение навязанной империализмом гонки вооружений, устранение угрозы ядерной войны, за обеспечение надежной безопасности народов.

Как зеницу ока берег Константин Устинович Черненко единство нашей Коммунистической партии, коллективный характер деятельности Центрального Комитета и его Политбюро. Он всегда стремился к тому, чтобы партия на всех уровнях действовала как сплоченный, слаженный и боевой организм. В единстве мыслей и дел коммунистов видел он залог всех наших успехов в преодолении недостатков, залог поступательного движения вперед.

Пленум подчеркнул, что в эти скорбные дни коммунисты и весь советский народ еще теснее сплачиваются вокруг Центрального Комитета партии, его Политбюро. В партии советские люди с полным основанием видят руководящую и направляющую силу общества и полны решимости безоглядно бороться за реализацию ленинской внутренней и внешней политики КПСС.

Участники Пленума ЦК выразили глубокое соболезнование родным и близким покойного.

Пленум ЦК рассмотрел вопрос об избрании Генерального секретаря ЦК КПСС. По поручению Политбюро с речью по этому вопросу выступил член Политбюро товарищ Громыко. Он внес предложение избрать Генеральным секретарем ЦК КПСС товарища Горбачева Михаила Сергеевича.

Генеральным секретарем Центрального Комитета КПСС Пленум единодушно избрал товарища Горбачева.

Затем на Пленуме выступил Генеральный секретарь ЦК КПСС товарищ Горбачев. Он выразил глубокую признательность за высокое доверие, оказанное ему Центральным Комитетом КПСС, отметил, что очень хорошо понимает, сколь велика связанная с этим ответственность.

Товарищ Горбачев заверил Центральный Комитет КПСС, что он приложит все силы, чтобы верно служить нашей партии, нашему народу, великому ленинскому делу, чтобы неуклонно осуществлялись программные установки КПСС, обеспечивалась преемственность в решении задач дальнейшего укрепления экономического и оборонного могущества СССР, повышения благосостояния советского народа, упрочения мира, чтобы настойчиво воплощалась в жизнь ленинская внутренняя и внешняя политика Коммунистической партии и Советского государства.

На этом Пленум ЦК закончил свою работу.

Константин Устинович ЧЕРНЕНКО

10 марта 1985 года на 74-м году жизни после тяжелой болезни скончался Генеральный секретарь Центрального Комитета Коммунистической партии Советского Союза, Председатель Президиума Верховного Совета Союза ССР, трижды Герой Социалистического Труда Константин Устинович Черненко. Перестало биться сердце выдающегося деятеля Коммунистической партии и Советского государства, международного коммунистического и рабочего движения.



Константин Устинович Черненко родился 24 сентября 1911 года в крестьянской семье, в деревне Большая Тесь Красноярского края. Трудовую жизнь Константин Устинович Черненко начал с ранних лет, работая по найму у кулаков. Вся его дальнейшая трудовая деятельность связана с руководящей работой в комсомольских, а затем в партийных органах. В 1929—1930 годах Константин Устинович Черненко заведовал отделом пропаганды и агитации Новоселовского райкома ВЛКСМ Красноярского края. В 1930 году он пошел добровольцем в Красную Армию, где в 1931 году вступил в ряды Коммунистической партии. До 1933 года служил в пограничных войсках, был секретарем партийной организации пограничной заставы. Окончив службу в армии, Константин Устинович Черненко работал в Красноярском крае заведующим отделом пропаганды и агитации Новоселовского и Ульяновского райкомов партии, директором Красноярского краевого Дома политпросвещения, заместителем заведующего отделом пропаганды и агитации, секретарем Красноярского крайкома партии. С 1945 года после окончания высшей школы парторганизаторов при ЦК ВКП(б) Константин Устинович Черненко работал секретарем Пензенского обкома партии, а с 1948 года — заведующим отделом пропаганды и агитации ЦК Компартии Молдавии. В 1956 году он был выдвинут в аппарат ЦК КПСС на должность заведующего сектором отдела пропаганды. С 1960 года Константин Устинович Черненко работал начальником секретариата Президиума Верховного Совета Союза ССР. В 1965 году он утверждается заведующим общим отделом ЦК КПСС. В 1966 — 1971 годах Константин Устинович Черненко — кандидат в члены ЦК КПСС. На XXIV съезде партии в марте 1971 года избирается членом Центрального Комитета КПСС, а в марте 1976 года на Пленуме ЦК КПСС, состоявшемся после XXV съезда партии, секретарем ЦК КПСС. С 1977 года Константин Устинович Черненко — кандидат в члены Политбюро, с 1978 года — член Политбюро ЦК КПСС. Внеочередной Пленум ЦК КПСС, состоявшийся 13 февраля 1984 года, избрал Константина Устиновича Черненко Генеральным секретарем ЦК КПСС.

Константин Устинович Черненко был депутатом Верховного Совета Союза ССР седьмого, одиннадцатого созывов и депутатом Верховного Совета РСФСР десятого, одиннадцатого созывов. В апреле 1984 года на первой сессии Верховного Совета Союза ССР одиннадцатого созыва Константин Устинович Черненко был избран Председателем Президиума Верховного Совета Союза ССР.

На высоких постах, которые партия доверяла Константину Устиновичу Черненко, он проявил себя как верный и стойкий марксист-ленинец, активный борец за мир и счастье людей. В докладе на июньском (1983 г.) Пленуме ЦК КПСС, в других выступлениях Константина Устиновича Черненко всесторонне обоснован получил стратегический курс КПСС, курс на совершенствование построенного в Советском Союзе социализма.

Константин Устинович Черненко проявлял большую заботу о повышении темпов роста общественного производства, всесторонней интенсификации экономики, ускорении научно-технического прогресса, о совершенствовании хозяйственного механизма, укреплении дисциплины и организованности. В его речи на октябрьском (1984 г.) Пленуме ЦК КПСС получила дальнейшее развитие аграрная политика партии, определены актуальные задачи по выполнению Продовольственной программы.

Возглавляя Совет Обороны СССР, Константин Устинович Черненко многое сделал для укрепления обороноспособности страны, повышения боевой готовности советских Вооруженных Сил.

Он последовательно выступал за упрочение единства мирового коммунистического и рабочего движения, а поддержку национально-освободительной борьбы народов. По инициативе Константина Устиновича Черненко были разработаны многие конструктивные предложения Советского Союза, направленные на оздоровление международной обстановки, на утверждение принципов мирного сосуществования государств с различным общественным строем.

Светлая память о Константине Устиновиче Черненко навсегда сохранится в сердцах коммунистов и всех советских людей.

ЦЕНТРАЛЬНЫЙ КОМИТЕТ КПСС,
ПРЕЗИДИУМ ВЕРХОВНОГО СОВЕТА СССР.

ТРАУРНЫЙ МИТИНГ

В красном уголке Мегионгазстроя состоялся траурный митинг памяти Генерального секретаря ЦК КПСС Председателя Президиума Верховного Совета СССР товарища Константина Устиновича Черненко. В нем приняли участие работники аппарата треста, СУ-13, СУ-54, КМСУ-21 и КМСУ-25.

Митинг открыл секретарь партийного бюро аппарата треста главный механик Мегионгазстроя М. И. Саенко. Обращаясь к присутствующим, он сказал:

— Перестало биться сердце пламенного борца за коммунистические идеалы, за мир и могущество Советской Родины.

В эти скорбные дни ЦК КПСС и советское правительство призвали советский народ еще теснее сплотить свои ряды вокруг Коммунистической партии и самоотверженным трудом почтить светлую память Константина Устиновича Черненко.

На траурном митинге выступил заместитель управляющего трестом В. Д. Пилюсов.

Участники митинга почтили светлую память К. У. Черненко минутой скорбного молчания.

Вручение удостоверения

В штабе строительства ДНС-27 в присутствии рабочих и инженерно-технических работников комсомольско-молодежного экспериментального участка - потока председатель окружной избирательной комиссии по выборам в Верховный Совет РСФСР В. А. Илькин вручил бригадиру Мегионгазстроя, лауреату Государственной премии СССР, Герою Социалистического Труда Н. П. Нежданову удостоверение об избрании депутатом Верховного Совета РСФСР одиннадцатого созыва.

Выступая, В. А. Илькин подчеркнул, что выборы в Верховные Советы союзных и автономных республик и местные Советы продемонстрировали высокую политическую активность советских людей, нерушимое единство партии и народа. Все зарегистрированные кандидаты и депутаты по РСФСР и другим союзным республикам избраны в соответствующие Советы.

В. А. Илькин пожелал Николаю Павловичу Нежданову доброго здоровья, плодотворной деятельности на ответственном посту депутата Верховного Совета РСФСР, а также успехов в труде всему коллективу.

Принимая удостоверение об избрании депутатом Верховного Совета РСФСР, Н. П. Нежданов поблагодарил избирателей за оказанное доверие и дал слово приложить все усилия, чтобы выполнить их наказы.

При вручении удостоверения присутствовали секретарь партийного комитета Мегионгазстроя Н. А. Яровой и заместитель управляющего трестом Г. Н. Никман.

Собрание коммунистов

В Доме культуры «Юбилейный» состоялось собрание коммунистов треста Мегионгазстрой. С докладом «Задачи партийной организации треста по подбору, воспитанию и расстановке кадров в целях усиления партийного руководства строительством» выступил секретарь парткома Н. А. Яровой.

В прениях по докладу приняли участие А. С. Кучеренко — секретарь партийного бюро, начальник участка КМСУ-25, В. М. Метенько — председатель комиссии по контролю деятельности администрации, бригадир КМСУ-21 А. К. Голенищева — зам. председателя объединенного комитета профсоюза треста; В. П. Симонов — пропагандист школы конкретной экономики, главный инженер СУ-13; В. Ю. Веберов — пропагандист комсомольской политшколы, монтажник комсомольско-молодежного экспериментального участка - потока (КМЭУП); О. Ф. Шилаев — секретарь комитета ВЛКСМ треста; А. М. Щербаков — начальник управления механизации № 5; Г. В. Процейко — главный инженер треста Мегионгазстрой; И. Т. Лотфуллин — партгрупорг, бригадир КМСУ-25.

По обсужденному вопросу партийное собрание приняло соответствующее постановление.



УЛЬЯНОВСК. Ленинский мемориал. Со всех концов страны, из-за рубежа едут и едут сюда люди, чтобы лучше узнать о жизни замечательной семьи Ульяновых, давшей миру великого Ленина.

Большим другом Владимира Ильича, самым дорогим для него человеком была его мать — женщина необычайной душевной красоты и благородства. Вместе с Ильей Николаевичем Ульяновым она воспитала таких необыкновенных людей, ставших гордостью России. Под непосредственным влиянием Марии Александровны складывались черты их характера — целеустремленность, воля, простота и скромность, трогательная забота о людях.

Посетители Дома-музея В. И. Ленина в своих записях называют Марию Александровну Матерью с большой буквы. На огромной силы материнский подвиг оказалась способной эта скромная женщина, воспитавшая детей - революционеров, ставивших до последних своих дней их единомышленником. Мария Александровна знала и верила — их дело справедливое, оно обязательно восторжествует.

К 150-летию со дня рождения М. А. Ульяновой в издательстве «Советская Россия» выходит книга «Мать Ильича». Ее автор — ульяновский краевед, кандидат исторических наук Жорес Александрович Трофимов, посвятивший многие годы исследованию жизни семьи Ульяновых в Симбирске.

На снимке: Ж. А. Трофимов у картины художника И. Соколыниковой «М. А. Ульянова» в Квартире - музее В. И. Ленина.

Фото Ю. Белозерова. (Фотохроника ТАСС).

Предложение бригадира Н. П. Нежданова наш коллектив принимает

В многотиражке 31 января 1985 года под заголовком «Зову в образцовые» было опубликовано письмо бригадира комсомольско-молодежного экспериментального участка - потока Н. П. Нежданова, который от имени всей бригады призвал коллективы, участвующие в строительстве ДНС-27 и КС-3, включиться в соревнование за право называться образцовым коллективом.

Письмо бригадира Н. П. Нежданова осуждено в коллективе УПТК треста Мегионгазстрой. Рабочие нашего управления поддержали инициативу передовой бригады, решили включиться в этот вид соревнования и обязались:

За образцовый коллектив

комплектовать объекты строительными материалами только по недельно-суточным графикам;

полностью загружать автомашины, отправляющиеся на строительные площадки;

снижать сверхнормативные простои автотранспорта, стоящего под погрузкой, улучшать складирование строительных материалов;

соблюдать требования техники безопасности, дисциплину труда, повысить культуру производства во всех звеньях и на участках.

Ю. ШВАРЕВ, начальник УПТК; **З. СИЛЬВЕРСТОВА**, секретарь партбюро; **З. АНТОНЕЦ**, председатель комитета профсоюза управления.

Она приходит первой

Это ведь только непосвященные думают, что геологи всегда идут первыми непроторенными тропами. Ничего подобного. Геологи ведь идут по карте. А кто ее составил? Геодезисты и картографы. Геодезисты, а не геологи идут первыми. Везде и всегда.

И на строительную площадку они приходят первыми. Ставят вешки, забивают колышки, делают другие отметки на местности. Только после геодезистов приходят на площадку механизаторы, бетонщики, другие строители.

Геодезиста КМСУ-25 Людмилу Мурзину я знаю еще с тех пор, когда строили Белозерный газоперерабатывающий завод.

1979 год был очень нелегким для Людмилы. Она только-только пришла в наш коллектив. Новые люди, новая обстановка — сами знаете, что это такое. А тут иностранная фирма, вместе с которой мы строили завод, предъявила нам такие требования, что не каждому опытному строителю под силу. Допуски при устройстве фундаментов и установке анкерных болтов были минимальными: всего два — три миллиметра.

Расскажу о своем товарище

Люда Мурзина достойно выдержала трудный экзамен: ни у нас, строителей, ни у заказчика, ни у представителей иностранной фирмы не было к нашему геодезисту ни одного замечания. Аккуратность, точность в работе — главное достоинство Люды. Действует она по принципу: семь раз отмерь, а только один раз отрежь. Вот поэтому брака и ее работе и не бывает.

Приходится Людмиле делать исполнительные схемы, картограммы, готовить документацию для сдачи объекта заказчику или передачи отдельного участка субподрядчику.

Изза исполнительной документации ни на один день у нас не была задержана сдача объекта.

На строительстве КС-11 были уже готовы фундаменты котельной, и вдруг изменили проект. Пришлось нашему геодезисту снова выносить оси, делать вертикальные и горизонтальные отметки, а нам вновь заливать фундаменты. Старались побыстрее выполнить работу, чтобы задержка не сказалась на конечном результате.

КС-11 мы сдали с оценкой «отлично». В этом заслуга и нашего геодезиста Людмилы Петровны Мурзиной.

Любит она свою профессию и работает всегда с душой, честно и добросовестно. Про таких говорят: человек на своем месте.

И. ЛОТФУЛЛИН, бригадир КМСУ-25.

По телефону 2-32-09

В доме № 13, что на проспекте Космонавтов, открылось отделение информационного агентства «Горсправка». Здесь Вам помогут узнать адрес учреждения или переехавшего на новую квартиру друга, дадут консультацию о возможных вариантах обмена квартиры и примут объявление, если Вы надумали поменять квартиру.

Позвоните по телефону 2-32-09.

Пистолет „стреляет" раствором

Облегчил работу штукатуров пистолет, «стреляющий» раствором. Такое приспособление, сконструированное инженерами кишиневского треста Оргстрой, позволяет одному производственнику за смену выполнить норму пятерых.

С передвижными стационарами, на которых строители готовят штукатурный раствор, пистолет соединен шлангом. По нему под давлением воздуха материал поступает в помещение, где ведутся работы. Специальное устройство позволяет регулировать его распыление, что гарантирует высокое качество отделки.

(ТАСС).

ПОСЛЕ КРИТИКИ

Понижены в должности

В критической корреспонденции «Уровень некомпетентности», опубликованной 24 января 1985 года в многотиражной газете, рассказывалось об итогах аттестации инженерно-технических работников Мегионгазстроя. Газета, в частности, отметила низкий уровень профессиональных знаний инженеров СУ-54.

В нашем управлении критическое выступление газеты обсуждено и признано правильным. В ответе на критику в печати приняты следующие меры.

Начальники участков Татур М. А. и Упадышев Н. О. переведены на низкооплачиваемую работу.

В соответствии с планом повышения квалификации инженерно-технических работников заместитель начальника управления Колесник А. Д. и начальник участка Кондаков В. В. будут направлены в текущем году на курсы в институт повышения квалификации.

За систематическое непосещение занятий линейных инженерно-технических работников начальникам участков Кондакову В. В., Татуру М. А., Упадышеву Н. О., Смольскому Ю. Р. приказом по управлению объявлены взыскания.

Ю. ПАРАМОНОВ, начальник управления; С. ПАНОВА, секретарь партбюро СУ-54.

План-закон. Как он выполняется?

Выполнение коллективами подразделений треста Мегионгазстрой государственного плана по росту производительности труда, сдаче товарной строительной продукции и производству строительно-монтажных работ по генподряду и своими силами в феврале 1985 года характеризуется следующими цифрами:

Подразделение	Производительность труда (в руб.)			Товарная строительная продукция (в тыс. руб.)			Генподряд (в тыс. руб.)			Собственными силами (в тыс. руб.)		
	план	факт.	проц.	план	факт.	проц.	план	факт.	проц.	план	факт.	проц.
СУ-13	1214	1085	89,4	—	—	—	600	549	91,5	250	357	142,8
КМСУ-24	1130	1642	145,3	—	—	—	410	470	112,9	200	197	98,5
КМСУ-25	1000	982	61,4	—	—	—	000	414	74,9	280	103	58,2
СУ-45	1923	1508	78,4	—	—	—	—	—	—	200	181	90,5
СУ-54	1492	995	00.7	—	—	—	784	405	00,3	200	201	100,5
КМЭУП	1765	2133	120,8	—	—	—	350	355	101,4	150	177	118,0
ХУОР	1000	987	98.7	—	—	—	70	117	167.1	70	74	105,7
Итого по тресту	1250	1101	88,1	—	—	—	2800	2400	85,7	1350	1350	100,0

Плановый отдел.

Редактор З. И. КРИВОЛАПОВА.

Наш адрес: 628440, г. Нижневартовск, улица Мусы Джалиля, 10. Телефоны 2-30-31, 6-35-12 и 6-35-13.

Газета отпечатана Нижневартовской городской типографией. Над полиграфическим исполнением номера работали линотописты Г. Жигелис и В. Кудрявцева, метранпаж В. Алкимиева, печатница Н. Подомошина.

Заказ 3091
Тираж 1324

ПРОЛЕТАРИИ ВСЕХ СТРАН, СОЕДИНЯЙТЕСЬ!

ТРИБУНА СТРОИТЕЛЯ

Орган партийного комитета, администрации, объединенного профкомитета и комитета ВЛКСМ ордена «Знак Почета» комсомольско-молодежного треста Мегионгазстрой

Газета издается с 3 февраля 1979 г.

1985

МАРТ

21

четверг

№ 11 (318)

Цена 1 коп.

1985 г.

апрель

20

КРАСНАЯ СУББОТА

Беседы в бригадах

В трудовых коллективах треста Мегионгазстрой проведены митинги и рабочие собрания, на которых рабочие и инженерно-технические работники единодушно поддержали почин москвичей о проведении 20 апреля 1985 года коммунистического субботника, посвященного 115-й годовщине со дня рождения В. И. Ленина.

Из подразделений треста в штаб по подготовке и проведению коммунистического субботника поступили сообщения о том, что на объекты в этот день выйдет 1882 строителя.

В бригадах, управлениях проводятся беседы, о которых раскрывается непреходящая идеологическая ценность коммунистических субботников. Слушателям разъясняется, куда расходуются деньги, заработанные на всенародных праздниках труда.

Секретарь партбюро СУ-13 В. Г. Лазарев провел такую беседу в бригадах Н. И. Берг и М. Т. Ивахно, которые отделывают здание РИВЦа; заместитель секретаря партийного бюро КМСУ-25 В. Т. Звездочкина — в комсомольско-молодежных коллективах, возглавляемых Р. В. Ивахным и В. А. Воронковым.

Поддержали почин

В комсомольско-молодежной бригаде, которую возглавляет Н. П. Нежданов, состоялось открытое партийное собрание. Среди других вопросов, стоящих в повестке дня, обсуждался и вопрос о проведении 20 апреля Ленинского коммунистического субботника.

Собрание единогласно решило: будем трудиться в этот день на строительстве ДНС-27 по-ударному.

Готовясь к празднику в рабочей спецовке, редколлегия стенной газеты «Поиск» готовит материалы, посвященные коммунистическому субботнику.

Бригада Нины Ивановны Берг (СУ-13) выполняет отделку здания РИВЦа. Опираясь на ветеранов бригады, опытных штукатуров-маляров Садиду Салахову, Людмилу Смирнову, Алсу Пашенко, Флюру Габбасову и других, бригадир сумела сплотить бригаду. Коллектив ежемесячно выполняет план на 110—130 процентов. Работа этой бригады отличается хорошим качеством.

Готовясь встретить 40-летие Великой Победы, бригада Н. И. Берг включилась в соревнование за синий платочек. Отделочницы полны решимости добиться победы в этом виде соревнования и получить право носить синие фронтовые платочки.

На снимке: бригадир СУ-13 Нина Ивановна Берг.

Фото В. РЫБАКОВА.

Давайте посоревнуемся,

— говорит комсомольско-молодежная бригада Виктора Скопородникова (КМСУ-24), вызывая на соревнование комсомольско-молодежную бригаду Николая Павловича Нежданова.

Мы все находимся в преддверии двух знаменательных дат: 40-летия Великой Победы и 50-летия стахановского движения. В честь юбилея этих исторических событий наша бригада, как и все трудовые коллективы, взяла на себя повышенные социалистические обязательства. В них, в частности, записано:

выполнить годовой план строительно-монтажных работ к 68-й годовщине Великого Октября;

план 4-5 лет пятилетки завершить к 40-летию Великой Победы советского народа в Великой Отечественной войне;

повысить производительность труда на 1 процент больше плана;

сдавать свою работу с первого предъявления и с оценкой не ниже, чем «хорошо»;

за счет внедрения в производство рационализаторских предложений и новой техники получить 5000 рублей экономии;

трем членам бригады освоить смежные профессии;

работать по методу А. Д. Басова без травм и аварий;

принимать активное участие во Всесоюзных комсомольских субботниках, а заработанные деньги перечислить в фонд Всемирного фестиваля молодежи и студентов в Москве;

продолжать шефство над 4 «а» классом восемнадцатой школы;

повышая производительность труда и культуру производства, укрепляя дисциплину и развивая общественную активность членов бригады, добиться права называться коллективом коммунистического труда.

Вот такие обязательства приняли мы на последний, завершающий год пятилетки. Прошло два месяца. Как мы работали над выполнением своих обязательств?

Третью очередь газлифтной компрессорной станции № 3 мы строим методом бригадного подряда. Двухмесячное задание по росту производительности труда значительно перевыполнено.

Социальный портрет бригады

Бригада Виктора Сковородникова создана в 1976 году. Два года спустя она была удостоена права называться комсомольско-молодежным коллективом. До октября 1984 года бригаду возглавлял член партийного комитета Владимир Дорошенко, находящийся в загранкомандировке.

Став комсомольско-молодежной, бригада 10 раз завоевывала призовые места в соревновании низовых коллективов Мегионгазстроя и комсомольско-молодежных бригад г. Нижневартовска, 2 раза была в числе призеров Всесоюзного соревнования и 2 раза награждалась почетными грамотами Главтюменьнефтегазстроя за победу в соревновании.

В настоящее время в бригаде, состоящей из 33 человек, пять коммунистов и 15 комсомольцев.

Высок образовательный ценз бригады: 27 человек имеют среднее образование, а шесть закончили техникумы.

Смежными профессиями владеют 25 человек.

Четыре балла — такова средняя оценка качества работ, выполняемых бригадой.

План по производству строительно-монтажных работ собственными силами выполнен на 121 процент, а по генподряду на 123 процента. Работы ведутся в две смены. Дисциплина в бригаде крепкая. Нарушений техники безопасности не допускаем.

Атмосфера, которая царит в бригаде, и устойчивые экономические показатели, положительно характеризующие наш труд, дают моральное право вызвать на социалистическое соревнование одну из лучших комсомольско-молодежных бригад нашего треста, бригаду депутата Верховного Совета РСФСР Героя Социалистического Труда Николая Павловича Нежданова.

Давайте посоревнуемся, товарищи. Работаем мы с вами на одной площадке, обедаем в одной столовой, решаем одну общую задачу.

Правда, численность нашей бригады в полтора раза превышает вашу. Но это ничего не значит. Ваша бригада покрупнее и в вашем наряде записано два объекта: ДНС-27 и вторая очередь КС-3. А в нашем наряде — объекты третьей очереди КС-3, строительство которых мы решили закончить досрочно.

Ударный производительный труд, сокращение сроков строительства, борьба за экономию материалов — это и есть наш подарок 50-летию стахановского движения.

Для нас с вами важно не только помнить и чтить традиции новаторов первых пятилеток, мы должны обогащать эти традиции, развивать. И Ваша, Николай Павлович, бригада и наша участвует в движении за коммунистическое отношение к труду. Словом, на месте не стоим. И все же перед лицом наших отцов и дедов — зачинателей стахановского движения — давайте спросим себя построже: достаточно ли быстро приводим мы в действие наши возросшие резервы? Не миримся ли порой с тем, что мешает идти вперед?

Давайте заключим договор о соревновании. Итоги нашего трудового соперничества предлагаем подводить ежемесячно и обеспечивать их гласность через многотиражную газету «Трибуна строителя».

С. КАЙГОРОДОВ — плотник-бетонщик групкоморг; **В. СКОВОРОДНИКОВ** — каменщик бригадир комсомольско-молодежной бригады КМСУ-24.



В партийном комитете

На очередном заседании партийного комитета треста Мегионгазстрой, состоявшемся 15 марта, обсуждался вопрос «О ходе строительства пусковых объектов первого полугодия».

Перед участниками заседания партийного комитета выступил начальник производственного отдела треста В. В. Шатковский. Он сделал информацию о положении дел на пусковых объектах.

В обсуждении вопроса приняли участие начальник КМСУ-25 А. Н. Новицкий, секретарь партийного бюро СУ-13 В. Г. Лазарев, начальник КМСУ-21 В. Н. Чухаркин, главный инженер треста Мегионгазстрой Г. В. Процепко, секретарь партийного комитета Н. А. Яровой, другие товарищи.

На заседании парткома отмечалось, что в текущем году наш коллектив должен сдать товарную строительную продукцию на сумму 36 млн. рублей. Из этого объема в первом полугодии следует реализовать строительную продукцию в объеме 3.717 тыс. рублей, то есть 10,2 процента годового плана.

Если вдуматься в эти цифры, то становится ясно, что в первом полугодии перед нами стоит относительно несложная задача. Однако положение на некоторых объектах, ввод которых запланирован на первое полугодие, уже сегодня вызывает серьезную тревогу.

К примеру, нет еще должного трудового напряжения на строительстве установки нагревания теплоносителя, склада горюче-смазочных материалов и ремонтно-механической базы для объединения Сибнефтегазпереработка, жилого дома в пос. Лангепас и детского сада на строительстве Излучинской ПНС в Кондинском районе, на других объектах.

В постановлении, принятом партийным комитетом, отмечается, что в тресте Мегионгазстрой ослаблена инженерная работа, обеспечивающая ввод объектов в запланированные сроки. В связи с этим рекомендовано улучшить организацию производства и активизировать работу ПДПС, технического совета, других форм общественного влияния на успешное выполнение государственного плана.

Партийный комитет обязал секретарей партийных бюро подразделений треста Мегионгазстрой т. т. Лазарева В. Г., Черных Н. Н., Кучеренко А. С., Панову С. Г. провести вместе с субподрядчиками открытые партийные собрания, на которых обсудить положение дел на пусковых объектах, и ежемесячно информировать партийный комитет о выполнении принятых постановлений.

Партийный комитет обратил внимание администрации треста на то, что введение единого расчетного счета треста Мегионгазстрой в банке породило иждивенческие настроения руководителей стройуправлений и приизило их ответственность за выполнение плана по реализации товарной строительной продукции.

На заседании партийного комитета были рассмотрены вопросы организационно-партийной работы.

Экономика и дисциплина



Год 1985-й. Март

Летопись социалистического соревнования

Проверяем выполнение обязательств

Если дал слово, сдержи его

«Завершить кирпичную кладку детского сада № 28 к Восьмому марта 1985 года».

(Из обязательств бригады Г. С. Видюкова).

Проходя мимо, люди с интересом рассматривают торец этого здания, на который красным кирпичом по серому фону выложены забавные фигурки оленей. Даже не посвященному становится ясно, что строится детское учреждение: кладка то выполнена так, будто оленей этих нарисовал ребенок.

Здание детского сада № 28 возводит каменщик, которыми руководит Геннадий Сергеевич Видюков (СУ-13). Этому коллективу предстоит выполнить следующие объемы: 1 161 кубометра кирпичной кладки стен и 1 050 квадратных метров перегородок. По состоянию на первое марта задание по кладке стен выполнено на 81 процента, а по перегородкам на 99 процентов.

Если говорить о выполнении нормы в натуральных показателях, то и январе бригада Г. С. Видюкова добилась выработки 1,28 куба, а в феврале 1,35 куба кирпичной кладки на человека при норме 1,2 кубометра на одного каменщика.

Цифры вроде бы хорошие, но бригада Видюкова не выполнила свои обязательства и не закончила к Восьмому марта кирпичную кладку здания. Почему?

Бригадир главными причинами, повлиявшими на невыполнение обязательств, считает морозы, из-за которых в январе — феврале были актированы рабочие дни, и неудовлетворительную работу крана РДК-25.

Но нельзя же, товарищи, без конца ссылаться на погоду. Разве морозы были неожиданностью для нас, проживающих в районе, приравненном к Крайнему Северу? Что же касается работы крана, то тут ситуация такова.

Действительно, две с половиной недели РДК-25 простоял из-за серьезной поломки. Взять другой механизм было неоткуда, а машинист РДК Виктор Матвеев не очень-то торопился отремонтировать свой механизм. Зарплату-то он получает и объединении Сибнефтегазпереработка, которому принадлежит кран. И хотя Виктор Матвеев продолжительное время вместе с каменщиками строил детский сад, по своим человеком для бригады Видюкова он так и не стал. Заботы и проблемы, которые волновали Геннадия Сергеевича и других каменщиков, мало интересовали Виктора.

В конце концов РДК-25 отремонтировали. И все же бригада оставалась недовольна работой крановщика Матвеева.

Четырнадцатого марта на строительстве детского сада появился кран «Либхер», который 13-е управление арендовало в пятом управлении механизации.

Надо сказать, что возможности бригады Г. С. Видюкова большие. В ней работают трудолюбивые и старательные люди: Тамара Видюкова, Николай Завражнов, Василий Яблонский, Дамир Каюмов. А у бригадира Геннадия Видюкова самый высокий разряд — пятый.

Но настораживает такое обстоятельство. В коллективе за два месяца — январь и февраль — Переймов Александр и Сайфутдинов Камсат прогуляли по одному дню, а Нигаметьянов Фидарис и Антрашидов Малендвал-ко два. Потеряно шесть рабочих дней. За такое время можно было выполнить кладку в объеме более восьми кубометров. Это почти дневная выработка бригады.

Но остался факт прогулов в стороне. Никто не попытался дать ему должную оценку. Поведение нарушителей трудовой дисциплины даже не обсуждалось в коллективе. А двое из четырех прогульщиков — ученики.

Ветераны бригады должны растить достойную себе смену, воспитывать у будущих специалистов чувство долга перед коллективом и ответственности за свои поступки.

* * *

В бытовку вошел водитель:

— Кто путевку подпишет?

— Что привез? — поинтересовался бригадир.

— Панели перекрытий.

— Назад поедешь, забери поддоны из-под кирпича, — распорядился Геннадий Сергеевич Видюков, подписывая бумагу.

Обычный рабочий день. Настроение у каменщиков боевое. Солнце светит по-весеннему. Материалы доставляются бесперебойно, значит, простоев не будет. И «Либхнер» своевременно подает кирпич, раствор на третий этаж.

Но нельзя успокаиваться каменщикам. Бригаде Видюкова надо укрепить дисциплину, ликвидировать отставание и высокими темпами продолжать работу.

Л. ВЕБЕРОВА,
наш корр.

Строители и монтажники! Все силы на выполнение обязательств! На каждом рабочем месте показывайте образцы самоотверженного коммунистического труда!

Квартальный план есть!

Нелегко пришлось этой комсомольско-молодежной бригаде: сменился бригадир, некоторые опытные строители перешли во вновь образованные бригады нашего управления, чтобы создать в них крепкое ядро, и коллектив, который возглавил каменщик кандидат в члены КПСС Виктор Сковородников, влились новые рабочие.

Однако на производственных показателях работы бригады это отрицательно не сказалось.

План первого квартала по росту производительности труда и производству строительно-монтажных работ бригада Виктора Сковородникова выполнила досрочно.

Выработка на одного рабочего при плане 4,633 рубля составила 6, 963 рубля, то есть квартальное задание по производительности труда выполнено на 149,9 проц.

Е. КОВИНА,
начальник отдела КМСУ-24.

В Президиуме Верховного Совета СССР

Президиум Верховного Совета СССР издал Указ «О награждении орденом Отечественной войны активных участников Великой Отечественной войны 1941—1945 годов».

Указом Президиума Верховного Совета СССР установлено:

1. За храбрость, стойкость и мужество, проявленные в борьбе с немецко-фашистскими захватчиками, и в ознаменование 40-летия Победы советского народа в Великой Отечественной войне 1941—1945 годов произвести награждение:

ОРДЕНОМ ОТЕЧЕСТВЕННОЙ ВОЙНЫ I СТЕПЕНИ

Героев Советского Союза — участников Великой Отечественной войны;

лиц, награжденных орденом Славы всех трех степеней;

маршалов, генералов и адмиралов, принимавших непосредственное участие в Великой Отечественной войне в составе действующей армии, партизанских формирований или в подполье, независимо от их воинского звания, в период Великой Отечественной войны;

лиц, принимавших непосредственное участие в Великой Отечественной войне в составе действующей армии, партизанских формирований или в подполье, получивших ранения в боях, награжденных в период Великой Отечественной войны орденами СССР либо медалями «За отвагу», Ушакова, «За боевые заслуги», Нахимова, «Партизану Отечественной войны», инвалидов Великой Отечественной войны, получивших ранения в боях.

ОРДЕНОМ ОТЕЧЕСТВЕННОЙ ВОЙНЫ II СТЕПЕНИ

Лиц, принимавших непосредственное участие в Великой Отечественной войне в составе действующей армии, партизанских формирований или в подполье, если они не подлежат награждению орденом Отечественной войны I степени в соответствии с настоящим Указом.

2. Награждение орденом Отечественной войны I степени и орденом Отечественной войны II степени активных участников Великой Отечественной войны производится от имени Президиума Верховного Совета СССР министром обороны СССР, председателем Комитета государственной безопасности СССР, министром внутренних дел СССР.

Порядок представления и рассмотрения ходатайств о награждении орденом Отечественной войны I степени и орденом Отечественной войны II степени активных участников Великой Отечественной войны определяется министром обороны СССР, председателем Комитета государственной безопасности СССР, министром внутренних дел СССР.

Действие настоящего Указа распространяется на участников войны с милитаристской Японией.

40-летию Великой Победы



Приволжский военный округ. Напряженная пора совершенствования летного мастерства сейчас у курсантов Сызранского высшего военного авиационного училища летчиков имени 60-летия СССР. Его воспитанники отлично зарекомендовали себя на службе в различных частях и подразделениях ВВС. Они не раз показывали образцы мужества и героизма, выполняя задания по спасению людей из районов стихийных бедствий.

На снимке: полеты закончены.

Фото Ю. Белозерова. (Фотохроника ТАСС).

Бледной строкой

Бригады Алексея Васильевича Грошева и Владимира Францевича Нагурного (СУ-15) в эти дни ведут устройство инженерных сетей в шестом микрорайоне. Обе бригады работают по аккордным нарядам, выписанным им на период с 20 февраля до 26 марта.

Руководит этими бригадами прораб С. П. Трофимов и исполняющий обязанности начальника участка А. В. Привалов.

Бригада Грошева работает в две смены. К примеру, 13 марта в этом коллективе дело было организовано так: восемь слесарей-трубоукладчиков работало в первую смену, пятеро во вторую, а еще пять человек занимались перевозкой труб с площадки РМБ. Бригада Нагурного, состоящая из одиннадцати человек, 13 марта работала в полном составе.

В этот день строители обоих коллективов, занятые в первой смене, приступили к работе ровно в восемь часов утра.

Слесари-трубоукладчики, входящие в состав бригады В. Ф. Нагурного, занимались на бровке траншеи сборкой труб в звенья и укладкой их на основание траншей. Работа выполнялась вручную.

Несмотря на то, что бригада Нагурного работала добросовестно, не простаивала в течение смены, дневное задание по укладке инженерных сетей в натуральных показателях выполнено на 97,8 процента, то есть

За рост выработки в натуральных показателях

при норме 66,5 уложено 65 погонных метров.

До 100 процентов не дотянули слесари из бригады Нагурного, потому что не было трубоукладчика. А работают они по аккордному наряду. Для успешного выполнения задания, записанного в этом наряде, требуется ежедневно выполнять норму не менее, чем на 135 процентов.

В этот же день три женщины из бригады Нагурного вели изоляцию труб. Вместо 16 квадратных метров по норме за смену сделали изоляцию 12 квадратных метров. Норма выполнена на 78,8 процента. И без того тяжелый труд изолировщиц был осложнен тем, что им пришлось вручную таскать ведра с битумной мастикой на расстояние более 300 метров.

С помощью автокрана бригада Грошева 13 марта уложила в проектное положение 32 плиты перекрытия сантехнических каналов. Швы между этими плитами заделывались раствором и бетоном, который ведрами подавали в траншею глубиной 3,5 метра. Доработка мерзлого грунта в этих траншеях производилась тоже вручную.

Дневное задание в натуральных показателях бригада Грошева 13 марта выполнила всего на 88 процентов. Причина та же: большой процент ручного труда.

Между тем следует напомнить, что из года в год в социалистических обязательствах коллектива СУ-45 записывается пункт о снижении трудоемкости и внедрении передовых методов труда. Однако анализ работы двух бригад в течение только одной смены показал, что сокращению ручного труда в СУ-45 уделяют непростительно мало внимания.

Т. ЛАРИОНОВА, нормировщица СУ-45,
А. СУХОДОЕВА, инженер Мегионгазстроя.

Редактор
З. И. КРИВОЛАПОВА.

Наш адрес:

628440, г. Нижневартовск, улица Мусы Джалиля, 10. Телефоны 2-30-31, 6-35-12 и 6-35-13.

Газета отпечатана Нижневартовской городской типографией. Над полиграфическим исполнением номера работали линотипистки Г. Жигелис и В. Кудрявцева, метранпаж В. Алимпиева, печатница Н. Поломошина.

Заказ 3489
Тираж 1324

ПРОЛЕТАРИИ ВСЕХ СТРАН, СОЕДИНЯЙТЕСЬ!

ТРИБУНА СТРОИТЕЛЯ

Орган партийного комитета, администрации, объединенного профкомитета и комитета ВЛКСМ ордена «Знак Почета» комсомольско-молодежного треста Мегионгазстрой

Газета издается с 3 февраля 1979 г.

1985 г.
МАРТ
28
четверг
№ 12 (319)

Цена 1 коп.

1985 г.
апрель
20
КРАСНАЯ СУББОТА

Готовятся лозунги

Полным ходом в СУ-13 идет подготовка к Ленинскому коммунистическому субботнику. В подразделении создан штаб, начальником которого назначен главный инженер управления В. Н. Симонов.

По предварительным данным во Всесоюзном субботнике примут участие 300 рабочих, инженеров и служащих, которые освоят в этот день на строймонтаже 10 тысяч рублей, а в фонд пятилетки планируем перечислить 1000 рублей.

Художник пишет лозунги, которые призовут строителей пусковых объектов в день «красной субботы» трудиться по-коммунистически, с наивысшей производительностью труда.

В. ЛАЗАРЕВ,
секретарь парт. бюро СУ-13.

На каждом рабочем месте

На митинге, состоявшемся в бригадах И. М. Селезневой и В. И. Якименко, выступила секретарь партийного бюро жилищно-коммунальной конторы Г. Ф. Фатеева. Она рассказала рабочим участка об истории Ленинских коммунистических субботников.

Участники митинга единодушно поддержали инициативу москвичей и решили по-ударному трудиться 20 апреля на каждом рабочем месте.

Участники «красной субботы» продолжат ремонт 11-го общежития в пос. Молодежном и ремонт жилого дома на улице Пионерской, наведут порядок на базе хозрасчетного участка отделочных работ.

На Ленинский коммунистический субботник выйдет 75 рабочих и служащих. В фонд пятилетки планируется перечислить 550 рублей.

Л. РЕПЕШКО,
мастер ХУОР.

Творцы Великой Победы

Как живешь, фронтовик?

В Александре Георгиевиче есть что-то от Василия Теркина, героя одноименной поэмы Александра Твардовского. Схожесть эта проявляется и в лукавинке во взгляде, и в большом оптимизме, и в разговорной речи.

В каждой серьезной ситуации Буров умеет найти комическое, вот как рассказывает, например, он о своей женитьбе и рождении первенца:

— Попал я по ранению в госпиталь. За мной сестричка ухаживает. Смотрю, гарна дивчина. Дай, думаю, и я за ней поухаживаю, только с мужской точки зрения. Вернулся я на передовую женатым человеком. Выходила моя Тамара Павловна фронту бойца, а себе мужа. Через определенное время телеграмма в часть пришла: «Родился сын. Вес восемь фунтов двести граммов».

«Вот это богатырь!» — восклицают мои товарищи и поздравляют меня.

Я сначала опешил: что это за вес такой? Потом, когда пришел в себя от радости, высчитал, что сын мой новорожденный весит около трех с половиной килограммов. Ну а кличка «Восемь фунтов двести граммов» так и прилипла ко мне.

Наверное, справедливо мнение о том, что жизнерадостный человек живет дольше, болеет меньше и что физически он крепче пытников. Кроме того с такими людьми приятно общаться.

Поговорить с Александром Георгиевичем — одно удовольствие: он и фронтовые эпизоды вспомнит, и о теперешней своей жизни расскажет. И все это образным языком, с интересными сравнениями и неожиданными выводами.

В СУ-13 Александр Георгиевич Буров с самого его основания, то есть почти двадцать лет. Работал плотником. Когда вышел на пенсию, стал сторожем. Семь лет подряд ездит он и пионерский лагерь Мегионгазстроя «Березка», который расположен на Черноморском побережье.

К детям у Бурова особое отношение. (У него своих трое да внуков шестеро). Нет у Александра Георгиевича старческого ворчания: «Ну и дети пошли...». Не услышишь от него и правоучений, от которых у детей моментально скучнеют лица. Зато есть добродушная насмешка, задор, подначивание. Именно из-за этого к Бурову так и льнут ребятишки.

— Дядя Саша, а мы сегодня купаться в душе будем?

(Александр Георгиевич заведует в пионерском лагере душевой).

— Дядя Саша! У нас дверь с петель слетела — воспитатель заругает. Помогите...

(Буров на все руки мастер, дверь починить для него, плотника, дело несложное).

— Дядя Саша! Сегодня вечер поэзии у пионерского костра. Прочитаете, пожалуйста, стихи.

(Бывший офицер Александр Георгиевич Буров читает наизусть произведения Александра Твардовского, Константина Симонова, Михаила Шолохова... Особенно хорошо получаются те стихи и отрывки, из которых юмор так и брызжет. Это соответствует его натуре).

— Дядя Саша, я еду в Гагру. Посмотрите за порядком.

(Это уже начальник лагеря обращается к Бурову несмотря на то, что на месте старший воспитатель и старшая вожатая).

Обратите внимание, для всех Александр Георгиевич — дяди Саша. Так проще, ближе, доступней.

Надежный Буров человек. Надежность Александра Георгиевича от его рассудительности, от умения мыслить логически, не спешить с выводами, предвидеть возможный результат своих действий.

Эта черта у Александра Георгиевича не от возраста (ему 71 год). Она в полной мере проявилась на фронте.

...Война близилась к концу. Наши войска вступили в Венгрию. Выполняя задание командования, Александр Георгиевич отлучился с позиции, которую занимал взвод. Когда вернулся, то никого не застал на месте. Лишь два убитых бойца лежат и окопе. Очевидно, их оставили, чтобы предупредить офицера об отходе.

Укрывшись в окопе, Буров осмотрел погибших и определил, что они убиты вражеским снайпером. Обнаружил, с какой стороны стреляли.

(Окончание на 2-й стр.)



На снимке: ветеран Великой Отечественной войны Александр Георгиевич Буров с внуком.

Фото В. РЫБАКОВА.

ГЕРОЯМ-ЗЕМЛЯКАМ

По инициативе партийного бюро в 13-м строительном управлении проводится сбор средств на реставрацию памятника героям-землякам, павшим в Великой Отечественной войне за честь и независимость Родины.

Первыми в бухгалтерию СУ-13 поступили коллективные заявления от членов бригад М. Т. Ивахно, А. С. Сухомлина, Л. И. Герасимовой, Н. Н. Берг. Строители этих трудовых коллективов единодушно просят работников бухгалтерия перечислить из их заработной платы по десять рублей.

Предполагается, что труженики СУ-13 перечислят на реставрацию памятника героям-землякам около 2000 рублей.

Заявления от трудовых коллективов СУ-13 продолжают поступать в бухгалтерию управления.

В помощь пропагандисту и агитатору

Вот такая у нас перспектива

О строительстве жилья и объектов соцкультбыта для работников всех организаций Миннефтегазстроя, проживающих в городе Нижневартовске.

По нашему министерству издан приказ о создании единого заказчика по строительству вынесенных объектов в городе Нижневартовске. Таким заказчиком приказом министра назначен комсомольско-молодежный трест Мегионгазстрой.

Функции генерального подрядчика по строительству жилых домов и объектов социального и культурно-бытового назначения в крупнопанельном исполнении возлагаются на Главзапсибнефтестрой, а по сооружению объектов инженерного обеспечения микрорайона, жилых домов и других зданий и кирпичном исполнении — на Главтюменьнефтегазстрой.

Ежегодно труженики этих организаций должны вводить в строй по 30 тысяч квадратных метров жилья в г. Нижневартовске. В основном будут строиться панельные дома ленинградской серии и общежития — пансионаты. Только в VI микрорайоне нашего города предстоит еще возвести и сдать в эксплуатацию: девять жилых домов, одиннадцать пансионатов, три детских сада на 280 мест каждый, торгово-общественный центр, магазины, столовую на 100 посадочных мест, сберкассу, почту, комбинат бытового обслуживания и школу на 1176 учащихся.

А в 1987 году мы должны приступить к строительству нового микрорайона площадью 150 тыс. кв. метров.

Ежегодно подразделения Главтюменьнефтегазстроя и Главзапсибнефтестроя должны производить строительно-монтажные работы в объеме 10 млн. рублей.

Контроль за ходом строительства этих жилых домов и объектов социально-культурного и бытового назначения возложен на заместителя министра строительства предприятий нефтегазпрома тов. Курамина В. П.

Распределение квартир для подразделений Миннефтегазстроя во вновь построенных зданиях в г. Нижневартовске поручено Главному (территориальному производственно-распорядительному управлению).

В 1985 году и в последующие годы особое внимание мы должны обратить на инженерное обеспечение VI микрорайона. Прежде всего следует завольцевать системы водоотушения, энергоснабжения и сети канализации, провести телефонизацию микрорайона.

Все это требует нового отношения к делу.

А. СКУГАРЕВА,
начальник отдела капитального строительства треста Мегионгазстрой.

Экономика и дисциплина

Год 1985-й. Март

Летопись социалистического соревнования



Выполнили план 4,5 лет пятилетки

Вступая на ударную вахту, посвященную 40-летию Великой Победы, комсомольско-молодежная бригада П. П. Неждынова (КМЭУП) решила выполнить к 9 мая 1985 года план четырех с половиной лет пятилетки.

Этот пункт повышенных социалистических обязательств бригада выполнила досрочно: 11 марта, на 41 день раньше намеченного, завершен план 4,5 лет пятилетки по производству строительно-монтажных работ.

До полного завершения пятилетнего плана комсомольско-молодежному коллективу надо освоить на строймонтаже еще 165 тыс. рублей. Такой рубеж намечено взять к 50-летию стахановского движения, которое советский народ будет отмечать в августе текущего года.

И. РЕЗНИК,
старший экономист.

Не кичись званием, а гордись знаниями

Прочитала я 14 марта в «Трибуне строителя» небольшую заметку о том, какие меры приняли руководители СУ-51 в ответ на критическую корреспонденцию «Уровень некомпетентности». Ее автор начальник планового отдела Мегионгазстроя Э. Р. Радке остро поставила вопрос о прямой зависимости экономических показателей работы коллектива от уровня знаний инженеров, призванных руководить трудовым коллективом.

К начальникам участков, неаккуратно посещающим курсы инженерно-технических работников Мегионгазстроя, в СУ-51 приняты активные меры взыскания.

Но вот что заставило меня обратиться в редакцию. Газета-то с заметкой «Понижены в должности» вышла в свет в четверг, 14 марта, а в субботу, шестнадцатого, состоялось очередное занятие инженерно-технических работников Мегионгазстроя и... ни одного линейного работника СУ-54 на нем не было. Вот какова, с позволения сказать, эффективность приказов, издаваемых начальником управления № 54 тов. Пармоновым В. Л.

А занятие и ту субботу, как, впрочем, и в другие, было очень даже полезным и интересным. Начальник отдела организации труда Мегионгазстроя Л. П. Уздева прочитала лекцию «Аттестация рабочих мест — один из путей повышения производительности труда». Затем вместе со слушателями курсов были проработаны постановление ЦК КПСС и Совета Министров СССР «Об улучшении планирования, организации и управления капитальным строительством» и приказ министра строительства предприятий нефтегазпрома, изданный на основе вышеназванного постановления.

Не было также на этом занятии ни одного инженерно-технического работника из СУ-45 и хозрасчетного участка отделочных работ (начальники т. т. Яблонский Ю. К и Бурмистров Г. Е.).

А. ДОРОШОВА,
инженер по подготовке кадров Мегионгазстроя.

Бригадир Индюков сорвал работу

В субботу, 16 марта, бригаду Индюкова направили выгружать цемент из вагонов. Поработав до половины первого, каменщики самовольно покинули производство. Задание, которое они получили, осталось невыполненным.

Отпросился у начальника участка один Шарипов Камильджан, которому надо было к назначенному часу явиться на переговорный пункт.

Мастер УПТК тов. Покатова, которая была ответственна за разгрузку вагонов, написала в докладной начальнику управления № 13 тов. Бапинскому: «Бригада Индюкова Г. С. в количестве семи человек покинула рабочие места, не выполнив задание. Сам бригадир был пьян».

Был пьян и каменщик Заплаткин Борис.

И вот заседание комитета профсоюза СУ-13. Обсуждается проступок шести рабочих, сорвавших важное производственное задание. Не все правильно, оценивают свое поведение.

Каменщик Яблонский Василий: «Нас не предупредили, что надо взять обед с собой. Считаю, что уйдя с работы, мы поступили правильно».

Заплаткин Борис: «Был пьян. Ушел первым, но клич не бросал и уходить никого не агитировал».

А что думает по этому поводу бригадир Индюков?

—Да, был пьян. Ну что ж, снимайте с бригадирства. Уволить по тридцать третьей? Нет этого я не хочу! Стать уже ни к чему.

То, что 16 марта произошло в бригаде Индюкова, нельзя рассматривать как эпизод или нелепую случайность. Это, если хотите, вполне закономерный финал.

Так, в январе старший инженер П. А. Шаповка, придя на строительство детского сада № 28, застала всю бригаду, кроме Тамары Индюковой, пьяной и отстранила каменщиков от работы во избежание травм и аварий.

Четыре человека из бригады в январе и феврале прогуляли шесть рабочих дней.

Надо сказать, что с приходом каменщика Заплаткина Бориса резко упала дисциплина в коллективе. Он уже работал в СУ-13. И тогда Борис пьянствовал да нарушал дисциплину. Однако запись в его трудовой книжке гласит, что уволен он был из СУ-13 по собственному желанию. Пожалели, видно, человека, надеясь, что одумается Борис, перестанет пить в рабочее время. Сменив за короткое время несколько организаций, в 1984 году Заплаткин вновь оказался в СУ-13.

В бригаде Индюкова работает коммунист Каюмов Дамир. Но положительного влияния на коллектив он не оказывает. И когда каменщики бросили разгрузку цемента, он не то, что попытался остановить товарищей, поговорить с ними, убедить, а ушел вместе со всеми.

Комитет профсоюза СУ-13 решил:

—просить администрацию управления перенести на зимнее время отпуск бригадира Индюкова, каменщиков Каюмова, Яблонского, Нигаметьянова и Носкова;

просить администрацию управления уволить каменщика Заплаткина по пункту седьмому статьи 33-й КЗОТ за пьянство в рабочее время;

—бригадиру Индюкову объявить общественный выговор;

— просить партийное бюро СУ-13 обсудить поведение коммуниста Каюмова и дать ему принципиальную партийную оценку.

Л. БАСНЯНИНА,
председатель комитета профсоюза СУ-13.

Против пьянства всем миром

Как живешь фронтовик?

(Окончание. Начало на 1-й стр.)

Внимательно посмотрел в бинокль и увидел снайпера в белом маскировочном халате среди поверженному черных кустов (врага выдал халат). Советский офицер Буров одним выстрелом снял снайпера.

Взять оружие, которым оборонялись два погибших бойца, их документы, дойти до автомобиля и догнать своих — таков был план Бурова.

И вдруг он увидел: по траншее гуськом идут люди в маскировочных халатах. Кто это? Свои возвращаются из разведки или враги? Снова выручил бинокль, благодаря которому он рассмотрел кокарду на фуражке переднего. Это были фашисты. Если затаиться — не увидят, пройдут мимо. Но тогда враги ударят нашим с тыла. Значит, надо принять бой.

Застрочил автомат. Не ожидавшие огня немцы вначале растерялись, потом, стреляя, побежали в сторону Бурова. Многие падали, спасаясь от огня, но немецкий офицер вновь поднимал их в бой, и враги все бежали и бежали к окопу Бурова.

«Нет, так ничего не выйдет, — решил Александр Георгиевич.— Могу погибнуть зазря. Надо убить офицера».

Приметил, где затаился офицер. Как только фашист поднялся, дал по нему очередь. Вражеский офицер был сражен. А солдаты без него в бой не вступали. Нервы, видно, не выдержали. А Буров держался до тех пор, пока не подоспели товарищи, услышав перестрелку.

За этот бой Александр Георгиевич был награжден орденом Отечественной войны 1 степени.

По праздникам грудь ветерана войны украшают также орден Красной Звезды и боевые медали. Всего у фронтовика Буропа тринадцать наград.

Всю Восточную Европу прошел советский офицер Александр Георгиевич Буров. Освобождал он Польшу, Венгрию, Югославию. Победу встретил в Австрии. А после подписания акта о капитуляции фашистской Германии гонялся за власовцами. Александр Георгиевич говорит, что лично хотел поймать самого генерала Власова, да опередили его другие фронтовики. Не ушел предатель от возмездия.

Как никому другому бывшему фронтовику дорог мир; как никто другой выстоявший в боях Александр Георгиевич умеет радоваться солнцу и детям. И как может, скромным трудом своим вносит он посильную ленту в дело укрепления мира.

Низкий поклон Вам за это, Александр Георгиевич!

Л. ЛЕЛЮШКИНА,
наш корр.

Учатся активисты

В школе идеологического актива, организованной партийным комитетом Мегионгазстроя, учатся политинформаторы и заместители секретарей партийных бюро, являющиеся руководителями агитколлективов.

На прошлой неделе состоялось очередное заседание в школе идеологического актива. Ее слушателям была прочтена лекция «Борьба за мир и русская православная церковь».

Затем секретарь партийного бюро завода строительных материалов В. И. Колепкова в порядке обмена опытом сделала сообщение по теме «Неразрывная связь устного политического информирования с жизнью трудового коллектива». Большой интерес у слушателей вызвала форма работы партийного бюро ЗСМ с вопросами, поставленными рабочими во время проведения политинформаций.

Л. ГОРОВАЯ,
зам. секретаря парткома треста Мегионгазстрой.

Вернулись с кубком

Победой в общекомандном зачете зимней спартакиады треста Тюменьгазмеханизация, посвященной 40-летию Победы советского народа в Великой Отечественной войне, закончились 16-17 марта старты спортсменов пятого управления механизации.

В упорной борьбе по зимнему многоборью Всесоюзного комплекса ГТО победителями стали Валентина Грищутенко и Мунир Каримов. Вторые места завоевали Вера Белобородская и Владимир Притворов.

Блестяще выступили шахматисты пятого управления механизации Василий Шигин и Владимир Охотников, одержавшие победы над сильными соперниками.

Кубок спартакиады, посвященной 40-летию Победы, — заслуженная награда. В пятом управлении механизации он остается на вечное хранение.

В. СОЛНЦЕВА.



После службы в рядах Советской Армии Владимир Демянник по комсомольской путевке приехал в Нижневартовск. Стал работать электросварщиком в бригаде Ростислава Ивахина (КМСУ-25).

Почти три года прошло с тех пор. На днях Володя стал кандидатом в члены КПСС.

Молодой рабочий дружен со спортом. Любит играть в теннис и волейбол, ходить на лыжах. Команда КМСУ-25 по теннису, в которой играл и Владимир, заняла в трестовском соревновании второе место. Неплохой результат показал Демянник и на лыжных гонках, которые состоялись на базе «Кедровая».

На снимке: электросварщик КМСУ-25 Владимир Андреевич Демянник.

Фото В. РЫБАКОВА.

Веселые каникулы

У школьников идут весенние каникулы. Дом культуры «Юбилейный» подготовил детям обширную программу. Самодеятельный театр юного зрителя поставил спектакль «Солнечный зайчик», который 29 марта начнется в 17, а 31 марта—в 14 часов.

28 марта состоится викторина «По страницам любимых книжек», а 29 марта—заседание клуба «В гостях у сказки». Ветераны Великой Отечественной войны придут на встречу с ребятами 30 марта. Начало мероприятий в 13 час.

СОБИРАЙТЕСЬ, ТУРИСТЫ, В ПОХОД!

В объединенный комитет профсоюза поступили туристические путевки в Судак (Черноморское побережье), в Киев, Баку, Прибалтику и Северную Осетию. На состоявшемся заседании все путевки распределены между профсоюзными организациями подразделений Мегионгазстроя.

Редактор
З. И. КРИВОЛАПОВА.

Наш адрес:
626440, г. Нижневартовск, улица Мусы Джалиля, 10. Телефоны 2-30-31, 6-35-12 и 6-35-13.
Газета отпечатана Нижневартовской городской типографией. Над полиграфическим исполнением номера работали линотипистки Г. Жигелис и В. Кудрявцева, метранпаж В. Алимпиева, печатница Р. Ненашева.
Заказ 3489
Тираж 1324

ПРОЛЕТАРИИ ВСЕХ СТРАН СОЕДИНЯЙТЕСЬ!

ТРИБУНА СТРОИТЕЛЯ

Орган партийного комитета, администрации, объединенного профкомитета и комитета ВЛКСМ ордена «Знак Почета» комсомольско-молодежного треста Мегионгазстрой

Газета издается с 3 февраля 1979 г.

1985 г.
АПРЕЛЬ
4
четверг
№ 13 (320)

Цена 1 коп.

1985 г.
апрель
20
КРАСНАЯ СУББОТА

УПТК

Состоялось расширенное заседание партийного бюро УПТК треста Мегионгазстрой, на котором рассмотрен ход подготовки к проведению коммунистического субботника. При этом было отмечено, что в празднике труда участие примут все рабочие и служащие УПТК, участка малой механизации, кислородного участка. 230 человек выйдет на субботник.

В фонд пятилетки предполагается перечислить 1000 рублей. На своих рабочих местах будет трудиться 170 человек. 60 служащих и инженерно-технических работников займутся уборкой территории и складированием кирпича на поддоны.

З. СИЛЬВЕСТРОВА,
секретарь партбюро УПТК.

Детские сады

В день «красной субботы» все родители отведут своих ребят в детские садики и ясли, которые будут работать до 17 часов.

Воспитатели, нянечки, повара приступят к своим непосредственным обязанностям. Другие работники детских садов Мегионгазстроя, не занятые в смене, выйдут на субботник.

Нянечки детского садика № 16 расчистят игровые площадки от снега и мусора, приведут их в порядок. Воспитатели проведут беседы в старших группах о коммунистических субботниках. Воспитанники подготовительных групп получили уже задание: вместе с родителями сделать к «красной субботе» какую - нибудь игрушку.

Активно включились в подготовку к празднику и рабочей спецовке комсомольцы, работающие в детских садах. В 27-м садике выпустят специальный номер стенной газеты, в 16-м подберут музыку. Комсомольцы детских садов треста, не занятые в смене, в день «красной субботы» поступят в распоряжение комитета ВЛКСМ Мегионгазстроя.



Ударник коммунистического труда Анатолий Крестов — опытный плотник-бетонщик. Настроение у Анатолия хорошее: близится к завершению работа по устройству железобетонных оснований под резервуары ДНС-27.
На снимке: плотник-бетонщик коммунист Анатолий Крестов (КМЭУП).

Поддерживаем инициативу бригады Н. П. Нежданова

Статья «Зову в образцовые», опубликованная в многотиражной газете «Трибуна строителя» 31 января 1985 года, обсуждена во всех трудовых коллективах девятой автобазы. Предложение бригадира комсомольско-молодежной бригады экспериментального участка № 1 потока П. П. Нежданова включиться в соревнование за право называться образцовым коллективом первой поддержала комплексная бригада Г. М. Лобанова.

Этот коллектив состоит из 11 человек, отличается стабильностью и дисциплинированностью, постоянно добивается призовых мест в социалистическом соревновании. Геннадий Михайлович Лобанов бессменно руководит бригадой в течение четырнадцати лет. Водители этой бригады на автомобилях марки «Икарус» и «Урал-375» занимаются вахтовыми перевозками строителей и монтажников.

Бригада Г. М. Лобанова, включившись в соревнование за право называться образцовым коллективом, приняла на себя дополнительные обязательства.

На рабочих собраниях коллективов автоколонии обсуждены и приняты мероприятия, разработанные в целях своевременной доставки материалов на объекты трестов Мегионгазстрой и Самотлорнефтеспецстрой.

Ю. ТИМОШКОВ,
начальник автобазы № 9.

* * *

Письмо бригадира комсомольско - молодежной бригады П. П. Нежданова, опубликованное под заголовком «Зову в образцовые», обсуждено в коллективе участка малой механизации. Все работники нашего участка единодушно поддерживают инициативу бригады П. П. Нежданова и включаются в соревнование за право называться образцовым коллективом.

Работники участка малой механизации решили:

—выполнять заказы, поступающие из строительных управлений, качественно, в указанный срок (при своевременных поставках материалов из УПТК);

—коэффициент выхода автотракторной техники (сварочные агрегаты, компрессоры и водоотливные установки на базе трактора) на линию довести до 85;

—неукоснительно соблюдать требования техники безопасности и крепить дисциплину труда;

—повысить культуру производства на каждом рабочем месте.

Предлагаем выполнять заказы на изготовление металлоконструкций только в соответствии с месячным или квартальным графиком, составленным производственным отделом треста и утвержденным главным инженером Мегионгазстроя.

Е. РАЗОВ, начальник участка, **Н. КЛИМЕНКО,** партгрупорг; **В. ХАЙЛОВ,** председатель комитета профсоюза; **В. ЛАЗАУСКАС,** секретарь комсомольского бюро УММ.

ХОРОШО ПОРАБОТАЛИ

Коллектив комсомольско-молодежного управления № 25 план первого квартала собственными силами выполнил на 108,5 процента, освоил на строймонтаже 966 тыс. рублей.

При этом отличились бригады, которыми руководят коммунисты Вячеслав Воронков и Ильхам Лотфуллин. Эти коллективы занимаются строительством базы производственно - технологического обслуживания, объектов завода железобетонных изделий, ремонтно - механической базы, склада горюче - смазочных материалов.

Бригада Воронкова трудится уже в счет ноября 1985 года. В первом квартале этот коллектив освоил на строймонтаже 363 тыс. рублей и выполнил квартальное задание на 173 проц.

Бригада Лотфуллина трудится в счет июля 1985 года. План по производству строительно - монтажных работ собственными силами в первом квартале она выполнила на 127 проц.

В. ЗВЕЗДОЧКИНА,
начальник планового отдела КМСУ-25.

Здесь живет фронтовик

Ветераны Великой Отечественной! Благодаря Вам мы живем, строим, любим, растим детей. Благодаря Вам, погибшие, и Вам, выстоявшие и вернувшиеся.

В тресте Мегионгазстрой семнадцать участников войны. Приходят к ним школьники и просят выступить в классе. Приглашают их в общежитие молодые строители. Самодеятельные артисты дарят им стихи и песни. И ветераны, ордена боевые награды, идут на встречу с поколением, не знавшим войны, выросшим под мирным небом.

По инициативе редакции «Трибуны строителя» и комитета ВЛКСМ в Мегионгазстрое было принято решение о том, чтобы на дверях квартир ветеранов войны появились именные таблички. Обратились к художникам. Те охотно согласились выполнить заказ. Сделали семнадцать табличек. На каждой из них выгравированы слова: «Здесь живет участник Великой Отечественной войны...» и фамилия, имя, отчество ветерана.

ЗВОНИМ в дверь. Открывает женщина. Это жена Петра Артемьевича Лебедева. Объясняем Марии Яковлевне, с каким делом пришли.

— Пожалуйста, — приветливо говорит хозяйка. — Муж сейчас выйдет.

Петр Артемьевич Лебедев — кавалер двух орденов Славы и медалей «За отвагу», «За победу над фашистской Германией в Великой Отечественной войне», награжден юбилейными медалями.

Но и домашней обстановке фронтовик и выглядит по-домашнему. А когда приходит Лебедев на встречу с молодежью при всех своих наградах, становится выше ростом, представительнее.

До начала войны Петр Артемьевич служил на Дальнем Востоке. Потом воевал под Сталинградом. А когда разгромили гитлеровские части сначала на Волге, а потом на Курской дуге, говорит Петр Артемьевич, дух боевой поднялся. С другим настроением шли в бой.

—Первую Славу получил за форсирование Днепра, — рассказывает Лебедев. — Ниже Кременчуга мы незаметно для немцев навели понтонный мост и так же незаметно переправились. И тут завязалось...

Петр Артемьевич — командир орудия. Вся обслуга убита. Он один удерживает позицию. Вдруг взрыв... Когда очнулся, услышал:

—Петьку убило!

Но ошиблись товарищи. Жив остался Лебедев. Воевал до полной Победы. И второй орден Славы заслужил. На этот раз за форсирование Днестра.

Двадцать один год живет Петр Артемьевич в Нижневартовске. Работал в СУ-13 плотником, здесь и на пенсию вышел. Двое детей у ветерана, трое внуков, правнуки уже пошли.

КВАРТИРА Садовниковых. Хозяева на работе: Яков Алексеевич — начальник отдела Мегионгазстроя, его жена Александра Кузьминична — фельдшер станции переливания крови.

Володя Соколов, плотник-бетонщик КМСУ-25, начинает прикреплять табличку.

—А ведь жена Садовникова тоже воевала, — говорит кто-то. Смущенно переглядываемся.

Что делать? Прикреплять табличку, на которой выгравировано только имя Якова Алексеевича, или погодить? Решили, что пока прибьем табличку, а потом исправим оплошность.

— Попросим художника сделать дополнение, — говорит зам. секретаря комитета ВЛКСМ Таня Терновец.

Но еще одну табличку придется исправлять. Ведь у Александра Георгиевича Бурова, сторожа СУ-13, жена тоже ветеран войны.

ПОКА Володя прикрепляет табличку на дверь, Тамара Павловна Бурова рассказывает о последнем визите к ним пионеров 18-й школы. Потом Александр Георгиевич вызывается проводить нас к Петру Кузьмичу Малышеву.

—Мы часто бываем друг у друга.

Дверь в квартире Малышева открыла миловидная женщина. Буров, лукаво улыбаясь, сообщает:

—К вам сейчас сильно стучать будут. Молотком. Не обращайте внимания.

Мария Ивановна Малышева согласно кивает головой и смеется: она уже привыкла к шуткам своего соседа.

Петр Кузьмич Малышев на работе. Он аккумуляторщик УПТК.

Прибив табличку, прощаемся. Впереди еще тринадцать встреч с ветеранами войны и их семьями. И каждая такая встреча — новый рассказ о войне — освободителе, о строителе мирной жизни.

Л. ЛЕЛЮШКИНА,
наш корр.

Ошибки обходятся дорого

ПОМНИТСЯ, более двух лет назад, когда только начинали строить газлифтную компрессорную станцию (КС) на отечественном оборудовании, было произнесено много восторженных слов о том, что эта необычная компрессорная станция будет воплощать в себе оригинальные технические находки проектировщиков, конструкторов, работников заводов - изготовителей газлифтного оборудования.

Нефтяники объединения «Нижневартовскнефтегаз» надеялись на быстрый пуск этой станции. Ее проектная мощность рассчитана на подачу в скважины более 650 миллионов кубических метров компримированного газа в год. Специалисты подсчитали, что с помощью только этой компрессорной станции можно добыть более полутора миллионов тонн нефти в этом году. Сегодня КС № 3 должна обеспечить работу 75 газлифтных нефтяных скважин нефтегазодобывающего управления «Нижневартовскнефть». Но газлифтные кусты обеспечиваются газом других районов Самотлорского месторождения и уже ощущается дефицит газа.

Обслуживающий персонал станции несколько раз пытался испытать в работе оборудование и каждый раз возникали препятствия. Летом прошлого года запустили первый компрессор, но вскоре он остановился из-за недоработок в антипомпажной системе. Словом, вывести станцию на стабильный режим работы никак не удается. Опробовали пока два компрессора.

Однако вернемся чуть назад. Еще в ходе строительства третьей КС, затем монтажа оборудования работники Нижневартовского управления по внутрипромысловому сбору, компримированию и использованию газа (УВСК и ИГ), осуществлявшие тогда контроль за всеми работами на объекте, отмечали недочеты и ошибки в проектной документации института Гипротюменьнефтегаз, требовали корректировки проекта. На эти замечания сотрудники института реагировали подчас с большим опозданием. В частности, из-за несогласованности между проектировщиками, заказчиками и конкретными исполнителями строительно-монтажных работ задержался ввод станции в эксплуатацию. Сегодня здесь накопились недоделки, которые устраняются с большим трудом.

Но главная, пожалуй, причина простоя компрессорной в том, что оборудование оказалось с заводским браком, который не всегда обнаруживается при проведении пусконаладочных работ.

— Мы не видим конечного результата своей работы, — сказал передовой рабочий Нижневартовского управления по компримированию газа Ю. Ш. Ибрагимов. — Вот уже целый год расчитываем сложный клубок, подаренный нам различными организациями. Каждый день при опробовании оборудования обнаруживаются чьи-то недоделки и упущения. Много имеем претензий к заводам по качеству изготовления, конструктивному решению оборудования. Например, маслосистему компрессоров необходимо полностью разобрать и убедиться в надежности каждой детали, так как в целом она оказалась неработоспособной. То же относится и к аппаратам воздушного охлаждения газа и масла. Конструктивные недоработки имеют холодильники.

Разумеется, исправить заводской брак малочисленному персоналу КС № 3 даже с представителями заводов - изготовителей часто не под силу. Обслуживающий персонал может выполнить лишь мелкие работы, не требующие участия крупных специализированных организаций.

Исходя из своих возможностей, эксплуатационники станции делают все, чтобы отрегулировать важнейшие узлы оборудования и вывести станцию на рабочий режим. Людей тревожит судьба этой компрессорной станции и тех, которые сейчас строятся по ее образцу, в частности, вторая и третья очереди. Имея горький опыт третьей КС, нельзя повторно допускать печальных ошибок. Слишком дорогой ценой приходится их исправлять, привлекая дополнительные материальные и технические ресурсы.

Между тем на вторую очередь не определен даже квалифицированный обслуживающий персонал, не назначены инженерно-технические работники, которые бы уже сейчас следили за ходом работ, заранее требовали качественного выполнения всех строительно-монтажных работ, правильного и своевременного обеспечения объекта оборудованием, материалами, не допускали бы, как это было раньше, несоответствий проектных решений реальному выполнению работ. В Главтюменьнефтегазе считают целесообразным принимать обслуживающий персонал за два-три месяца до пуска нового объекта в эксплуатацию. Вряд ли это правильно.

Итак, на третьей КС нынче сложилась обстановка, требующая незамедлительного вмешательства, помощи объединения «Нижневартовскнефтегаз». Требуется улучшить обеспечение станции запчастями, недостающим оборудованием. Не хватает подъемных кранов для выгрузки крупногабаритных деталей оборудования.

Этот важный, жизненно необходимый нефтяникам объект сегодня никак нельзя обойти вниманием, ведь от скорейшего ввода его в эксплуатацию в немалой степени зависит выполнение государственного плана по добыче нефти в нашем районе.

Н. ТКАЧЕНКО.

Зажги звезду рабочей славы

20-31 марта и 1 апреля комитет комсомола, представители администрации и общественных организаций Мегионгазстроя в Нижневартовском аэропорту встречали бойцов Всесоюзного ударного комсомольского отряда имени 40-летия Победы, прибывших из Азербайджана и из Белгородской области.

Мы ждали вас, ребята

Ожидая приземления самолета, мы, встречающие, волновались: какой покажется южанам наша самотлорская земля?

Готовились мы к приему отряда заранее, все обсудили, обдумали, проверили. В первом общежитии поселка Молодежного, где поселились бойцы, вместе со штабом «Комсомольского прожектора» провели рейд и отметили хорошую подготовку к приему. Предупредили поваров столовой Молодежного поселка, чтобы сварили вкусней обед для приезжающих, а работников клуба «Современник» — чтобы организовали интересный вечер отдыха.

Подготовили кумачовые лозунги на русском и азербайджанском языках. Их писал Закир Дадашев, который семь лет назад с комсомольской путевкой прибыл из Азербайджана и все это время работает в КМСУ-21.

Самолет приземлился. Подают трап. Из самолета выходят азербайджанские комсомольцы. Прочитав лозунги на родном языке, они радостно заулыбались. Секретарь комсомольского бюро аппарата треста Таня Самарина в национальном русском костюме посланцам комсомолии союзной республики преподносит хлеб-соль на вышитом полотенце.

Сорок девять бойцов мы сразу же отправили в Урьево, на строительство Локосовского ГПЗ. А сто четыре добровольца на автобусах поехали в Молодежный поселок и расселились в общежитии. Они будут работать на строительстве городских объектов и на обустройстве Самотлорского месторождения.

Теперь наша общая задача заключается в том, чтобы по всех трудовых коллективах бойцов ударного отряда встретили с присущей сибирякам доброжелательностью, помогли освоиться на новом месте и оказать товарищескую поддержку. А на нашу заботу азербайджанские комсомольцы, надеемся, ответят добросовестным трудом.

Т. ТЕРНОВЕЦ,
зам. секретаря комитета ВЛКСМ треста Мегионгазстрой.

Самотлор — наша Магнитка

С комсомольским энтузиазмом восприняли юноши и девушки Белгородской области призыв поехать по комсомольским путевкам на обустройство Самотлорского месторождения.

Комитеты комсомола предприятий нашей области вместе с рабочими треста Мегионгазстрой Николаем Луценко и Вадимом Тереховым провели большую работу по отбору кандидатов на получение комсомольских путевок. Желающих было много.

И вот 36 добровольцев (среди них два коммуниста) в Нижневартовском аэропорту. Приветствия. Короткий митинг. Хлеб-соль по русскому обычаю. Поблагодарив за теплую встречу, командир отряда Александр Кореньков сказал:

— Мы постараемся продолжить славные традиции комсомолии Белгородской области на Самотлоре. У каждого поколения есть своя Магнитка и свой Днепрогэс. У молодежи семидесятых были ВАЗ и Байкало - Амурская магистраль. А у нас — Самотлор.

В. САПРЫКИН,
заведующий отделом рабочей и сельской молодежи Белгородского обкома ВЛКСМ.

После окончания института Андрей Горшков приехал по распределению в Нижневартовск. В 1981 году он возглавил комсомольско - молодежную бригаду КМСУ-25.

В школе и в институте Андрей увлекался спортом. Хорошо ходил на лыжах, играл в теннис и волейбол. И сейчас молодой инженер участвует в спортивных состязаниях, которые проходят в тресте Мегионгазстрой. В лыжных гонках на приз газеты «Трибуна строителя» команда КМСУ-25, в которой выступал и Андрей, заняла второе место по тресту.

На снимке: бригадир КМСУ-25 А. Горшков.



„Ноль один слушает..."

В последние три года число пожаров в Тюменской области возросло. Ущерб, причиненный огнем, исчисляется миллионами рублей. Далеко не лучшим образом поставлена работа по предупреждению пожаров и в тресте Мегионгазстрой.

Месяц назад случился пожар в доме № 23.б на улице Пионерской. Погибло двое мужчин, находившихся в состоянии опьянения. Они-то и виновны в возникновении пожара, в материальном ущербе, который причинили своим безответственным поведением соседям и тресту Мегионгазстрой. Деревянный двухэтажный дом теперь не пригоден для жилья.

С каждым годом в наших квартирах появляется все больше электрических бытовых приборов. Процесс этот закономерный. Но радуясь тому, что эти приборы облегчают и украшают наш быт, мы не должны забывать о том, что их эксплуатация связана с определенной опасностью.

Между тем читателям не лишне знать, что причиной 15-20 проц. пожаров, ежегодно регистрируемых в области, является неправильная эксплуатация бытовых приборов. Особенно много беды приносят цветные телевизоры. Нельзя их держать включенными по многу часов подряд.

Детская шалость с огнем всегда чревата тяжелыми, а то и печальными последствиями. Только в прошлом году в Тюменской области по этой причине погибло 31 ребенка. Еще и еще раз приходится напоминать азбучную истину: убирайте спички от детей, не позволяйте играть ими.

По 24 мая 1981 года в одном из общежитий Молодежного поселка возник пожар. Причиной явилась все та же детская шалость с огнем.

Приведенные выше примеры свидетельствуют о том, что работники ЖКК, другие должностные лица Мегионгазстроя не принимают эффективных мер для выполнения противопожарных требований.

В домах №№ 27, 27.а, 27.б, 25.а, 21.б на улице Пионерской осветительная сеть не отремонтирована. На чердаках хранятся сгораемые материалы и вещи жильцов.

Подобные замечания относятся и к жилым домам № 16.б на улице Нефтяников, № 33.а (ул. Мусы Джалиля), № 16 по ул. Фурманова.

Особую тревогу вызывает состояние жилья в пос. Молодежный. В общежитиях №№ 2, 4, 5, 6, 8, 3 пожарные щиты не укомплектованы средствами тушения. Выходы из жилых домов и проходы загромождены вещами. Инструктаж с жильцами проводится формально и сводится к простому сбору подписей. Подъезды к пожарному водоему не сделаны.

До каких пор нарушения пожарной безопасности будут продолжаться в Мегионгазстрое?

А. БИТЮКОВ,
инженер управления пожарной охраны Тюменского УВД.

ВСЕ НА ФЕСТИВАЛЬ!

Традиционный фестиваль самодеятельного искусства трудящихся треста Мегионгазстрой состоится 7 апреля.

Восьмой раз со сцены Дома культуры «Юбилейный» прозвучит: «Внимание! Фестиваль «Весенние ритмы» открывает коллектив...» И зазвучат стихи и песни, самодеятельные коллективы подразделений комсомольско - молодежного треста начнут соревнование за звание «Лауреат фестиваля «Весенние ритмы-85».

Откроет фестиваль в 10 часов утра коллектив художественной самодеятельности СУ-13. Затем выступят коллективы КМСУ-25, ХУОР, УПТК, детских садов, ЖКК. Фестиваль закончится в 15 часов выступлением самодеятельных артистов СУ-45.

О. КУЗЬМЕНКО,
директор Дома культуры «Юбилейный».

Ветеран войны вручает...

В средней школе № 18 состоялось очередное заседание клуба «Алые паруса», организованного Домом культуры «Юбилейный». На встречу со старшеклассниками пришла участница Великой Отечественной войны Галина Ивановна Мурыжникова, которая работает сейчас вахтером в тресте Мегионгазстрой.

Серьезно, с большим вниманием слушали ученики рассказ ветерана войны и труда.

Школьникам, которым исполнилось шестнадцать лет, с теплыми напутствиями и тот вечер вручала Галина Ивановна Мурыжникова паспорт гражданина Союза ССР.

Встретились со сказкой

Незаметно пролетели весенние каникулы. В эти дни ребята, посетившие Дом культуры «Юбилейный», побывали в гостях у сказки, участвовали в книжной викторине, слушали учащихся музыкальной студии.

Особенно понравился ребятам спектакль «Солнечный зайчик». Его подготовил драматический коллектив, руководит которым Т. К. Граф.

Объединенному комитету профсоюза требуется заведующая профсоюзной библиотекой.

Редактор
З. И. КРИВОЛАПОВА.

Наш адрес:
628440, г. Нижневартовск, улица Мусы Джалиля, 10. Телефоны 2-30-31, 6-35-12 и 6-35-13.
Газета отпечатана Нижневартовской городской типографией. Над полиграфическим исполнением номера работали линотипистки Г. Жигелис и В. Кудрявцева, метранпаж В. Алимпиева, печатница Н. Подомошина.
Заказ 4294
Тираж 1324

ПРОЛЕТАРИИ ВСЕХ СТРАН, СОЕДИНЯЙТЕСЬ!

ТРИБУНА СТРОИТЕЛЯ

Газета издается с 3 февраля 1979 г.

1985 г. АПРЕЛЬ 11 четверг № 14 (321)

Орган партийного комитета, администрации, объединенного профкомитета и комитета ВЛКСМ ордена «Знак Почета» комсомольско-молодежного треста Мегионгазстрой

Цена 1 коп.

1985 г. апрель 20 КРАСНАЯ СУББОТА

СУ-45

В коллективе 45-го специализированного управления подсчитано, что в день «красной субботы» будут выполнены строительно - монтажные работы в объеме 12 тыс. рублей. В фонд одиннадцатой пятилетки бухгалтерия СУ-45 перечислит 1200 рублей.

Все рабочие управления будут трудиться на своих местах. Бригады А. В. Грошева и В. Ф. Нагурного продолжат прокладку инженерных сетей в шестом микрорайоне, к зданию РИВЦа и 36-му дому на проспекте Космонавтов.

Бригада, возглавляемая Р. Н. Кашалабой, поработает на площадке второй очереди Локосовского ГПЗ. А бригада Н. С. Шевченко выйдет на строительство инженерных сетей склада горюче-смазочных материалов.

В день «красной субботы» на всенародный праздник труда выйдет 110 работников СУ-45.

8-е общежитие

В восьмом общежитии работники ХУОР заканчивают капитальный ремонт. Уже оштукатурены комнаты, коридоры, красный уголок, покрашены окна и двери, частично проведены сантехнические работы.

Обычно после ремонта долго приходится хозяйке наводить порядок. В день «красной субботы» тридцать шесть девушек после того, как поработают на коммунистическом субботнике в своих организациях, выйдут еще на один субботник. С ними будут работать вахтеры, комендант, воспитатель.

Мы помоем окна в комнатах и коридорах, приберем красный уголок, наведем порядок возле общежития. После ремонта здесь лежит строительный мусор. Надо его весь сгрести в кучи. ЖКК выделяет нам машину, которая увезет его.

Чище, уютнее станет наш дом после субботника.

Е. КАТУНАШВИЛИ, воспитатель 8-го общежития.



Виктор Филиппович Бетхе работает в бригаде Н. П. Нежданова. Он машинист копровых установок. Экипаж сваебойного агрегата, на котором трудится Виктор, добивается высокого качества работы.

ПО ВСЕМ ПОКАЗАТЕЛЯМ

выполнил коллектив КМСУ-24 план первого квартала. Задание по сдаче товарной строительной продукции выполнено на 146,6 проц. Сдана в эксплуатацию площадка для приемки грузов НГДУ Мегионнефть, другие объекты.

Производительность труда на 14,7 проц. превышает плановую. Радуют и цифры, характеризующие работу коллектива по освоению капиталовложений.

В авангарде соревнования идет комсомольско - молодежная бригада Виктора Сковородникова.

В объединенном комитете профсоюза

На заседании президиума объединенного комитета профсоюза рассмотрен вопрос «О работе школ коммунистического труда СУ-45 и УПТК». С информацией выступили председатели комитетов профсоюза вышеназванных подразделений Т. А. Ларионова и З. Н. Антонец.

При обсуждении отмечалось, что в последнее время улучшилась работа школ коммунистического труда. Так, пропагандист А. Г. Разумовский (СУ-45) занятия проводит интересно, увязывая теоретический материал с практическими делами слушателей. На должном уровне проводит занятия в школе коммунистического труда пропагандист В. А. Ошустович (УПТК).

Однако у пропагандиста Н. Ф. Шварева (УПТК) случаются срывы занятий. У А. Г. Разумовского и В. С. Нонки (УПТК) нет дублеров. В их отсутствие занятия не проводятся.

Президиум объединенного комитета профсоюза указал председателям профкомитетов З. Н. Антонец и Т. А. Ларионовой на недостаточный контроль за работой школ комтруда и обязал их активней влиять на ход экономической учебы строителей, заслушивать на заседаниях профкомов вопросы, связанные с работой школ коммунистического труда.

На заседании президиума объединенного комитета профсоюза рассмотрен вопрос о шефской работе в общежитиях Мегионгазстроя, утверждено положение о смотре-конкурсе на лучшее рабочее общежитие.

В хорошем коллективе работаем мы, товарищи!

Репортаж с VIII фестиваля самодеятельного искусства трудящихся треста Мегионгазстрой «Весенние ритмы - 85»

Сегодня мы с уверенностью можем сказать: ни в одной организации города Нижневартовска не проводятся традиционно, из года в год, подобные фестивали.

Восьмой раз со сцены Дома культуры «Юбилейный» звучали песни и стихи, восьмой раз зрители аплодировали самодеятельным артистам за прекрасное исполнение танцев и музыкально-литературных композиций. И тот, кто все эти годы приходит на фестивали, не может не отметить: мастерство исполнителей значительно возросло.

Тематическая направленность фестивали (он посвящался 40-летию Великой Победы) способствовала тому, что большинство участников «Весенних ритмов-85» строже, чем прежде, требовательней подошли к репертуару.

Когда со сцены звучали проникновенные строки стихотворений «Я сына родила не для войны», «Дети голосуют за мир» или «Детский ботинок» в исполнении Людмилы Пустоваловой (КМСУ-25), Татьяны Ларионовой и Риты Тени (СУ-45), комок к горлу подступал.

А в зале стояла такая глубокая тишина, что перейди чтецы на шепот, все равно стихи звенели бы, как натянутая струна.

Впитывали каждое слово ребятишки, которых было много в зале. Склонил седую голову кавалер двух орденов Славы ветеран Великой Отечественной войны Петр Артемьевич Лебедев. Не отрывали напряженных глаз от сцены бойцы Всесоюзного ударного комсомольского отряда имени 40-летия Победы, прибывшие на днях из Азербайджана в наш трест.

Прекрасную композицию подготовил самодеятельный коллектив ЖКК. Здесь и стихи, и фронтовые песни, и мать, несущая Вечный огонь в своих ладонях к подножию памятника, и алые гвоздики в детских руках. Впечатляюще смотрелся воин на постаменте и склоненная в глубокой печали женщина в черном.

В фестивале приняли участие самодеятельные артисты семи трудовых коллективов треста Мегионгазстрой. Особой слаженностью, культурой исполнения, хорошо продуманным репертуаром и костюмами отличались коллективы КМСУ-25 и СУ-45.

ПОЖАЛУЙ, самое сложное — это подготовить хор. Прежде, чем прозвучат со сцены две-три песни, надо проделать грандиозную работу: собрать людей, прослушать их голоса, подобрать репертуар, выучить партии, свести их в одно целое и репетировать, репетировать, репетировать...

Большую помощь в подготовке к фестивалю трудовым коллективам оказал Дом культуры «Юбилейный». Ведь не во всяком управлении найдется человек, умеющий хорошо играть на баяне или фортепиано. А если и есть такой, то надо еще иметь ему организаторские способности.

Татьяна Кымысова, руководитель вокальной группы Дома культуры, подготовила прекрасные хоры и вокальные ансамбли СУ-45 и СУ-13. Приятно было смотреть, как эта изящная девушка, откинув голову с пышными белокурыми волосами, аккомпанировала на баяне и одновременно руководила пением, давая знак вступить вторым голосам, сделать паузу или усилить звучание.

Помогли строителям в подготовке фестивальной программы такие работники «Юбилейного», как Н. М. Урузманов, Ю. А. Прейснер, Л. М. Судакова, А. М. Калашников. Помог отрепетировать танцевальные номера П. П. Шпанько.

Порадовали зрителей солисты. Восемнадцать штукатуров - маляров, электросварщиков и стропальщиков, каменщиков и инженеров, воспитателей и мастеров продемонстрировали свое мастерство.

Культура исполнения, артистизм в сочетании с красивым баритоном позволили стропальщику УПТК Сергею Абросимову покорить публику. Двадцать пять лет участвует он в художественной самодеятельности и отдает свободное время любимому делу.

С удовольствием слушали мы песни военных лет и песни о Великой Отечественной в исполнении электросварщика СУ-13 Александра Юдина, воспитателя 8-го общежития Евгении Катунашвили, начальника СУ-45 Юрия Яблонского.

Когда со сцены зазвучал голос Натальи Захаровой, участницы агитбригады, прибывшей из Урьева, зал замер. Свежий, сильный, звонкий голос, Наташа спела одну песню, вторую, но зрители вызывали ее вновь и вновь.

— Вот кого на карандаш возьмите. Вот о ком напишите, — наклонился ко мне бригадир СУ-13 Михаил Тимофеевич Ивахно. — Поистине народный талант.

ОБ АГИТБРИГАДЕ СУ-54 надо сказать особо. Много интересных номеров привезли самодеятельные артисты из Урьева. Но как всегда организационная часть оказалась у них не на высоте: заявка на участие в фестивале не была подана своевременно, а поступила уже тогда, когда на сцене выступал второй по счету коллектив. Такое систематически повторяется в СУ-54.

Несколько инсценировок было исполнено участниками фестивали. Песню «Землянка» инсценировала мужская вокальная группа КМСУ-25, задорно спел фронтовые частушки монтажник этого управления Владимир Рыбец.

И совсем некстати пришлись сценки, представленные ЖКК. Они от-

(Окончание на 2-й стр.)

Собрались партийные секретари

В партийном комитете состоялось совещание секретарей цеховых партийных организаций. Выступивший перед ними секретарь парткома треста Мегионгазстрой Н. А. Яровой поставил задачи по проведению на должном организационном и политическом уровне отчетно - выборной кампании в партийных группах и первичных парторганизациях.

На совещании рассмотрены также вопросы, связанные с ростом партийных рядов. Особое внимание секретарей было обращено на качественный отбор вступающих в ряды КПСС, на их политическую подготовку.

На совещании говорилось о том, что в парторганизациях продолжается работа, направленная на достойную встречу 40-летия Великой Победы. Трудовые коллективы работают над выполнением принятых обязательств, проводятся лекции и беседы, перечисляются деньги на реставрацию памятника героям-землякам, павшим в Великой Отечественной войне.

В заключение был обсужден вопрос о подготовке к проведению итоговых занятий в системе партийного, комсомольского и экономического образования трудящихся.

Школа качества

У каждого брака есть адрес

500 миллионов рублей расходует ежегодно государство на устранение брака в строительстве. Сколько еще тратит новосел, никто не подсчитывал. Монтажник Василий Михайлович Федоренко прикинул и получилось, что ремонт его новой трехкомнатной квартиры в кирпичном доме на улице Мира обошелся в 800 850 рублей.

Цифры эти не могут не возмущать, не беспокоить. Скажу, наверное, азбучную истину: каждый должен добросовестно исполнять свои обязанности, И никому не дозволено выполнить работу наполовину, а получать за нее полновесным рублем.

Веду я сейчас речь о каменщиках СУ-13. В сплошное время у нас, инженеров, контролирующих качество строительства, появилось много претензий к каменщикам. Вернее, к качеству кирпичной кладки. А начнешь делать замечания или выписывать предписание, в ответ слышишь давно знакомое и малоубедительное: раствор плохой, кирпич никудышный, кран маломощный.

Конечно, из плохого кирпича добротный дом не построить, промышленного объекта тоже. Но известны случаи, когда из хорошего материала гонит брак.

К примеру, бригада А. Г. Обихода и бригада Г. С. Индюкова, занятые строительством спецбазы «Татра» и 28-го детского сада, не выполняют в полном объеме армирование кирпичных перегородок, для крепления оконных и дверных блоков не всегда используют стандартные антисептированные деревянные пробки. Бригада Г. С. Макарова, сооружающая жилой дом № 36-а, плохо заполняет раствором вертикальные и горизонтальные швы.

На вышеназванных объектах не всегда соблюдается прямолинейность стен и углов, геометрические формы оконных проемов. Список видов работ, выполненных с браком, можно продолжить. Но, видимо, следует напомнить, что во втором полугодии 1984 года с СУ-13 было снято 3209 рублей только, как мы говорим, на донамет, чтобы исправить кривизну стен в жилом доме № 36.

За некачественно выполненную кладку с каменщиков из бригады Индюкова и Макарова было снято от 10 до 20 проц. премии, полагающейся по аккордному наряду. Так, в январе текущего года каждый каменщик из бригады Индюкова недополучил в среднем 59 рублей, а в бригаде Макарова по 17 рублей.

Нельзя сказать, что в СУ-13 привыкли к плохой работе и считают ее нормой. Но здесь сложилось мнение, что иначе по «объективным причинам» и быть не может. Один бракоделы «все валят на своих же товарищей, другие, как говорилось выше, — на раствор, на ЗСМ или на кран. Третьи — на общую атмосферу, мол, все так, мы не хуже других.

Но так могут рассуждать люди, которые не привыкли прислушиваться к голосу рабочей чести. Чувство чести — не просто одно из многих человеческих качеств. Оно — стержень, на котором держится характер человека.

Испокон веков на Руси говорили: «Не до барыша, была бы слава хороша». Видите, на первое место ставилась рабочая честь и слава трудовая, а уж потом заработок, барыш, как говорили в старину. А у нас в ходу оказалась другая пословица: «Хороша и честь и слава, но еще лучше каравай сала».

Иные себялюбцы придерживаются такой позиции. Им бы дать бой со стороны инженерной службы да общественных организаций, но у них находятся защитники. Да еще в лице тех должностных лиц, которые призваны самым непосредственным образом влиять на качество строительства и отвечают за него.

В соответствии с приказом управляющего трестом в состав комиссий по оценке качества работ, выполненных бригадами, с января 1985 года включаются инженеры строительной лаборатории треста. В январе мы так и работали.

А в феврале главный инженер СУ-13 тов. Симонов В. Н. обошелся, мягко говоря, «без услуг» строительной лаборатории и в аккордном наряде бригады Индюкова утвердил своей росписью «четыре балла». Такую оценку поставили в феврале линейные инженеры СУ-13 за работу каменщиков.

Роспись В. Н. Симонова стоит очень дорого. Потому что по утвержденному им наряду за каждую смену, проработанную в феврале, каменщик бригады Индюкова за хорошее качество получил дополнительно 3 руб. 61 коп.

А между тем бригада Индюкова в феврале еще раз допустила грубый брак. Каменщики не выполнили предусмотренное проектом и СНиПом армирование несущих кирпичных столбов и простенков. На исправление брака потребуется немалые трудовые и материальные затраты.

Такое возможно только в коллективе, руководители которого живут одной заботой: давай объемы! Потому-то при оценке труда строителей в первую очередь учитывается объем выполненных работ, а не качество. При такой постановке дела мало будет людям радости в зданиях, построенных мегионгазстроевцами.

ЗАНЯТИЕ ШЕСТНАДЦАТОЕ проводит старший инженер строительной лаборатории

Вера Васильевна Мудрецова. В 1969 году она закончила Красноярский строительный техникум. В тресте Мегионгазстрой работает с 1973 года. С 1981 года — старший инженер строительной лаборатории. Член комитета профсоюза аппарата треста.



Бесстрашный летчик-истребитель полковник в отставке В. П. Шишкин участвовал в Сталинградской эпопее, битве на Курской дуге, в Берлинской операции. Всего за время войны он совершил 542 боевых вылета. Его роспись — среди автографов Победы, оставленных на рейхстаге.

На снимке: В. П. Шишкин (крайний справа) у рейхстага в мае 1945 года.

В хорошем коллективе работаем мы, товарищи!

(Окончание. Начало на 1-й стр.)

личались низким идейным и художественным уровнем и совсем не соответствовали тематической направленности фестиваля. Вызывает недоумение, как вообще такие номера могли появиться на сцене.

Трудно было жюри определить победителей фестиваля. После долгих споров р е ш е н о: присудить два первых места коллективам художественной самодеятельности КМСУ-25 и СУ-45. Второе место поделили коллективы СУ-13 и ЖКК, на третьем месте — самодеятельные артисты УПТК и ХУОР. Агитбригада СУ-54 в своем жанре заняла первое место.

Партийное бюро и комитеты профсоюза аппарата треста (М. И. Саенко и Ф. Х. Гибатова), КМСУ-24 (Н. И. Черных и О. Э. Ермолинская), экспериментального участка-потока (В. А. Бурлаков и Ю. П. Иванов) не сумели зажечь свои трудовые коллективы. Потому и не участвовали они в фестивале «Весенние ритмы-85».

Надо было видеть, как начальник КМСУ-25 Андрей Прокопьевич Новошицкий болел за своих артистов, сидя до последнего номера в зале, как волнуясь читали стихи секретарь партбюро УПТК Зоя Владимировна Сильвестрова и председатель комитета профсоюза СУ-45 Татьяна Алексеевна Ларионова, как пели в хоре председатели комитетов профсоюза КМСУ-25 и ЖКК Лидия Николаевна Серик и Галина Владимировна Захватова, как солировал начальник СУ-45 Юрий Константинович Яблонский, как подбадривали перед выступлением девчат секретарь партийного бюро СУ-13 Владимир Гаврилович Лазарев и председатель комитета профсоюза этого управления Людмила Николаевна Висящина, чтобы понять: эти руководители могут организовать людей не только на выполнение плана, а и на хорошую песню.

Л. ЛЕЛЮШКИНА, наш. корр.

ОТ ОРГКОМИТЕТА: имена лауреатов фестиваля «Весенние ритмы-85» и лауреатов конкурса-выставки прикладного творчества трудящихся Мегионгазстрой будут опубликованы в следующем номере газеты.



В период оккупации Чехословакии гитлеровскими войсками Ю. Фучик руководил подпольной коммунистической печатью, был одним из организаторов подпольного ЦК КПЧ. 24 апреля 1942 года Ю. Фучик был арестован.

В гестаповском застенке Фучик совершил последний подвиг своей жизни — написал книгу «Репортаж с петлей на шее», ставшую исповедью и завещанием павших в борьбе с фашизмом. Набатные заключительные слова «Репортажа» — «Люди!.. Будьте бдительны!» — были подхвачены всеми людьми доброй воли.

День гибели Юлиуса Фучика — 8 сентября — с 1958 года отмечается как Международный день солидарности журналистов.

Здесь живет семья российского героя...

Испытываешь большое волнение, когда пожилой человек, ветеран второй мировой, благодарит тебя. А ведь это наш долг — не забывать их воинский подвиг.

Только после того, как мы прикрепили к дверям фронтовиков первые памятные таблички, на которых написано «Здесь живет участник Великой Отечественной войны...», почувствовали, какое нужное, важное, ответственное дело мы начали.

— Такие таблички я в самой Москве видал, — сказал сторож СУ-13 ветеран Великой Отечественной войны Александр Георгиевич Буров.

Есть памятные таблички и в других городах, деревнях, поселках. Помните, в послевоенной песне поется: «И прибьем табличку на сосну: «Здесь живет семья российского героя, грудью заслонившего страну». Значит, давно уже в знак уважения прикрепляют на дом, на дверь коммунальной квартиры фронтовика памятные таблички.

Семнадцать фронтовиков работает в подразделениях нашего треста и в пятом управлении механизации. На их квартирах комсомольцы Мегионгазстроя прикрепили именные таблички и тем самым еще раз выразили уважение и подвигу советского народа.

Т. ТЕРНОВЕЦ, зам. секретаря комитета ВЛКСМ.

С редакционной летучки

На очередном заседании общественной редколлегии газеты «Трибуна строителя» с обзором номеров многотиражки, вышедших в свет в марте, выступила активный рабкор газеты М. К. Скорына.

Лучшими рабкоровскими материалами месяца признаны зарисовки каменщицы Л. Тенешевой («От нее секретов нет») и бригадира И. Лотфуллина («Она приходит первой»), критическая корреспонденция Т. Ларионовой и А. Суходоевой («Бледной строкой»), статья А. Скугаревой («Вот такая у нас перспектива»).

План-закон. Как он выполняется?

Выполнение коллективами подразделений треста Мегионгазстрой государственного плана по росту производительности труда, сдаче товарной строительной продукции и производству строительно-монтажных работ по генподряду и своими силами в первом квартале 1985 года характеризуется такими цифрами:

Подразделение	Производительность труда (в руб.)			Товарная строительная продукция (в тыс. руб.)			Генподряд (в тыс. руб.)			Собственными силами (в тыс. руб.)		
	план	факт.	проц.	план	факт.	проц.	план	факт.	проц.	план	факт.	проц.
СУ-13	3587	3599	100,3	—	—	—	1635	1658	101,4	800	1091	136,7
КМСУ-24	4887	5607	114,7	519	761	140,6	1365	1574	115,3	650	656	100,9
КМСУ-25	5633	5750	102,1	—	299	—	2000	1813	90,6	890	966	108,5
СУ-45	4538	4579	100,9	—	—	—	—	—	—	540	554	102,6
СУ-54	4437	4276	90,4	100	—	—	2100	1648	78,4	670	774	115,5
КМЭУП	5625	6470	115,0	—	—	—	900	1202	133,6	450	537	119,3
ХУОР	2985	3111	104,2	200	204	102,0	200	321	100,5	200	224	112,0
Итого по тресту	3962	4082	103,0	819	1284	154,3	8200	8216	100,2	4200	4805	114,4

Плановый отдел

Редактор З. И. КРИВОЛАПОВА.

Наш адрес:
628440, г. Нижневартовск, улица Мусы Джалиля, 10. Телефоны 2-30-31, 6-35-12 и 6-35-13.
Газета отпечатана Нижневартовской городской типографией. Над полиграфическим исполнением номера работали динотипистки Г. Жигелис и В. Кудрявцева, метранпаж В. Алимпиева, печатница Р. Ненашева.
Заказ 4600
Тираж 1324

ПРОЛЕТАРИИ ВСЕХ СТРАН, СОЕДИНЯЙТЕСЬ!

ТРИБУНА СТРОИТЕЛЯ

Орган партийного комитета, администрации, объединенного профкомитета и комитета ВЛКСМ ордена «Знак Почета» комсомольско-молодежного треста Мегионгазстрой

Газета издается с 3 февраля 1979 г.

1985 г.
АПРЕЛЬ
18
четверг
№ 15 (322)

Цена 1 коп.



Успешно трудится комсомольско - молодежная бригада Вячеслава Воронкова (КМСУ-25). Молодые энергичные ребята работают в этом коллективе. Их ударный труд и активная жизненная позиция позволили бригаде занять призовое место в соревновании низовых коллективов Мегионгазстроя.

На снимке: молодой коммунист монтажник Рим Гусманов беседует с молодым специалистом начальником участка Михаилом Осипцевым.

Фото В. Рыбакова.

1985 г.
апрель
20
КРАСНАЯ СУББОТА

Строители и монтажники! Все как один выйдем 20 апреля на Ленинский коммунистический субботник! Добьемся в этот день наивысшей производительности труда!

УПТК

Звено стропальщиков (бригада Гаирбека Магомедова), которое возглавляет Николай Огнев, уже поработало в счет коммунистического субботника.

Стропальщики отправили с новой базы УПТК на строительные площадки Мегионгазстроя 25 кубометров железобетонных конструкций, 6000 штук кирпича, 18 тонн других строительных материалов.

Завод строительных материалов

В праздник коммунистического труда примет участие 153 рабочих, служащих, инженера завода строительных материалов. В этот день планируется выпустить промышленную продукцию на сумму 13,5 тыс. рублей.

В день «красной субботы» заводские рабочие изготовят 21 кубометра сборного железобетона, 25 кв. метров оконных и дверных блоков, 30 кубических метров товарного бетона, 20 кубометров раствора.

Инженерно - технические работники в день «красной субботы» придут и деревообрабатывающий цех и примут участие в выпуске основной продукции.

Предполагается, что работники ЗСМ перечислят в фонд пятилетки 1,3 тыс. рублей.

Проверяем выполнение обязательств

Учет — основа бережливости

«За счет бережливого хранения и рационального использования материалов сэкономить одну тонну металлоконструкций, 3 тонны цемента и 24 тыс. киловатт-часов электроэнергии».

(Из обязательств коллектива 1-го участка КМСУ-25)

Строительство завода спецжелезобетона. В ваготородке установлен стенд, на котором — социалистические обязательства трудового коллектива, строящего важный объект. В одном из вагончиков — обязательства комсомольско - молодежной бригады Ростислава Ивахина (КМСУ-25).

И в тех и в других обязательствах отдельной строкой записаны пункты, нацеливающие коллектив на экономию материалов. Рабочие, с которыми разговаривали мы на площадке, знают, сколько и каких материалов надо сберечь, чтобы выполнить обязательства.

— Один из путей экономии, — говорит бригадир Ростислав Ивахин, — соблюдение нормы расхода материалов. При монтаже металлических балок, швеллера, уголка стараемся вести дело так, чтобы отходы были минимальные. Остатки не отправляем в металлолом, а используем в дело.

Ростислав Васильевич обратил наше внимание на здания арматурного и производственного цехов.

Здесь, в соответствии с проектом, для устройства кровли зданий требуется металлический профнастил шестиметровой длины. Получают же строители с базы УПТК девятиметровые рифленые металлические панели. Что с ними делать?

Бригада Ивахина отрезает шесть метров, а остаток весом в 63 кг и длиной три метра использует для обшивки простенков и в качестве ограждающих панелей. Экономия вроде бы налицо. Но чтобы отпилить эти три метра от рифленой металлической панели, требуются дополнительные, не предусмотренные сметой трудовые затраты, расходуется электроэнергия и рабочее время.

Наша промышленность выпускает профнастил разного размера — от 2 до 12 метров. Выпускаются и 6-метровые панели. Но в заявках, которые КМСУ-25 подает в УПТК, указываются не нужные размеры профнастила, а его вес. Бригада Ивахина экономит метры рифленого профнастила, а в документах он числится в тоннах. Несоответствие.

На территории строящегося завода спецжелезобетона мы не увидели

(Окончание на 2-й стр.)

И нет конца дороге этой

— Будучи четырнадцатилетним мальчишкой, — вспоминает Николай Ильич Симонов, — я впервые прокатился на стареньком ЗИСе, за рулем которого был мой старший брат. С тех пор автомобиль — моя любовь и привязанность, потому-то уже двадцать шесть лет не расстаюсь с ним.

В 1965 году по всей стране заговорили о Тюмени. Николаю давно хотелось поехать на Север. Но он знал, что на Севере бублики не растут. Не пугали его трудности и северные морозы. Ведь он парень уральский, да еще с комсомольским билетом. «Поеду!» — твердо решил Николай.

И вот, к его счастью, идет общественный призыв. Записался и Николай. А через несколько дней прибыл он в Тюмень. Целая армия добровольцев собралась в Главтюменьнефтегазстрое.

Главк организовал четкую отправку строителей и водителей. Выделили двенадцать самолетов АН-2 для доставки рабочих в Сургут, а из Сургута вертолетом до Нижневартовского.

Вертолет приземлился на берегу Оби. С трудом добрались до поселкового Совета. Его председатель радушно принял комсомольцев и разрешил переночевать в помещении Совета.

«Хорошие люди. В беде, видно, не оставят», — подумал Николай.

На другой день пошел он искать работу, хотя направление и лежало в кармане. Но в нем указан был только поселок, а там выбирай сам.

Чужой край, места незнакомые, непроходимая грязь, болото. Пробираясь по берегу, Николай увидел вывеску на низком деревянном здании: «Отдел кадров АТБ-9». «На всякий случай зайду, узнаю», — решил он.

А на другой день Николай Симонов вышел на работу. В то памятное для Николая время в автобазе было всего 16 машин. Больше половины из них на линии, остальные стоят.

А какой может быть разговор о ремонте автомобилей, если никакой базы пока не существует. Автомобили стояли под открытым небом, и ремонтники грелись в небольшой кузнице, которая и служила мастерской.

Приняв бензовоз ЗИЛ-157, Николай быстро устранил неисправности и выехал на линию.

Самый памятный для Николая Ильича Симонова — день вступления в ряды Коммунистической партии в 1971 году. В этом году произошло историческое событие. 30 марта начал свою работу XXIV съезд КПСС.

А годом раньше в автобазе была создана первая комсомольско - молодежная бригада, которую возглавил молодой коммунист Андрей Андреевич Науменко. Этот коллектив принимал участие в строительстве первого в Нижневартовске крупнопанельного дома, больничного комплекса, Дома культуры «Юбилейный».

К 20-летию автобазы № 9

Андрей Андреевич вместе со своими товарищами добился больших трудовых успехов. В 1978 году бригада была награждена знаком ЦК ВЛКСМ «Трудовая доблесть».

— Трест Мегионгазстрой вел строительство дожимных насосных станций, — вспоминает каналер ордена Трудового Красного Знамени, отличник Миннефтегазстроя Анатолий Васильевич Любимов. — Грузы на объекты мы доставляли по бездорожью. Часто машины выходили из строя. Но люди выдержали все перегрузки.

— А в семьдесят четвертом году, когда переехали на новое место, — говорит водитель автобазы отличник Миннефтегазстроя Владимир Борисович Маланов, — был настоящий праздник. Ремонтировать автомобили стали в теплых помещениях.

— А еще для нас был праздник, — вклинивается в разговор кавалер ордена Трудовой славы Аркадий Семенович Горчица, — когда получили первые «Икарусы». Перевозить людей стали в комфортабельных автобусах.

— Вначале было трудно привыкать к такой большой и красивой машине, — подсказывает ветеран автобазы Валентин Трубников, — но все нам было по плечу. Условия труда стали первоклассными.

Большую работу выполнил коллектив нашей автобазы за 20 лет. Мы принимали непосредственное участие в строительстве Нижневартовского, Локосовского и Белозерного ГПЗ, аэропорта, завода «Татра», нефтеперекачивающих и газлифтных станций, и строительстве школ, жилых домов и магазинов.

Своими силами в автобазе построена столовая, магазин, спортивный зал, улучшена ремонтная база.

В настоящее время в нашем коллективе более 500 автомобилей, с каждым годом парк пополняется новыми машинами. Недавно получено 30 «КамАЗов», 20 автомобилей марки «МАЗ», другие машины.

Работает в автобазе сейчас около 900 человек, половина из них — ударники коммунистического труда. Тринадцать человек у нас работают с самого основания автобазы. Все они награждены государственными орденами и медалями.

С некоторыми из орденоносцев я имел возможность сегодня поговорить. Но кавалера ордена Трудовой славы Николая Ильича Симонова не переслушаешь. Интересный он собеседник. Ведь все начинал с нуля — и город и свою жизнь. Ему есть о чем рассказать, есть что вспомнить. Всего не опишешь.

Слушая рассказы ветеранов, я время от времени задавал вопросы и видел, как загорались их глаза, как теплели голоса, когда вспоминались события 15—18-летней давности.

И никому из них тогда не верилось, что пройдут годы, и на месте непроходимых болот вырастет молодой и красивый город с высотными домами и асфальтированными улицами, Дворцом бракосочетания и школой искусств. Слава о Нижневартовске разнеслась по всему свету. Теперешней молодежи трудно поверить, что на месте нашего города совсем недавно была тайга и болото.

Но верить, ребята, надо, потому что будущее, которое вы строите, будет более величественным, чем сегодняшний день, более красивым, чем сегодняшний Нижневартовск. Значит, задачи перед вами стоят более грандиозные, чем перед первопроходцами Нижневартовска.

Н. ПРОКОПИШИН,
шофер девятой автобазы, рабкор.

Экономика и дисциплина

Год 1985-й. Апрель

Летопись социалистического соревнования



Красное знамя присуждено коллективу КМСУ-24

Администрация и объединенный комитет профсоюза треста Мегионгазстрой подвели за первый квартал итоги социалистического соревнования за повышение эффективности производства и качества работы, за усиление режима экономии и бережливости.

Соревнование управлений

Переходящее Красное знамя треста Мегионгазстрой и первое место в соревновании присуждены коллективу КМСУ-24, выполнившему квартальный план по всем технико - экономическим показателям. Приказом по тресту начальник КМСУ-24 тов. Чухаркин В. П. и главный инженер тов. Попов М. П., обеспечившие выполнение государственного плана, премированы по 200 рублей каждый.

Второго и третьего места решено никому не присуждать, так как претендующие на призовые места коллективы СУ-13 и КМСУ-25 не выполнили условий соревнования.

Так, в КМСУ-25 невыполненным оказался план по генподряду (90,6 проц.) и по сдаче металлолома, в первом квартале зарегистрировано два правонарушения и 27 прогулов.

В СУ-13 допущен перерасход заработной платы, не выполнен план по производству работ методом бригадного подряда, нет экономии материалов, зарегистрировано шесть правонарушений и 22 прогула.

Среди подразделений неосновного производства отмечена хорошая работа коллективов УПТК и жилищно - коммунальной конторы.

Отмечена плохая работа коллектива СУ-54, который не выполнил план по сдаче товарной строительной продукции, росту производительности труда и по рационализации производства. Здесь допущен перерасход фонда заработной платы, имеются правонарушения.

Соревнование участков

Первое место и переходящий вымпел присуждены коллективу хозрасчетного участка отделочных работ (начальник Г. Е. Бурмистров).

Всего на 1,1 балла отстал от передового коллектива комсомольско - молодежный хозрасчетный участок - поток (начальник П. П. Подболотов). Ему присуждено второе место в соревновании.

На третьем месте коллектив участка, возглавляемый Г. К. Губиным (КМСУ-24).

Отмечено, что только на участках Г. К. Губина (КМСУ-24), А. П. Привалова (СУ-45), О. П. Упадышева (СУ-54) строители занимаются рационализацией производства. Коллективы участков СУ-54, занятые строительством Локосовского завода, допускают брак в работе.

Приказом по тресту начальники участков Г. Е. Бурмистров и П. П. Подболотов, обеспечившие выполнение государственного плана, премированы по 100 рублей каждый.

Соревнование бригад

Среди бригад, работающих методом бригадного подряда, победы добилась бригада Г. С. Макарова (СУ-13). На втором месте комсомольско - молодежная бригада В. В. Сковородникова (КМСУ-24). На третьем месте комсомольско - молодежные бригады В. А. Воронкова и П. Т. Лотфуллина (КМСУ-25).

В соревновании бригад ведущих профессий первое место завоевала бригада М. Т. Ниахио (СУ-13). Второе место присуждено бригаде Т. Д. Бердник (СУ-13). На третьем — бригады А. А. Астанина (УПТК) и В. В. Тишина (КМСУ-24).

* * *

Чествование победителей социалистического соревнования состоится в Доме культуры «Юбилейный» в субботу, 27 апреля. Начало в 15 часов.

За синий платочек

По инициативе бригады В. Г. Куленовой в коллективе СУ-13 развернулось соревнование за синий фронтовой платочек. Администрация и комитет профсоюза 13-го управления подвели за март итоги соревнования женских бригад.

При подведении итогов учитывались: выполнение объема отделочных работ и задания по росту производительности труда, качество и состояние техники безопасности, участие членов коллектива в общественной жизни, культура производства и оформление бригадного уголка, посвященного 40-летию Великой Победы.

В марте лучше других поработала бригада М. Т. Ниахио. Этот коллектив и занял первое место.

Второе место разделили бригады отделочниц, возглавляемые П. П. Берг и В. Г. Куленовой. Они набрали одинаковое количество баллов. Но в бригаде Куленовой выше качество работ, а отделочницы из бригады Берг активнее участвуют в общественной жизни.

Из фонда министра

Коллектив КМСУ-25 в четвертом квартале прошлого года с оценкой «отлично» сдал в эксплуатацию газлифтную компрессорную станцию № 11. Группа передовых работников этого управления за своевременную сдачу объекта и отличное качество его строительства удостоена премии из фонда министра.

Среди тех, кто получил премию за добросовестный труд, прораб В. А. Малышев, бригадир П. Т. Лотфуллин, монтажник З. З. Фаирузов, бетонщик А. А. Картанов, электросварщик П. А. Варвенко, другие передовики производства.

Итоги фестиваля «Весенние ритмы»

Жюри подвело итоги самодеятельного творчества трудящихся Мегионгазстроя, посвященного 40-летию Великой Победы. В фестивале приняли участие 182 работника комсомольско - молодежного треста.

Дипломов и денежных премий

удостоены самодеятельные коллективы КМСУ-25 и СУ-45 (первое место), СУ-13 и ЖКК (второе), УПТК и ХУОР (третье место) и агитбригада СУ-54 (по своему жанру);

среди хоровых коллективов первое место завоевал хор КМСУ-25; второе разделили СУ-45 и ЖКК;

среди вокальных ансамблей на первом месте ансамбль СУ-45, на втором — СУ-13 и ЖКК, на третьем — ансамбль ХОУР;

среди танцевальных коллективов лучшими признаны таборы СУ-13, исполнившие «Матросский танец».

Дипломов и ценных подарков

удостоены среди солистов (мужчин) стропальщик УПТК Сергей Абросимов и начальник СУ-45 Юрий Яблонский (первое место), электросварщик СУ-13 Александр Юдин (второе место);

среди вокалисток (женщин) победу одержала комендант 8-го общежития Евгения Китупашвили (ЖКК), второе место поделили штукатур - маляр Надежда Ковтун (СУ-13) и вахтер общежития Наталья Захарова (СУ-54), третье место штукатур-маляр СУ-45 Наталья Васильева.

Лауреатами фестиваля «Весенние ритмы-85» признаны

по КМСУ-25 — электросварщик Владимир Рыбец, плотник - бетонщик Альфред Хайруллин, каменщик Дамир Зарипов, заместитель главного бухгалтера Людмила Пустовалова;

по СУ-13 — вокальное трио в составе штукатуров - маляров Надежды Ковтун, Лидии Ефаровой, Ирины Лазаревой; каменщица Людмила Тепенева; штукатур - маляр Надежда Ковтун за подготовку музыкально - хореографической композиции «Поклонитесь хлебу русскому»;

по СУ-45 — нормировщица Татьяна Ларионова, мастер Рита Тен, кладовщица Ирина Ивакина, инженер Наталья Романенко, вокальное трио в составе слесарей - трубоукладчиков Степана Романива, Мирослава Прокопива, Анатолия Гаврилюка из бригады Р. Н. Калалабы, работающей на строительстве Локосовского ГПЗ; слесарь - трубоукладчик Степан Романив как автор и исполнитель собственных стихотворений;

по ХУОР — хор, вокальный дуэт в составе штукатуров - маляров сестер Надежды Затулы и Галины Якобчук;

по ЖКК — участники литературно - музыкальной композиции, воспитатель рабочего общежития Галина Чернышова, старший воспитатель Мария Вакилова, бригадир аварийной службы Геннадий Моморов;

по УПТК — хор, главный инженер управления Владимир Клинзай, работница Татьяна Бондарская;

по СУ-54 — семейный дуэт в составе воспитателя рабочего общежития Татьяны Платуновой и плотника - бетонщика Николая Платунова.

Приз зрительских симпатий присужден пятилетней Алене Беломошной за исполнение танца «Цыганочка» (УПТК).

* * *

7 апреля, в день проведения фестиваля, в холле Дома культуры «Юбилейный» экспонировалась выставка прикладного искусства трудящихся Мегионгазстроя. Жюри рассмотрело все работы, представленные на выставку.

Среди подразделений первое место заняли умельцы УПТК. Коллектив этого управления представил 26 работ восьми жанров.

Второе место заняла ЖКК. На третьем — СУ-45.

Лучшими работами признаны:

столик, табурет, шкатулки и набор досок, инкрустированных цветной соломкой (автор плотник ЖКК Валерий Шиецов);

поделки из дерева, выполненные начальником отдела Владимиром Щетинцым (маски), стропальщиком УПТК Агомедом Сафихановым (резьба по дереву «Рассвет в лесу»), начальником участка УПТК Виктором Опустовичем (резьба по дереву «Поединок»), мастером УПТК Зоей Сильвестровой (резьба по дереву «Амазонка»), электросварщиком СУ-13 Александром Юдиным (выжигание на дереве «Портрет Лермонтова»);

рисунок на металле, выполненный плотником УПТК Петром Захаровым («Поздравляю»);

вязание, выполненное главным бухгалтером СУ-45 Валентиной Соболевской, завскладом УПТК Эльвирой Лепехиной, старшим бухгалтером УПТК Елизаветой Беломошной; салфетка, вышитая мастером СУ-45 Людмилой Ганеевой.

Т. СОЛУЯНОВА,
председатель жюри «Весенние ритмы-85».

Заключительный концерт фестиваля состоится в субботу, 27 апреля. В это же время в холле будут экспонироваться работы лауреатов выставки прикладного искусства. Начало в 15 часов.

ПОСЛЕ КРИТИКИ

Обсудили на техническом совете

Критическая корреспонденция «Бледной строкой», опубликованная в многотиражке 21 марта, обсуждена на заседании технического совета 25 марта. Критика признана справедливой.

В целях сокращения ручного труда техсовет принял такое решение: монтаж труб вести только с помощью трубоукладчиков, битумоварку устанавливать автокраном не далее 10—15 метров от места изоляции труб, потребовать от работников пятого управления механизации выполнения земляных работ в соответствии с проектом.

Намечены другие мероприятия.

И. ЕРАСОВ,
главный инженер СУ-45.

Учет-основа бережливости

(Окончание. Начало на 1-й стр.)

беспорядка. Панели, металлоконструкции, другие строительные материалы аккуратно сосредоточены. Их немного на площадке. Как сказал бригадир Ильхам Лотфуллин, бригада которого тоже строит завод ЖБИ: «Зачем нам запас? У нас все сразу идет в дело».

Вот лежат щиты и доски для устройства опалубки. Пять раз — такова норма ее оборачиваемости. Строители завода придерживаются этой нормы. Когда они разбирают щиты, то каждую доску очищают от бетона и складывают в сторонку: пригодится.

Придет время делать опалубку для новых фундаментов, а доски — вот они! Штабельком лежат. Сберегли их рачительные хозяева, не сожгли в лютую морозную стужу, как это бывает на некоторых строительных площадках.

Два каменщика ведут кладку. Аккуратно лежит на поддонах кирпич. Экономии как такой нет. Зато рационально расходуется то, что есть: половняк и кирпичный бой.

Возле рабочего места каменщиков порядок, вокруг здания блока вспомогательных служб, где они ведут кладку, тоже.

В прорабской на строительстве ремонтно - механической базы объединения Сибнефтегазпереработка висит плакат, призывающий строителей отработать два дня в году на сэкономленных материалах.

Серьезно относятся к экономии металлоконструкций и на этом участке КМСУ-25. В производственном корпусе, по проекту, асбестоцементные перегородки должны крепиться к швеллеру № 12 специальными крепежными уголками.

Начальник участка молодой специалист Анатолий Парфеевец предложил новый вариант крепления, который позволяет сэкономить 2,7 тонны металлопроката. Вариант этот согласован с заказчиком.

Совершенствование технологии производства — еще один путь экономии материалов.

Начальник участка В. А. Малышев рассказывает, что линейные инженеры КМСУ-25 организуют работу второй смены так, чтобы строители работали в одном месте. В этом случае меньше расходуется электроэнергии.

Стремление хорошее, действия правильные. Но настораживает вот что: в обязательствах отдельной строкой записан пункт об экономии электроэнергии. Работники КМСУ-25 не на словах, а на деле заботятся о рациональном ее расходовании, а сколько фактически сэкономлено или перерасходовано электроэнергии, никто не знает. Ни на одном объекте КМСУ-25, как и по всем Мегионгазстрою, нет счетчиков.

А если нет учета, то разве можно, товарищи, вести речь об экономии электроэнергии? Учет — основа, закон бережливости. Укреплять, совершенствуя его — и всюду, на каждом участке строительного производства он даст свои плоды.

Т. СВИСТУНОВА, старший инженер; В. ШАТКОВСКИЙ, начальник производственного отдела треста зам. председателя центральной группы народного контроля Мегионгазстроя; А. ГОЛЕНИЩЕВА, зам. председателя объединенного комитета профсоюза. Л. ЛЕЛЮШКИНА, корр. «Трибуны строителя».

Наш адрес:

628440, г. Нижневартовск, улица Мусы Джалиля, 10. Телефоны 2-30-31, 6-35-12 и 6-35-13.

Газета отпечатана Нижневартовской городской типографией. Над полиграфическим исполнением номера работали линотописты Г. Жигелис и В. Кудрявцева, метранпаж В. Алимпиева, печатница В. Лобанова.

Заказ 4910
Тираж 1324

Редактор
З. И. КРИВОЛАПОВА.

ПРОЛЕТАРИИ ВСЕХ СТРАН, СОЕДИНЯЙТЕСЬ!

ТРИБУНА СТРОИТЕЛЯ

Орган партийного комитета, администрации, объединенного профкомитета и комитета ВЛКСМ ордена «Знак Почета» комсомольско-молодежного треста Мегионгазстрой

Газета издается с 3 февраля 1979 г.

1985 г.
АПРЕЛЬ
25
четверг
№ 16 (323)

Цена 1 коп.

В партийном комитете

На заседании партийного комитета рассмотрен вопрос «О работе пропагандистов СУ-45 и КМЭУП по изучению и пропаганде передового производственного опыта». С информацией выступили начальник СУ-45 Ю. К. Яблонский и начальник комсомольско-молодежного экспериментального участка - потока Н. И. Подболотов.

Партийный комитет отметил, что в начале учебного года в СУ-45 и в КМЭУП были правильно скомплектованы школы системы экономического образования, а партийные бюро утвердили пропагандистами людей, имеющих высшее образование и пользующихся авторитетом в коллективе.

В СУ-45 скомплектовано четыре школы, изучающие курс «Трудовой коллектив: управление, дисциплина, воспитание», в КМЭУП — одна школа, работающая по курсу «Коллективные формы организации труда. Бригадный хозрасчет». В соответствии с программой и на должном уровне проводят занятия со слушателями пропагандист А. П. Разумовский и дублер пропагандиста С. Н. Шундрик (оба из СУ-45).

Однако и других школах экономического всеобуча СУ-45 и КМЭУП случаются переносы и срывы занятий, отставание от программы. Но ни на заседаниях партийного бюро и комитетов профсоюза, ни на собраниях коммунистов эти факты не получают должной оценки.

Партийный комитет указал секретарям партийных бюро В. А. Гурьеву и В. А. Бурлакову на недостаточное руководство экономическим образованием строителей. А Ю. К. Яблонскому и Н. Н. Подболотову, являющимся пропагандистами, указано на формальное отношение к выполнению партийного поручения.

Администрации и партийным бюро СУ-45, КМЭУП рекомендовано более ответственно относиться к комплектованию экономических школ и обязательно учитывать при этом производственную структуру.

На заседании партийного комитета были рассмотрены и обсуждены другие вопросы.



Петр Кульматицкий — лучший электросварщик в бригаде Н. П. Нежданова (КМЭУП). Член профкома участка-потока перворазрядник П. Кульматицкий возглавляет совет физкультуры коллектива.

Ваш вызов принят, товарищи!

— отвечает комсомольско-молодежной бригаде Виктора Сковородникова генподрядная бригада Николая Павловича Нежданова.

С одобрением наша бригада восприняла ваш вызов на соревнование, опубликованный 21 марта в «Трибуне строителя». Особый интерес ваше предложение посоревноваться вызвало еще и потому, товарищи, что работаем мы, можно сказать, по соседству и строим однородные объекты. Это обстоятельство создает реальные условия для обмена опытом, что является одним из трех ленинских принципов организации социалистического соревнования. Двумя другими непременными принципами действенности соревнования Владимир Ильич считал гласность и сравнимость результатов труда.

Гласность соревнования наших бригад мы постараемся обеспечить через «Трибуну строителя». А вот что касается сравнимости результатов двух коллективов, то тут возникают определенные сложности.

Дело в том, что наша бригада по численности работающих стала уже под стать строительному управлению, да и по объему строительно - монтажных работ тоже. В настоящее время в бригаде трудится 101 человека. Кроме общестроительных работ нам приходится заниматься забивкой свай, ремонтом техники и др.

Обсуждая на заседании совета бригады и на рабочем собрании ваш вызов, мы старались внимательно проанализировать все стороны нашего соревнования. При коллективном обсуждении звено Виктора Перепечаева выразило желание посоревноваться с вашей бригадой.

Может, кому не совсем ясно: почему вызов на соревнование шлет бригада, а принимает его звено. Но мы уже выше говорили, что наша бригада укрупненная, что характер и структура выполняемых работ не всегда соответствует вашим работам.

А звено Виктора Перепечаева выполняет те же самые работы, что и бригада Виктора Сковородникова. Работает в нем 23 человека, среди них два коммуниста и 12 комсомольцев.

План первого квартала звено Виктора Перепечаева выполнило на 155,4 проц. Задание по росту производительности труда выполнено на 146,7 процента (при плане 7118 рублей фактическая выработка составила 10444 рубля). Это звено отличается у нас крепкой дисциплиной и культурой производства.

Так что достойный у вас будет соперник, товарищи. А первые итоги соревнования предлагаем подвести на следующей неделе.

Приезжайте на нашу площадку, посмотрите, как работает звено Виктора Перепечаева, потом мы съездим к вам. Все лучшее, что есть у вас, постараемся внедрить в производство. Да и наш опыт должен вызвать у вас интерес.

Н. НЕЖДАНОВ, бригадир генподрядной комсомольско - молодежной бригады; Ю. ИВАНОВ, председатель комитета профсоюза экспериментального участка-потока; В. ПЕРЕПЕЧАЕВ, звеньевой; А. КРЕСТОВ, профгрупорг; А. ЛЕБЕДЕВ, групкомсорг.

Обязательства звена В. Перепечаева

Вступая в год активной подготовки к XXVII съезду партии и готовясь достойно встретить 40-летие Великой Победы и 50-летие стахановского движения, наш коллектив принимает на себя следующие обязательства:

работать без травм и аварий, проявлять высокую дисциплину;

поддерживать образцовый порядок на строительной площадке и на каждом рабочем месте;

провести аттестацию и рационализацию рабочих мест;

отработать в завершающем году пятилетки два дня на сэкономленных материалах;

повысить коэффициент сменности механизмов до 1,5;

повысить производительность труда на 2 проц. больше, чем предусмотрено планом;

внедрить в производство четыре рационализаторских предложения;

не менее, чем пяти рабочим освоить смежные профессии;

передавать по «рабочей эстафете» выполненные конструктивы своевременно, без недоделок и по-хозяйски прибранными.

Красное знамя обкома КПСС

Бюро Тюменского обкома КПСС, исполком областного Совета народных депутатов, президиум облсовпрофа и бюро обкома ВЛКСМ рассмотрели итоги социалистического соревнования предприятий и учреждений за первый квартал 1985 года.

Коллектив комсомольско - молодежного треста Мегионгазстрой признан победителем областного соревнования, награжден переходящим Красным знаменем обкома КПСС, облисполкома, облсовпрофа и обкома ВЛКСМ и занесен на областную доску Почета.

Павшим в бою героям

Коллектив завода строительных материалов единодушно поддержал инициативу ветеранов войны, работающих в управлении Энергонефть № 1, которые предложили на народные деньги реставрировать памятник героям-земликам, павшим в боях за свободу и независимость Советской Родины. Первыми на этот святой призыв откликнулись работники цеха железобетонных изделий, а потом коллективы всех бригад и других цехов завода.

Наш коллектив перечислил 985 рублей на реставрацию памятника героям-земликам.

В. КОЛЕНКОВА,
секретарь партбюро завода строительных материалов.

Выполнен план 4,5 лет

В редакцию поступил рапорт коллектива комсомольско - молодежного управления № 25, который докладывает общественности треста: «Завершен план четырех с половиной лет пятилетки!».

Один из передовых коллективов нашего треста еще раз подтвердил верность рабочему слову, досрочно выполнив социалистические обязательства, принятые в честь 40-летия Великой Победы.

Комсомольско - молодежная бригада Ростислава Ивахина 17 марта выполнила план четырех с половиной лет пятилетки, а бригада, возглавляемая коммунистом Илькамом Лотфуллиным, — 12 апреля 1985 года.

Хорошей дружной работой встречает славленный коллектив КМСУ-25 всенародный праздник 40-летие Великой Победы.

О статье «Зову в образцовые» в газете «Трибуна строителя»

Под рубрикой «Партийная жизнь: смотр перед съездом» 31 января 1985 года в многотиражной газете опубликована проблемная корреспонденция «Зову в образцовые». Ее автор бригадир комсомольско - молодежной бригады Н. П. Нежданов поведал читателям о том, что на основе крепкой дисциплины, хорошей организации быта на производстве, аттестации рабочих мест их коллектив решил добиться образцового положения дел в организации производства и во взаимоотношениях как внутри бригады, так и со смежниками.

От имени всей бригады Н. П. Нежданов призвал участников «рабочей эстафеты» включиться в соревнование за право называться образцовым коллективом.

Первыми этот призыв поддержали рабочие и служащие УПТК треста Мегионгазстрой. Затем в редакцию поступили сообщения о том, что в соревнование вступили труженики завода строительных материалов, участка малой механизации, девятой и десятой автобазы. Призыв развернуть соревнование за образцовый коллектив получил поддержку в других подразделениях.

На состоявшемся 19 апреля заседании партийный комитет одобрил корреспонденцию «Зову в образцовые» и рекомендовал обсудить ее во всех партийных организациях Мегионгазстроя.

Отделу труда треста (начальник Л. Н. Уздяева) и объединенному комитету профсоюза (Ю. И. Пархоменко) поручено организовать соревнование за право называться образцовым коллективом. Редакции газеты «Трибуна строителя» рекомендовано в ноябре — декабре текущего года провести за «круглым столом» встречу участников соревнования за образцовый коллектив.

Экономика и дисциплина



Год 1985-й. Апрель

Летопись социалистического соревнования

Идет реставрация

Площадка между Домом культуры «Октябрь» и школой искусств огорожена деревянными щитами. Над памятником воинам - землякам, павшим в Великой Отечественной войне, — тент из брезента. Идет реставрация памятника.

Это ответственное дело поручили лучшим рабочим СУ-13. Дмитрию Георгиевичу Билану и Салихжану Сабиржановичу Нуруллину приходилось уже вести подобные работы: Дмитрию в Тюмени на отделке домов культуры, а Салихжан девять лет на строительстве КамАЗа облицовывал мрамором здания.

Перед плиточниками поставили задачу: в небольшой срок облицевать мраморной плиткой постамент памятника. Специальных приспособлений для резки мрамора в Мегионгазстрое нет. Поэтому Дмитрий Георгиевич по памяти восстановил станок (раньше приходилось пользоваться таким). Его изготовлением занимались работники отдела главного механика СУ-13 и УММ.

Теперь станок стоит под тентом. Мраморные плиты облицовщики режут по размеру, указанному в чертеже. Работают они с восьми утра до восьми вечера. Трудились и в выходной. Велико желание сделать эту работу с самым высоким качеством и вовремя.

40-летию Великой Победы

Срок окончания облицовки постамента 20 апреля, но Дмитрий Билан считает, что справится они на денек раньше.

Под тентом жарко: включены обогреватели. Нужно, чтобы раствор хорошо схватился и мраморные плиты держались крепко.

Вышли наружу. С обеих сторон памятника — по три небольших постамента. На них будут уложены мраморные доски с высеченными на них фамилиями погибших воинов - нижневартовцев. Постаменты тоже облицуют мрамором.

Подошла к нам штукатур - маляр Людмила Дмитриевна Варава.

— Вам и раньше приходилось выполнять подобные работы?

— Нет, не приходилось, — ответила Людмила Дмитриевна. Ей предстоит сделать окончательную отделку памятника.

Чтобы мастера успешно выполняли свою работу и не отвлекались, им нужны подсобники. Две девушки - комсомолки Алла Белоусова и Елена Чуганнова готовят раствор, зачищают и подносят мраморную плитку.

...Дмитрий Билан смотрит на облицованный постамент. Видно, что самому нравится работа.

В день 40-летия Великой Победы к обновленному памятнику придут ветераны, чтобы поклониться погибшим товарищам, придут нефтяники и строители, буровики и монтажники, учителя и работники культуры. Будут среди них и те, благодаря кому памятник получил вторую жизнь.

Л. ЛЕЛЮШКИНА,
наш корр.

Зову в образцовые

Статья бригадира комсомольско - молодежной бригады треста Мегионгазстрой Н. П. Нежданова, опубликованная под заголовком «Зову в образцовые», обсуждена в коллективах всех цехов завода строительных материалов.

Участники собраний решили: принять все меры к безусловному выполнению своих обязательств по обеспечению строительными материалами объектов, которые возводят мегионгазстроевцы.

В. СЕРИК,
директор завода;
В. КОЛЕНКОВА,
секретарь партбюро ЗСМ.

* * *

Статья бригадира экспериментального участка-потока Н. П. Нежданова «Зову в образцовые» обсуждена на собрании коллектива седьмой автоколонны (начальник В. Н. Иванов, бригадир Н. Ф. Метельский).

Водители, другие участники собрания пришли к единому мнению: поддержать призыв бригады Н. П. Нежданова — активной участницы «рабочей эстафеты», включиться в соревнование за право называться образцовым коллективом и беспрекословно выделять технологический транспорт по заявкам экспериментального участка-потока.

Е. СТРУЖКО,
начальник автобазы № 10.

Фотолетопись Великой Отечественной войны



Берлин взят, война окончена. Маршал Советского Союза Г. К. Жуков во время подписания акта о полной и безоговорочной капитуляции фашистской Германии.

(Фотохроника ТАСС)

Награды солдатам Победы

— На днях опубликован Указ Президиума Верховного Совета СССР «О награждении орденом Отечественной войны активных участников Великой Отечественной войны 1941—1945 годов». Хотелось бы узнать подробности: в каком порядке и по каким документам будет производиться награждение? — спрашивает ветеран войны пенсионер А. Селезнев.

Участников войны, а также лиц, уволенных из Вооруженных Сил, которых от имени Президиума Верховного Совета СССР будет награждать министр обороны, к награждению представят военное командование и военные комиссариаты. Лиц, которых от имени Президиума Верховного Совета СССР будет награждать председатель КГБ и министр внутренних дел, к награждению представят соответствующие органы КГБ, МВД либо командование.

Основанием для представления к награждению служат те документы, которые необходимы были для выдачи «Удостоверения участника войны» и удостоверений, выдаваемых лицам, находившимся в действующей армии на должностях вольнонаемного состава, а также «Удостоверение инвалида Отечественной войны».

Если в военных комиссариатах по месту жительства участников войны указанные документы отсутствуют, вопрос о представлении к награждению может быть решен на основании других документов. Такими документами могут быть личные дела, военные билеты, красноармейские книжки с соответствующими записями; справки медицинских учреждений, подтверждающие нахождение на излечении по ранению, связанному с пребыванием на фронте; справки, выданные в свое время военным командованием, архивными учреждениями и т. п.; удостоверение к медали «Партизану Отечественной войны», к медалям за освобождение, взятие городов.

Ранение подтверждается официальным документом, в котором имеется достоверная, то есть не вызывающая сомнения, запись о полученном ранении. К ранению приравниваются контузии, ожоги, обморожения 3-й и 4-й степени. Лицам, утратившим документы об участии в войне, военные комиссариаты обязаны оказать помощь, разъяснить, какие конкретно документы нужны, в каких архивных органах и в каком порядке их следует запросить. Учитывая сложность такого поиска, работу по представлению активных участников Великой Отечественной войны к награждению орденами решено продолжить и после 9 мая 1985 года.



Комсомолка Татьяна Иневаткина работает в бригаде М. Т. Ивахно, которая ведет отделку здания РПВЦа и лидирует в соревновании.

Эта девушка активна и в общественной жизни. Молодежь избрала ее членом комсомольского бюро СУ-13. Татьяна пользуется уважением в бригаде и у товарищей по комсомольской организации.

На снимке: штукатур - маляр СУ-13 **Татьяна Иневаткина.**
Фото В. РЫБАКОВА.

А ты выполнил сегодня свою норму?

Единственным показателем хорошей работы является выполнение нормы в натуральных измерителях. Ниже публикуются цифры, характеризующие (в среднем) работу одного строителя в первом квартале 1985 года в течение одной смены. Нормы составлены с учетом зимних условий.

Бригада и управление	Един. измер.	Норма	Фактич. выполн.
I. Кирпичная кладка			
Макаров Г. С. (СУ-13)	куб. м	1,2	1,21
Индюков Г. С. (СУ-13)	куб. м	1,2	1,2
Обиход А. Г. (СУ-13)	куб. м	1,2	1,2
Горшков А. П. (КМСУ-25)	куб. м	1,2	1,14
II. Бетонные работы			
Прозоров Г. П. (СУ-13)	куб. м	0,9	0,05
Букалов М. И. (СУ-13)	куб. м	0,9	0,88
Ивахин Р. В. (КМСУ-25)	куб. м	0,9	0,85
Мазуров П. И. (СУ-54)	куб. м	0,9	0,83
Бояркин Е. П. (СУ-54)	куб. м	0,9	0,81
Дикусар М. П. (СУ-54)	куб. м	0,9	0,73
III. Монтаж сборного железобетона			
Белозеров В. И. (КМСУ-24)	куб. м	1,8	1,79
Метенько В. М. (КМСУ-24)	куб. м	1,8	1,39
Тишин В. В. (КМСУ-24)	куб. м	1,8	1,9
Воронков В. А. (КМСУ-25)	куб. м	1,8	1,8
Нежданов П. П. (КМЭУП)	куб. м	1,8	1,8
IV. Монтаж металлоконструкций			
Синельников С. А. (СУ-13)	тонна	0,5	0,5
Лотфуллин И. Т. (КМСУ-25)	тонна	0,5	0,8
Сковородников В. (КМСУ-24)	тонна	0,5	0,46
V. Штукатурные работы			
Герасимова Л. И. (СУ-13)	кв. м	12,0	12,2
Ивахно М. Т. (СУ-13)	кв. м	12,0	12,4
Берг П. И. (СУ-13)	кв. м	12,0	12,3
Кулешова В. Г. (СУ-13)	кв. м	12,0	12,7
Бердник Т. Д. (СУ-54)	кв. м	12,0	12,5
VI. Устройство полов			
Данилов С. И. (СУ-13)	кв. м	8	8,5
VII. Облицовочные и плиточные работы			
Сухомлин А. С. (СУ-13)	кв. м	5	6,9
VIII. Прокладка внешних трубопроводов			
Грошев А. В. (СУ-45)	п. м	5	2,13
Нагурный В. Ф. (СУ-45)	п. м	5	1,93
Шевченко Н. С. (СУ-45)	п. м	5	1,91
Кашалаба Р. И. (СУ-45)	п. м	5	2,09

Отдел труда Мегионгазстроя.

Судят товарищи

Урок на всю жизнь

31 января Литвинов Юрий, шофер бензовоза СУ-15, не вышел на работу. Свое отсутствие товарищам по работе он объяснил тем, что был на приеме у психоневролога. В подтверждение принес справку.

Через пять дней Юрий снова не пришел на работу. И снова оправдался справкой.

Это вызвало удивление. Потому что мало наш Юрий похож на больного человека. И потом справка это ведь не больничный лист. Инспектор отдела кадров Ранса Филиппова тщательно проверила подлинность Юриного документа и установила, что шофер Литвинов на приеме не был.

Вот так выяснилось, что молодой рабочий (Юре 23 года) легко и спокойно обманул своих товарищей. Если сейчас не дать оценку этому случаю, то ведь, поверив в безнаказанность нечестных действий, Юрий может совершить более худший проступок.

Побывали товарищи в общежитии, где живет Литвинов, расспросили о его поведении в быту. Отзывы хорошие. Может, действительно, оступился парень?

Решили: вопрос о прогулах Юрия Литвинова и ложных справках вынести на заседание товарищеского суда.

Вел себя Литвинов на суде правильно. Раскаялся, пообещал, что такого в его жизни больше не будет.

Мы верим, что эти обещания искренние, что на всю жизнь запомнится Юре урок, который преподнесли ему своей строгостью товарищи.

Л. ГАШЕВА,
мастер СУ-45, редактор стенной газеты управления.

СПОРТ

На поле футбольном

После коммунистического субботника на футбольном поле, расположенном рядом со строительной площадкой ДНС-27, встретились спортсмены комсомольско - молодежной бригады Н. П. Нежданова.

Одна команда состояла из бойцов Всесоюзного ударного комсомольского отряда имени 40-летия Победы, недавно прибывших к нам. А другая — из ветеранов бригады.

Прогнозов перед матчем было много. Даже афиша, с юмором оформленная и вывешенная за два дня до матча, отражала настроение каждой команды — только победить.

Но более обоснованными оказались настроения ветеранов бригады. Они и победили с крупным счетом.

В. ВЕВЕРОВ,
монтажник КМЭУП, судья матча.

Редактор
З. И. КРИВОЛАПОВА.

Наш адрес:
628440, г. Нижневартовск, улица Мусы Джалиля, 10. Телефоны 2-30-31, 6-35-12 и 6-35-13.
Газета отпечатана Нижневартовской городской типографией. Над полиграфическим исполнением номера работали линотиписты Г. Жигелис и В. Кудрявцева, метранпаж В. Алимпиева, печатница Н. Пономошина.
Заказ 5120
Тираж 1324

ПРОЛЕТАРИИ ВСЕХ СТРАН, СОЕДИНЯЙТЕСЬ

ТРИБУНА СТРОИТЕЛЯ

Орган партийного комитета, администрации, объединенного профкомитета и комитета ВЛКСМ ордена «Знак Почета» комсомольско-молодежного треста Мегионгазстрой

Газета издается с 3 февраля 1979 г.

1985 г.

МАЙ

9

четверг

№ № 17 18

(324 325)

Цена 2 коп.

Сегодня—40 лет Победы советского народа в Великой Отечественной войне 1941-1945 гг.



Это победители. Над ними чистое небо. Ласковое солнце играет вечерними лучами на их орденах и медалях. Деревья вот-вот распустят первые листочки.

И к нам на Север пришла весна. Мирная. Счастливая. Сороковая победная весна, которую завоевали (на снимке слева направо) плотник СУ-13 Константин Семенович Дубинин, сторож КМСУ-25 Клавдия Митрофановна Кончер, сторож СУ-13 Александр Георгиевич Буров, аккумуляторщик УПТК Петр Кузьмич Малышев, бывший плотник СУ-13 ныне пенсионер Петр Артемьевич Лебедев.

Навечно зачислен в бригаду

В августе 1981 года в состав комсомольско-молодежной бригады Николая Павловича Неведрова был зачислен Герой Советского Союза Александр Матросов. Его заработная плата по решению коллектива перечисляется в Фонд мира. За девять месяцев в этот фонд поступило 2183 рубля.

На бригадном собрании, которое состоялось накануне юбилея Великой Победы, было решено:

зачислить Александра Матросова навечно в состав бригады;

установить шефскую связь с детским домом, в котором воспитывался комсомолец Матросов, и с воинской частью, в списках которой и сегодня значится гвардии рядовой Герой Советского Союза Александр Матвеевич Матросов, грудью закрывший амбразуру дзота гитлеровцев, препятствующего продвижению вперед.

В. ВЕБЕРОВ,
монтажник КМЭУП.

В надежных руках ключи от мирной тишины

Юбилей Победы... Мы, ветераны Великой Отечественной, пронесшие сквозь самую кровавую и разрушительную войну, с особым чувством встретили сегодняшнее мирное утро. Прекрасен наш молодой город, который мы строим своими руками. Светлы и радостны лица нижневартовцев. А как звонко смеются дети...

Поверьте, нет лучше награды для бывших фронтовиков, чем видеть это ликование жизни, видеть нашу Родину счастливой и могущественной. Ради этого мы и шли на смертный бой с фашизмом, поднимались в атаки под свинцовым дождем, падали и снова шли вперед и нашей Победе.

Сороковой раз реют над Землей ее знамена. У нас, перешагнувших в сорок пятом, подрастают внуки. А вот над памятью время не властно. И сегодня, собравшись за праздничным столом, мы, фронтовики, вспомним, как вели местные бои и вынуждали большие сражения, вспомним взятые высотки и сожженные фашистами города. Вспомним фронтовых друзей — и живых и навечно оставшихся на полях Великой Отечественной.

Семнадцать кавалеров боевых наград, семнадцать участников Великой Отечественной трудится сегодня в Мегионгазстрое. Очень дорого нам то внимание, которым окружают нас, ветеранов, товарищи по труду. И за почет и за добрые пожелания в связи с юбилеем Победы большая всем благодарность.

А мы, ветераны, не останемся в долгу, все силы отдадим производству и воспитанию нашей смены. Ветераны пожизненно остаются на фронте борьбы и труда во имя Отчизны.

Трест наш называется комсомольско-молодежным. Абсолютное большинство работающих в Мегионгазстрое — молодежь. По характеру работы мне часто приходится бывать в бригадах, а как лектору-международнику — в рабочих общежитиях.

Личные впечатления от встреч с молодыми строителями хорошие. У меня сложилось твердое мнение, что это люди надежные, до конца преданные Родине, партии. Кроме того все они отличные знатоки своих боевых специальностей, получившие хорошую армейскую закалку.

Замечательное пришло нам на смену поколение. В его руках находятся сегодня ключи от мирной тишины. Мне, как фронтовику, радостно это видеть. Значит, дело, за которое мы воевали, мир, который отстояли, в надежных руках.

Мы сегодня отмечаем не только 40-летие Великой Победы, но и сороковой год мира. Мира, который сохранится все это время ценой неверо-ятных усилий советского народа.

В течение всех послевоенных лет империалистические круги Запада — прежде всего США — виток за витком наращивают гонку вооружений. Мы неоднократно предлагали американцам остановить эту безумную гонку, но наши предложения, как известно, остались без ответа.

К чему стремятся политики из Пентагона? К нарушению ядерного паритета. Но советский народ никогда не позволит сделать этого.

И мы, ветераны, и молодые мегионгазстроевцы каждый день стараемся работать так, чтобы еще могущественней была наша любимая Родина, еще крепче была ее обороноспособность.

Праздничным фейерверком сегодня расцветится небо столицы нашей Родины — Москвы, столиц союзных республик и городов-героев. Отсветы этих праздничных огней озарят всю нашу Родину, одержавшую Великую Победу над черными силами фашизма и ныне под руководством Ленинской партии коммунистов уверенно идущую вперед по пути созидания, прогресса и мира.

Я. САДОВНИКОВ,
ветеран Великой Отечественной войны.

Помните!

Нет семьи, которая не потеряла бы отца или брата, сына, сестру, дочь, нет дома, которого не коснулось бы военное горе.

У каждого свой счет и война.

Нет, не может быть забвения для тех, кто до последней капли крови своей защищал нашу землю Советскую, кто отстреливался до последнего патрона у пограничных столбов, кто жизнь свою отдал, защищая столицу нашу Москву,—и не допустил врага на улицы ее.

Бессмертен твой подвиг, солдат!

Правительственная телеграмма

Коллегия министерства и президиум ЦК профсоюза сердечно поздравляют коллектив комсомольско-молодежного треста Мегионгазстрой с награждением его переходящим Красным знаменем за победу во Всесоюзном социалистическом соревновании по итогам первого квартала.

Поздравляем коллектив с 40-летием Победы советского народа в Великой Отечественной войне. Желаем всем работникам крепкого здоровья, счастья, новых успехов в труде.

В. ЧИРСКОВ, министр нефтегазстроя;
В. СЕДЕНКО, председатель ЦК профсоюза.

Наши интервью

Рано еще бить в литавры

Беседа нашего корреспондента с главным инженером треста Мегионгазстрой Григорием Ивановичем ПРОЦЕНКО.

Многие подразделения Мегионгазстроя и субподрядных организаций напряженно трудились в первые четыре месяца текущего года. Наш коллектив признан победителем областного и Всесоюзного соревнования. Хорошими экономическими показателями характеризуется работа строителей и монтажников и апреле. Что нужно сделать, Григорий Васильевич, чтобы закрепить достигнутый успех?

— Работать с еще большим напряжением. Экономические результаты минувших месяцев, конечно, радуют. Однако заметного перелома в строительстве объектов еще не произошло.

Пока только трудовые коллективы КМСУ-21 и участка-потока (начальники В. П. Чухарями и П. И. Подболотов) организовали двух- и трехсменную работу. Задание по росту производительности труда успешно выполняют только строители и монтажники участка - потока и КМСУ-25 (начальник А. П. Новоминский).

Так что в литавры бить еще рано, а надо много работать.

Хозяйственные руководители, партийные бюро и комитеты профсоюза, каждый трудовой коллектив самокритично должны оценить свою работу. В первую очередь следует устранить причины, мешающие сдвинуть объекты в заданном режиме, перераспределить силы и ресурсы, чтобы без опозданий и с высоким качеством сдать в эксплуатацию все пусковые объекты года.

— Задача ясна. Но какие все-таки обстоятельства и причины оказали положительное влияние на успешное выполнение государственного плана четырех месяцев?

— Одним из таких обстоятельств я считаю реальный план строительства и сдачи объектов. Над формированием плана 1985 года серьезно поработали и свое время инженеры производственного, планового, технического, и сметно-договорного отделов (начальники В. В. Шатковский, Э. Р. Радке, В. А. Щетинин, И. Д. Мельник).

Другой важной причиной является некоторая перестройка в работе строительных управлений. Большинство начальников участков, главных инженеров и начальников управлений стали работать с перспективой, своевременно предоставляли фронт работ смежным субподрядным организациям.

— На каких объектах требуется сегодня особая четкость в действиях участников строительства?

— На Локосовской площадке, на строительстве завода спецжелезобетона, ДНС-27, газлифтных нефтяных станций.

Чтобы добиться слаженности действий строителей и монтажников, требуются решительные и организационные меры, требуется настойчивая работа по повышению ответственности каждого рабочего, каждого инженера за порученное дело. От неорганизованности одного нерадивого работника могут пострадать целые коллективы, может сорваться срок ввода объектов.

Успеха добиваются там, где на решающих участках поставлены инициативные, ответственные люди, где обеспечена гласность соревнования, где учиняют жесткий спрос с тех, кто несет прямую ответственность за выполнение строительной программы года.

— Благодарю за беседу.

Каждый, кто приходит в трест Мегионгазстрой вечером, обязательно обращает внимание на седую женщину, сидящую у телефонного аппарата. На ее умное лицо, внимательные глаза.

Галина Ивановна Мурыжникова служила в войсках воздушного наблюдения, связи и оповещения. Благодаря ей и ее однополчанам наши зенитчики сбили не одну сотню вражеских самолетов.

В послевоенные годы Галина Ивановна вернулась в школу учительствовать, отдавала свой труд и любовь свою детям.

И на пенсии сердце ветерана не знает покоя. Потому и дежурит вечерами в тресте Галина Ивановна.

На снимке: вахтер треста Мегионгазстрой участница Великой Отечественной войны Галина Ивановна Мурыжникова.



Тем, кто не услышал залп Победы

На Всесоюзный коммунистический субботник, посвященный 40-летию Победы, вышло 1815 рабочих, служащих, инженеров Мегионгазстроя. Одни трудились на рабочих местах, другие на благоустройстве дворов, улиц, шестого микрорайона.

На стройомонтаже освоено в этот день 51 тысяча рублей. 8500 рублей, заработанных 1 мая, мегионгазстроевцы направили на строительство госпиталей и больниц для ветеранов войны и труда, на улучшение их медицинского и бытового обслуживания, благоустройство памятных мест боевой славы, на сооружение в городе Москве памятника Победы.

Свой безвозмездный труд в день коммунистического субботника работники Мегионгазстроя посвятили тем, кому не довелось услышать залпы победного салюта весной 1945 года, кто отдал свою жизнь за свободу и счастье нашей Отчизны.

Л. БЕЛОУС,
наш рабкор.

Трудовой салют Победе

Синий фронтовой платочек

Администрация и комитет профсоюза подвели итоги социалистического соревнования женских бригад «За синий фронтовой платочек», посвященного 40-летию Великой Победы.

Победу в соревновании одержали отделочницы комсомольско - молодежной бригады, которую возглавляет кандидат в члены КПСС Валентина Геннадьевна Кулешова.

В канун юбилея Великой Победы шестнадцать отделочниц бригады В. Г. Кулешовой пришли на объект в синих фронтовых платочках, которыми премировали их за победу в соревновании. Бригаде-победительнице вручена также бесплатная путевка на один из лучших кавказских курортов.

С особым рвением работали отделочницы в дни ударной вахты. Работали с такой же самоотверженностью, с какой всевали их матери и старшие подруги, воспетые во фронтовой песне.

За участие в соревновании бригады Михаила Тимофеевича Ивахно и Нины Ивановны Берг награждены почетными грамотами.

Л. БАСИЯНИНА,
председатель комитета профсоюза СУ-13.

Пятилетка выполнена

Восьмой год эту бригаду возглавляет коммунист Вячеслав Александрович Воронков. Стабильно работает комсомольско - молодежный коллектив. Постоянно выполняет план по всем показателям. Неоднократно бригада Воронкова добивалась победы в социалистическом соревновании трудовых коллективов КМСУ-25, треста Мегионгазстрой и города Нижневартовска.

Объекты бригада Вячеслава Воронкова строит хорошо. 4,1 балла — такова оценка качества строительства объектов, построенных этим коллективом.

Комсомольско - молодежный коллектив, вступая в год активной подготовки к XXVII съезду партии, принял на себя обязательство: выполнить план пяти лет к 40-летию Великой Победы.

21 апреля 1985 года комсомольско - молодежная бригада Вячеслава Воронкова рапортовала: «Есть пятилетка! На строймонтаже собственными силами освоено 5156 тысяч рублей вместо предусмотренных планом 5140 тысяч рублей. Пятилетнее задание выполнено на 100,3 процента!»

Р. ТУРКИНА,
старший инженер КМСУ-25.

Слово рабочее сдержали

Комплексная хозрасчетная бригада СУ-13, которой руководит член Тюменского областного комитета КПСС Георгий Николаевич Прохоров, приняла социалистические обязательства в честь 40-летия Великой Победы, первым пунктом записала: «Выполнить план четырех с половиной лет пятилетки к 9 мая 1985 года».

Коллектив сдержал свое трудовое слово и на три недели раньше намеченного срока доложил руководству и общественности треста: «Собственными силами освоено на строймонтаже 3787 тысяч рублей, что составляет 100 процентов плана 4,5 лет пятилетки».

Бригада Г. П. Прозорова участвовала в сооружении объектов спецбазы «Татра», аэровокзала, школы № 18. Сейчас она трудится в шестом микрорайоне на строительстве общественно - торгового центра.

В. ИВАНОВА,
старший инженер СУ-13.

Праздничные новоселья

В канун Первого мая государственная комиссия приняла в эксплуатацию 60-квартирный дом, строительный номер которого — семь. Ордера на квартиры в нем получили работники Мегионгазстроя, Самотлорнефтепромстроя, субподрядных монтажных и транспортных организаций.

Новый жилой дом, площадь которого 2681 кв. метр, построил коллектив Сургутского ДСК. А заказчиком и эксплуатирующей организацией является наш трест.

А. СКУГАРЕВА,
начальник отдела Мегионгазстроя.

Победили бригады Ивахно и Воронкова

Комитет комсомола треста Мегионгазстрой подвел на первый квартал итоги социалистического соревнования комсомольско - молодежных бригад.

Среди комплексных хозрасчетных бригад победы в соревновании добились бригады Вячеслава Воронкова из КМСУ-25 (групкомсорг Андрей Селютин). На втором месте бригада КМЭУП, которую возглавляет Николай Павлович Нежданов (секретарь комсомольского бюро Марат Хаматгареев). Третьего места решено никому не присуждать, потому что другие бригады не выполнили условий соревнования.

В соревновании специализированных комсомольско - молодежных бригад призерами стали отделочники СУ-13. На первом месте бригада Михаила Тимофеевича Ивахно (групкомсорг Татьяна Иневаткина). Второе место присуждено бригаде Анатолия Степановича Сухомлина (групкомсорг Ирина Красноголовко). На третьем месте бригада Нины Ивановны Берг (групкомсорг Ирина Кукарпина).

Ни одна комсомольская организация стройуправлений, других производственных подразделений не выполнила условий соревнования, поэтому никому и не присуждены призовые места.

В соревновании комсомольских организаций непроизводственных подразделений победу одержали молодые работницы детского сада № 12 (секретарь Галина Борщева). На втором месте комсомольцы жилищно-коммунальной конторы (секретарь Анна Мурзаева). На третьем месте молодые инженеры аппарата треста (секретарь бюро ВЛКСМ Татьяна Самарина).

Соревнование комсомольцев и молодежи продолжается.

60 лет с именем В. И. Ленина

Мегионгазстроевцы гордятся тем, что рядом с ними работает первый управляющий трестом Григорий Ильич Пикман.

Девятнадцать лет назад прибыл в поселок Нижневартовский энергичный и опытный строитель с приказом министра, в котором говорилось, что Пикману поручено возглавить вновь образованный трест Мегионгазстрой.

На глазах Григория Ильича рос и хорошел Нижневартовск, при его непосредственном участии строились дома, улицы, магазины, школы, создавались газоперерабатывающие заводы и компрессорные станции.

А начинал свою трудовую деятельность тов. Пикман в те далекие годы, когда страна поднималась из разрухи после гражданской войны. Работал Григорий Ильич инструктором Сокольнического райкома комсомола города Москвы.

Шестьдесят лет прошло с тех пор. Была у Григория Ильича служба в пограничных войсках, строительство оборонных объектов, а после Отечественной войны он строил Волго-Донской канал и промышленные объекты Татарии.

На прошлой неделе Григорию Ильичу Пикману вручен памятный значок ЦК ВЛКСМ «60 лет с именем В. И. Ленина».

Рядом с этой наградой на груди ветерана партии и труда в этот же день появилась юбилейная медаль «Сорок лет победы в Великой Отечественной войне 1941—1945 гг».

Читатель сообщает, критикует, спрашивает

С начала года «Трибуна строителя» получила 159 писем читателей

НА СЭКОНОМЛЕННЫХ МАТЕРИАЛАХ

Вступая в год 40-летия Великой Победы и 50-летия стахановского движения, комсомольско-молодежная бригада Николая Павловича Нежданова записала в своих обязательствах: «Отработать один день в Фонд мира».

Четвертого мая, в день Всесоюзного коммунистического субботника, 98 рабочих нашей бригады дружно вышли на объект и целую смену работали ударно, по-боевому. • На строительстве объектов ДНС-27 освоено 3000 рублей. В Советский фонд мира перечисляется 1500 рублей заработной платы.

Как и подобает доброму трудовому коллективу, бригада Н. П. Нежданова строительство ведет рачительно, бережно расходует материалы. За четыре месяца текущего года строители и монтажники сэкономили 132 кубометра бетона, 18 тонны металла, другие материалы на общую сумму 23000 рублей.

В день Всесоюзного субботника, посвященного 40-летию Победы, бригада Н. П. Нежданова работала на сэкономленных материалах и тем самым выполнила еще один пункт социалистических обязательств.

П. РЕЗНИК,
наш рабкор.

Первые в городе

Зональный штаб ЦК ВЛКСМ и Нижневартовский городской комитет комсомола за первый квартал подвели итоги социалистического соревнования комсомольско-молодежных коллективов, посвященного 40-летию Великой Победы и XII Всемирному фестивалю молодежи и студентов.

Первое место (по своим группам) завоевали бригады Михаила Тимофеевича Ивахно и Сергея Синельникова (групкомсорги Татьяна Иневаткина и Геннадий Куликов). Обе бригады из СУ-13.

На втором месте бригада Вячеслава Воронкова, на третьем — бригада Илькама Лотфуллина (групкомсорги Андрей Селютин и Владимир Рыбец). Обе бригады из КМСУ-25.

Надежные партнеры

Достойно встретили 40-летие Великой Победы бригады Ф. А. Булатова и П. Г. Кушнирука (СУ-11 треста Тюменьнефтегазмонтаж). Эти трудовые коллективы, заключив договор о соревновании по принципу «рабочей эстафеты», досрочно справились с целевыми заданиями.

Так, бригада Ф. А. Булатова обязалась к 25 апреля смонтировать четыре резервуара емкостью 5000 кубических метров каждый и один резервуар на 2000 кубометров. Это задание было выполнено досрочно. Сверх плана смонтирован еще один резервуар емкостью 5000 кубических метров.

К 30 апреля поручалось бригаде П. Г. Кушнирука закончить монтаж и обвязку трубопроводов на площадке предварительного отстоя. Работа эта была полностью завершена 26 апреля.

Вот такие у нас надежные партнеры.

Р. ИЛЬИН,
наш рабкор.

БЕРЕЗКА

Дедушке моему, погибшему на войне, посвящаю.

Давным давно,
когда он жил,
В саду березку
посадил.
Прошли года,
пришла война.
Россия в бой
всех позвала.
Когда на фронт
он уходил,
То с ней проститься
не забыл.
С тех пор прошло
немало лет.
Его в живых
уж больше нет.
Расти, березка,
не грусти.
С тобой идти
нам по пути.
Гордись бойцом,
страной гордись.
А кто погиб —
тем поклонись.

Н. САБЛИНА,
штукатур-маляр СУ-13.

В вахтовом поселке

День семейного отдыха

Работники Дома культуры «Юбилейный» организовали для жителей вахтового поселка СУ-54 день семейного отдыха.

...Нас ждали в клубе строители и их дети. Через полчаса после нашего приезда в зале зазвучали записи песен о труде, о Родине, о рабочем классе.

Началось чествование передовиков производства. Бригада Татьяны Дмитриевны Бердник заняла в первом квартале 1985 г. второе место в соревновании бригад ведущих профессий Мегионгазстроя. Много было сказано добрых слов в адрес этого небольшого коллектива отделочниц. Дань уважения отдали культработники добросовестному труду рабочих из бригад Юрия Яланджева и Евгения Бодрыкина.

Для передовиков производства, строящих Локосовский ГПЗ, участники художественной самодеятельности Дома культуры «Юбилейный» исполнили песни, читали стихи. Тепло была встречена зрителями литературно-музыкальная композиция, посвященная 40-летию Великой Победы.

Мы привозили в вахтовый поселок мультфильмы для ребятишек. Для них же организовали игры и конкурсы рисунка «Мы рисуем мир».

Ответственно отнеслась к организации дня семейного отдыха работников СУ-54 заведующая производственным отделом Дома культуры Валентина Бугаева.

Е. БЫЧКОВА,
зам. директора Дома культуры «Юбилейный».



Александра Кузьминична и Яков Алексеевич жили в одном селе, но познакомились они только после Великой Отечественной, когда оба вернулись с фронта.

Яков Алексеевич был артиллеристом, воевал под Ленинградом и Выборгом, брал Варшаву и Будапешт. День Победы он встретил в Прибалтике, уничтожая все еще сопротивлявшихся фашистов. За боевые заслуги старший лейтенант Садовников награжден орденом Красной Звезды, многими боевыми медалями.

Александра Кузьминична выносила с поля боя раненых бойцов, перевязывала их под смертельным огнем.

Сорок весен назад Садовниковы соединили свои судьбы. Они умеют ценить то, что завоевали: мир и любовь, радость жить и трудиться, воспитывать детей и внуков.

И сейчас Садовниковы в строю. Яков Алексеевич — начальник строительной лаборатории треста Мегионгазстрой, Александра Кузьминична — медсестра станции переливания крови. Вся жизнь ветеранов на виду. Поэтому и ценят их товарищи по работе, потому и тянется к ним молодежь. Каждое Девятое мая у Садовниковых день открытых дверей.

На снимке: ветераны войны и труда супруги Садовниковы Александра Кузьминична и Яков Алексеевич.

Фото В. РЫБАКОВА.

Золотые руки мастеров

Трест Тюменьгазмеханизация провел конкурс профессионального мастерства.

Коллектив пятого управления механизации направил в Сургут, где проходил конкурс, машиниста сваебойного агрегата Б. П. Гринева и помощника машиниста П. П. Шестова, машиниста трубоукладчика Ю. В. Загайнова и машиниста экскаватора А. Х. Генриха.

За четыре часа они забили 22 сваи, а директивная норма на экипаж — 11 свай за смену.

В смотре-конкурсе участвовали представители семи управлений механизации. Наш экипаж занял второе место и показал при этом высокую культуру производства, слаженность в работе.

Механизаторы Гринев, Шестов, Загайнов и Генрих награждены дипломами «Мастер — золотые руки».

В. САМОХИНА,
старший инженер управления механизации.

О долге и достоинстве

Мастером диспутов в нашем городе слывет учительница 8-й школы Вера Георгиевна Черепанова. Обычно она проводит диспуты со старшеклассниками, в том числе и с членами клуба «Алые паруса», который действует в Доме культуры «Юбилейный».

Но на этот раз Вера Георгиевна встретилась с молодежью рабочих общежитий Мегионгазстроя. Тема диспута «Что значит жить с достоинством». Строители хорошо подготовились к разговору, поэтому каждый четко выразил свою точку зрения о том, что такое гражданский долг, как знания влияют на убеждения, на проявление жизненной позиции, на культуру отношений между людьми и о том, что без достоинства жизнь не в радость.

Вера Георгиевна сумела так провести диспут, что никто не остался в стороне от разговора, все стали участниками горячего молодежного спора. Но особенно активными были Александр Максимов, Олег Костенко, Владимир Проценко, Сергей Митрофанов.

Е. ВАСИЛЬЕВ,
механизатор.

Герои Сопротивления

— Известно, что в оккупированных гитлеровцами странах в рядах участников движения Сопротивления сражались советские люди. Сколько из них удостоены звания Героя Советского Союза?

Г. ЧАСТИКОВ, монтажник.

Шестнадцать советских граждан, сражавшихся с фашистами после побега из неволи, стали Героями Советского Союза.

На польской земле прославились своими подвигами партизанские соединения, командовали которыми майор В. Карасев и подполковник П. Прокопюк.

Отважно сражался в Югославии бежавший из концлагеря лейтенант Красной Армии Мехти Гусейн-заде.

Во многих боевых операциях итальянских патриотов участвовал Ф. Полетаев. Он стал первым иностранцем, удостоенным высшей военной награды Италии — золотой медали «За воинскую доблесть», а также медали Гарибальди. Ему присвоено звание почетного гражданина Генуи. 2 февраля 1945 года в критический момент боя Федор Полетаев пожертвовал собой ради спасения товарищей.

Плечом к плечу с французами участвовал в борьбе за освобождение Франции лейтенант В. Порик. Попав в плен, он бежал из лагеря смерти, вступил в партизанский отряд.

Доплата за руководство бригадой и звеном

В целях обеспечения единства при дифференциации доплат бригадирам и звеньевым, предусмотренных постановлением Совета Министров СССР и ВЦСПС «О совершенствовании организации, системы оплаты и стимулирования труда в строительстве», Госкомтруд СССР, Госстрой СССР и ВЦСПС утвердили разъяснение «О размерах и порядке доплат бригадирам и звеньевым, не освобожденным от основной работы, за руководство бригадой и звеном в строительстве», текст которого по просьбе читателей печатается ниже.

НОВЫЕ ОФИЦИАЛЬНЫЕ МАТЕРИАЛЫ

1. Доплаты бригадирам из числа рабочих-сдельщиков и рабочих-повременщиков, не освобожденным от основной работы, за руководство бригадой устанавливаются в зависимости от нормативной численности рабочих в бригаде и специфики выполняемых работ в следующих размерах в месяц;

20 рублей — при составе бригады не менее 10 человек на общестроительных работах и не менее 6 человек на специальных и монтажных работах;

30 рублей — при составе бригады не менее 15 человек на общестроительных работах и не менее 10 человек на специальных и монтажных работах;

40 рублей — при составе бригады не менее 20 человек на общестроительных работах и не менее 15 человек на специальных и монтажных работах;

50 рублей — при составе бригады не менее 30 человек на общестроительных работах и не менее 20 человек на специальных и монтажных работах.

При уменьшении численности рабочих в бригаде против нормативной в результате осуществления организационно-технических мероприятий, обеспечивающих сокращение их численности и повышение производительности труда по сравнению с планом, установленные доплаты бригадирам не снижаются.

2. Доплаты звеньевым из числа рабочих, не освобожденным от основной работы, за руководство звеном в зависимости от его численности устанавливаются в следующих размерах в месяц:

10 рублей — при составе звена не менее 5 человек;

15 рублей — при составе звена не менее 8 человек;

20 рублей — при составе звена не менее 10 человек;

3. Доплаты за руководство бригадой или звеном производятся при условии выполнения заданий в установленные сроки, при высоком качестве работ, с учетом состояния трудовой и производственной дисциплины.

В случаях нарушения трудовой и производственной дисциплины, допущенных членами этих коллективов, бригадир или звеньевой лишаются руководителем строительно-монтажного управления и приравненной к нему организации по согласованию с соответствующим профсоюзным комитетом частично или полностью установленных доплат за руководство бригадой или звеном.

4. Доплаты за руководство бригадой и звеном включаются в состав заработка, на который начисляются районные коэффициенты и надбавки за работу в районах Крайнего Севера, местностях, приравненных к районам Крайнего Севера, и на европейском Севере.

«Экономическая газета» № 18, май 1985 года.

Минута молчания

Вечный огонь у могилы Неизвестного солдата и памятники героям-землякам во всех городах и селах нашей страны. Все меньше приходит к ним ветеранов. Идут их вдовы, внуки и правнуки. Идут в скорби, когда гордость перемежается со слезами. И не высыхают они уже сорок лет... Идут, накатываясь волнами не остывающего, горячего горя. Идут отцы и ведут семьи, передавая священную скорбь как эстафету неоплатного долга.

Идут ветераны. Очень старые, даже сердце болит глядеть на них.

Седой мужчина в орденах с лестницей золотых и красных нашивок за ранения принес цветы к памятнику, единственному пока в городе Нижневартовске. Кусает губы. Не выдержал. Заплакал, торопясь уйти. Тянется за таблетками. Сердце его, исполосованное войной, — долго ли ему биться еще?

Прошло сорок лет после 9 мая 1945 года, но продолжают умирать израненные осколками, простреленные пулями, истощенные блокадами и концлагерями, контуженные бомбами и снарядами...

Пули той войны настигают сегодня, и никто никогда не сочтет наши потери.

Мы помним об этом. Мы обязаны хранить верность Огню.

И пусть Вечное Пламя жжет сердца наших детей и внуков. Они должны быть достойны, а значит, готовы на самопожертвование во имя Родины, как это сделали солдаты Великой Отечественной.

И пусть Минута молчания, шестьдесят секунд мирного времени, оплаченных дорогой ценой, вечным набатом бьют в наши сердца!

Л. ЗАРЕЧНАЯ,
наш корр.



Для Москвы воротами, ведущими на фронт, был Белорусский вокзал. Отсюда отбывали в действующую армию защитники Родины. Здесь в 41-м при проводах эшелона с московскими ополченцами впервые прозвучала песня А. В. Александрова «Священная война» — присяга на верность любимой Отчизне, клятва разгромить фашистскую орду.

А в 45-м вокзал встречал победителей, пропахших порохом, в выцветших гимнастерках, пропыленных дорог половины Европы, освобожденной этими бесстрашными, прошедшими через огонь и все испытания, очень уставшими, но бесконечно счастливыми теперь людьми.

На снимке: встреча воинов-победителей на Белорусском вокзале.

Твое свободное время

Романса русского душа

«Романса русского душа» — такова тема лекции-концерта, состоящегося в Доме культуры «Юбилейный».

Эта лекция, сопровождавшаяся мастерским исполнением романсов, была прочитана в соответствии с программой народного университета культуры. Его слушателям в течение учебного года были прочитаны лекции о живописи XIX века, об истории создания скульптором Фальконе памятника «Медный всадник», о танцевальной музыке, о творчестве композитора Бетховена и о музыкальном наследии Шопена.

И вот очередное занятие... На сцене старинный интерьер. Горит свеча. Звучит негромкая музыка. Концертмейстер Надежда Баскакова аккомпанирует солистам вокального коллектива Дома культуры «Юбилейный» Надежде Журавлевой, Кабману Замалетдинову, Николаю Мухину, Татьяне Солуяновой.

Ведущая этой музыкальной лекции Евгения Бычкова, сидя у настольной лампы, рассказывает о русском романсе, занимающем особое место в мировой музыкальной культуре, о его чарующей силе и волнующем душу сердечности.

А со сцены льются романсы. Одни исполняются солистами в форме лирического раздумья, другие как удалая веселая песня, третьи как мечтательный вальс.

Все романсы, прозвучавшие со сцены Дома культуры «Юбилейный», были исполнены самодеятельными артистами с большой искренностью, а иные — на довольно приличном профессиональном уровне.

Замечательный подарок подготовили работники Дома культуры «Юбилейный» для любителей классической музыки. Но вот какое замечание следует сказать в адрес организаторов лекции-концерта. Хорошо продуманная, отлично отрепетированная программа исполнялась в полупустом зале. Почему не было зрителей?

Н. ЛЕПЕНДИН,
наш корр.

В рабочем общежитии

О незабываемом

Каждое поколение будет помнить и чтить тех, чья молодость прошла под пулями, кто отдал свою жизнь за наше мирное сегодня. В преддверии 40-летия Великой Победы на заседание клуба «Юность» (13-е общежитие) пригласили ветеранов войны Александра Георгиевича Бурова и Петра Артемьевича Лебедева.

На встрече присутствовали и бойцы Всесоюзного ударного комсомольского отряда имени 40-летия Победы, приехавшие из Белгородской области. В их родных местах воевал Петр Артемьевич. Курскую дугу навечно запомнил старый солдат, врезались в его память грохот «катюш», отвага товарищей, кровавые сполохи ракет.

Интересно, с юмором и метким словцом, рассказывал о своих фронтовых дорогах Александр Георгиевич. Молодые строители еще и еще расспрашивали ветеранов о тяжелых боях и испытаниях огнем.

Спасибо вам, ветераны, за ваш солдатский подвиг, которому жить в веках.

Т. МИТЬКОВСКАЯ,
зав. сектором учета комитета ВЛКСм Мегионгазстроя.

Берлин взят!



Красный флаг на рейхстаге.
Фото О. Кнорринга (Фотохроника ТАСС)

Вы — совесть наших дней

Никакими словами нельзя выразить чувства, которые испытываешь, глядя на их седины, на мужественные лица и особое выражение глаз. Их всегда можно узнать среди других — людей, прошедших через горнило войны и принесших народам Великую Победу.

Вот они, победители. Сидят в первом ряду большого зала и напряженно вслушиваются в песню «О чем ты плачешь, старшина?», которую исполняет стропальщик Сергей Абросимов. Будто заново переживают то, что пришлось испытать.

Наклонился к внучке бригадир СУ-13 Михаил Иванович Вукалов. А девочка, притихшая и серьезная, прижалась светлыми косичками к дедовой груди.

Украдкой смахнула слезу вахтер треста Мегионгазстрой Галина Ивановна Мурыжникова.

Светлый взгляд Василия Селиверстовича Кравченко устремлен на сцену. Открытое приветливое лицо сибиряка исполнено благородства и достоинства.

Ветераны Великой Отечественной войны! Вы — совесть наших дней. Вы, до последнего патрона отстреливавшиеся в окопах, и сегодня в строю.

Слесаря участка малой механизации Федора Ивановича Бу[illegible]ку на вечере боевой славы сопровождает жена Нина Никитична. Тяжело ходить ветерану. Беспокоят старые боевые раны.

...Когда отступали фашистские войска, гитлеровцы немилосердно жгли села и города, убивали стариков, женщин, детей.

Двенадцать подростков ушли из небольшого молдавского села и повстречали в лесу красноармейцев. Ребятишки вызвались проводить их короткой дорогой к намеченной цели. Проводили бойцов и все двенадцать стали считать себя «мобилизованными и призванными». Среди них и Федор Вукалов шестнадцати лет от роду. Восемнадцать раз, одевшись пастушком, перегонял он скот через линию фронта, приносил из разведки ценные сведения о противнике. И только в Карпатах получил паренек долгожданную солдатскую форму.

Штурм Берлина. Недалеко от рейхстага Буканалою ранило. В госпитале услыхал от товарищей радостную весть.

— Слышу, все кричат «Победа!», а встать не могу. Ноги совсем отказали, — вспоминает Федор Иванович.

Потом была долгая и достойная жизнь. С 1962 года работал ветеран войны Буканалов в СУ-13.

Репортаж с вечера боевой славы

— Я до сих пор каждый колодец всех газоперерабатывающих заводов помню. Все заводы строились при непосредственном моем участии, — с гордостью говорит Федор Иванович.

Теперь по состоянию здоровья перевели его в УПТК.

Это только одна судьба фронтовика. О каждом сидящем сегодня можно рассказывать и рассказывать. Такие это особенные люди. Они по многу лет живут на одном месте, не любят менять работу, привыкают к товарищам, привязываются к городу.

Петра Кузьмича Малышева, аккумуляторщика, любят товарищи по труду. У него ровный, чуть иронический характер. Петр Кузьмич всегда готов помочь другу, прийти на выручку соседу. Кроме того Малышев отличный специалист, работает по высокому классу.

...На сцене Дома культуры известная в Мегионгазстрое исполнительница народных песен штукатур-маляр Надежда Ковтун. Проникновенно поет она «Поклонитесь хлебу русскому». Еще не закончилась песня, а из первого ряда поднимается солдатская жена Нина Никитична Буканалова и сторож КМСУ-25 Клавдия Митрофановна Кончер. Только что этим женщинам инспекторы вручили алые гвоздики, а они с душевной благодарностью решили подарить их самодеятельной певице.

Увидев, что женщины, ветераны направляются к ней, Надежда Ковтун, закончив песню, спустилась в зал, с дочерней нежностью обняла каждую и преподнесла им румяный каравай хлеба. Эта волнующая сцена не была предусмотрена сценарием, а произошла она по сердечному велению достойных представителей двух замечательных поколений нашей страны.

Клавдии Митрофановне Кончер было одиннадцать лет, когда началась Великая Отечественная война, когда наравне со взрослыми женщинами и пожилыми мужчинами, которых не взяли на фронт, стала она хлеборобом.

В пятнадцать лет Клавдия Митрофановна была награждена медалью «За доблестный труд в Великой Отечественной войне 1941-1945 гг.».

Поднимаются на сцену ветераны. В руках красные гвоздики, на груди ордена и медали. Смущаются от всеобщего внимания вахтер 8-го общежития Анна Степановна Бердинских, плотник ЖКК Николай Никитич Чудинов, плотник СУ-13 Константин Семенович Дубинин.

Не все смогли сегодня прийти в «Юбилейный». Нет в зале Александра Васильевича Кунгурова, работавшего ранее плотником СУ-13, нет плотников СУ-45 Каюма Алексеевича Валитова и Владимира Ивановича Лысова, нет бывшего ассенизатора ЖКК Тагира Хусаиновича Велиханова. Одним помешало прийти нездоровье, другим серьезные обстоятельства.

Совесть наших дней... Как хочется нам, сыновьям, дочерям и внукам вашим, быть достойными вашего солдатского подвига, продолжить этот подвиг трудом своим, всей жизнью своей.

Л. ЛЕЛЮШКИНА,
наш корр.

Владимир БУТЕНКО,
каменщик СУ-13.

Нам не забыть
святой войны плакаты,
Тех строгих строчек
«Родина зовет!»
Как клятву
повторили их солдаты.
Отец и сын, и стар
и млад. Народ.

Казалось, в каждой
клеточке усталость.
Да, было.
Приходилось отступать.
И кровью,
воспаленными устами
Шептал солдат:
«Ты, Родина, мне
мать».

Просили пить,
зайдя в родные хаты.
И отводя глаза
от матерей,
Как будто были
в чем-то виноваты,
Взгляд опустив,
шли дальше от людей.

Какой ужасно
дорогой ценою,
Развеяв мнф
о силище врага,
Разбили мы фашиста
под Москвою,
И не ступила здесь
его нога.

Зимой и летом,
осенью, весною,
Четыре года
бил солдат врага.
Друзей терял,
но тяжкою ценою
Остановил
свинцовый ураган.

Даешь Берлин,
последний угол зверя!
Держать ответ
настал его черед.
А наш солдат
и я сорок первом верил,
Что Родину
к Победе приведет.

Редактор
З. И. КРИВОЛАПОВА.

Наш адрес:
626440, г. Нижневартовск, улица Мусы Джалиля, 10. Телефоны 2-30-31, 6-35-12 и 6-35-13.
Газета отпечатана Нижневартовской городской типографией. Над полиграфическим исполнением номера работали линотипистки Г. Жигелис и В. Кудрявцева, метранпаж В. Алимпиева, печатница Р. Ненашева.
Заказ 5783
Тираж 1374

ПРОЛЕТАРИИ ВСЕХ СТРАН, СОЕДИНЯЙТЕСЬ!

ТРИБУНА СТРОИТЕЛЯ

Орган партийного комитета, администрации, объединенного профкомитета и комитета ВЛКСМ ордена «Знак Почета» комсомольско-молодежного треста Мегионгазстрой

Газета издается с 3 февраля 1979 г.

1985 г.

МАЙ

16

четверг

№ 19 (326)

Цена 1 коп.

В синих фронтовых платочках

РЕПОРТАЖ ИЗ ПЕРЕДОВОЙ БРИГАДЫ

Никогда не видела в бригаде Валентины Кулешовой суеты. Работают девчата спокойно, уверенно и организованно. Каждая знает, что ей надо делать. Поэтому и побеждает бригада в соревновании.

На отделочницах синие платочки. Скромные, неброские, как в песне фронтовых лет. Кто завязал концы платка назад, кто под подбородком. Но каждой синий платочек к лицу. Женщины и девушки выглядят в них празднично, хоть спецовки их и забрызганы краской да раствором.

... Бригада в полном составе стоит у входа в здание строящегося детского сада. Валентина Геннадиевна дает распоряжение, и девушки приступают к утеплению полов — засыпают их керамзитом, настилают рубероид. Другой работы для них на садике пока нет. Первый и второй этажи оштукатурены, а третий еще не достроен каменщиками.

Готовясь к 40-летию Великой Победы, бригада Кулешовой проявила инициативу и предложила развернуть борьбу за право надеть в канун праздника Победы синие фронтовые платочки. Три женские бригады СУ-13 вступили в это соревнование.

Нелегко досталась победа инициаторам. Но, говорили девчата, нашим ровесницам, которые воевали и работали во время войны, намного трудней приходилось. А они выстояли и победили.

Настойчиво шли к победе комсомолки и коммунистки бригады Кулешовой. Возвратившись из командировки, с рвением взялись они штукатурить помещения второго этажа детского сада № 28 и быстренько обошли соперницу — бригаду Нины Ивановны Берг.

В последние две недели, предшествующие юбилею Великой Победы, бригада Кулешовой освоила на строймонтаже 16 тысяч рублей. Это 160 процентов плана, а производительность труда за этот период на 26 процентов превысила плановую.

Валентина Геннадиевна рассказывает:

— Пригласили нас седьмого мая в управление. Пришли. Нам объявили, что в соревновании за синий фронтовой платочек одержали победу мы. Виктор Иванович Банишский, начальник управления, вручил синие платочки. Каждой руку пожал. Все нас поздравляли.

В комсомольско-молодежной бригаде Кулешовой четыре коммуниста, шесть комсомольцев. Сама Валентина Геннадиевна в марте стала кандидатом в члены КПСС.

Осенью бригада пополнилась бойцами Всесоюзного ударного комсомольского отряда имени Ленинского комсомола. Теперь уже все новички сдали на разряд. А то, что они старательные и трудолюбивые, свидетельствуют производственные показатели и победа в ударной вахте, посвященной 40-летию Победы.



На снимке: бригадир СУ-13 кандидат в члены партии Валентина Кулешова и комсомолка штукатур-маляр Ольга Хайбрахманова.

Бригада В. Г. Кулешовой заняла первое место в общетрестовском соревновании бригад ведущих профессий.

Хорошие в этом коллективе девчата. Вот, например, Вера Диденко. Она неплохо рисует и по своей инициативе выпустила ко Дню Победы стенную газету. Ирина Лазарева и Лида Ефарова стали лауреатами фестиваля «Весенние ритмы».

Когда бригадир была в отпуске, на деле проявила свою авангардную роль коммунист Зоя Пфлаумер. Подсказывала молодым отделочницам, поправляла их. А главное, так сумела организовать труд подруг, что бригадные показатели ничуть не стали ниже, чем при Кулешовой.

Коммунист Галя Токарева пятнадцать лет работает в Мегионгазстрое отделочницей. Лучшего примера для молодых штукатуров-маляров не найдешь.

А молодая коммунистка Татьяна Гилева только осенью приехала в составе Всесоюзного ударного отряда имени Ленинского комсомола. Вроде недолго работает в бригаде. А уважением пользуется у девчат большим.

...Подошла машина с облицовочной плиткой. Плиточники начали выгружать ее. Подключились к ним отделочницы. И замелькали синие платочки в комнатах первого этажа, у входа в здание, около машины.

Л. ЛЕЛЮШКИНА,
наш корр.



На снимке: победители предъюбилейного соревнования штукатуры-маляры СУ-13 Татьяна Гилева, Ольга Перкина, Вера Диденко.

Фото В. РЫБАКОВА.

Ударная вахта продолжается

Администрация и объединенный комитет профсоюза Мегионгазстроя подвели итоги социалистического соревнования, посвященного 40-летию Победы советского народа в Великой Отечественной войне.

Первое место присуждено коллективу КМСУ-21 (начальник В. Н. Чухаркин, секретарь партийного бюро Н. П. Черных, председатель комитета профсоюза О. Э. Ермолинская). Это подразделение выполнило план четырех месяцев по всем технико-экономическим показателям.

На втором месте КМСУ-25. Этот коллектив досрочно 17 марта выполнил план четырех с половиной лет пятилетки. Третье место решено никому не присуждать.

В соревновании участков победил коллектив участка № 1 потока, возглавляемый П. И. Подболотовым (секретарь партбюро В. А. Бурлаков, председатель комитета профсоюза Ю. Н. Иванов). Все технико-экономические показатели, характеризующие работу этого коллектива в течение четырех месяцев, положительные. План четырех с половиной лет пятилетки завершен 11 марта.

На втором месте коллектив отделочного участка СУ-51, возглавляемый Ю. Р. Смольским. На третьем отделочники СУ-13, которыми руководит начальник участка В. П. Сытченко.

Победу в соревновании хозрасчетных низовых коллективов, работающих методом бригадного подряда, одержала бригада Г. С. Макарова (СУ-13).

На втором месте комсомольско-молодежная бригада В. В. Сковородникова (КМСУ-21). На третьем — комсомольско-молодежная бригада В. А. Воронкова (КМСУ-25).

В соревновании бригад ведущих профессий победила комсомольско-молодежная бригада В. Г. Кулешовой (СУ-13). Этот коллектив является инициатором и победителем соревнования женских бригад «За синий фронтовой платочек».

На втором месте отделочники СУ-51, возглавляемые бригадиром Т. Д. Бердник. На третьем месте бригада В. П. Якименко (ХУОР).

Отмечена хорошая работа комсомольско-молодежных бригад Р. В. Ивахина и Н. Т. Лотфуллина (обе из КМСУ-25), бригады А. А. Астанина (УПТК).

Хорошими достижениями встретили передовые коллективы 40-летие Великой Победы. Но ударная вахта не закончена. Она продолжается. Мегионгазстроевцы ударным трудом решили встретить 50-летие стахановского движения и XXVII съезд Коммунистической партии.

Бригада имени 40-летия Великой Победы

Бюро Тюменского областного комитета ВЛКСМ и штаб ЦК ВЛКСМ территориально-производственного комплекса нефтяных и газовых месторождений Западной Сибири подвели итоги ударной трудовой вахты комсомольско-молодежных коллективов области, посвященной 40-летию Победы советского народа в Великой Отечественной войне.

Комсомольско-молодежная бригада Вячеслава Воронкова (групкомсорг Андрей Селютин) из КМСУ-25 треста Мегионгазстрой признана победителем областного соревнования. Ей присвоено звание «Бригада имени 40-летия Великой Победы».

Поздравляем передовой коллектив с таким важным событием в его жизни.

Детсад на «отлично»

С оценкой «отлично» коллектив КМСУ-25 сдал в эксплуатацию детский сад в поселке Ильичевской нефтеперекачивающей станции (Кондинский район).

Детсад этот по городским меркам небольшой — всего на 50 мест. Но построен он с большой любовью к детям вахтового поселка.

Отлично поработало на отделке садика звено Александры Коваленко. Звеньевая и штукатур-маляр Марина Кузнецова часто оставались после смены, чтобы в запланированное время сдать детский сад.

Построила садик комплексная бригада Петра Рутковского.

Э. БАННЫЙ,
заместитель начальника КМСУ-25.

Проспект и парк Победы

Решением Нижневартовского городского Совета народных депутатов в ознаменование 40-летия Победы советского народа над фашистской Германией проспект Космонавтов переименован в проспект Победы. Именем Победы назван городской парк.

Экономика и дисциплина

Год 1985-й. Май

Летопись социалистического соревнования



Иван Францевич — водитель десятой автобазы. К своим обязанностям комсомолец Метельский относится с большой ответственностью. Груз старается довезти до объекта без потерь и вовремя. Трудные рейсы на своей «Татре» он выполняет при любой погоде.

Этого скромного паренька полюбили в комсомольско - молодежной бригаде Н. П. Нежданова. «Мастер своего дела», — говорят о нем строители ДНС-27.



На снимке: водитель автобазы № 10 Иван Францевич Метельский.

Острая мысль, умелые руки

63000 руб. экономии

Начальника участка Георгия Константиновича Губина в нашем коллективе знают не только как требовательного руководителя, но и как хорошего рационализатора. Только в 1984 году Георгий Константинович внес три рацпредложения, внедрение которых принесло управлению 63 тысячи рублей условной экономии.

Дефицитным строительным материалом являются, как известно, металлические сваи, сделанные из некондиционных труб. Под фундаменты подстанции комплексного сборного пункта 3Б, в соответствии с проектом, надо было забить 108 таких свай. Большие требовались трудозатраты на газовую резку труб по размеру, поделку наконечников для свай, на заполнение металлических труб песком.

Георгий Константинович вместе с мастером КМСУ-24 Ольгой Эдуардовной Ермолинской и начальником технического отдела треста Владимиром Аксентьевичем Щетининым предложил вместо металлических использовать железобетонные сваи.

— Во первых, вместо 108 металлических, — сказали они, — потребуется всего 12 железобетонных свай. Во-вторых, общая нагрузка на свайное поле при этом не меняется. А в результате — удешевление и ускорение строительства, сокращение затрат на эксплуатацию механизмов и автотранспорта, задействованных при устройстве свай.

Рационализаторское предложение это было согласовано с проектным институтом. Экономический эффект от его внедрения составил 26311 рублей.

Лучшим в нашем управлении признано предложение «Подключение компрессорной станции № 14 к газовым сетям. Новое конструктивное решение по устройству бойпасного газопровода». И снова в разработке этого предложения участвовал Г. К. Губин вместе с главным инженером КМСУ-24 Михаилом Ивановичем Поповым и прорабом Николаем Алексеевичем Кадомцевым.

В феврале нынешнего года Георгий Константинович вместе с инженерами управления по внутрипромысловому сбору и компримированию газа предложил изменить проектное решение устройства эстакад трубопроводов второй очереди КС-9. Это предложение тоже принесло экономический эффект.

Такой вот беспокойный человек Георгий Константинович. Его пытливый ум постоянно ищет оптимальные решения, а его инженерная мысль все время работает на повышение эффективности строительства.

И. ТИШИНА,
инженер КМСУ-24.

За культуру производства

Администрация и объединенный комитет профсоюза треста Мегионгазстрой за первый квартал подвели итоги социалистического соревнования за улучшение условий труда и повышение культуры производства.

Ни одно из управлений не выполнило полностью условий соревнования, поэтому никому не присуждено первое место. На втором — УПТК, на третьем — коллектив СУ-13.

В соревновании участков победы добился коллектив участка, возглавляемый Ю. П. Филатовым (СУ-13). На втором месте участок М. С. Осинцева (КМСУ-25). На третьем месте кислородный участок УПТК (начальник И. Ф. Шварев).

Лучшей по культуре производства в Мегионгазстрое признана комплексная бригада Г. Н. Прозорова (СУ-13). На втором месте комсомольско - молодежная бригада В. В. Сковородникова (КМСУ-24). На третьем — комсомольско - молодежная бригада Р. В. Ивахина (КМСУ-25).

Отмечена хорошая работа общественного инспектора охраны труда газоэлектросварщика В. А. Христенко (СУ-54).

Г. КОВАЛЕВА,
старший инженер Мегионгазстроя.

Попали в крепкий коллектив

Полтора месяца назад мы, 36 бойцов Всесоюзного ударного отряда имени 40-летия Победы, приехали из Белгородской области. В аэропорту нас, комсомольцев - добровольцев, встретили хлебом-солью, развезли по общежитиям.

На работу определили в комсомольско - молодежную бригаду Н. П. Нежданова. В коллективе нас встретили с сибирской доброжелательностью. И сегодня ветераны бригады помогают, советуют. Каждый старается подставить плечо.

Ответ на такую заботу мы знаем только один — хорошая работа да общественная активность.

К юбилею Победы подготовили мы концерт и выступили с ним перед бригадой. Участвуем в работе оперативного комсомольского отряда. Дважды на футбольном поле встречались с ветеранами бригады.

Нравится нам жить и работать в Мегионгазстрое. Нам повезло — в крепкий коллектив мы попали.

В. НЕМШИЛОВ,
электросварщик комиссар отряда имени 40-летия Победы.

План—закон. Как он выполняется?

Выполнение коллективами подразделений треста государственного плана по производству строительно-монтажных работ и росту производительности труда за апрель 1985 года характеризуется такими цифрами:

Подразделение	Генподряд (в тыс. руб.)			Собственными силами (в тыс. руб.)			Производительность труда (в руб.)		
	план	факт.	проц.	план	факт.	проц.	план	факт.	проц.
СУ-13	450	455	101,1	320	354	110,6	1429	1161	81,2
КМСУ-24	500	515	103,0	210	223	106,2	1640	1487	90,7
КМСУ-25	480	480	100,0	260	267	102,7	1548	1589	102,6
СУ-45	—	—	—	115	116	100,9	737	983	133,4
СУ-54	500	507	101,4	200	205	102,5	1342	1041	77,6
Участок-поток	300	473	157,7	235	248	105,5	2385	2385	100,0
ХУОР	70	70	100,0	70	70	100,0	745	875	117,4
Итого по тресту	2300	2500	108,7	1410	1483	105,2	1230	1179	95,9

Плановый отдел.

От главного корреспондента

Письма наших читателей

С начала года «Трибуна строителя» получила 177 писем читателей.

Смелее идти на укрупнение

Месяц назад мы вместе с заместителем управляющего трестом Григорием Ильичем Пикманом были приглашены на совещание, которое в г. Свердловске проводил Госкомтруд СССР. В его работе принимали участие около 500 представителей трудовых коллективов, прибывших из различных городов Западной Сибири и Урала.

С докладом «О совершенствовании системы оплаты и стимулирования труда в строительстве» выступил председатель Госкомтруда СССР тов. Баталин Ю. П.

Автору этих строк была предоставлена возможность выступить с трибуны Всесоюзного совещания и рассказать об опыте нашей бригады, работающей методом генерального подряда.

После совещания в Свердловске разговор на важную тему был продолжен в Москве со специалистами Мишнефтегазстроя.

И в докладе тов. Баталина Ю. П., и в его ответах на многочисленные вопросы, и в беседе со специалистами министерства настоятельно рекомендовалось смелее идти на укрупнение бригад, на включение инженерно-технических работников в состав бригад, если этого требуют интересы дела.

На совещаниях были высказаны критические замечания в адрес тех руководителей, которые не хотят или не умеют перестроиться, а работают по старинке. Современный уровень строительного производства требует от руководителя умения работать с перспективой, мыслить экономически, чаще советоваться с рабочими. Особое внимание было уделено созданию условий для внедрения сквозного бригадного подряда.

После возвращения из командировки я рассказал своим товарищам о задачах, которые были поставлены перед строителями на Всесоюзном совещании. Члены партийного бюро вместе с бригадным активом обсудили материалы совещания и разработали мероприятия по внедрению в жизнь рекомендаций Госкомтруда СССР.

Наша бригада работает сейчас над реализацией этих мероприятий.

Н. НЕЖДАНОВ,
бригадир комсомольско-молодежной бригады

Детская выставка

Женсовет аппарата треста провел конкурс детского творчества, посвященного 40-летию Великой Победы.

Тридцать шесть детей приняли в ней участие.

Самый младший участник выставки Вася Белоус, трех с половиной лет, вылепил из пластилина голубя мира. Самый старший — четырнадцатилетний Сережа Моряков — прекрасно нарисовал «Мамаев курган».

Жюри отметило также работы Лены и Тани Гурьевых (вышивание), пятилетнего Кости Скугарева (рисунки), Радика Абдуллина (резьба по дереву), Саши Ковалева и Иры Рождественной (макромэ), Жанны Белоус (кухонный фартук), Павлика Веберова (выжигание), Наташи Голенищевой и Юли Максимовой (рисунки и лепка из пластилина), Маши Крыловой (вертолет из плотной бумаги) и др.

Всем участникам выставки вручены подарки.

А. СУХОДОЕВА,
председатель женсовета аппарата треста.



На Параде Победы 24 июня 1945 года. Эти знамена разгромленных фашистских войск будут брошены к подножию Мавзолея В. И. Ленина.

Фото Е. ХАЛДЕЯ (Фотохроника ТАСС).

В Фонд мира

В бухгалтерию Мегионгазстроя поступили заявления начальника отдела кадров треста Н. М. Алексеевой и инспектора этого же отдела А. В. Дорошовой: «Прошу перечислить в Фонд мира мой однодневный заработок». В марте в Фонд мира от этих женщин поступило 32 рубля.

В апреле работники аппарата треста собрали, а бухгалтерия перечислила в Фонд мира 390 руб.

Редактор
З. И. КРИВОЛАПОВА.

Наш адрес:
628440, г. Нижневартовск, улица Мусы Джалиля, 10. Телефоны 2-30-31, 6-35-12 и 6-35-13.
Газета отпечатана Нижневартовской городской типографией. Над полиграфическим исполнением номера работали линотиписты Г. Жигелис и В. Кудрявцева, метранпаж В. Алимпиева, печатница В. Лобанова.
Заказ 6089
Тираж 1324

ПРОЛЕТАРИИ ВСЕХ СТРАН, СОЕДИНЯЙТЕСЬ!

ТРИБУНА СТРОИТЕЛЯ

Орган партийного комитета, администрации, объединенного профкомитета и комитета ВЛКСМ ордена «Знак Почета» комсомольско-молодежного треста Мегионгазстрой

Газета издается с 3 февраля 1979 г.

1985 г.

МАЙ

23

четверг

№ 20 (327)

Цена 1 коп.

Твое назначение, партгрупорг

В жизни низовых ячеек нашей партийной организации произошло значительное событие — прошли отчетно-выборные собрания. Содержательным был этот период. Вновь создано пять партийных групп. Теперь число низовых ячеек парторганизации Мегионгазстроя достигло тринадцати. На учете в них состоит 73 коммуниста. В работе отчетно-выборных собраний приняли участие семьдесят членов партии.

Двадцать восемь из них выступили с критическими замечаниями и конкретными предложениями по повышению боевитости партийных групп. Каждый выступивший на собрании руководствовался заботой об авторитете партийной группы. Потому-то так остра была критика, так нелицеприятны замечания, высказанные в адрес администрации и товарищей по партийной группе.

На что должна быть направлена основная энергия партийных групп? Прежде всего на решение такой ключевой проблемы, как повышение производительности труда и выполнение норм в натуральных показателях. Путей решения этих кардинальных задач много. Это и преодоление недисциплинированности, и улучшение организации труда, и повышение квалификации, и инициатива.

И, как правило, чем активнее позиция коммунистов, тем крепче трудовой коллектив, тем жить и работать в нем интереснее. Для примера назову ячейку, являющуюся боевым ядром комсомольско - молодежной бригады Валентины Кулешовой (СУ-13). Здесь четыре коммуниста и один кандидат в члены партии. Именно они стали застрельщиками соревнования «За синий фронтовой платочек», в которое в канун 40-летия Победы включились все женские бригады.

А вот другой факт из жизни этой же партийной организации. В бригаде Лидии Герасимовой (СУ-13) восемь коммунистов и кандидатов в члены партии. В период избирательной кампании они проявили высокую ответственность, работая в составе окружных комиссий.

Но, отмечалось на собрании, не стала еще партгруппа, возглавляемая Н. В. Манаковой, боевым ядром бригады. И, пожалуй, нет вины Натальи Владимировны в том, что она не сумела сплотить коммунистов. Бригада Л. И. Герасимовой работает одновременно на трех-четырех объектах. И коммунисты этой бригады неделями, а то и месяцами не видят друг друга. Трудно партгрупоргу осуществлять контроль за выполнением поручений, за проявлением коммунистами жизненной позиции.

И штукатур-маляр Екатерина Киндзерская не проявляет активности, какая требуется от кандидата в члены партии. Можно говорить, что рядом с Катей нет опытного партийного наставника, но ее отсутствие на отчетно - выборном собрании иначе, как недисциплинированностью не назовешь. Именно так оценили ее поступок Н. В. Ковтун, П. П. Пуховникова, другие товарищи Киндзерской.

Множество забот у партийной группы, а значит, и у ее руководителя. Важно добиваться, чтобы еще шире развивалось соревнование, чтобы повышалось качество всей работы.

Опыт убеждает: эти цели достигаются тем успешнее, чем с большей настойчивостью коммунисты утверждают в коллективе атмосферу дружной работы, непримиримости к нарушениям дисциплины, неорганизованности, бесхозяйственности.

Именно партгрупорг в первую очередь призван со всей принципиальностью выступать против тех, кто порой говорит одно, а делает другое, легко берет любое обязательство, но не выполняет его, пытается замалчивать недостатки. Значительно повышаются требования к руководителям низовых партийных звеньев, когда речь идет о воспитании молодежи, об умении партгрупорга донести слово партии до каждого коммуниста, до каждого беспартийного рабочего.

Избрание партгрупоргом — это не только выражение большого доверия ближайших соратников по общему делу, а и важное партийное поручение. Быть групоргом — значит в полной мере отвечать за коллектив партийцев, действующих в самой гуще масс, где по существу решается судьба всех наших планов. И тут многое зависит от вожака коммунистов, его позиции, организаторских, нравственных достоинств.

Второй раз подряд коммунисты избрали партгрупоргом Владимира Лазаревича (КМСУ-25) и Сергея Якимовского (КМСУ-24). Такое уважение им оказано потому, что в отчетном периоде они не действовали в одиночку, а в партийных делах опирались на всех коммунистов, стремились расширить актив за счет беспартийных.

Всем заметен эффект деятельности партгрупп, возглавляемых Сергеем Якимовским и Владимиром Лазаревичем. Комсомольско - молодежные бригады Виктора Сковородникова (КМСУ-24) и Ростислава Ивахина (КМСУ-25) постоянно лидируют в социалистическом соревновании. Эти трудовые коллективы одними из первых встали на ударную вахту, посвященную XXVII съезду.

После отчетов и выборов в партгруппах тринадцать коммунистов приступили к ответственным обязанностям их вожаков. У одних партгрупоргов есть уже опыт. Другим еще надо учиться искусству быть партийным организатором. Долг партийных бюро подразделений — помочь каждому активисту с честью справиться с возложенными на него задачами. В этом один из важных залогов успешной работы на финише пятилетки.

Месяц назад партком одобрил инициативу бригадира комсомольско - молодежной бригады участка - потока депутата Верховного Совета РСФСР Николая Павловича Нежданова, призвавшего через газету включиться в соревнование за право называться образцовым коллективом. Значит, одна из главных задач партгрупоргов заключается сегодня в том, чтобы возглавить это соревнование, помочь каждому строителю определить для себя конкретные задачи.

В преддверии XXVII съезда КПСС все партгрупорги Мегионгазстроя должны действовать смело, активно, наступательно. Потому, что от деятельности низовых ячеек нашей парторганизации во многом зависит, с какими показателями мы закончим одиннадцатую пятилетку, какими достижениями встретим XXVII съезд партии.

Н. ЯРОВОЙ,
секретарь партийного комитета Мегионгазстроя.

Партийная жизнь: смотр перед съездом

ВЕЗУТ СУДА ГРУЗЫ

Семнадцатого мая к причалу базы УПТК подошла первая самоходная баржа, открывшая навигацию-85. И вот раздалась первая команда «Вира!». Это стропальщики А. Сашкин, Н. Эльтамиров, С. Исхаков начали разгружать первую баржу, доставившую мегионгазстроевцам железобетонные изделия.

На причале много народу. Настроение у всех приподнятое. Открытие навигации — всегда праздник.

Красиво работает бригада Г. Магомедова. Ни одного лишнего движения. Первую баржу выгрузили стропальщики за двенадцать часов. А норма ее выгрузки — двадцать один час.

К причалу подается «СТ-2001». Темп выгрузки увеличивается. Разгрузка ведется двумя плавкранами. Это судно разгружено за двадцать часов вместо сорока отведенного по норме.

За первые два дня навигации выгружено 3200 тонн железобетонных изделий. Материалы сразу же вывозятся с причала.

В. КЛИГМАН,
главный инженер УПТК.

НАВИГАЦИЯ-85

Когда Нина Торопова приехала в Нижневартовск, у нее не было строительной специальности. Поступив в Мегионгазстрой, она пошла учиться в учебно-курсовой комбинат и через три месяца получила разряд штукатура-маляра.

За полтора года Нина прижилась на стройке. Она стремится совершенствовать свое мастерство, учится у таких опытных отделочников, как Людмила Дмитриевна Варава и бригадир Михаил Тимофеевич Ивахно.



На снимке: штукатур-маляр СУ-13 Нина Николаевна Торопова.

Растет у каменщиков уровень зрелости

Завершается учебный год в системе политического и экономического образования трудящихся треста Мегионгазстрой. Пропагандист школы коммунистического труда бригадир Г. С. Макаров (СУ-13) и минувший понедельник провел итоговое занятие. Слушатели, члены его бригады, собрались в чистой, уютной бытовке.

«Коллективные формы организации труда. Бригадный подряд» — по такой теме занимались каменщики в минувшем уже учебном году. На итоговом занятии Георгий Степанович Макаров подробно остановился на формах оплаты труда бригады, работающей методом бригадного подряда.

— Прогрессивная форма оплаты труда — чековая. — говорит пропагандист. — Бригадир имеет чековую книжку, выписанную на оплату всего объема строительства объекта. По ней бригадир оплачивает труд строителей, механизаторов и автомобилистов, обслуживающих коллектив. Естественно, бригадир заинтересован в экономии, поэтому не будет делать приписок шоферам и механизаторам.

Занятие, которое проводит коммунист Макаров, носит форму непринужденной беседы. Вот заговорили о том, как быстрее окончить монтаж башенного крана, чтобы увеличить производительность труда. Работающий на строительстве детского сада № 16 мобильный РДК не обеспечивает полностью каменщиков кирпичом и раствором. Его эксплуатация обходится в три раза дороже, чем эксплуатация башенного крана.

Репортаж из школы коммунистического труда

Много еще у каменщиков ручного труда. Это отрицательно сказывается и на их заработной плате и трудоемко.

Г. С. Макаров отметил, что, занимаясь в школе коммунистического труда, каменщики стали экономически грамотнее, лучше разбираются во многих вопросах производства. Практически каждый каменщик может замерить количество привезенного раствора, выявить недогруз.

В течение учебного года от слушателей поступило много предложений о более рациональном складировании и хранении материалов. Многие каменщики отличаются общественной активностью. Они строги к нарушителям трудовой дисциплины. Не мирятся с плохим качеством раствора и кирпича, с неудовлетворительной организацией труда.

Социальная активность каменщиков приносит хорошие результаты. В первом квартале бригада Г. С. Макарова добилась первого места в соревновании низовых коллективов Мегионгазстроя, работающих методом бригадного подряда. Выполнение одним каменщиком бригады нормы в натуральных показателях — 1,21 кубического метра кирпичной кладки в смену (норма 1,2 куб. м).

Итоговое занятие в школе коммунистического труда, где пропагандистом Г. С. Макаров, прошло организованно. Но Георгий Степанович не использовал ни технических средств обучения, ни средств наглядной агитации.

В заключение одно пожелание. Уровень многих слушателей этой школы настолько возрос, что некоторые из них могли бы самостоятельно подготовить рефераты и выступить перед рабочими с этими рефератами. Пропагандисту нужно смелее давать такие поручения слушателям.

Л. ЛЕЛЮШКИНА,
наш корр.

Отчего возникают обиды

«Несколько лет назад рабочим арматурно-формовочных участков регулярно выдавали спецжиры. Теперь 2—3 раза в год выдают по нескольку килограммов сливочного масла или по мешку сухого молока. Последний раз спецжиры выдавали в августе 1984 года».

Под этим письмом стоят подписи 36 рабочих завода строительных материалов треста Сургутнефтеэлектроиндустрии.

И вот мы на заводе. Все, о чем написали рабочие, полностью подтвердилось. Ни молока, ни продуктов питания, заменяющих его, люди, работающие во вредных условиях, ни разу в текущем году не получали. Хотя по словам заместителя директора завода Н. Н. Копанева заявка на 1985 год своевременно подана была в третий орс. Своевременно на ней появилась резолюция начальника торгового отдела Н. Н. Абазы: «Выписать счет на сухое молоко на сумму 3000 рублей. Цена за килограмм 1 рубль 79 коп.».

Этим дело и кончилось.

Представители администрации говорят, что рабочие отказываются получать сухое молоко. И правильно делают. Потому что мало пользы от спецпитания, которое, как пишут люди в редакцию, выдается мешками. Рабочие ежедневно перед сменой или в обеденный перерыв должны получать положенное им по закону молоко.

Когда мы пришли на завод и встретились с авторами письма, то они обратили внимание на бездействующую вентиляцию. А на арматурно-формовочном участке стоит дым, гарь—здесь, в закрытом помещении, работают электросварщики.

Кроме того в качестве добавок к бетону здесь используют сульфитно-спиртовую барду. Ее испарения тоже вредны для здоровья.

Мастера цеха железобетонных изделий В. И. Николаева и Е. Ф. Кудряшова в специальном журнале не раз записывали: «В цехе большая загазованность. Вентиляция не работает. Рабочие жалуются, что нечем дышать». Такие записи были сделаны 10 и 17 января, 6 и 13 февраля, 18 апреля 1985 года.

В редакцию пришло письмо

Еще 16 января 1984 года врач городской санэпидстанции тов. Маклакова после контрольных замеров сделала такое заключение: «Содержание вредных веществ в воздухе рабочей зоны сварочного отделения цеха ЖБИ не отвечает ГОСТу. Концентрации превышает норму в девять раз».

Главный инженер завода строительных материалов А. П. Косников объяснил, что в минувшем году установили вентиляцию, которая действовала до первых морозов. Двигатели быстро вышли из строя, и отремонтировать их, по словам Косникова, невозможно. Требуется реконструкция цеха.

Но когда еще будет эта реконструкция, а заботиться о здоровье рабочих главный инженер и его службы обязаны каждодневно. Об этом как раз говорится и в коллективном договоре, заключенном между рабочими и администрацией завода.

В этом документе, в частности, записано, что такие работники цеха ЖБИ, как формовщики, крановщики мостовых кранов, стропальщики, мастера, арматурщики, газоэлектросварщики пользуются правом на спецпитание. И указана причина: работают во вредных условиях— запыленность, загазованность.

Но на заводе строительных материалов обеспечение рабочих спецмолоком незаконно превратили в проблему. Зачем?

Г. КОВАЛЕВА, инженер по технике безопасности треста Мегионгазстрой: **Л. ВЕБЕРОВА**, корр. «Трибуны строителя».

40 лет Победы



Москва. 9 мая 1985 года. Красная площадь. Парад, посвященный 40-летию Победы советского народа в Великой Отечественной войне.



Знамя Победы несет дважды Герой Советского Союза маршал авиации П. М. Скоморохов.

Медаль за труд

Хороший советский поэт Алексей Недогонов писал: «Медаль за бой, медаль за труд из одного металла льют». Действительно, из одного. Поэтому-то страна наша с одинаковым уважением чествовала и день 40-летия Великой Победы героических участников Великой Отечественной и не менее героических тружеников тыла, обеспечивших Победу.

В нашем коллективе нет ни одного фронтовика, ни одного труженика тыла, но в дни, связанные с празднованием юбилея Победы, произошло у нас примечательное событие: трем работницам вручены медали «Ветеран труда».

Среди награжденных за многолетний и безупречный труд — старший инженер Валентина Григорьевна Харченко. Работает она в производственно - техническом отделе нашего управления девять лет, и аккуратно выполняет свои должностные обязанности. Ее портрет заносился на доску Почета, приказом по управлению старшему инженеру Харченко объявлялись благодарности, вручались почетные грамоты. И вот медаль «Ветеран труда».

Тридцать один год проработала в строительстве коммунист Галина Петровна Заволодько. Ветеран труда гордится, что трое ее детей, получив высшее образование, стали строителями.

Сейчас Галина Петровна, как говорится, на заслуженном отдыхе, а строители Локосовского ГПЗ до сих пор помнят старшего инженера по труду Заволодько.

Валентина Александровна Андреева, работавшая у нас начальником НТО, тоже имеет тридцатилетний трудовой стаж и тоже в настоящее время находится на пенсии. Работать бы еще Валентине Александровне да работать, но надо помочь сыну и дочке закончить институт. Потому и превратилась инженер Андреева в бабушку — помогает воспитывать внуков.

А была Валентина Александровна у нас большой активисткой. Она избиралась председателем товарищеского суда, заместителем председателя профсоюзного комитета, выполняла другие поручения. Ее имя занесено в Книгу почета СУ-54.

Вот такие замечательные женщины по заслугам награждены медалью «Ветеран труда».

Т. ЯКИМОВСКАЯ,
старший инспектор отдела кадров СУ-54.

Избраны партгрупоргами

В партийных группах Мегионгазстроя закончилась отчетно - выборная кампания. В ходе ее вновь создано пять партийных групп. На собраниях выступило 28 коммунистов. Двадцать два из них — рабочие. Девять участников собраний высказали критические замечания.

На отчетно - выборных собраниях

Архангельский Владислав Владимирович, машинист катарпиллера, избран партгрупоргом участка № 4 пятого управления механизации;

Войтихов Петр Иванович, слесарь, избран партгрупоргом участка планово - предупредительного ремонта пятого управления механизации;

Лазаревич Владимир Александрович, электросварщик, во второй раз избран партгрупоргом комсомольско - молодежной бригады Р. В. Ивахина (КМСУ-25);

Левада Вячеслав Александрович, компрессорщик, избран партгрупоргом отдела главного механика КМСУ-25;

Манакова Наталья Владимировна, штукатур-маляр, второй раз избрана партгрупоргом бригады Л. Н. Герасимовой (СУ-13);

Метенько Василий Михайлович, бригадир КМСУ-24, избран партгрупоргом на строительстве производственно - лабораторного корпуса;

Пфлаумер Зоя Каримовна, штукатур-маляр, избрана партгрупоргом комсомольско - молодежной бригады В. Г. Кулешовой (СУ-13);

Смирнов Николай Иванович, электросварщик, избран партгрупоргом участка малой механизации (УПТК);

Солодар Анатолий Михайлович, шофер, избран партгрупоргом участка кранов и автотранспорта пятого управления механизации;

Сурудки Анатолий Николаевич, машинист свайбойного агрегата, избран партгрупоргом участка свайбойных агрегатов управления механизации № 5.

Файрузов Зинфар Зинурович, монтажник, избран партгрупоргом комсомольско - молодежной бригады И. Т. Лотфуллина (КМСУ-25);

Фещуков Николай Иванович, электросварщик, избран партгрупоргом комсомольско - молодежной бригады В. А. Воронкова (КМСУ-25);

Якимовский Сергей Станиславович, слесарь-монтажник, во второй раз избран партгрупоргом комсомольско - молодежной бригады В. В. Сковородникова (КМСУ-24).

После каждой получки

ВЕЧЕРОМ 13 мая в городской медвытрезвитель из седьмого общежития доставили 30-летнего рабочего УПТК Миниярова Мисбаха. Живет он в этом общежитии недолго, а уже, как говорят соседи по комнате, «надоели его художества». Напьется Мисбах и дебоширит. Потому и обратились ребята в милицию.

Работает Минияров в УПТК с 2 апреля. Хватило его только до первой получки. После вытрезвителя Мисбах на работе больше не появился.

В 1985 году в вытрезвителе побывали семь работников УПТК. Среди них тракторист Ахметгалиев Альфит, транспортный рабочий Вильданов Ранс, стропальщик Мустаев Азат.

Рабочий УПТК Щелканов Генрих Николаевич в феврале дважды побывал в вытрезвителе. Стропальщик Гаврилов Сергей тоже «отметился» в этом учреждении 12 февраля. Но оба пьяницы из УПТК уволились по собственному желанию. Придут они безнаказанными в другую организацию и будут по-прежнему нарушать дисциплину.

Отделу кадров и руководителям общественных организаций УПТК строже надо подходить к увольнению пьяниц. Не по их собственному желанию, а с соответствующей записью в трудовой книжке, как того требует закон, надо увольнять пьяниц и прогульщиков.

На должном уровне работает товарищеский суд СУ-45 (председатель Ф. И. Лаврущенко). Четырежды за полгода Фаина Ильинична приходила в вытрезвитель, чтобы узнать, не побывали ли в нем работники 45-го управления.

К пьяницам в СУ-45 принимаются строгие меры. Так, на заседании товарищеского суда был предупрежден электросварщик Яппаров Ранс. Но он не сделал должных выводов, а продолжал после каждой получки прогуливать и дебоширить в общежитии. 10 апреля его уволили за нарушение трудовой дисциплины.

Работает на строительстве Локосовского ГПЗ бригада Р. И. Кашалабы. Подобрались в ней люди серьезные. Привезли слесари-трубоукладчики с Украины семьи, обустроились. На пьянку-гулянку не тратят время.

В ноябре 1984 года в бригаду Кашалабы (СУ-45) по направлению ГОВД был определен газоэлектросварщик Мишин Павел Александрович. Прогулов

Всем миром против пьянства

этот рабочий не совершает, но его опоздания и появления в нетрезвом виде в общественном месте не оставляют товарищи без внимания. Строго спрашивают с Мишина, надеются, что под их влиянием он исправится.

НЕПОНЯТНА позиция тех инспекторов отделов кадров и руководителей общественных организаций, которые считают, что если неплохой работник попал в медвытрезвитель, то такой факт предавать гласности нельзя. Дело, мол, случайное.

Мнение это ошибочно. Потому что кривая дорожка вниз начинается с первого шага. Укрытие проступка, безнаказанность могут привести к самым тяжелым последствиям. Истина эта общеизвестна.

Труд ветерана СУ-13 плотника Маняпова Вахита Сафаралиевича всегда высоко оценивался и товарищами по труду и руководителями управления. Имя его часто называется в числе передовиков производства, наставников молодежи.

Но 16 марта Маняпов Вахит оказался в вытрезвителе. Разве можно молчать об этом? Разве можно не спросить с Маняпова по самому высокому счету?

Ведь пьяницы и дебоширы уже злорадно кидают реплики: «Маняпову-орденоносцу, выходит, можно, а мне нельзя? Мы же вместе в вытрезвителе были!»

Действительно, кроме Маняпова, еще семь работников СУ-13 побывали в медвытрезвителе: плотники Киргизов Петр Николаевич, Щитов Александр Николаевич, Поляков Владимир Михайлович и Кукушкин Анатолий, каменщики Случанков Виктор и Коваленко Александр, стропальщица Облакова Нина Михайловна.

Давно работает она в этом управлении. Коллективу нужно серьезно бороться за эту женщину, имеющую уже внуков. Чтобы окончательно не погибла Нина Облакова, пора применить и ней все возможные меры воздействия.

Надо сказать, что администрация и профсоюзный комитет СУ-13 пьяницам понижают разряды, переносят им отпуск на зимнее время, передвигают в очереди на получение жилья. А пьяницам все равно нейдется.

Значит, недостаточно эффективны эти меры. Значит, надо формировать общественное мнение вокруг тех, кто не потерял еще стыд и рабочую совесть. А без широкой гласности тут никак не обойтись.

Т. БОГАТЫРЕВА,
председатель комиссии по борьбе с пьянством в алкоголизмом треста Мегионгазстрой.

Редактор
З. И. КРИВОЛАПОВА.

Наш адрес:
626440, г. [illegible], улица Мусы Джалиля, 10. Телефоны 2-30-31, 6-35-12 и 6-35-13.
Газета отпечатана Нижневартовской городской типографией. Над полиграфическим исполнением номера работали линотипистки Г. Жигелис и В. Кудрявцева, метранпаж В. Алимпиева, печатница И. Пономошина.
Заказ 0476
Тираж 1324

ПРОЛЕТАРИИ ВСЕХ СТРАН, СОЕДИНЯЙТЕСЬ!

ТРИБУНА СТРОИТЕЛЯ

Орган партийного комитета, администрации, объ единенного профкомитета и комитета ВЛКСМ ордена «Знак Почета» комсомольско- молодежного треста Мегионгазстрой

Газета издается с 3 февраля 1979 г.

1985 г.

МАЙ

30

четверг

№ 21 (328)

Цена 1 коп.



В каждом управлении есть мастера, которыми гордится коллектив. Если такие умельцы берутся за работу, то делают ее на совесть. За свой труд они получают благодарность руководства и уважение товарищей.

К таким мастерам относится плиточники Дмитрий Георгиевич Билан и Салихжан Сабиржанович Нуруллин. Их направляют на самые ответственные участки. Они реставрировали памятник героям-землякам, павшим в Великой Отечественной войне, трудились на РНВЦе, облицовывали помещения 18-й школы. Сейчас заняты отделкой детского сада № 28.

На снимке: плиточники СУ-13 Дмитрий Билан и Салихжан Нуруллин.

Фото В. РЫБАКОВА.

ЗА МИР И ЖИЗНЬ!

Ни на один день, ни на один час не прекращается на планете неодолимая борьба за мир. Человечество поставило перед собой задачу выжить, не допустить гибели своей цивилизации. На большом марше находятся отряды миролюбивых сил разных стран и континентов, разных сел и городов.

Мегионгазстроевцы вместе с прогрессивными силами заявляют решительный протест против ядерной угрозы и перенесения гонки вооружений в космос.

372 подписи поставили члены комсомольско - молодежных бригад П. П. Нежданова, В. В. Сковородникова, В. А. Воронкова, В. Г. Кулешовой, других трудовых коллективов под письмами протеста.

Эти письма-воззвания направлены в Вашингтон президенту Рейгану, в Женеву, где ведутся советско-американские переговоры, в Нью-Йорк генеральному секретарю ООН Пересу де Куэльеру и в Брюссель в штаб-квартиру НАТО. Текст, содержание этих писем различны, но смысл их один: «Нельзя ждать, нельзя молчать, когда нависла ядерная угроза. Надо объединяться антивоенным силам, чтобы не возник пожар новой мировой войны».

Передовые люди Мегионгазстроя, как и весь советский народ, никогда не забудут, какой необычайно дорогой ценой достался сорок лет назад мир народам Европы, народам Земли, потому и включаются в антивоенное движение, в борьбу за мир и жизнь.

Л. ГОРОВАЯ,
наш рабкор.

Рассказал участник битвы

На итоговое занятие комсомольского политкружка, занимающегося по курсу «Основы правовых знаний», пропагандист Д. Н. Журбенко пригласила ветерана Великой Отечественной войны кавалера двух орденов Славы Петра Артемьевича Лебедева.

Итоговое занятие посвящалось 40-летию Великой Победы. На нем использовались грамзаписи, дети читали стихи о войне и мире.

Воспитатель З. Ж. Халилова подготовила рассказ о танковом сражении на Курской дуге. Не случайно остановилась слушательница политкружка на этой странице Великой Отечественной войны. П. А. Лебедев — участник битвы на Курской дуге. Он дополнил рассказ З. Ж. Халиловой эпизодами, участником которых он был.

Слушатели школы с интересом рассматривали фотографии военных лет, на которых узнавали и не узнавали Лебедева, его почетные грамоты, которыми ветеран награждался за мирный и добросовестный труд.

Много вопросов задали слушатели солдату. Занятие работники детского сада № 12 закончили песней о ветеране.

Т. ТЕРНОВЕЦ,
зам. секретаря комитета ВЛКСМ треста Мегионгазстрой.

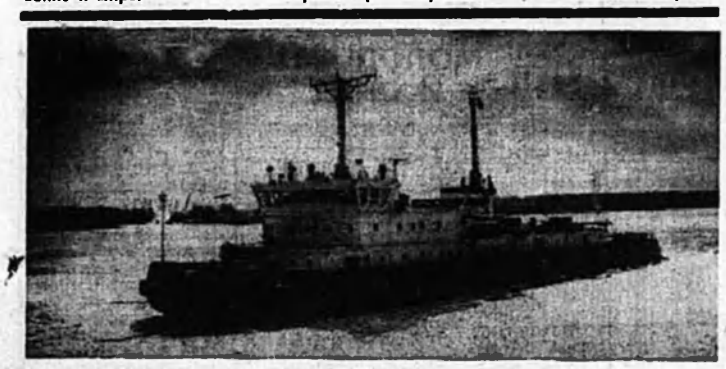

На Оби навигация...

От главного корреспондента

Письма наших читателей

С начала года «Трибуна строителя» получила 205 писем читателей.

56 ударников в бригаде

Комсомольско - молодежная бригада П. П. Нежданова четыре месяца текущего года работала под девизом «40-летию Победы — 40 ударных недель». При подведении итогов ударной вахты совет бригады не только определил победителей, но и постарался оценить участие каждого рабочего, каждого инженера в движении за коммунистическое отношение к труду.

Пять инженеров и 51 рабочий вновь подтвердили или впервые получили право называться ударниками коммунистического труда. Среди тех, кто получил это звание, прораб А. А. Кружков, слесарь-монтажник В. Г. Петричкович, машинист бульдозера В. П. Калайда, электросварщик В. П. Разумович, другие передовые люди бригады.

П. РЕЗНИК,
нешт. корр.

С молчаливого согласия

Каменщику Игорю Пилюшину 29 лет. Он женат, имеет среднее техническое образование. В нашем управлении работает с февраля. С прежнего места работы уволен за прогул.

Электросварщик Иван Черемисин — комсомолец. В бригаду Метенько прибыл после окончания службы в армии. Ивану 22 года. Работает у нас тоже с февраля текущего года.

По работе оба характеризуются неплохо. Поэтому и претензий никаких к ним ранее не было.

Но в воскресенье, 21 апреля, поздним вечером (в 23 часа 10 минут) два дружка были доставлены в вытрезвитель в состоянии сильного опьянения.

Второй месяц идет после того воскресенья, а бригада Василия Михайловича Метенько, в которой работают Пилюшин с Черемисиным, до сих пор не дала оценку их проступку. Там царит обстановка благодушия и всепрощения.

С молчаливого согласия бригады не только Игорь с Иваном могут еще раз «залететь» в вытрезвитель, но и любой строитель этой бригады не постыдится. Дисциплина, она ведь начинается с требовательности к себе и к работающему рядом. А если не будет ее, этой требовательности, то мы никогда не сумеем преодолеть пьянство, никогда не решим стоящих впереди задач.

И нельзя ослаблять борьбу с пьянством. Известно давно: чуть сбавил коллектив активность — тут же «активнее» стали себя вести пьяницы да прогульщики.

Т. БОГАТЫРЕВА,
старший инспектор отдела кадров КМСУ-24.

Долго дома ремонтируют

Бригада Виктора Ивановича Якименко (ХУОР) ремонтирует сейчас восьмиквартирный дом № 23-б на улице Пионерской. Три человека под руководством плотника Алика Абрарова настилают полы, ремонтируют и навешивают дверные блоки, обшивают потолки сухой штукатуркой, ставят перегородки.

Шестнадцатого мая плотники выполнили дневное задание на 116,3 процента. На руках у плотников аккордный наряд. Это стимулирует их труд. Плотники работают без опозданий и перекуров. В бригаде нет нарушений дисциплины. Часто плотники по своей инициативе продлевают рабочий день.

На ремонте этого же дома трудится два человека из бригады Анны Максимовны Коршак. 16 мая они выполнили задание на 52,2 процента.

В ремонтируемом доме нет тепла. В одной комнате включили калорифер, оставили здесь работать двух отделочниц. А десять человек мастер отправила на улицу Чапаева ремонтировать фасад дома № 5-г.

Оставшиеся отделочницы работают с низкой производительностью. Организация их труда плохая. В результате — невыполнение задания.

Мастер ХУОР Лариса Яковлевна Терещенко не позаботилась, чтобы был подготовлен фронт работ для ремонта фасада дома по ул. Чапаева. Пришли сюда отделочницы — сперва смонтировали металлические леса, потом сделали ящик для приемки раствора, разгрузили цемент из контейнеров, приготовили раствор и только после этого начали штукатурить фасад.

Поскольку отделочницы не привычны к плотницкому делу и монтажным работам, производительность их труда была низкой, и задание они выполнили только на 71,8 процента.

Т. РЕУТОВА,
инженер треста Мегионгазстрой.

Опозорили звание бойца

В начале апреля в комсомольско - молодежную бригаду П. П. Нежданова из Белгородской области прибыло 36 бойцов ударного отряда. Приняли мы их в бригаде хорошо. Об этом уже писал комиссар отряда и газете.

Большинство молодых строителей, влившихся в нашу бригаду, с первых дней проявили себя как прилежные работники. Их старание не осталось незамеченным.

Подводя за апрель итоги соревнования, совет бригады премировал таких бойцов ударного отряда, как машинист трактора Иван Смыков, как электросварщики Владимир Немчилов, Константин Прокофьев и Сергей Поджаров.

Однако вместе с хорошими, достойными уважения ребятами оказались и такие, которые опозорили звание бойца ударного отряда. Я говорю о плотнике-бетонщике Викторе Харине и о монтажнике Николае Харинове. Несколько раз беседовали с ними активисты бригады о том, что нельзя чрезмерно увлекаться спиртным, к добру это не приведет.

Но не внял вышеназванным советам товарищей, хотя много раз обещали держаться в рамках приличия и вести себя на работе и в общежитии достойно. Не по силам им это было. Не сумели преодолеть себя. После очередной попойки два дружка не смогли поднять хмельной головы. 13 и 14 мая они не вышли на работу.

Администрация участка-потока, совет бригады и комитет профсоюза единодушно решили: уволить за прогулы Харина и Харинова.

Опозорили Николай с Виктором и себя и своих товарищей по отряду. Поэтому и исключили их из состава Всесоюзного ударного комсомольского отряда.

Р. ИЛЬЕНКО,
нешт. корр.

Народные контролеры и рабкоры «Трибуны строителя» побывали в железнодорожном тупике УПТК Мегионгазстроя и проверили, как там складируются материалы, каковы условия труда и быта рабочих.

Выпуск № 20

Эстафета бережливости

День был ветреный и в железнодорожном тупике нас встретило облако цементной пыли.

—Почему же не поливается территория тупика? — спросили мы главного инженера УПТК Клигмана В. Ш.

Владимир Шоевич объяснил, что емкость для запаса воды у них есть, а поливальной машины пока нет. Вопрос этот, дескать, решается. Хорошо, конечно, что решается. Но почему руководители УПТК «вошли в лето» без предварительной подготовки, обеспечивающей нормальные условия труда рабочих?

На раскрытой двери товарного вагона грузчики лопатами выгребают на землю цемент, который доставлен к нам в бумажных мешках. При транспортировке часть мешков порвалась.

Поставщик предусмотрел это и в каждый вагон положил по нескольку пустых мешков, чтобы получатель груза мог при необходимости собрать и запасную тару рассыпавшийся цемент.

Но никто и УПТК этим не занимается. Цемент из разорванных мешков выгружают на землю. Потом подойдет бульдозер и сгребет его в кучу вместе с землей.

Для сведения. При разгрузке каждого вагона теряется примерно одна тонна цемента.

Вся площадка возле железнодорожного пути завалена материалами. Мешки с цементом лежат на поддонах. В одном месте на них брошена металлоконструкция. Под ее тяжестью мешки лопнули.

На следующий после проведения рейда день хлынул дождь. Сколько под ним погибло цемента, вычислится позже.

Для сведения. Одна тонна цемента марки 400 стоит 44 рубля. В день проведения рейда под открытым небом находилось около 500 тонн цемента.

Сразу после выгрузки цемент из железнодорожного тупика не вывозят, а хранить его здесь нет условий. В течение нескольких лет в Мегионгазстрое на разных уровнях ведется разговор о строительстве закрытого склада для цемента. Разговоры ведутся, обсуждение идет, а склад не строится. Его сооружение, понятно, дело не простое. Потребуются немалые средства. Но отсутствие склада дорого обходится Мегионгазстрою, и нельзя допускать, чтобы и дальше приходил в негодность цемент.

В нескольких метрах от железнодорожного полотна лежат разбитые панели и сваи. Часть из них пришла в полную негодность.

Для сведения. Шесть свай С-12 стоят 1050 рублей, четыре сваи С-6 — 360 рублей, пятнадцать плит ДП-3 — 1065 рублей, четыре плиты ПТК 60-10 — 528 рублей, шестнадцать парапетных плит — 832 рубля. Всего здесь валяется испорченных конструкций на сумму 4435 рублей.

Владимир Шоевич Клигман говорит, что более или менее целые плиты пойдут на строительство площадки для складирования материалов. Но плиты-то предназначались для других целей, а привели они в негодность потому, что у них не оказалось настоящего хозяина.

Некоторые конструкции по нескольку лет лежат в тупике. Они мешают размещению других материалов, мешают при подъезде транспорта.

Так, металлоконструкции из заказа 013 более двух лет лежат здесь мертвым грузом. Производственный отдел треста (начальник В. В. Шатковский) считает, что эти конструкции предназначались для давно действующего Белозерного ГПЗ, а работники отдела комплектации УПТК (начальник К. М. Колычева) утверждают, что металлоконструкции остались после строительства КС-2.

Вот и разберись теперь, если даже ответственные лица не знают, чья это конструкция.

Плиты марки ПСЯ для завода спецжелезобетона находятся в тупике около пяти месяцев. Давно лежат, занимая место, резервуары, заказанные для строительства Локосовского ГПЗ, для базы ПТО и склада ГСМ. Строители не торопятся вывозить их. Одна из причин — некомплектность.

Прирельсовой площадки для размещения материалов и конструкций, прибывающих по железной дороге, не хватает. Площадку тупика необходимо расширять, что и делают сейчас в УПТК.

Три года назад мы в таком же составе проводили рейд в железнодорожном тупике. Его результаты были опубликованы в третьем выпуске «Эстафеты бережливости» (1982 год).

За истекшее время в тупике произошли хорошие перемены. Больше стало порядка, проложена бетонка вдоль железнодорожных путей, улучшился быт стропальщиков, повысилась дисциплина. На территории тупика стало чище. Правильно сосредоточены многие материалы. Сделана отсыпка части болота под еще одну площадку для складирования.

А вот механизмов, которые выделяются в железнодорожный тупик, по-прежнему недостаточно для четкой переработки грузов. Чтобы рациональнее велась выгрузка и погрузка на протяжении всей железнодорожной ветки, совершенно необходим башенный кран.

Для сведения. Эксплуатация башенного крана, работающего в три смены, стоит около 50 тыс. рублей в год. Устройство 200 метров подкрановых путей обойдется в 4200 рублей. Монтаж крана — 287 рублей. Значит, трест уплатит за устройство путей, монтаж и эксплуатацию башенного крана в течение первого года около 55 тыс. рублей. А использование одного крана на шевмоходу обходится Мегионгазстрою почти в 150 тыс. рублей в год, то есть в три раза дороже, чем башенного.

В бытовках первой и второй смены чисто, тепло, уютно. После смены стропальщики могут помыться в бане.

Но питьевые бачки, находящиеся в бытовках, не соответствуют санитарным нормам.

В третьем выпуске «Эстафеты бережливости» рейдовая бригада предлагала организовать для рабочих горячее питание. Вопрос этот не решен до сих пор. И чтобы пообедать, работающим в тупике приходится ехать на новую базу УПТК. Поездка эта требует полтора-два часа, то есть 10-12 человеко-часов.

Для сведения. За это время бригада, состоящая из 12 человек, могла бы разгрузить два вагона.

Кое-что для организации горячего питания уже сделано. Выделено и оборудовано, например, помещение для раздачи и приема пищи. Но администрация медлит и не торопится организовать доставку горячего питания.

Я. САДОВНИКОВ, председатель головной группы народного контроля начальник строительной лаборатории; **М. СКОРЫНА**, народный контролер, начальник лаборатории экономического анализа, наш рабкор; **Л. КОВАЛЕВА**, народный контролер, старший инженер, наш рабкор; **Л. ЛЕЛЮШКИНА**, корреспондент газеты «Трибуна строителя».

РЕЙДОВАЯ БРИГАДА ПРЕДЛАГАЕТ:

— главному инженеру треста Г. В. Проценко принять меры к снижению себестоимости каждой тонны разгружаемых материалов (рассмотреть вопрос о башенном кране);

— заместителю управляющего трестом В. Т. Кулигину решить вопрос о хранении цемента в закрытом помещении и принять меры к вывозу металлоконструкций, которые находятся в тупике длительное время;

— группе подготовки производства (начальник С. Т. Шаканов) более предметно заниматься заявками на комплектную поставку конструкций;

— начальнику КМСУ-25 А. П. Новошицкому принять меры к вывозу металлоконструкций, заказанных для завода ЖБИ;

— главному инженеру УПТК В. Ш. Клигману решить вопрос о горячем питании, обеспечить стропальщиков питьевыми бачками, соответствующими санитарным нормам, наладить полив территории тупика в сухое время года.



Москва. На ВДНХ СССР показан автомобиль, работающий на двухкомпонентном топливе — бензине с водородом. Опытный образец создан на базе автомобиля ГАЗ-24 «Волга». Испытания образцов показали высокую эффективность использования водорода в качестве дополнительного топлива. Расход бензина сократился на 35—40 процентов, а токсичность отработанных газов резко снизилась.

На снимке: внутренний вид багажного отделения автомобиля, где размещено оборудование для водорода.

С победой тебя, «Оптимист»

Подведены итоги конкурса стенных газет, посвященного 40-летию Великой Победы. Девиз конкурса «Творцы Великой Победы». В нем участвовали стенновки и строительных управлений и рабочих общежитий.

Первое место и денежную премию в размере 50 рублей присудили стенной газете 13-го общежития «Оптимист» (редактор мастер КМСУ-25 Рясул Хабибулаев).

Эта стенновка по всех выпусках, представленных на конкурс, публиковала зарисовки о ребятах, которые выполняли свой интернациональный долг в Демократической Республике Афганистан, об отцах и дедах, участвовавших в Великой Отечественной войне.

Жюри отметило целевой выпуск «Крепи дисциплину труда» и критические материалы, которые часто публикуются в «Оптимисте».

На втором месте стенновка СУ-45 «Строитель» (редактор мастер Людмила Гашева) и стенгазета общежития № 5-б «Надежда» (редактор кочегар Галина Носова). Им присуждена денежная премия в сумме 40 рублей каждая.

Редколлегия «Надежды» представила на конкурс девять выпусков газеты. Все они отличаются разнообразием тематики и глубиной содержания.

Стенгазетчики СУ-45 регулярно публиковали материалы об участниках Великой Отечественной войны, работающих в управлении, и о том, с какими трудовыми успехами шел коллектив управлении к празднику Победы.

Активисты стенных газет «Оптимист» и «Надежда» регулярно выпускают фотоприложения, которые любят читатели. Приложение к стенгазете СУ-45 называется «Сотрудница» и предназначено оно исключительно для женщин.

Третьего места и денежной премии в размере 25 рублей добилась стенная газета «Ровесник» (общежитие № 3 пос. Молодежный, редактор воспитатель Вера Рубцова).

В этой газете публикуются небольшие заметки, которые рассказывают о многих сторонах жизни молодежного общежития.

Поощрительные премии в размере 10 рублей каждая присуждены стенным газетам КМСУ-25 (редактор инженер Раиса Кисленко), аппарата треста (редактор инженер Екатерина Гурьева), 8-го общежития (редактор штукатур-маляр Алия Хайбрахманова), 2-го общежития «Водитель» (редактор плотник — бетонщик Закир Дадашев).

Жюри отметило, что значительно хуже стали стенные газеты аппарата треста и 8-го общежития. Еще два года назад занимали они призовые места в конкурсах и отличались идейной направленностью и хорошим оформлением.

Год назад хорошо заявила о себе стенная газета «Поиск» (орган партийного бюро участка-потока), а нынче она даже не участвовала в конкурсе. Не участвовали в нем и стенные газеты СУ-13, КМСУ-24, СУ-54 и УПТК (секретари партийных бюро В. Г. Лазарев, Н. Н. Черных, С. Г. Панова, З. В. Сильперстова).

ЖЮРИ КОНКУРСА.

К итогам конкурса стенных газет

Новая поликлиника

В пятнадцатом микрорайоне открылась новая поликлиника профилактических осмотров нижневартовцев. Здесь ведут прием хирурги, невропатологи, терапевты, офтальмологи и др.

При новой поликлинике действуют клиническая лаборатория и флюорографический кабинет, женская консультации, процедурный кабинет.

Поликлиника рассчитана на 400 посещений в смену.



Москва. Академический театр имени Моссовета показал премьеру пьесы выдающегося немецкого писателя Бертольда Брехта «Человек как человек». Эта пьеса привлекла театр своей антивоенной направленностью. Сейчас произведение звучит особенно актуально. Театр в своей постановке соединил элементы фарса, пародии и гротеска.

На снимке: сцена из спектакля. (Фотохроника ТАСС).

СПОРТ

МОЛОДОСТЬ И ОПЫТ

Состоялась товарищеская встреча по волейболу между спортсменами 18-й школы и комсомольско-молодежной бригады И. П. Нежданова. На площадке встретились молодость и физкультурный опыт.

Надо сказать, что соперники у нас были достойные. В составе сборной 18-й школы Альберт Исламгулов, Павлик Мацко, Володя Гисс, Леша Саламатин, Сергей Журавлев и Стас Мурзин. Эта команда является призером города.

Товарищеская встреча на спортивной площадке проходила, как говорится, в упорной борьбе. На этот раз победили спортсмены, строящие ДНС-27.

Но соревнования с волейболистами 18-й школы на этом не закончились. Впереди у нас новые встречи, новые победы и поражения.

П. КУЛЬМАТНЦКИП.

Редактор
З. И. КРИВОЛАПОВА.

Наш адрес:
626440, г. Нижневартовск, улица Мусы Джалиля, 10. Телефоны 2-30-31, 6-35-12 и 6-35-13.
Газета отпечатана Нижневартовской городской типографией. Над полиграфическим исполнением номера работали линотипистки Г. Жагелис и В. Кудрявцева, метранпаж Р. Вакирова, печатница В. Лобанова.
Заказ 6476
Тираж 1324

ПРОЛЕТАРИИ ВСЕХ СТРАН, СОЕДИНЯЙТЕСЬ!

ТРИБУНА СТРОИТЕЛЯ

Орган партийного комитета, администрации, объ единенного профкомитета и комитета ВЛКСМ ордена «Знак Почета» комсомольско- молодежного треста Мегионгазстрой

Газета издается с 3 февраля 1979 г.

1985 г.
ИЮНЬ
6
четверг
№ 22 (329)

Цена 1 коп.

Стахановский почерк

Экономической сутью любого вида соревнования является стремление его участников повысить производительность труда. Но не только кубометрами, процентами и тоннами измеряется эффективность социалистического соревнования.

Когда комсомольско-молодежная бригада Виктора Сковородникова (КМСУ-24) через газету вызвала на соревнование бригаду Николая Павловича Нежданова, она проявила большую смелость.

Посудите сами, Виктор Сковородников, хоть и закончил строительный техникум, но бригадир он начинающий. Да к тому же в коллективе много новичков. И не все еще полностью освоились на новом месте.

Но стремление помериться силами было настолько велико, что бригада Сковородникова выступила инициатором соревнования. Их вызов принило звено Виктора Перепечаева из комсомольско - молодежной бригады - потока Н. П. Нежданова.

И вот первая взаимная проверка обязательств двух соревнующихся коллективов.

Площадка КС-3, третью очередь которой строит бригада Сковородникова. Сюда из соревнующегося коллектива прибыла небольшая делегация. В ее составе звеньевой Виктор Перепечаев, машинист экскаватора Наиль Кунаккулов и плотник - бетонщик Василий Петричкович.

Первое, что отметили представители соревнующейся стороны — это стремление бригады Сковородникова победить. На ее объекте порядок. В бытовке, несмотря на тесноту, — тоже. Наглядная агитация соответствует требованиям дня.

— Какова у вас оборачиваемость опалубки? — интересуется Василий Петричкович.

—Три раза вместо двух по норме.

—А почему опалубку под ростверки делаете без полов?

— Проектом не предусмотрено. — поясняет начальник участка КМСУ-24 Георгий Константинович Губин.

— Работаете в одну смену?

— Нет, станцию мы строим в две смены, — отвечает Виктор Сковородников. -

На каждый вопрос — деловой ответ. Спокойный уважительный разговор друзей-соперников.

Подводя итог увиденному, звеньевой Перепечаев сделал замечание бригаде Сковородникова:

—Нет у вас, ребята, оборудованного рабочего места для плотников. Это не способствует росту производительности труда, во-первых. А во-вторых, столярка у вас лежит под открытым небом. Сами понимаете, что это не порядок.

Площадка ДНС-27. Сюда для проверки обязательств приехал Виктор Сковородников и звеньевой монтажников его бригады Виктор Ковалев.

Бытовка у звена Перепечаева просторная. Каждый рабочий имеет шкафчик для спецодежды. В бытовом помещении чисто. Но нет в нем ни плаката, ни лозунга.

Взаимная проверка обязательств

Наглядная агитация полностью отсутствует.

Пройдясь по объекту, представители бригады Виктора Сковородникова сделали замечание:

— Почему не в закрытом помещении хранится цемент?

— Мы же накрыли его брезентом.

—Ну и что? Подует ветер посильней, и нет вашего брезента. Намокнет под дождем цемент. Это же порча материала.

Дельное замечание.

Принимая обязательства в честь 50-летия стахановского движения, оба коллектива записали: беречь строительные материалы и конструкции.

Этим пунктом обязательств они как бы подтвердили свою верность традициям ударников первых пятилеток. Стахановцы всегда бережно относились к материальным ресурсам. И ни чем другим, а стахановской традицией продиктовано стремление соревнующихся коллективов отработать два дня в году на сэкономленных материалах.

За четыре месяца текущего года в звене Перепечаева два электросварщика и плотник-бетонщик освоили смежные профессии. В бригаде Сковородникова — газорезчик, два стропальщика и два бетонщика.

Познакомившись с организацией труда в бригаде Н. П. Нежданова, представители бригады В. В. Сковородникова отметили, что у строителей ДНС-27 есть свой бетонный узел и пилорама. Все это во многом способствует ударному труду.

Задание четырех месяцев по росту производительности труда звено Перепечаева выполнило на 141 процент, бригада Сковородникова — на 135 процентов.

—За счет чего достигнута такая высокая выработка?

—За счет рационального использования техники. Она работает у нас в две смены. — ответил Виктор Сковородников.

— Мы ни одной доски не распилили вручную, — сказал Виктор Перепечаев, — Стараемся максимально механизировать строительный процесс. Но и у нас много еще ручного труда. Большим подспорьем является двухступенчатый КТУ. Совет звена ежедневно оценивает и предает гласности вклад каждого рабочего в общее дело. Это стало возможным благодаря применению КТУ.

Звено Виктора Перепечаева работает без травм и нарушений дисциплины. Оно приступило к аттестации рабочих мест, борется за право называться образцовым коллективом, внедрило в производство четыре рационализаторских предложения. Участвуя в соревновании по принципу «рабочей эстафеты», без задержек звено передает смежникам выполненные конструктивы.

Комсомольско - молодежная бригада Виктора Сковородникова тоже работает по методу А. Д. Басова, работу сдает с первого предъявления, качество выполненных конструктивов в среднем оценивается в 4,1 балла.

Но в бригаде Сковородникова в апреле было нарушение дисциплины. Его допустили новички, которые, не успев сделать ничего доброго, подвели коллектив.

Жюри с согласия представителей соревнующихся коллективов присудило первое место звену Виктора Перепечаева.

Оба коллектива работали по-стахановски. Они идут к 50-летию стахановского движения, вкладывая свою инициативу в решимость достойно встретить XXVII съезд КПСС.

А. ГОЛЕНИЩЕВА, заместитель председателя объединенного комитета профсоюза; **А. СУХОДОЕВА**, инженер треста; **Л. УЗДЯЕВА**, начальник отдела организации труда Мегионгазстроя.

В партийном комитете

На состоявшемся 29 мая заседании партийного комитета рассматривалась практика приема по личным вопросам и работа с письмами, заявлениями, жалобами трудящихся и партийных организациях СУ-13 и жилищно - коммунальной конторы.

При обсуждении этого вопроса было отмечено, что в вышеназванных подразделениях Мегионгазстроя и назначенный день ведется прием по личным вопросам, о чем делаются записи в специальных журналах.

С начала текущего года на приеме у начальника СУ-13 коммуниста В. Н. Башинского побывало 47 человек. Сорок одна просьба удовлетворена. Но известны случаи, когда в назначенный день прием по личным вопросам не проводился. В СУ-13 ведется журнал учета писем, заявлений и жалоб трудящихся, но в нем не указывается, кому и в какие сроки поручено разобраться по существу поставленного в письме вопроса.

Мало конкретности в учете работы с письмами, жалобами трудящихся, и в партийной организации ЖКК (начальник Г. В. Яковская). Двадцать пять человек приходили в этом году на личный прием. Все просьбы удовлетворены.

Партийный комитет указал начальнику СУ-13 Башинскому В. Н., секретарю партийного бюро В. Г. Лазареву на недопустимость срыва приема трудящихся по личным вопросам и потребовал наладить порядок и работе с письмами.

Начальнику жилищно-коммунальной конторы Г. В. Яковской и секретарю парторганизации Г. Ф. Фатеевой рекомендовано учитывать все устные обращения граждан и принимать по ним конкретные меры, указывать в журнале сроки исполнения и лиц, ответственных за ликвидацию причин, породивших жалобу.

Секретарям партийных бюро В. Г. Лазареву, Г. Ф. Фатеевой рекомендовано в срок до 1 июля на партсобраниях или на заседаниях бюро обсудить вопросы, связанные с приемом трудящихся и с работой по их письмам.



Осенью минувшего года в составе Всесоюзного ударного отряда имени Ленинского комсомола приехали Елена Маслова, Наталья Лысенко и Елена Фокина. Сейчас они работают штукатурами-малярами в бригаде М. Т. Ивахно. С теплотой относится к ним и коллективе, а бригадир хвалит молодых отделочниц за старательность.

На снимке: Елена Маслова, Наталья Лысенко и Елена Фокина.

Отказался от самого себя

Слава у него была громкая и совсем не дутая. Его имя звучало почти так же, как звучат сегодня имена Николая Павловича Нежданова, Вячеслава Александровича Воронкова.

Десять лет назад после службы в пограничных войсках по комсомольской путевке прибыл в Мегионгазстрой Вячеслав Танкеев. Через год он стал бригадиром пограничников — так называли эту бригаду. Вместе ребята служили —вместе приехали в Нижневартовск. Был сержант Танкеев командиром — стал бригадиром. Все правильно, все закономерно.

Горячо взялся за дело молодой бригадир. Всегда подтянутый, энергичный, он поспевал всюду, умел вселять в товарищей бодрость и уверенность. Своим трудолюбием Слава Танкеев многим показывал пример.

Члены бригады видели в нем надежного товарища, душой болеющего за общий успех. Это помогало в делах, способствовало росту людей.

Многие и сейчас вспоминают: с назначением Танкеева бригадиром рабочий день уплотнился— было совершенно нельзя поговорить с подругой или перекурить лишний разок. Ни минуты свободного времени. А работать стало легче. На объект каждое утро ехали с таким настроением, будто сегодня праздник. В обед только шутки, ответные улыбки да добрые глаза.

Бригада Танкеева быстро стала одной из лучших в Мегионгазстрое. Качество у нее всегда хорошее. Дисциплина крепкая. Сроки строительства объектов значительно сокращены. Другие показатели тоже отличные.

Эта комплексная хозрасчетная бригада постоянно добивалась победы в соревновании комсомольско - молодежных коллективов Тюменской области и Миннефтегазстроя. Она была гордостью Мегионгазстроя и Нижневартовской городской комсомольской организации.

И в каждой победе, в каждом успехе — большая заслуга Вячеслава Танкеева, умевшего правильно строить отношения с людьми, считаться с их мнением, ценить опыт, опираться на партийную группу.

Имя передового бригадира вполне заслуженно стало все чаще и уважительном тоне произноситься с трибун. Репортажи и корреспонденции о его бригаде публиковались в многотиражной, городской и центральных газетах. В моей домашней библиотеке, например, есть шесть книжек о Славе Танкееве.

(Окончание на 2-й стр.)

Отказался от самого себя

(Окончание. Начало на 1-й стр.)

написаными столичными писателями и журналистами.

В двадцать пять лет Вячеслава Танкеева наградили орденом. Через год он стал лауреатом премии Ленинского комсомола.

Бригадир Танкеев избирался членом Ханты-Мансийского окружного комитета партии, делегатом XIX комсомольского съезда и членом Центрального комитета ВЛКСМ. В составе советских делегаций Вячеслав Михайлович выезжал за границу, где принимал участие в работе международных форумов демократической молодежи.

У людей крепких, морально стойких почет и доверие пробуждают новые силы, делают их еще скромнее и самоотверженнее. У Танкеева же исподволь, вначале почти незаметно для невнимательного глаза, но чем дальше, тем больше стали проявляться черты совсем иного толка. Потихоньку стала разрушаться личность бригадира.

Нетрезвым стали видеть Танкеева даже в рабочее время. Когда Слава первый раз попал в вытрезвитель, он сунул милиционеру червонец и попросил не сообщать на работу. Охранник польстился на десятку, а Танкеев в хмельном застолье, вспоминая этот случай, рассказывал о нем, как о подвиге.

Ну а что же бригада? Она ведь не могла оставаться передовой без крепкого руководителя. Неужели коллектив стал разваливаться? Нет. Тот, кто раньше работал хорошо, продолжал так же хорошо работать. Однако им приходилось все труднее. Зато людям, работавшим кое-как, становилось все легче.

Чтобы бригада удержалась на завоеванном рубеже и не сдала позиций очень много сделали коммунисты вместе с партгрупоргом Ильхамом Лотфуллиным, который теперь возглавляет бригаду.

Это сейчас, после всего случившегося, припоминают разные эпизоды, дают должную оценку поведению Танкеева. А тогда, кажется, его поступки особой тревоги не вызывали. Их не замечали или старались не придавать им значения: «Ну выпил бригадир — с кем не бывает».

Для тех, кто рассуждал подобным образом, Танкеев оставался прежним энергичным и деловым бригадиром.

Другие помалкивали, потому что живут по принципу «Моя хата с краю...»

Но были и третьи. Ни один из них не слыл такой известностью, как Танкеев, но каждый был не менее авторитетен и уважаем. Им, коммунистам, было не только дорого здоровье бригады, но и Вячеслав Танкеев, сплотивший ее. Они в открытую делали бригадиру замечания.

Но как ни крепка была партийная группа, она все-таки проглядела тот момент, когда Танкеев поставил себя над коллективом. Когда, больше по инерции, борясь за укрепление дисциплины в бригаде, сам стал вести себя недостойно (совершал прогулы) и практически устранился от систематического руководства бригадой.

Руководитель бригады... Это как командир. От него зависит, будет выигран трудовой бой или проигран. Получит государство и запланированный срок объект или нет.

Партийная жизнь: честь и авторитет коммуниста

Огромное доверие возлагается на человека, которому сказали: руководи, от тебя многое зависит.

Но эти слова совсем не означают: тебе дозволено все.

А Танкеев перестал ходить каждый день на работу. То сошлется на болезнь, то придумает какую-нибудь причину. Его здоровье в последние годы сильно пошатнулось: пошаливает сердце, не в порядке давление.

Обратится Танкеев к врачу, ему немедленно выдают больничный лист. Но редко сдавал его Танкеев в бухгалтерию, потому что почти в каждом больничном врач отмечал: «Нарушение режима». То есть, даже находясь на больничном, Танкеев продолжал пьянствовать и еще больше подрывал свое здоровье.

Надо сказать, что в этот период с Танкеевым ни раз, и ни два, и ни три беседовали начальник управления, управляющий трестом, члены партийного комитета и партийного бюро КМСУ-25.

Слова руководителей и товарищей по партии Вячеслав понимал вроде правильно, с критикой соглашался, искренне раскаивался, но обещания свои держал только до первой рюмки.

Упущенное время давало все-таки о себе знать. Внешне Слава Танкеев держался по-прежнему скромно и даже застенчиво. В самолюбовании, в зазнайстве никто его упрекнуть не может. Но Танкеев, видимо, в какой-то момент посчитал, что оказанная честь и доверие возвышают его над другими и дают право делать все, что заблагорассудится.

Такие командиры не выигрывают боев. За ними не идут люди. Не считаясь с мнением товарищей, они не утверждают свое «я», а разоблачают его.

На бригадном собрании коммунисты, беспартийные рабочие предъявили Танкееву серьезные претензии, попытались поставить на место своего бригадира и сказали:

— Ты, Слава, должен немедленно переменить свое отношение к работе. А не сможешь — грош цена твоей славе и былым заслугам.

Не смог Танкеев перемениться. Слабым он оказался на поверку человеком. С бригадиров Вячеслава Михайловича в конце концов сняли. Но эта мера наказания ничего не изменила в худом поведении Танкеева, если не сказать больше...

Шесть месяцев спустя после снятия Танкеева с бригадиров коммунисты КМСУ-25 исключили его из партии за нарушения дисциплины и систематическое пьянство.

* * *

Три года назад Танкеев принимал участие в работе XI Ассамблеи Всемирной федерации демократической молодежи. Вернувшись из Праги он рассказал читателям многотиражки о том, что увидел и услышал за границей. В той корреспонденции, опубликованной 22 июля 1982 года, Слава, в частности, писал:

«И самое заветное мое желание — чтобы до самого последнего человеческого рубежа, до последнего дня своей трудовой биографии я чувствовал рядом надежные плечи моих товарищей».

Замечательные слова. Их мог сказать только хороший человек. Таким мы и знали тебя, Слава Танкеев. В трудном, в очень трудном находишься ты сейчас положении. Но ты сам создал критическую ситуацию. Хватит ли сил достойно выйти из нее?

Если не хватит, иди к своим товарищам. Может еще раз подставят они свое плечо. Одному, без суровых и настоящих друзей тебе, Вячеслав Танкеев, сейчас никак нельзя.

Л. ЗАРЕЧНАЯ,
наш корр.



Выпуск мощных тракторов Т-330 налажен на Чебоксарском заводе промышленных тракторов — самом молодом и крупном предприятии Чувашской АССР. В сочетании с различным навесным оборудованием они предназначены для выполнения вскрышных работ, разработки мерзлых и скальных грунтов, для строительства нефте- и газопроводов, ирригационных систем.

На снимке: трактор Т-330 с навесным оборудованием.

(Фотохроника ТАСС)

От главного корреспондента

Письма наших читателей

С начала года «Трибуна строителя» получила 219 писем читателей

Поставили 186 подписей

Каждое утро, собираясь на работу, мы слышим по радио, что где-то в Ливане, Никарагуа или в другой точке планеты грянут взрывы, гибнут люди.

Разве можно быть равнодушными, слушая такие радиосообщения или читая в газетах о готовящихся звездных войнах? Конечно, нет! Поэтому отделочницы, возглавляемые депутатом городского Совета Л. И. Герасимовой, обратились к президенту Рейгану с письмом.

В нем есть такие строки: «Мы строим мирную жизнь и хотим видеть голубое небо над головками наших и ваших детей. Нет! — звездным войнам».

Письма-протеста направили в Женеву, где проходят советско-американские переговоры, в штаб-квартиру НАТО (г. Брюссель), в Организацию Объединенных Наций, президенту Рейгану комсомольско-молодежная бригада В. Г. Кулешовой, другие трудовые коллективы нашего управления.

Всего 186 подписей поставили работники СУ-13 под письмами, протестующими против звездных войн.

В. ЛАЗАРЕВ,
секретарь партбюро СУ-13

Вечером, после работы

Дружба и товарищество объединяют молодежь, проживающую в восьмом общежитии Мегионгазстроя и в общежитиях НГДУ имени В. И. Ленина.

Ребята и девушки провели вместе много вечеров отдыха, встречаются на заседаниях клубов по интересам «Современник» и «Подружка», в литературно-музыкальных гостиных «Поэзия и муза», «Орфей».

Например, проводили мы в 11-м общежитии НГДУ дискотеку, различные викторины. Много смеха и веселья вызвали конкурсы на лучший шуточный монолог и поучительную сценку.

Больше всего запомнился вечер, посвященный 40-летию Победы. Мы пригласили в 33-е общежитие НГДУ участников войны вахтера Анну Степановну Бердинских, слесаря Александра Григорьевича Тарараева, дизелиста Алексея Павловича Власова.

На вечере ветераны вспоминали об огненных дорогах и о том, каким безмерным было счастье, когда узнали о конце войны. Мы вручили ветеранам памятные подарки, подарили хорошие песни о войне.

Дружба между общежитиями продолжается.

Т. БАРАНЮК,
штукатур-маляр председатель совета 8-го общежития.

Концерт на объекте

В обеденный перерыв перед строителями завода спецжелезобетона выступила концертная бригада Дома культуры «Юбилейный».

В исполнении Натальи Ивановой, Татьяны Кымысовой, Валентины Бугаевой, Татьяны Салуяновой и других самодеятельных артистов для строителей завода звучали песни и стихи советских авторов, украинские и белорусские народные песни.

Члены комсомольско-молодежных бригад Ростислава Ивахина и Ильхама Лотфуллина, строящих завод ЖБИ, сердечно поблагодарили энтузиастов клубной работы за интересную концертную программу.

О. КУЗЬМЕНКО,
директор Дома культуры «Юбилейный».

После критики

Принятые строгие меры

«У каждого брака есть адрес» — так называлась критическая корреспонденция, опубликованная 11 апреля текущего года в «Трибуне строителя». В целях исправления брака, допущенного каменщиками СУ-13, о котором шла речь в газете, предприняты следующие меры.

Для усиления прочности несущих кирпичных столбов строящегося детского сада № 28, выполненных ранее без армирования, сделаны каркасы из металлического уголка. За допущенный брак бригада Г. С. Индюкова на 100 процентов лишена премии по аккордному наряду.

Нарушение проектного требования, приведшее к браку, получило принципиальную оценку на расширенном заседании комитета профсоюза СУ-13.

Приказом начальника 13-го стройуправления В. И. Башинского от 12 апреля дисциплинарные взыскания наложены на начальника участка Ю. П. Филатова, прораба В. К. Вегерова и на исполняющую обязанности начальника производственно-технического отдела Е. С. Самридекяко.

Приказом по тресту от 24 апреля в частичное возмещение причиненного ущерба и за перерасход фонда заработной платы с начальника 13-го управления В. И. Башинского удержания третья часть общего заработка, а с главного инженера этого управления В. Н. Симонова — третья часть должностного оклада.

Я. САДОВНИКОВ,
начальник строительной лаборатории Мегионгазстроя.

Редактор
З. И. КРИВОЛАПОВА.

Наш адрес:
628440, г. Нижневартовск, улица Мусы Джалиля, 10. Телефоны 2-30-31, 6-35-12 и 6-35-13.
Газета отпечатана Нижневартовской городской типографией. Над полиграфическим исполнением номера работали линотиписты Р. Сабирова, и В. Кудрявцева, метранпаж Р. Бакирова, печатница Н. Поломошина.
Заказ 6476
Тираж 1324

Спрашиваете? Отвечаем!

После службы в институт

Мой сын уволился в запас. Командование части выдало ему рекомендацию для поступления в институт. Будет ли оно учитываться при зачислении сына в вуз.

Т. ЗОСЕВА, бетонщица.

Солдатам, матросам, имеющим среднее образование, командование части может выдать рекомендацию для поступления в высшие учебные заведения, если за время службы в армии они показали образец трудолюбия и дисциплинированности.

Имея такую рекомендацию, отличники боевой и политической подготовки проходят в учебные заведения вне конкурса.

Молоко для стропальщиков

Стропальщики, занятые выгрузкой цемента из вагонов, получают спецпитание. Цементная пыль стоит на всем участке. Но тем рабочим, которые выгружают другие материалы из вагонов, спецпитание не положено. Почему?

Ю. ТЕРЛЕЦКИЙ,
стропальщик.

Администрация УПТК в частном случае поступает правильно. Молоко и другие равноценные продукты питания выдаются рабочим, занятым погрузкой и разгрузкой цемента, мела, гипса из крытых вагонов или из трюмов судов.

Перечни работ и профессий, дающих право на получение молока определяются руководителями предприятий и комитетом профсоюза в соответствии с правилами бесплатной выдачи молока, утвержденными постановлением Госкомтруда СССР и Президиума ВЦСПС 13 ноября 1969 года.

Н. СУГАК,
начальник отдела техники безопасности Мегионгазстроя.

ПРОЛЕТАРИИ ВСЕХ СТРАН, СОЕДИНЯЙТЕСЬ!

ТРИБУНА СТРОИТЕЛЯ

Орган партийного комитета, администрации, объединенного профкомитета и комитета ВЛКСМ ордена «Знак Почета» комсомольско-молодежного треста Мегионгазстрой

Газета издается с 3 февраля 1979 г.

1985 г.

ИЮНЬ

13

четверг

№ 23 (330)

Цена 1 коп.



Бригада каменщиков, которую возглавляет ветеран Мегионгазстроя наставник молодежи Георгий Степанович Макаров, приступила в шестом микрорайоне к строительству детского сада. На вооружении каменщиков находится башенный кран. Им управляют ударницы коммунистического труда Н. Б. Черных и Т. А. Бойчук.

На снимке: машинисты башенного крана пятого управления механизации Н. Б. Черных и Т. А. Бойчук.

Итоговая конференция

На состоявшейся 7 июня конференции пропагандистов Мегионгазстроя подведены итоги учебного года в системе партийного, комсомольского и экономического образования строителей. Конференция была подготовлена и проведена кабинетом политического просвещения и советом по экономическому образованию.

Конференцию открыл секретарь партийного комитета Н. А. Яровой.

Перед ее участниками с докладом «Изучение теории в тесной связи с практикой, с решением хозяйственных задач в свете постановления июньского (1983 г.) Пленума ЦК КПСС» выступила заместитель секретаря партийного комитета Л. П. Горовая.

На конференции выступили пропагандисты экономических школ Л. Н. Серик — начальник отдела КМСУ-25, Г. С. Макаров — бригадир СУ-13, заместитель секретаря комитета ВЛКСМ треста Т. А. Терновец, секретарь партбюро завода строительных материалов В. И. Колепкова, секретарь совета по экономическому образованию М. К. Скорына, главный инженер треста Мегионгазстрой Г. В. Проценко.

Участники итоговой конференции приняли рекомендации, направленные на повышение действенности политической и экономической учебы.

В радиусе личности

Талантливых людей на свете много. Один сочиняет музыку или стихи, у другого золотые руки, третий делает научные открытия, совершенствует и без того умные машины... Все это бесконечно важно и нужно.

Но есть талант особого рода. Имя ему доброта. Окажется человек в радиусе такой личности и сам становится добрее, внимательнее к людям, отзывчивей.

Такой личностью является инженер нашего отдела Людмила Михайловна Гашева. Больше пяти лет работаем мы вместе. Кажется хорошо знаем друг друга. Но, видно, никогда не перестану я радоваться делам и поступкам своей подруги по труду.

Людмила Гашева редактирует стенную газету управления. Работая с ней в одном отделе, вижу, как умно и мягко беседует наш редактор с людьми, заказывая им заметки, как собирает она материал для зарисовки о хорошем человеке, о работе бригады. И люди относятся к Людмиле с такой же приветливостью, откликаются на ее просьбы.

Любят в нашем управлении политинформации, которые проводит Людмила Михайловна. С большим интересом слушали мы недавно политбеседу о семье Ульяновых. Тема не новая, но вечная.

И политинформатор Л. М. Гашева еще раз доказала это, умело связав исторический материал с то же вечной проблемой воспитания детей, их взаимоотношений с родителями.

Но все это, так сказать, деловые черты характера Людмилы Михайловны Гашевой.

А ее доброта особенно проявляется в ...предпраздничные дни. Многие просят Люду в канун торжества сделать прическу.

Не знаю случая, чтоб отказала. И каждой женщине сделает она такую красивую прическу, что не во всякой парикмахерской сумеют. Ну а стремление сделать подругу привлекательной помогает Людмиле Гашевой сотворить именно то, что нужно.

Почти все женщины нашего управления пекут пироги и торты по Людиным рецептам. Это еще одно свидетельство влияния ее личности на окружающих.

А вышитые Людмилой Михайловной полотенца и салфетки — настоящее произведение искусства. Недавно наша искусная рукодельница стала лауреатом выставки-смотра творчества трудящихся Мегионгазстроя.

Поет Людмила Михайловна в хоре и в вокальном ансамбле нашего управления.

Активная жизненная позиция Людмилы Михайловны Гашевой вызывает уважение и в коллективе, и в семье. Отличные у Люды растут сыновья.

С. ШУНДРИК,
начальник отдела СУ-45.

Расскажу о своем товарище

ПОГАСИ № 11 ФАКЕЛ

Летопись строительства Локосовского ГПЗ

С порядка ударный труд начинается

Порядок на строительной площадке, культура рабочего места составляют, как известно, основу ударного производительного труда. Эту прописную истину, к сожалению, приходится напоминать работникам СУ-51, занятым сооружением объектов второй очереди Локосовского ГПЗ.

Строительная площадка завода находится в крайне запущенном состоянии. Навалом, в грязи и лужах лежат доски, арматура, кирпич, трубы и алюминиевые панели. Пропадают, гибнут строительные материалы.

А мимо ежедневно проходят и работают на этой захламленной площадке народные контролеры, общественные инспекторы, наконец, коммунисты СУ-51. Присмотрелись они, видно, к беспорядку. А может перестали чувствовать себя хозяевами производства?

На вопрос: «Почему на площадке нет порядка?» главный инженер 51-го стройуправления А. Г. Захаров ответил:

— Разве не видите, какая здесь скученность? Площадка маленькая, а сколько тут техники, сколько людей... Откуда быть порядку?

Но позвольте, Анатолий Григорьевич, и в таких условиях и должен быть образцовый порядок. Но хозяйски, с пользой для дела следует использовать каждый квадратный метр.

Содержит же в порядке свое рабочее место бригада Евгении Вопрялина. В здании ГПП, сооружаемом этим коллективом, аккуратно сосредоточены арматура, настил, доски, другие материалы. И вокруг объекта относительный порядок.

А и бытовку бригады Черепанского мы даже войти не смогли — такой у входа бедлам. Да и на рабочем месте у плотников мало порядка.

Если сравнить экономические показатели работы двух вышеназванных коллективов, то они, конечно, и пользу бригады Евгении Вопрялина, что еще раз подтверждает непреложное правило: не будет порядка — не будет хорошей работы.

Для сведения: майское задание по росту производительности труда коллектив СУ-51 выполнил лишь на 79 процентов.

Комментарии, как говорится, излишни.

Л. ЗАРЕЧНАЯ.

БЕЗ НАРЯДА И ПОДРЯДА

Работники службы главного инженера СУ-51 не создали на Локосовской площадке условий для работы методом бригадного подряда. Да что говорить о подряде, если еще четвертого июня, то есть спустя десять дней после начала отчетного месяца, бригады Юрия Яландаева и Татьяна Бердник не имели на руках нарядов. А мы писать их в СУ-51 есть кому.

Посудите сами, работой 123 строителей, числящихся по списку (на выходе 96 человек), руководит четыре начальника участка, три прораба и шесть мастеров. От такого количества инженерно-технических работников мы вправе ожидать четкой организации труда строителей, а приходится говорить об отсутствии элементарного порядка и на площадке, и в документации.

Бригадир Татьяна Бердник находится сейчас в очередном отпуске, а ее заместитель Елизавета Сударикова не знает, какой объем работы должен выполнить в июне коллектив, возглавляемый ею в эти дни.

А разве можно добиться победы, если не знаешь сроков окончания работ, если не идешь к конкретной цели?

ЭТИ ЗАДАЧИ НАДО РЕШИТЬ СУ-54

— Немедленно принять меры к наведению порядка на строительной площадке и поднять культуру производства.

— В самые ближайшие дни сдать смежникам фундаменты под монтаж технологических тепломатериалопроводов.

— На следующей неделе сдать под монтаж головную понизительную подстанцию.

— Вместе с завазчиком (директор завода К. В. Бондарев) добиться исполнения графика производства совмещенных работ.

Линейным инженерам третьего и четвертого участков (начальники т. т. Упадышев и Смольский) немедленно выписать бригадам Юрия Яландаева и Татьяны Бердник наряды на производство работ.

ЭТИ ЗАДАЧИ НАДО РЕШИТЬ МОНТАЖНИКАМ

— Нижневартовскому управлению треста Запсибнефтехиммонтаж (начальник А. В. Богданов) ускорить монтаж технологических трубопроводов.

— Тюменскому управлению треста Уралсталь-конструкция (тов. Карпов) передать смежникам компрессорную сырого газа под монтаж ограждающих конструкций.

— Нижневартовскому управлению треста Уралтеплоизоляция (А. Д. Колесов) немедленно приступить к изоляции трубопроводов и не сдерживать смежников.

ЭТИ ЗАДАЧИ НАДО РЕШИТЬ ДИРЕКЦИИ

— Работникам дирекции строящегося предприятия (директор завода К. В. Бондарев) более предметно заниматься поставкой оборудования и его комплектованием, вместе с генеральным подрядчиком добиться выполнения графика производства совмещенных работ.

— Механизаторам пятого управления механизации закончить забивку свай.

На прошлой неделе на строительстве объектов второй очереди Локосовского ГПЗ работало 112 строителей СУ-54 и 126 монтажников.

НАДЕЖДА



Страница о женщинах и для женщин

Муж о жене

„Экзамен сдала, все хорошо“

Сам я по характеру человек немногословный и сдержанный. А познакомлась мне в молодости обаятельная девушка, веселая резвушка.

Когда уходил в армию, не давали мы друг другу клятвенных «заверений» по все годы переписывались. После моей службы сыграли с Алисой скромную свадьбу.

Плавно шагали тогда сады в украинском городе Житомире, а мы уехали в Нижневартовск. Решили: начнем жизнь самостоятельно, проверим себя на прочность.

Проверили. Теперь у нас два сына и две дочки, уважение товарищей, работа, которая приносит радость, хорошая квартира.

Сейчас жена моя в Тюмени, на сессию уехала. Заочно учится Алиса Николаевна и техникуме.

И я, работая уже бригадиром, понял: чтобы хорошо руководить коллективом, грамотно вести строительство, нужны знания. Поэтому и поступил в строительный техникум. Когда уезжал на сессии, всегда был спокоен: моя неунывающая Алиса умеет хранить семейный очаг, любит сотдавать уют. И знать, и же на она замечательная.

Год назад получил я диплом техника - строителя. Теперь, решили мы, надо учиться Алисе. Работает она инженером отдела кадров ЦБПО. В своем коллективе пользуется авторитетом, участвует в художественной самодеятельности — поет в хоре. Готовится вступать в партию.

Немного мы волновались: как Алиса будет держать вступительные экзамены. Почти двадцать лет прошло с тех пор, как окончила она среднюю школу. Но опасения оказались напрасны.

Успешно сдала Алиса Николаевна первую сессию. А на днях получили мы от нее телеграмму: «Все хорошо. Электротехнику сдала». Обрадовались дети: молодец наша мама! А у меня еще больше гордости за жену.

Конечно, одному с четырьмя детьми нелегко. Но, как и при Алисе, все идет у нас своим чередом. Старшие водят младших в садик, гуляют с ними. Четырнадцатилетняя Оксана старается заменить маму на кухне. Лучше всего у дочки получаются торты, кексы.

И все таки Алисы Николаевны нам всем не хватает. Густонаселенная квартира наша кажется пустоватой без ее веселого голоса.

Представляю тот момент, когда со светлой улыбкой на лице появится Алиса. Детишки побегут ей навстречу с радостными криками: «Мама приехала!»

И станет сразу всем спокойно, радостно и тепло — в дом возвратилась Хозяйка, Жена, Мать.

Р. ИВАХИН,
бригадир КМСУ-25.



О Вере Диденко в СУ-13, где она работает штукатуром - маляром, самые хорошие отзывы.

Вера проявляет активность и в общественной жизни. В дни соревнования за синий платочек фрунтовой, которое посвящалось 40-летию Великой Победы, она оформила бригадный уголок, выпустила стенную газету.

Спрашиваете?, Отвечаем!

Обновление ванны

— Как можно восстановить поврежденную эмаль ванны? — спрашивает сторож Н. Третьякова.

Надо зачистить поврежденное место наждачной бумагой, протереть бензином и просушить. Наложить тонкий слой клея «БФ-2», добавить немного сухих белил и кисточкой разровнять состав по поверхности. Эту процедуру надо повторить несколько раз с интервалами в два часа, пока восстанавливаемый слой не сровняется с поверхностью эмали ванны.

Горькое письмо

Нет в доме счастья

Дорогая редакция! Никогда не приходилось писать в газету. Не хотелось это делать и сегодня, но обстоятельства вынудили. Может, не без пользы прочитает мое письмо человек, которому оно адресовано.

Мой муж — авторитетный, уважаемый в Мегионгазстрое человек. Все у него на работе идет нормально. Много имеет друзей, товарищей. Да и незнакомым людям старается помочь в меру своих возможностей. Все это очень хорошо.

Но подходит конец рабочего дня и у мужа раздается телефонный звонок: «Хорошо бы встретиться...». Вроде бы ничего плохого и этом нет. Почему не встретиться с хорошим собеседником? Но дальше все идет наперекос. На столе появляется бутылка коньяка.

Трезвый муж хорош. А как выпьет, так теряет чувство меры, такта.

Домой приходит поздно. Конечно, не обходится без жалкого бормотания: «Ты меня не понимаешь, как все сложно...».

Не раз давал он мне зарекания. Только убедилась, грош им цена.

Сколько раз говорила мужу: «Неужели нельзя отказаться от выпивки?». Пробовал. Один раз, другой, третий откажет товарищу в хмельном застолье, потом срывается. А заставлять выпить у нас умеют: «Друг ты мне?»

Конечно, человек слабой воли в конце концов сдается. Неужели люди не понимают, что такой «дружбой» творят зло?

Работа у мужа немалая, ответственная, отнимает много времени. Отца семейства и так мало видим дома. А тут еще эти поздние приходы домой.

Знаю, что муж внимательно читает «Трибуну строителя», потому и пишу в газету. Может быть, мое письмо заставит задуматься не только его, а и тех, кто его приглашает.

Дело ведь не только в пьянстве, что само по себе отвратительно. Вся беда, что рушится хорошая семья, наносится непоправимый пред авторитету отца в глазах детей.

В нашем доме дело еще поправимо, сильно надеюсь на это, потому и взялась за письмо. А я знаю семьи, для которых дружеские попойки уже обернулись трагедией.

Только извините, что не называю/ни имени, ни фамилии — надеюсь, что вы поймете меня и не посчитаете это малодушием. Ведь для меня нет ничего дороже крепкой и дружной семьи. А в нашей семье нет пока счастья.

Н. Д., инженер.

Заметки, совсем небесспорные

Без отца...

РОДИТЕЛЕЙ, как известно, не выбирают. Да и как знать будущему человеку, в счастливой или конфликтной семье суждено ему родиться, и будет ли он в этой семье желанным ребенком? Ну, а если взаимоотношения мужчины и женщины запутаны, если люди эти не связаны супружескими узами — какая судьба ждет его, внебрачного ребенка?

Ситуация эта, к сожалению, не новая. Еще со времен римского права, которое регулировало семейные отношения, рожденно детей и браке сопутствовали и рождения детей вне брака. Правда, и в тот период, и в эпоху феодализма число таких детей было невелико — закон сурово карал матерей - одиночек.

Буржуазное общество стало как бы терпимее к этому явлению, и сразу — резкий скачок. Так, в Дрездене в середине XIX века вне брака рождался каждый третий малыш, в Париже — каждый четвертый...

В наше время число внебрачных рождений увеличилось во всем мире. Пальма первенства по этому показателю в нашей стране принадлежит Сибири и Дальнему Востоку. Причина заключается в том, что у человека, приехавшего на освоение и обустройство новых мест, нет рядом родителей, старых друзей. А значит и меньше ответственности за свое поведение.

Но зато больше кратковременных встреч. Общение молодых людей стало проще и доступней: встретились — расстались... Добавьте к этому неумение многих контролировать свои желания, поступки. Иным показалось, что пришла любовь, да и парень обещал жениться.

Нежелательная беременность ведет, как правило, к рождению нежелательного ребенка. В прежние времена так появлялись подкидыши, а в наши дни матери оставляют таких детей в родильном доме.

Иногда женщины стараются с помощью ребенка «привязать» непутевого мужчину. Одним это удается. Другие «терпят поражение», и тогда вся боль матери, обида, отчаяние обрушиваются на голову малыша, не оправдавшего надежд.

Но это причины, так сказать, обычные. И не только они увеличивают число внебрачных рождений. При социологическом опросе матерей-одиночек подавляющее большинство женщин назвало всего два мотива рождения ребенка вне брака:

— Желание скрасить одиночество.

— Стремление удовлетворить потребность материнства.

СОЦИОЛОГИ утверждают, что четыре из каждых пяти женщин идут на рождение ребенка вне брака сознательно. Косвенно это подтверждает и такой факт: если раньше возрастной пик матери - одиночки был 17-18 лет (вот они, доверчивые и обманутые), то теперь появился новый пик, 28-35 лет.

Видимо, не последнюю роль здесь играет демографическая ситуация.

Все же «избыток» женщин в стране — 18 миллионов. Ученые считают, что примерно третья часть этих женщин потенциально может стать матерями.

Впрочем, простая арифметика здесь не годится. Есть мужчины-алкоголики, которые не нужны ни одной даже самой одинокой женщине. Есть воинствующие холостяки, вообще не желающие жениться. Так что цифра демографической пропорции, в действительности, еще выше. А годы идут... Вот иная и решает родить пока не поздно

Но что же, скажите, в этом хорошего? Одно дело, если ребенок остался без отца в результате развода. Иное дело, когда женщина сознательно идет на то, что у ребенка отца нет и не будет... Решаясь на внебрачного ребенка, такая женщина больше думает о себе, чем о нем.

Да, физиология женского организма требует выполнения функций материнства. Родила — здоровье женщины обычно улучшается. А вот здоровье ребенка, внебрачного... Конечно, нет правил без исключения. И внебрачные дети часто бывают крепкими, здоровыми.

Но по данным мировой статистики, смертность внебрачных детей раза в два выше обычной. Такие дети часто рождаются недоношенными, с дефектами. Почему? Как бы сознательно не шла женщина на рождение внебрачного ребенка, стрессового состояния в период беременности ей не избежать: объяснение с отцом будущего ребенка, родителями; ответы на расспросы подружек, соседей, сослуживцев.

Представьте, внебрачный ребенок все девять месяцев отягощен эмоциональной, нервной нагрузкой, выпавшей на долю женщины.

И НАКОНЕЦ, проблема воспитания. Каждому ясно, что единственный ребенок в семье — вариант далеко не лучший. А тут еще все усугубляется тем, что этот единственный ребенок растет без отца, растет, как правило, без бабушек-дедушек (чаще на внебрачного ребенка решается женщина, живущая без родителей — рядом с ним не так, видимо, остро чувствуется одиночество).

Конечно, мать-одиночка дрожит постоянно над ребенком. Но воспитывает она его по своему образу и подобию. Других ориентиров у нее, к сожалению, нет. Особенно если родилась девочка. И ребенок передко шаг за шагом повторяет личную жизнь матери, с детства впитывает стандарты ее поведения. Не случайно более половины женщин, решившихся на внебрачного ребенка, сами родились вне брака.

«... в любви участвуют двое, и возникает третья, новая жизнь. Здесь кроется общественный интерес», — говорил В. И. Ленин в беседе с Кларой Цеткин. Естественно, интересы нашего государства, наша мораль и этика направлены на укрепление семьи, в которой было бы счастливое материнство, уважение, взаимная любовь. Именно семья — основная ячейка общества — призвана сохранять и умножать те социальные принципы, на которых зиждется наш общественный строй.

В то же время закон признает и семью, состоящую из женщины и внебрачного ребенка. Все дети наши, потому что есть в жизни явления, которые и не оценишь однозначно.

Но раз уж так случилось, что малыш появился на свет, надо встретить его с любовью, посадить за общий стол, чтобы он не чувствовал себя неуютно. Повторяю: раз уж так случилось.

Но лучше бы не случалось.

Е. МУШКИНА.



Комсомолка Ольга Перкина приехала в Нижневартовск в составе Всесоюзного ударного комсомольского отряда имени Ленинского комсомола. Эта девушка за неполный год работы в бригаде Валентины Кулешовой (СУ-13) получила специальность штукатура-маляра, научилась у старших подруг самоотверженно работать. А это для начала жизненного пути очень важно.

На снимке: штукатур-маляр СУ-13 Ольга Перкина.

Фото В. РЫБАКОВА.



Асия Хайбдрахманова живет в восьмом общежитии. Зарекомендовала она себя там как активистка. Асия — редактор стенной газеты «Рационализатор».

На снимке: штукатур-маляр СУ-13 Асия Хайбдрахманова.

Фото В. РЫБАКОВА.

Редактор
З. И. КРИВОЛАПОВА.

Наш адрес:
628440, г. Нижневартовск, улица Мусы Джалиля, 10. Телефоны 2-30-31, 6-35-12 и 0-35-13.
Газета отпечатана Нижневартовской городской типографией. Над полиграфическим исполнением номера работали линотописты Р. Сабирова, и В. Кудрявцева, метранпаж Р. Бакирова, печатница В. Лобанова.
Заказ 7431
Тираж 1324

ПРОЛЕТАРИИ ВСЕХ СТРАН, СОЕДИНЯЙТЕСЬ!

ТРИБУНА СТРОИТЕЛЯ

Орган партийного комитета, администрации, объединенного профкомитета и комитета ВЛКСМ ордена «Знак Почета» комсомольско-молодежного треста Мегионгазстрой

Газета издается с 3 февраля 1979 г.

1985 г.
ИЮНЬ
20
четверг
№ 24 (331)

Цена 1 коп.

Гласность соревнования

Встретив 40-летие Великой Победы хорошими трудовыми достижениями, коллективы Мегионгазстроя продолжают напряженно работать над выполнением социалистических обязательств, принятых в честь XXVII съезда КПСС. Гласность соревнования, постоянное информирование строителей о ходе выполнения государственного плана и обязательств было и остается действенным средством мобилизации сил коллектива и повышения активности трудящихся.

Много лет строителей и монтажников о ходе выполнения обязательств информировал стенд, установленный в вестибюле здания треста. Заполнили его работники планового отдела Мегионгазстроя. Рабочие, служащие, инженеры, участники различных совещаний и собраний, проводимых в Мегионгазстрое, с интересом подходили к стенду, сравнивали показатели работы своего коллектива с успехами других подразделений, получив определенную информацию со стенда, несли ее в бригады и на участки. Польза от того стенда была несомненная.

Но полгода назад кто-то снял этот стенд и поставил его в гардеробе, где он покоится до сегодняшнего дня. Кто это сделал теперь не припомнят. Известно только одно: ни работники планового отдела треста (начальник Э. Р. Радке), ни члены партийного бюро аппарата треста (секретарь М. Н. Саенко), отвечающие за информирование строителей и гласность соревнования, не проявили беспокойства по поводу исчезновения стенда. Без него, видно, стало спокойней. Во всяком случае заботы поубавилось.

В трудовых коллективах СУ-13 (начальник В. И. Баишский, председатель профкома Л. Н. Басняшша), КМСУ-25 (А. П. Новошицкий, Л. П. Серик), СУ-45 (Ю. К. Яблонский, Т. А. Ларионова) ежемесячно подводятся итоги соревнования, «молнии» оперативно информируют коллективы о его итогах, славят победителей.

Но ни в одном из вышеназванных подразделений не пропагандируется, а значит и не распространяется опыт тех коллективов, которые устойчиво идут в авангарде соревнования. В этих целях в полную меру не используются возможности стенных газет и системы экономического образования.

Усилия соревнующихся должны быть сосредоточены сегодня на повышении качества работы, на развитии инициативы и активности строителей. Партийным бюро и профсоюзным комитетам надо заботиться о том, чтобы в поле зрения был каждый человек, чтобы не оставался незамеченным любой, даже малый шаг вперед, как и самый незначительный на первый взгляд сбой в работе. Подлинная гласность при подведении итогов соревнования предполагает учет не только производственных результатов, но и отношение человека к труду, к товарищам по работе, к интересам коллектива.

На участке 2-потоке (П. И. Подболотов, Ю. П. Иванов) налажено ежедневное подведение итогов соревнования. При этом гибко используется коэффициент трудового участия. Зайдя утром в бытовку, любой рабочий, к примеру, звена Виктора Перепечаева, может узнать, как вчера оценил его труд совет звена. Такую информацию можно получить ежедневно из специальной таблицы «Применение КТУ», вывешенной в бытовке. Бригаде И. П. Нежданова нужно и дальше совершенствовать работу по расширению гласности соревнования и позволяющую сравнивать результаты труда участников трудового соперничества.

Обеспечить гласность соревнования, его высокую результативность — первейшая обязанность партийных бюро. Они должны всемерно повышать авангардную роль коммунистов, ответственность профкомитетов и хозяйственных руководителей за этот важный участок работы. Наибольшей удачи добиваются там, где каждый строитель хорошо информирован и четко понимает, что активным участием в соревновании он вносит свой, конкретный вклад в выполнение государственного плана и обязательств всего коллектива треста Мегионгазстрой.

По побывайте на строительстве таких важных объектов, как завод спецжелезобетона и Локосовский газоперерабатывающий. Ни о какой гласности соревнования говорить здесь просто не приходится. Да и есть ли оно здесь—ни кому неизвестно. Экраны соревнования зияют пустотой. Никто не припомнит, когда в последний раз заполнялись эти экраны, когда в последний раз подводились итоги трудового соперничества участников строительства Локосовского ГПЗ или завода спецжелезобетона. Отсутствие гласности в соревновании не способствует росту трудовой активности и дисциплинированности строителей этих объектов.

Широкая гласность — необходимая предпосылка эффективности социалистического соревнования. Постоянно развивать ее, умело направлять работу агитаторов и пропагандистов, использовать в этих целях стенную печать и средства наглядной агитации призваны партийные организации. Они должны поставить дело так, чтобы каждый коммунист был примером в труде, образцом умения работать по-стахановски, жить по-коммунистически.

В партийном комитете

Две недели назад на территории железнодорожного тупика находилось под открытым небом 510 тонн цемента. Часть его из-за весенних дождей пришла в негодность.

На внеочередном заседании партийного комитета, состоявшемся 7 июня, был рассмотрен вопрос «О сохранности цемента». Партийный комитет Мегионгазстроя поручил начальнику УПТК Разову Е. Ю. и директору завода строительных материалов коммунисту Серику В. П. в кратчайший срок принять неотложные меры к спасению цемента. Для этого следовало отремонтировать дорогу и освободить от других материалов закрытые склады, находящиеся на территории завода. Рекомендовалось также принять меры, обеспечивающие работу летнего бетонного узла.

Прошла неделя... Четырнадцатого июня партийный комитет вновь вернулся к вопросу «О сохранности цемента». На заседании парткома была заслушана информация председателя центральной группы народного контроля Я. А. Садовникова, сообщения начальника УПТК Е. Ю. Разова и директору завода строительных материалов коммунисту Серику В. П. в кратчайший срок принять неотложные меры к спасению цемента. Для этого следовало отремонтировать дорогу и освободить от других материалов закрытые склады, находящиеся на территории завода. Рекомендовалось также принять меры, обеспечивающие работу летнего бетонного узла.

Прошла неделя... Четырнадцатого июня партийный комитет вновь вернулся к вопросу «О сохранности цемента». На заседании парткома была заслушана информация председателя центральной группы народного контроля Я. А. Садовникова, сообщения начальника УПТК Е. Ю. Разова и директора завода строительных материалов Серика В. И.

Партийный комитет отметил, что и теперь недели т. т. Разов и Серик не приняли эффективных мер к вывозу и укрытию цемента от непогоды. Под открытым небом все еще находятся 280 тонн цемента. Дорога полностью не отремонтирована, склады для закрытого хранения цемента не освобождены. Другие рекомендации также оказались нереализованными.

За невыполнение решения партийного комитета от 7 июня коммунисту Серику В. П. объявлен строгий выговор. Партком обратился к администрации треста Мегионгазстрой с предложением наложить дисциплинарное взыскание на беспартийного начальника УПТК Разова Е. Ю.

На заседании партийного комитета рассмотрены организационные и иные партийные вопросы, по которым приняты соответствующие постановления.

Ритм — пусковым! Ритм — задельным!

Награждены Почетной грамотой штаба ЦК ВЛКСМ и Главка

По-ударному работала в первом квартале комсомольско-молодежная бригада Михаила Тимофеевича Ивахно (СУ-13). Занимаясь отделкой помещений РИВЦа, квартальный план штукатуры-маляры выполнили на 181 процента. Производительность труда на 22 процента превысила плановую. Качество работы хорошее.

При норме 12 квадратных метров каждая работница бригады М. Т. Ивахно за смену отделывала 15,2 квадратных метра поверхностей. Значит, выполнение нормы выработки в натуральных показателях составляет 126 процентов.

При подведении итогов трудового соперничества в первом квартале бригада М. Т. Ивахно заняла первое место среди бригад ведущих профессий Мегионгазстроя.

На днях из Тюмени пришла радостная весть. Штаб ЦК ВЛКСМ по освоению нефтяных месторождений Западной Сибири и коллегия Главтюменьнефтегазстроя, подводя итоги первого квартала, постановили:

наградить Почетной грамотой штаба ЦК ВЛКСМ и Главтюменьнефтегазстроя с выплатой денежной премии в размере 300 рублей комсомольско-молодежную бригаду СУ-13 треста Мегионгазстрой, возглавляемую Михаилом Тимофеевичем Ивахно (групкомсорг Татьяна Иневаткина).

А. СУХОДОЕВА, инженер отдела труда Мегионгазстроя.

ЗАЧИСЛЕНЫ В УНИВЕРСИТЕТ

По рекомендации партийного комитета треста Мегионгазстрой на заочное отделение университета марксизма-ленинизма при Тюменском обкоме КПСС зачислены Клигман В. Ш.—главный инженер УПТК, Лелюшкина Л. В. — корреспондент «Трибуны строителя», Подболотов Н. И.—начальник участка 2-потока, Щеблыкина О. И.—старший инженер завода строительных материалов.

Все они будут заниматься в течение двух лет на факультете идеологических кадров. Н. И. Подболотов и В. Ш. Клигман пожелали изучить курс «Политическая экономия», О. И. Щеблыкина и Л. В. Лелюшкина — «Научный коммунизм».



С каждым днем растет и хорошеет город Нижневартовск.

Фото В. РЫБАКОВА.

Рабкоры газеты «Трибуна строителя», инженерно-технические работники аппарата треста и народные контролеры провели рейд и проверили, как на объектах СУ-13 используются механизмы.

Выпуск № 21

Эстафета бережливости

Пятница, 14 июня. Обычный рабочий день. От других он отличался тем, что стал днем проведения рейда по объектам СУ-13. Мы взяли на контроль работу механизаторов в течение одной смены.

Для сведения. На объектах Мегионгазстроя работало в этот день 10 автокранов, 4 крана на шасмоходу, 4 крана РДК-25, 3 башенных крана «Либхер», 16 бульдозеров и 17 экскаваторов.

Нисколько не умаляя роль и значение рабочих других специальностей, следует сказать, что именно механизаторы во многом способствуют успешному ходу строительства. Ни один объект — большой или маленький — не возводится без помощи кранов, экскаваторов, бульдозеров, других машин. Именно механизмы дают возможность вести строительство индустриальными методами.

Итак, как же работники СУ-13 используют выделенные им механизмы? Как линейные инженеры организуют их эксплуатацию?

СТРОИТЕЛЬСТВО детского сада № 16 (шестой микрорайон) ведет бригада Г. С. Макарова. На ее вооружении находится башенный кран № 405-2А. За смену машинист крана Наталья Борисовна Черных подала каменщикам два кубометра раствора и восемь кубов кирпича. С помощью механизма смонтировано четырнадцать перемычек.

Только 33,2 процента рабочего времени использовался механизм. Да и мог ли быть выше коэффициент его использования, если на строительстве детского сада работает всего семь каменщиков.

Независимо, работает кран или нет, его машинист зарплату получает полностью. Потому что линейные инженеры, не умея или не желая правильно организовать производство, ставят в путевом листе полную рабочую смену.

К примеру, 14 июня машинисту башенного крана П. Б. Черных в сменном рапорте написали, что кран работал девять часов. Между тем рабочий день начался у него в восемь часов утра, а закончился в шестнадцать.

Для сведения. За один час эксплуатации башенного крана Мегионгазстрой платит пятому управлению механизации 6 рублей 51 копейку. Значит, за то, что кран в течение смены не работал 5 часов 10 минут СУ-13 заплатило 33 рубля 65 копеек. Да один час мастер С. И. Бондаренко и начальник участка Ю. П. Филатов приписали крановщице. Значит, убытки только за эксплуатацию одного башенного крана в течение смены составили 40 рублей 16 копеек.

ПРОСПЕКТ Победы. Строительство нового дома № 36-а ведет бригада Г. С. Макарова. Четырнадцатого июня здесь работало четыре каменщика. За смену башенный кран № 160 (машинист Л. Н. Зыкова) сделал 60 подъемов.

Четверо рабочих вели кирпичную кладку, монтаж перемычек и плит, разгружали поступающие железобетонные изделия, кирпич, раствор, другие материалы.

Выполнение нормы выработки башенным краном № 160 составили 100,2 процента. Но и здесь не обошлось без приписок. И здесь крановщице записали, что работала она не восемь, а девять часов.

МАШИНИСТ автокрана К-162 Федоров В. В. перед началом смены получил от мастера СУ-13 Бондаренко С. Н. задание:

РЕЙДОВАЯ БРИГАДА ПРЕДЛАГАЕТ:

— начальнику СУ-13 Башинскому В. Н. принять самые решительные меры, исключающие приписки в работе механизмов;

— максимально сконцентрировать рабочих и покончить с порочной практикой, когда на объекте работает от 3 до 11 человек;

— добиться полной загрузки механизмов в течение смены;

— не допускать, чтобы рабочий день начинался позднее восьми часов утра.

— Немедленно езжай в аэропорт.

Поехал. Здесь работает три каменщика из бригады Нидокова, подал им автокраном Федоров один ящик раствора и отправился назад, в шестой микрорайон. Приехал, а Бондаренко на месте нет. Подождал его крановщик. А когда получил новую команду мастера, отправился на помощь двум рабочим, которые устраняли дорогу к строящемуся в VI микрорайоне объекту. Здесь автокран уложил девять плит и... наступило время обеденного перерыва.

После обеда автокран простоял полтора часа. Потом, когда появилась машина, крановщик Федоров в течение часа грузил на нее поддоны с кирпичом и в 15 часов 20 минут закончил свой рабочий день.

Для сведения. Эксплуатация автокрана К-162 в течение часа обходится тресту в 6 рублей 6 копеек. Четырнадцатого июня он выполнил свою норму на 38,6 процента. Значит, убытки за эксплуатацию К-162 составили 40 рублей 30 копеек.

СТРОИТЕЛЬСТВО спецбазы «Татра». Здесь работает прикомандированная бригада В. Н. Журавских. В день проведения рейда одиннадцать рабочих этой бригады с помощью крана РДК-25 переработали три кубометра раствора, разгрузили 10000 штук кирпича, выполнили кладку в объеме 12 кубических метров.

Машинист крана РДК-25 Корольков С. Г. приступил к работе в 8 часов 30 минут, закончил ее в 16 часов вместе с бригадой Журавских. С обеда он вернулся с опозданием, а начальник участка Ю. И. Величко написал в путевом листе, что крановщик Корольков работал беспрерывно 10 часов.

Для сведения. Кран РДК-25 выполнил норму выработки на 64,9 процента. Если учесть, что стоимость одного машино-часа 12 рублей 71 копейка, то, значит, убытки, возникшие за счет приписок и неудовлетворительной эксплуатации крана, составили 26 рублей 37 копеек.

СТРОИТЕЛЬСТВО общественного центра. В 7 часов 50 минут машинист крана К-161 Кудрявцев А. Н. получил задание и ровно в восемь часов утра приступил к работе.

Пять человек из бригады Георгия Николаевича Прозорова с помощью крана монтировали фундаменты, разгружали стеновые блоки, выполняли другую нужную работу.

Никаких отклонений от режима рабочего времени машинист крана К-161 Кудрявцев А. Н. не допустил и выполнил норму на 103 процента.

На строительстве детского сада № 28 работает дорогостоящий кран «Либхер». Его машинист тов. Бондаренко начал работу ровно в восемь часов и закончил ее в 16 часов, выполнив норму на 97 процентов. Работал кран, как говорилось выше, восемь часов, а в путевом листе машиниста «Либхера» записали десять.

Для сведения. Эксплуатация «Либхера» в течение одного машино-часа стоит 39 рублей 34 копейки. Значит, приписка, сделанная производителями работ, обошлась тресту в 78 рублей 68 копеек.

Итак из 57 механизмов, работающих в Мегионгазстрое 14 июня, мы проанализировали работу только шести кранов и оказалось, что техника на объектах СУ-13 используется не на полную мощность. Работают механизмы или нет, а машинистам кранов в сменных рапортах линейные инженеры исправно отмечают 9-10, а то и больше часов.

Вот так получается дремучая липа, которая, прикрывает своими разлапистыми ветвями бесконтрольность в использовании техники и другие серьезные недостатки в организации производства.

Л. МОКРИЙ и В. ПАРФЕНОВА, инженеры Мегионгазстроя; Л. МАКСИМОВА и Л. КАЛЬЧЕВА, инженеры Мегионгазстроя — рабкоры газеты «Трибуна строителя»; М. СКОРЫНА, начальник лаборатории экономического анализа и Л. УЗДЯЕВА, начальник отдела организации труда Мегионгазстроя — рабкоры «Трибуны строителя», Г. КНЯЗЬКИН, главный диспетчер треста — народный контролер.



МОСКВА. В павильоне «Космос» на ВДНХ СССР (на снимке), одном из самых посещаемых и популярных, открыта новая экспозиция. На выставке представлены новейшие спутники советской космической службы: «Прогноз», «Электрон», «Метеор-2», система «Космос», серия спутников «Интеркосмос», символизирующая космическую дружбу стран СЭВ.

(Фотохроника ТАСС).

Победило звено Н. Смирнова

Администрация участка-потока и совет бригады Н. П. Нежданова подвели за май итоги социалистического соревнования, посвященного XXVII съезду Коммунистической партии.

Первое место присуждено звену П. К. Смирнова, которое занимается забивкой свай. Месячный план по производству строительно-монтажных работ этот коллектив выполнил на 153,8 процента, задание по росту производительности труда — на 108,9 процента.

В честь XXVII съезда партии

Дисциплина в звене Николая Смирнова крепкая. Нарушений требований техники безопасности нет.

Второе место в соревновании завоевало звено В. Ю. Веберова. На третьем — звено В. М. Перепечаева.

Хорошие экономические показатели характеризуют и мае работу звена В. А. Бурлакова и звена Б. Д. Аламатова. Но в этих трудовых коллективах допущены нарушения трудовой дисциплины, потому они и сняты с соревнования.

И. РЕЗНИК, нешт. корр.

Поощрение активистов

За активное участие в идеологической, массово-политической работе партийный комитет Мегионгазстроя премировал подписными изданиями группу пропагандистов и партийных активистов.

Так, подпиской на четырехтомное собрание сочинений советского писателя Владимира Чивилихина премированы:

Веберов Владимир Юрьевич — пропагандист комсомольской политшколы монтажник участка-потока;

Метенько Василий Михайлович — наставник молодежи бригадир КМСУ-24

Макаров Георгий Степанович — пропагандист школы коммунистического труда бригадир СУ-13.

Подпиской на трехтомник произведений советского писателя Эмманула Казакевича премированы:

Засодочкина Валентина Терентьевна — руководитель агитколлектива начальник отдела КМСУ-25;

Коленкова Валентина Ивановна — секретарь партийного бюро начальник отдела завода строительных материалов.

ПОСЛЕ КРИТИКИ

Сократили отпуск

Критическая корреспонденция «После каждой получки», опубликованная в многотиражке 23 мая, обсуждена на расширенном заседании комитета профсоюза. Критика, высказанная газетой в адрес администрации и общественных организаций УПТК, признана справедливой.

Все нарушители трудовой дисциплины и лица, побывавшие в вытрезвителе, обсуждаются у нас на заседаниях товарищеского суда или комитета профсоюза. Так, стропальщик Мустаев Азат переведен после обсуждения на нижеоплачиваемую работу. Минияров Мисхаб направлен на лечение.

Поведение в быту Щелканова Генриха и Гаврилова Сергея обсуждалось на рабочем собрании и на заседании комитета профсоюза. Было принято решение: направить пьяниц на лечение. Но после медицинского обследования оказалось, что Щелканов и Гаврилов по состоянию здоровья лечению от алкоголя не могут быть подвергнуты. Нарушений дисциплины они не допускали, потому и уволены из коллектива УПТК по собственному желанию.

В мае за прогулы уволено четверо рабочих. Стропальщики Петля П. В. и Красный Н. В. сроком на три месяца переведены на нижеоплачиваемую работу. Проступок В. Гурбанова обсужден на комсомольском собрании. Рабочие Кугаевский, Шайбахов, Мустаев за май лишены премиальной доплаты. Им объявлены выговоры, а отпуск перенесен на зимнее время.

Всем, кто допустил нарушения трудовой дисциплины, отпуск в соответствии с законом, уменьшен на число прогульных дней.

Ю. РАЗОВ, начальник УПТК; З. СИЛЬВЕСТРОВА, секретарь партбюро; З. АНТОНЕЦ, председатель комитета профсоюза.

Ограничились обсуждением

Критическая заметка «С молчаливого согласия», опубликованная в многотиражке 30 мая, обсуждена в коллективе бригады В. М. Метенько и признана правильной.

Все участники собрания осудили поведение Игоря Пилюшина и Ивана Черемисина в быту, назвали его недостойным. Выступающие подчеркнули, что пьянством в быту Черемискин и Пилюшин опозорили свою бригаду, положили пятно на весь коллектив КМСУ-24.

Учитывая, что Черемискин и Пилюшин работают хорошо, на производстве ведут себя правильно, бригада приняла к сведению их заверения в достойном поведении и ограничилась обсуждением.

Н. ЧЕРНЫХ, секретарь парторганизации КМСУ-24.

Редактор З. И. КРИВОЛАПОВА.

Наш адрес:

626440, г. Нижневартовск, улица Мусы Джалиля, 10. Телефоны 2-30-31, 6-35-12 и 6-35-13.

Газета отпечатана Нижневартовской городской типографией. Над полиграфическим исполнением номера работали линотипистки Р. Сабирова, и В. Кудрявцева, метранпаж Р. Бакирова, печатница Н. Пономошина.

Заказ 7431

Тираж 1324

ПРОЛЕТАРИИ ВСЕХ СТРАН, СОЕДИНЯЙТЕСЬ!

ТРИБУНА СТРОИТЕЛЯ

Орган партийного комитета, администрации, объ единенного профкомитета и комитета ВЛКСМ ордена «Знак Почета» комсомольске- молодежного треста Мегионгазстрой

Газета издается с 3 февраля 1979 г.

1985 г.

ИЮНЬ

27

четверг

№ 25 (332)

Цена 1 коп.

В помощь агитатору, лектору и пропагандисту

Мегионгазстрой в 1985 году

Эти цифры государственного плана и перечень главных объектов, которые мы обязаны ввести в эксплуатацию во втором полугодии 1985 года, должен знать каждый строитель Мегионгазстроя, чтобы настойчиво, целеустремленно бороться за осуществление заданий пятилетки и социалистических обязательств, чтобы достойно встретить XXVII съезд Коммунистической партии.

На снимке передовой бригадир Георгий Степанович Макаров (СУ-13). При подведении итогов за май бригаде Макарова присуждено первое место в соревновании комплексных хозрасчетных бригад Мегионгазстроя.

Фото В. РЫБАКОВА.

В строй действующих должны войти

В соответствии с государственным планом производства строительно - монтажных работ коллектив Мегионгазстроя одновременно сооружает 17 объектов. Тридцать пять из них во втором полугодии 1985 года должны быть сданы в эксплуатацию. Среди них:

— компрессорная станция на КСП-14, сооружает которую коллектив КМСУ-24. Срок сдачи — третий квартал;

— дожимная насосная станция № 27 на Самотлоре. Ее строительством занимается участок-поток. Срок сдачи — третий квартал;

— вторая очередь Локосовского газоперерабатывающего завода мощностью один миллиард кубометров газа в год. Этот объект возводит коллектив СУ-54. Срок сдачи — четвертый квартал;

— объекты спецбазы по ремонту автомобилей «Татра», которые сооружает СУ-13. Срок сдачи — четвертый квартал;

— вторая очередь газлифтной компрессорной станции № 3 на Самотлоре. Мощность станции 635 миллионов кубометров газа в год. Строит ее участок-поток. Срок сдачи—четвертый квартал;

— детский сад на 280 мест с плавательным бассейном в девятом квартале (пересечение улиц Пионерской и Мусы Джалиля). Срок сдачи — четвертый квартал.



Строительство детских садов

Два детских садика — в шестом и девятом микрорайонах — строит одновременно коллектив СУ-13. В обязательствах Мегионгазстроя записано: «Сдать детский сад № 28 к 68-й годовщине Великого Октября».

Но жизнь требует, чтобы объект этот вошел в строй действующих в третьем квартале. Надо ли повторять, как остро стоит проблема детских садов в Нижневартовске вообще, а в коллективе Мегионгазстроя в частности?

Коллектив СУ-13 имеет реальные предпосылки к тому, чтобы сдать 28-й садик в третьем квартале. Надо только укрепить трудовую и исполнительскую дисциплину.

До сих пор не начато строительство детского садика на 50 мест в поселке Молодежном. Окончание строительства этого объекта запланировано на 31 декабря.

Лица, ответственные за сооружение этого детсада, видно, думают: объект не сложный, в деревянном исполнении, успеем...

Но ведь полгода уже прошло, товарищи. Дальше медлить нельзя.

Производительность труда

Пятимесячный план по росту производительности труда выполнен нашим коллективом на 102,7 процента. При плане 6107 рублей на одного работающего фактическая выработка за пять месяцев составила 6580 рублей.

Таким образом, социалистические обязательства по росту производительности труда перевыполнены на 2,7 процента.

Для сведения. Каждый работник Мегионгазстроя, занятый строительно-монтажными работами и на подобном производстве, должен, условно говоря, в течение года произвести товарную строительную продукцию в объеме 16551 рубль.

Объекты 25-го управления

В текущем году коллектив КМСУ-25 должен сдать государству товарную строительную продукцию в объеме 8 млн. 66 тыс. рублей. В первом квартале планировалось получить от КМСУ-25 строительную продукцию на сумму 901 тыс. рублей. Фактически получена продукции в объеме 751 тыс. рублей.

Не введенными в эксплуатацию оказались склад горюче-смазочных материалов и установка нагрева теплоносителя газоперерабатывающего завода № 4.

В строй действующих введены детский сад в поселке Ильичевской ППС и узел связи четвертого газоперерабатывающего завода.

Во втором полугодии коллектив КМСУ-25 во что бы то ни стало должен ввести в эксплуатацию базу ПТО и ремонтно - механическую базу.

На строительстве завода спецжелезобетона в соответствии с государственным планом нынче должно быть освоено 3 млн. 300 тыс. рублей. За пять месяцев на площадке завода ЖБИ произведены строительно-монтажные работы в объеме 551 тыс. рублей. Государственный план по строительству завода выполнен на 16,7 процента.

Не к лицу это руководителям и коллективу 25-го строительного управления.

Бригадный подряд

Пятьдесят процентов общего объема строительно-монтажных работ наш коллектив обязался выполнить методом бригадного подряда. Этот пункт социалистических обязательств перевыполнен на 0,2 процента.

За пять месяцев мегионгазстроевцы освоили на строймонтаже 7 млн. 922 тыс. рублей. Одиннадцать комплексных хозрасчетных бригад, работающих методом подряда, за этот период выполнили работу в объеме 3 млн. 977 тыс. рублей.

Неудовлетворительно поставлена работа по внедрению бригадного подряда в СУ-45. Недостаточно уделяется ему внимания в СУ-51.

На много лучше, чем прежде, стали в текущем году экономические показатели, характеризующие работу коллектива СУ-13. Одним из залогов выправления положения является бригадный подряд, методом которого строятся детские сады, жилой дом №36 а, торгово - общественный центр.

Локосовский завод

Срок сдачи объектов второй очереди Локосовского газоперерабатывающего завода стоимостью 12 млн. 711 тыс. рублей — четвертый квартал.

На строительстве объектов второй очереди Локосовского ГПЗ в текущем году должны быть произведены строительно-монтажные работы в объеме 7 млн. 300 тыс. руб. лей. По состоянию на 1 июня на локосовской площадке освоено всего 1 млн. 866 тыс. рублей. Пятимесячный план по генподряду выполнен на 64,3 процента.

Трудовые коллективы СУ-54 и монтажных организаций и третьем квартале должны предъявить комиссии воздушную компрессорную станцию, пожарное депо и здание регенерации масла.

Пока что строители и монтажники Локосовского газоперерабатывающего работают ниже своих возможностей. На пусковом объекте не чувствуется должного трудового накала, не организовано действенное соревнование, не в полную меру использует свои права и возможности неуставная партийная организация.

ДНС-27 на Самотлоре

Вступая в завершающий год пятилетки, участок-поток обязался сдать дожимную насосную станцию на 10 дней раньше, чем предусмотрено государственным планом. То есть в четвертом квартале. Коллектив этот работает производительно, стремится досрочно выполнить социалистические обязательства.

На строительстве 27-й дожимной станции в текущем году следует выполнить работы в объеме 4100 тыс. рублей. На ее строймонтаже за шесть месяцев освоено уже 2700 тыс. рублей. Значит, появилась реальная возможность сдать ДНС-27 не в четвертом квартале, а в третьем.

Надо только не расслабляться бригаде Н. П. Нежданова и максимально сосредоточиться на том, чтобы все смежники получили широкий фронт работы.

В наряде участка-потока — два пусковых объекта: ДНС-27 и вторая очередь КС-3. Если коллектив в самую благодатную пору для строителей (третий квартал) сумеет сдать в эксплуатацию ДНС-27, то он в декабре, без сомнения, предъявит государственной комиссии и вторую очередь газлифтной станции № 3.

ОБЕСПЕЧЕННОСТЬ РАБОЧЕЙ СИЛОЙ

Первый и самый главный исполнитель всех наших планов — рабочий человек. Оттого, как будет организован его труд, зависит: будут построены объекты в срок или нет.

В соответствии с государственным планом в Мегионгазстрое должно трудиться 1105 рабочих. Фактически на строймонтаже занято 1204 человека.

Средняя заработная плата 378 рублей.

Себестоимость Допущено удорожание

Затраты на рубль строительно - монтажных работ определены в текущем году Мегионгазстрою в 95,4 копейки. То есть с каждого рубля, вложенного в строительство объектов, трест должен получить 4,6 копейки прибыли.

В первом квартале с каждого израсходованного на сооружение объектов рубля мы получили 6,35 копейки прибыли. Хорошо. Но в апреле и мае допущено удорожание себестоимости строительно - монтажных работ на 48 тыс. рублей.

Следует напомнить, что и обязательствах коллектива треста Мегионгазстрой записано: «...снизить себестоимость строительно - монтажных работ на 0,3 процента сверх установленного планом».

Значит надо более рачительно считать во втором полугодии каждый рубль, каждую копейку, надо по-хозяйски использовать материалы, не допускать простоя механизмов.

Эта подборка подготовлена рабкором «Трибуны строителя» начальником планового отдела треста Мегионгазстрой Э. Р. Радке.

Экономика к дисциплина



Год 1985-й. Июнь

Летопись социалистического соревнования

Флаг поднят в честь коллектива КМСУ-24

Администрация и президиум объединенного комитета профсоюза треста Мегионгазстрой подвели за май итоги социалистического соревнования. В работе совещания принимали участие бригадиры, начальники участков, хозяйственные руководители, секретари партийных и комсомольских бюро, председатели профкомитетов подразделений треста. С информацией на совещании выступил заместитель управляющего трестом Мегионгазстроя В. Д. Пилюсов.

Коллектив КМСУ-24 (начальник В. Н. Чухарев, председатель профкома О. Э. Ермолинская) выполнил все условия соревнования и набрал 72,2 балла. Ему и присуждено первое место. В честь передового коллектива поднят флаг трудовой славы.

Рабочая комиссия предложила второе место присудить СУ-17, набравшему 71,3 балла, а третье — коллективу участка-потока (61,1 балла).

По при голосовании поступило предложение: **снять коллектив 45-го управления (Ю. К. Яблонский, Т. А. Ларионова) с соревнования, так как никто из его руководителей не явился на подведение итогов. После обсуждения это предложение было принято и второе место никому не присудили. На третьем — участок-поток.**

Хуже всех в мае работал коллектив СУ-54 (начальник В. Н. Парамонов). На всех основных показателей выполнен только один — план по производству работ собственными силами (101,1 процента).

Удорожание себестоимости строительно-монтажных работ допустили коллективы СУ-13 (Балашинский В. Н.) и хозрасчетного участка отделочных работ (Г. Е. Бурцетров). СУ-13 и тому же план по генподряду выполнило всего на 80,2 процента. ХУОР не выполнил задание по росту производительности труда (94,3 процента), а план собственными силами выполнен лишь на 82,5 процента.

В коллективе КМСУ-25 оказались отрицательными три основных показателя: генподряд (62,7 процента), собственные силы (76,2 процента), рост производительности труда (94,4 процента).

Среди отстающих коллективов места распределились следующим образом: СУ-13 — четвертое место, КМСУ-25 — пятое, ХУОР — шестое, на седьмом месте СУ-54.

В соревновании участков победу одержал коллектив, возглавляемый В. Н. Сытченко (СУ-13). На втором месте участок М. С. Осницева (КМСУ-25), на третьем месте участок А. В. Привалова (СУ-15).

Коллектив участка А. Н. Привалова по всем показателям претендовал на второе место, но из-за того, что в мае было допущено нарушение дисциплины, коллектив получил только третье место.

В соревновании бригад, работающих методом подряда, первого места добилась бригада Г. С. Макарова (СУ-13). На втором месте комплексная хозрасчетная комсомольско-молодежная бригада Т. С. Хазеева (КМСУ-25). Третьего места никому не присудили.

Победу в соревновании бригад ведущих профессий одержали монтажники комсомольско-молодежной бригады В. В. Тишина (КМСУ-24). На втором месте — бригада слесарей-трубоукладчиков, возглавляемых В. Ф. Нагурным (СУ-15). Третье место присуждено штукатурам-малярам комсомольско-молодежной бригады П. Г. Куленовой (СУ-13).

Черная доска

В тридцатые годы на предприятиях Страны Советов существовали красные и черные доски. На красные заносились имена стахановцев и ударников пятилеток. Со временем красные доски превратились в существующие ныне доски Почета.

Черные доски, на которые заносились имена прогульщиков, пьяниц, бракоделов, других нарушителей, осуществовали до самого начала Великой Отечественной войны.

Сегодня по просьбе общественности треста газета «Трибуна строителя» открывает на своих страницах черную доску. На нее по решению президиума объединенного комитета профсоюза и комиссии по соревнованию будут заноситься отстающие коллективы, бракоделы, нарушители дисциплины.

В. ПИЛЮСОВ, зам. управляющего трестом; Л. УЗДЯЕВА, начальник отдела труда Мегионгазстроя; А. ГОЛЕНИЩЕВА, зам. председателя объединенного комитета профсоюза — члены комиссии по подведению итогов соревнования.

Газорезчик СУ-15 Титов Валерий Александрович работает в бригаде П. С. Шевченко. Товарищи говорят: «Без прогулов работает Валера». Ничего другого узнать о чем в СУ-15 не удалось.

Сообщаем штрих к портрету: **18 июня на площади Дворца культуры «Октябрь» милиция подобрала пьяного Титова и в 22 часа 40 минут доставила его в вытрезвитель.**

Одиннадцатый год работает в ЖКК слесарем Чиликин Сергей Константинович. Во вторник, 21 мая, был у Сергея выходной. Пошел он к другу на день рождения да так погулял, что **в 21 час. оказался в вытрезвителе. Подобрала милиция Чиликина в самом центре города — возле универмага «Людмила».**

Двенадцатого июня в 17 часов проводилось в коллективе СУ-13 собрание: обсуждали постановление ЦК КПСС о мерах по преодолению пьянства и алкоголизма. А в это самое время...

Плотник Каменский Виктор Александрович (бригада И. П. Колечко) пил горькую возле Госбанка. Этим же самым около «Универсама» занимался электросварщик Трофимов Виталий Федорович (бригада П. М. Чеботаревского).

Каменский был доставлен в вытрезвитель в 16 часов 50 минут, а Трофимов в семнадцать.

Четырнадцатого мая в 20 часов 45 минут оказались в вытрезвителе тракторист Данилов Виктор Васильевич и крановщик комсомолец Лебедев Александр Борисович. Оба работают на участке-потоке. Работающие в этом же коллективе плотник Даниленко Александр Николаевич «посетил» вытрезвитель 29 мая, а слесарь Манчук Дмитрий Петрович в ночь на 3 июня.

Даниленко, Манчук, Данилов и Лебедев называли себя работниками КМСУ-24. Непонятно, кого они хотели ввести в заблуждение.

Итак, сегодня на черной доске побывали восемь наиболее «отличившихся» работников треста. Каждый из них заплатил 35 рублей за услугу, оказанную вытрезвителем да 30 рублей штрафа.

Т. БОГАТЫРЕВА, председатель комиссии по борьбе с пьянством и алкоголизмом треста Мегионгазстрой.

Бесплатное путешествие по Волге

Комфортабельный теплоход в эти дни совершает рейс по маршруту Москва — Астрахань — Москва. На его борту победители социалистического соревнования. Среди них газорезчик Сергей Демьянов и монтажник Иван Гацкан. Оба работают в КМСУ-25. Оба живут в тринадцатом общежитии.

За свой добросовестный труд и готовность помочь товарищу, за умение с полной ответственностью относиться ко всякому делу молодые передовики производства премированы бесплатными туристическими путевками стоимостью 480 рублей каждая.

Иван Гацкан и Сергей Демьянов находятся сейчас в очередном отпуске, который проводит в туристической поездке по главной улице России — по матушке Волге.

Л. СЕРИК, председатель комитета профсоюза КМСУ-25.

Каникулы на море

Ночь на 22 июня. В народе про нее говорят: заря с зарей сходится. Это в России, Сибири, на Дальнем Востоке в ночь на 22 июня встречается утренняя и вечерняя зорька, а у нас идут белые самолорские ночи. В четыре часа утра светло, как днем.

Именно к этому часу возле здания треста собрались работники Мегионгазстроя и субподрядных организаций вместе со своими детьми, уезжающими в черноморский лагерь «Березка».

Самолет без задержек доставил 180 детей и 20 работников «Березки» в сочинский аэропорт Адлер, где их уже ждали комфортабельные автобусы.

Организацией отдыха детей занимаются начальник пионерского лагеря А. П. Культиков, старшая пионерская вожатая Ф. А. Пеарева, старший воспитатель-педагог Е. С. Панов, студенты тюменских вузов, другие работники лагеря.

К открытию «Березки» подготовили штукатуры-маляры СУ-13, рабочие других подразделений треста, которые под руководством прораба В. А. Сизикова отремонтировали школу грузинского села Алахадзе. В этом здании, арендуемом трестом Мегионгазстрой, располагаются спальные комнаты, столовая пионерского лагеря «Березка».

Г. РУДЕНКО, бухгалтер объединенного комитета профсоюза.

А позору-то сколько!

Все мы с детства привыкли к тому, что у нас бесплатное лечение и образование, бесплатные квартиры и библиотеки, что большую часть расходов по организации полноценного отдыха наших детей берут на себя профсоюз и государство.

Но бесплатно или частичная оплата — это только для нас, советских граждан, а государство на сферу обслуживания тратит колоссальные деньги. К примеру, стоимость содержания ребенка в детском саду г. Нижневартовска обходится государству в 817 рублей в год (без оплаты родителей).

Для сведения. В детских садах Мегионгазстроя в настоящее время воспитывается 1128 ребят — (ред.).

Социальными благами, своими правами мы пользуемся ежедневно. А всегда ли исправно выполняем свои обязанности перед государством?

На днях мы в соответствии с Законом СССР о трудовых коллективах обсуждали старшего диспетчера Мегионгазстроя О. И. Ковалеву, совершившую прогул. Причины ее невыхода на дежурство оказались неуважительными, поэтому было решено:

сократить Ковалевой Ольге Николаевне отпуск на два дня и лишить ее за 50 процентов квартальной премии, отпуск перенести на зимнее время.

Таким образом, не получит Ольга Николаевна два прогульных дня зарплату в сумме 23 рубля да 106 рублей 70 копеек квартальной премии не досчитается. И отпускных получит она на 20 с лишним рублей меньше.

В 172 рубля обошелся Ольге прогул. Но дело не только в рублях (хотя и они в нашей жизни пока что играют немалую роль). Позору-то сколько!

Между тем Ольга Николаевна недавно получила на свою семью трехкомнатную благоустроенную квартиру. Получила, как и все мы, бесплатно, а стоит эта квартира более 12000 рублей. И воскресены двое детей Ковалевой, вместе с детьми других работников Мегионгазстроя, улетели на Черное море. Стоимость путевки в пионерский лагерь «Березка» 387 рублей, а родители платят за нее, как известно, только 3 рублей 20 копеек.

В ответ на такую социальную заботу государства работать бы Ольге Ковалевой добросовестно да работать, а она прогуливать вздумала.

Ф. ГИБАТОВА, председатель комитета профсоюза аппарата треста Мегионгазстрой.



Татьяна Яландаева единственная на строительстве Локосовского газоперерабатывающего завода женщина, которая овладела мастерством электросварки. После окончания ПТУ Татьяна приехала в Урьево, вышла здесь замуж за хорошего парня и сейчас вместе с мужем бригадиром СУ-51 Юрием Яландаевым строит объекты второй очереди завода.

На снимке: электросварщица СУ-51 Татьяна Яландаева.

Фото В. РЫБАКОВА.

План — закон. Как он выполняется

Выполнение коллективами подразделений треста государственного плана по производству строительно-монтажных работ и росту производительности труда за май 1985 года характеризуется такими цифрами:

Подразделение	Генподряд (в тыс. руб.)			Собственными силами (в тыс. руб.)			Производительность труда (в руб.)		
	план	факт.	проц	план	факт.	проц.	план	факт.	проц
СУ-13	520	417	80,2	270	395	146,3	1205	1242	103,1
КМСУ-21	550	625	113,6	230	256	111,3	1128	2016	141,2
КМСУ-25	600	376	62,7	320	211	76,2	1687	1574	91,4
СУ-45	—	—	—	200	205	102,5	1751	1814	103,4
СУ-54	500	500	100,0	220	223	101,4	1176	1168	79,1
Участок поток	450	579	128,7	150	215	143,3	2000	2207	110,3
ХУОР	80	57	71,2	80	66	82,5	1000	943	94,3
Итого по тресту	2700	2808	96,5	1470	1634	111,2	1290	1326	102,9

Плановый отдел.

Редактор З. И. КРИВОЛАПОВА.

Наш адрес: 628440, г. Нижневартовск, улица Мусы Джалиля, 10. Телефоны 2-30-31, 6-35-12 и 6-35-13.

Газета отпечатана Нижневартовской городской типографией. Над полиграфическим исполнением номера работали линотописты Р. Сабирова, и В. Кудрявцева, метранпаж Р. Баширова, печатница В. Лобанова.

Заказ 7887

Тираж 1324

ПРОЛЕТАРИИ ВСЕХ СТРАН, СОЕДИНЯЙТЕСЬ!

ТРИБУНА СТРОИТЕЛЯ

Орган партийного комитета, администрации, объединенного профкомитета и комитета ВЛКСМ ордена «Знак Почета» комсомольско-молодежного треста Мегионгазстрой

Газета издается с 3 февраля 1979 г.

1985 г.

ИЮЛЬ

4

четверг

№ 26 (333)

Цена 1 коп.

XXVII съезду КПСС — достойную встречу!

Досрочно построим детсад на 280 мест

...Идет заседание совета бригадиров. В его работе принимают участие руководители треста Мегионгазстрой, 13-го управления и УПТК.

— Товарищи, прошу поддержать нашу инициативу, — обращается к присутствующим бригадир Макаров. — Мы посоветовались с инженерами, с руководителями управления и решили, что нет сегодня более важной заботы, чем подготовка достойного подарка XXVII съезду партии. Таким подарком, на наш взгляд, может стать окончание строительства 46-го детского сада ко дню открытия съезда. Но мы, каменщики, один садик не построим. Нужны общие усилия. Дело, которое мы предлагаем, нелегкое. Давайте посоветуемся, осилим ли?

— Если сумеем не в октябре, как предусмотрено планом, а в сентябре закончить кирпичную кладку, то объект этот можно считать реальным, — подал реплику начальник СУ-13 Виктор Иванович Башинский.

В СУ-13 предварительно обсудили этот вопрос. Инициативу каменщиков поддержали штукатуры, плотники, плиточники, кровельщики и маляры. Но чтобы досрочно закончить кирпичную кладку, необходимо организовать две полноценные рабочие смены, на выходе должно быть каждый день 26—28 каменщиков. Бригада Макарова работает в одну смену. Ее списочный состав 22 человека. На выходе 16—17.

Помогут ли другие бригады каменщикам? У всех напряженные планы. В каждой бригаде часть рабочих (хоть и небольшая) ушла в отпуск. Значит нагрузка на каждого строителя увеличилась.

Но лето в наших краях короткое. Каждый участник заседания совета бригадиров понимает: во что бы то ни стало надо закончить в сентябре кирпичную кладку здания.

— Предлагаю на строительстве детского садика проводить почаще субботники, конкурсы каменщиков, — говорит бригадир СУ-51 Николай Мазуров.

Предложение это принимается единогласно.

— В нашей бригаде я один каменщик, но если потребуется, поработаю недельку, другую на строительстве детского сада.

— Мы завтра командируем в помощь бригаде Макарова двух рабочих, — продолжая обсуждение трудового почина, говорит бригадир СУ-13 Георгий Николаевич Прозоров.

— А мы вряд ли сможем, — неожиданно для всех говорит Ильхам Лотфуллин, бригадир КМСУ-25.

Такое же мнение высказывает бригадир 25-го управления Андрей Горшков.

Молодые бригадиры двух комсомольско-молодежных коллективов стали говорить о том, что их бригады и без того работают напряженно, люди в отпусках, объекты важные...

— Вряд ли сможем помочь на садике, — заключил Андрей Горшков.

— Не должно быть таких разговоров: «сможем — не сможем», — горячо сказал бригадир комсомольско-молодежной бригады участка-потока Николай Павлович Неждановв. — Для кого строится детсад? Для наших же ребятишек. Если совет бригадиров принял решение, оно обязательно для всех. Предлагаю составить график, в соответствии с которым каждая бригада (пропорционально числу работающих) будет направлять людей на строительство детсада.

Предложение это совет бригадиров принял единогласно.

— Пока наши товарищи будут строить детсад, — продолжает П. П. Нежданов, — мы за них на своих объектах должны выполнять норму. Иначе нельзя. План все обязаны выполнить.

Совет бригадиров счел возможным, чтобы бригада Алексея Андреевича Астанина (УПТК) не командировала своих людей непосредственно на площадку детсада, а открыла зеленую улицу грузам, необходимым для строительства этого объекта. Материалы рекомендовано завозить в ночную смену и разгружать их силами рабочих УПТК.

Совет бригадиров принял решение:

— каждый день на строительстве детского сада объявить ударным;

— организовать в первой декаде июля двухсменную работу на строительстве этого объекта;

— закончить строительство детского сада № 46 не позднее, чем в канун открытия XXVII съезда партии. Считать это делом трудовой чести каждого работника треста Мегионгазстрой.

Л. ЗАРЕЧНАЯ,
наш корр.



Молодой коммунист плиточница-облицовщица СУ-13 Ирина Красногорелко (на переднем плане) в день получения партийного билета.

Фото В. Рыбакова.

Репортаж с заседания совета бригадиров

Неужели не под силу товарищу Башинскому?

СУ-13 арендовало в девятом управлении механизации кран КС-53.63. Кран этот дорогой. Его эксплуатация в течение одного часа стоит 13 руб. 24 коп. За смену мы должны платить тресту Самотлорнефтепромстрой 92 рубля 68 копеек. Не вели бы мы речь о рублях и копейках, если бы кран этот эксплуатировался так, как положено. Но...

В минувший четверг, 27 июня, автору этих строк довелось побывать на строительстве общественного центра в VI микрорайоне. На бытовках, прорабской мы увидели внушительные амбарные замки. Обошли всю площадку. Кругом тишина.

Собрались было уже покидать этот тихий безлюдный объект, но в кабине КС-53.63 увидели полуобнаженного дремлющего мужчину, принимающего... солнечные ванны. Он назвал себя машинистом крана Иваном Дмитриевичем Сидоровым.

Разговорились. Иван Дмитриевич рассказал, что всего две недели вместе с бригадой Г. П. Прозорова (СУ-13) строит он торгово-общественный центр, что командирован сюда трестом Самотлорнефтепромстрой.

— А где сегодня бригада Прозорова? Почему на объекте ни души?

— Все ушли на пансионат. Там сегодня бетон принимают. Сказали и завтра до обеда здесь никого не будет.

— Что же вам в таком случае запишут в сменном рапорте?

— Как обычно одиннадцать часов.

— Почему одиннадцать? Ведь бригада Прозорова работает в одну смену. Значит и вы работаете не более семи часов.

Крановщик И. Д. Сидоров красноречиво развел руками.

— А когда вы работали в своем тресте, тоже были полносменные простои?

— Были дни, когда я был загружен неполную смену. Но не припомню, чтобы в течение рабочей смены не сделал своим краном ни одного подъема.

Для сведения. Сменные рапорты машинисту крана КС-53.63 заполняет мастер С. Н. Бондаренко (СУ-13). Вместо 7 он записывает ему 11 часов. Таким образом, приписки мастера С. Н. Бондаренко только по одному крану обходятся тресту ежедневно в 52 рубля 96 копеек — (ред.)

Во время разговора с крановщиком Сидоровым на объекте появился бригадир Прозоров. Георгий Николаевич подтвердил, что его бригада, состоящая из 17 человек (на выходе 11), строит одновременно два объекта.

— Сегодня на пансионате мы приняли двадцать пять кубометров бетона, — с удовлетворением сказал Георгий Николаевич Прозоров.

А. ГОЛЕНИЩЕВА,
зам. председателя объединенного комитета профсоюза.

ОТ РЕДАКЦИИ. 20 июня наша газета опубликовала 21-й выпуск «Эстафеты бережливости». Народные контролеры и рабкоры «Трибуны строителя» провели рейд и написали в газету о неудовлетворительном использовании механизмов на объектах СУ-13.

Опубликованная выше корреспонденция свидетельствует о том, что правильных выводов из критики в газете в СУ-13 не сделано. Вопрос к начальнику управления тов. Башинскому:

— Неужели, Виктор Иванович, Вам не под силу навести порядок в использовании механизмов?

Открылась касса Аэрофлота

Для удобства строителей, уезжающих в отпуск и в командировку, в здании треста Мегионгазстрой открылась касса Аэрофлота.

Обязанности кассира агентства Аэрофлота на общественных началах выполняет инженер по гражданской обороне треста Мегионгазстрой Фаина Хузеевна Гибатова.



Строится город Нижневартовск.

Школа качества

Как измерить личный вклад

Когда появляется в нашем звене новичок, прежде всего я ему предлагаю: «Присмотрись, как работает Васа Петричкович, Раиль Купакулов, Василий Рускин. Научишься так действовать, будет тебе и уважение товарищей, и высокий заработок».

Но мастерство людей — еще не гарантия успеха коллектива в целом. Квалификация, как говорится, дело наживное. Труднее воспитать сознательность, уважение к слову «надо», гордость за свою профессию. Ведь именно эти черты характера человека позволяют рассчитывать на его надежность. Не будет у человека этих качеств, не станет он нам верным товарищем, сколько бы лет не проработал рядом.

Но как оценить работу каждого члена звена, чем измерить его вклад в общее дело? На эти вопросы отвечу однозначно — коэффициентом трудового участия, который помогает объективно распределять заработок. В нашей бригаде применяется двухступенчатый КТУ.

Первая ступень — совет бригады определяет КТУ звену. К примеру, в феврале нашему звену, занимающемуся общестроительными работами, был определен КТУ, равный 1,14. Что это значит? Средний заработок по бригаде был 10 рублей 29 копеек, а мы получили по 11 рублей 73 копейки в среднем на выход.

В марте коэффициент трудового участия нашего звена в бригадных делах оценили в 1,01, а в апреле в 1,03 балла.

Вторая ступень применения КТУ — определение советом звена вклада каждого рабочего в выполнение государственного плана и задания, записанного звену в нарядной карте.

В нашем звене КТУ выставляется ежедневно, и каждый не позднее, чем завтра утром, узнает, как совет звена оценил его сегодняшний труд. Оперативная гласность в применении КТУ и устоявшиеся, проверенные временем формы бригадного самоуправления исключают конфликты по поводу применения КТУ.

Иногда приходится слышать: «Зачем нам КТУ? У нас дисциплина крепкая. Прогульщиков нет, откровенных бракоделов тоже». Неверное это суждение. Мы КТУ чаще используем как форму материального поощрения, а не как инструмент наказания.

К примеру, мы все видим, с каким старанием, как прилежно и инициативно работает плотник третьего разряда Владимир Кравченко. Ни в качестве, ни в объеме выполненной работы Владимир не уступает работающему по пятому разряду плотнику Василию Петричковичу.

Плотнику третьего разряда Кравченко совет звена поставил более высокий КТУ, чем Петричковичу, и в день зарплаты они получили одинаковую сумму за свою работу.

Плотники - бетонщики Павлик Иванов и Леша Селютин работают с такой добросовестностью, что совет звена постоянно оценивает их труд повышенным КТУ. Это укрепляет их авторитет не только в звене, но и в бригаде.

Однако было бы ошибочно думать, что все идет у нас без сучка и задоринки. Жизнь есть жизнь. И люди в бригаде работают разные.

Вспоминается холодный февраль. Все сделал для нашего звена электрик Николай Луценко. Нам не в чем его упрекнуть. Но в ночную смену сгорел кабель, а Луценко не устранил неисправность в электрической цепи. Поэтому другое звено, придя на смену, было лишено возможности вести работы полным ходом. Неисправность ту утром ликвидировали минут за тридцать. Но какое-то время смежное звено простояло. Вот за это Николаю Луценко поставили коэффициент 0,95. В день зарплаты он получил на 29 рублей меньше, чем ему полагалось.

Март. Машинисты крана Василий Руденко и Саша Лебедев не полностью были заняты работой на механизме. Но бригада-то у нас комплексная. Нет по твоей специальности работы, занимайся другою. Пренебрегли этим правилом ребята и получили на 48 рублей меньше, чем заработали, так как совет звена поставил им КТУ, равный 0,95.

За халатное отношение к инструменту и средствам малой механизации применяли мы пониженный коэффициент по отношению к Михаилу Контуну, Александру Даниленко, Ринату Кабирову. Но не было еще случая, чтобы пришлось одному рабочему дважды понижать КТУ. Настолько эффективен этот коэффициент.

Двенадцатого мая на ДНС-27 проводилось гидравлическое испытание резервуара емкостью 500 кубометров. При испытании часть железобетонных плит, на которых установлен резервуар, была разрушена. Основание этого резервуара в декабре монтировало наше звено.

Кто виноват в браке? Специальная комиссия разбиралась. Но наше звено самокритично признало: надо быть предельно внимательными, нельзя монтировать плиты, не имеющие маркировки. Именно это явилось причиной брака: вместо резервуарных привезли немаркированные дорожные плиты.

На ликвидацию брака нам потребовалось пять полных смен. Мы работали без оплаты в воскресенье и в другие дни. На ликвидацию брака вышло все звено. Независимо от того, имел человек прямое отношение к монтажу тех плит или нет. Никто не сетовал на усталость. Никто не пытался уклониться.

Никакой особой доблести в этом я, конечно, не усматриваю. Просто случай с ликвидацией брака характеризует моих товарищей как сознательных людей.

ЗАНЯТИЕ СЕМНАДЦАТОЕ
проводит звеньевой участка потока



Перепечаев Виктор Михайлович, 1954 года рождения, русский, член КПСС, закончил в г. Енакиево техникум, где получил специальность техника - монтажника. В Мегионгазстрое с 1976 года. Работал монтажником КМСУ-24, теперь возглавляет звено в бригаде Н. П. Неждановa. Виктор является членом совета бригады.



Молодые рабочие, которых вы видите на снимке, строят Локосовский ГПЗ в составе бригады Евгении Вояркина (СУ-54). Газоэлектросварщик Виктор Герасимов и электрик Леонид Жовба отличаются трудолюбием и добросовестностью. Этим они и заслужили уважение товарищей, благодарность руководителей строительства завода.

Фото В. Рыбакова.

СПРАВОЧНЫЙ ОТДЕЛ

Учиться здесь хочешь?

Тюменское ГПТУ № 30 приглашает юношей и девушек, закончивших 10 классов.

В течение года здесь можно получить специальность кабельщика - спайщика, начальника почтового вагона, электромонтера телеграфной или телефонной связи, телеграфиста, телефониста междугородной связи и оператора, электромеханика торгового и холодильного оборудования.

На радиомеханика по обслуживанию радиорелейных и телевизионных станций нужно учиться два года.

Училище имеет благоустроенное общежитие и столовую. Зачисленным выплачивается стипендия в размере 30 или 70 рублей (в зависимости от избранной специальности).

За справками обращаться по адресу: **Тюмень, Червишевский тракт, 13.** Проезд автобусами №№ 15, 11, 38. Остановка «Магазин «Светлана».

Пособие матерям

— В каком размере выплачивается пособие на детей одиноким матерям? До исполнения какого возраста ребенка мать имеет право на такое пособие? — спрашивает маляр З. Ибрагимова.

Государственные ежемесячные пособия одиноким матерям составляют сейчас 20 рублей в месяц на каждого ребенка. Такой размер введен повсеместно с 1 декабря 1981 года. Выплата его производится на детей в возрасте до 16 лет (на учащихся, не получающих стипендии, — до 18 лет). Оно назначается и выплачивается органами социального обеспечения по месту жительства семьи.



Таллинские модельеры разработали коллекцию рабочей одежды, которая хорошо защищает от ветра и непогоды.

На снимке: комплект рабочей одежды.

Фотохроника ТАСС

ПОСЛЕ КРИТИКИ

Положение выправляется

Тринадцатого июня с. г. в многотиражной газете были опубликованы две критические заметки «Ударный труд с порядка начинается» и «Без нарядов и подряда». В них справедливой критике было подвергнуто положение дел на строительстве Локосовского газоперерабатывающего завода.

В настоящее время на строительную площадку завезено 5000 кубометров грунта, сделана его планировка. Наведен порядок на рабочих местах. Строительные материалы и металлоконструкции оскладированы на отдельных площадках. Приняты другие меры для повышения культуры производства.

Сразу после критических замечаний, высказанных членами рейдовой бригады, немедленно были выписаны наряды на производство работ всем бригадам третьего и четвертого участков 54-го строительного управления.

В. ПАРАМАНОВ, начальник управления; С. ПАНОВА, секретарь партбюро СУ-54.

Передвинули очередь

Комиссия по борьбе с пьянством и алкоголизмом жилищно-коммунальной конторы совместно с комитетом профсоюза обсудили поведение слесаря С. К. Чилипкина. Его имя 27 июня занесено на черную доску Мегионгазстроя за то, что он в состоянии опьянения был доставлен в вытрезвитель.

В ходе обсуждения было решено объявить Сергею Чилипкину общественный выговор, полностью лишить его месячной премии и в соответствии с колдоговором передвинуть его очередь на три номера в списке на получение жилья.

Т. СВЕТЛОВА, председатель; Е. БУРАВОВА, секретарь комиссии по борьбе с пьянством и алкоголизмом жилищно-коммунальной конторы.

Мои добровольные помощники

Как бы воспитатель рабочего общежития ни старался, сколько бы интересных мероприятий ни планировал и ни разрабатывал, эффективность его работы будет низкой, если нет у него помощников из числа молодежи, проживающей в общежитии.

В своей работе я опираюсь на крепкий совет общежития. Его председателем девушки избрали штукатура - маляра СУ-13 Татьяну Баранюк. И на работе об этой девушке самые хорошие отзывы, и в общежитии старается она сделать все возможное, чтобы подругам было интересно, чтобы в молодежном доме царил порядок и чистота, а его хозяйки вели себя по - женски скромно, радушно и доброжелательно.

В совет нашего общежития избрано четырнадцать девушек. Культмассовый сектор возглавляет кочегар Татьяна Степанова. Девушкам не приходится скучать, потому что Таня постоянно организует то культпоход в кино, то выезд в лес, то дискотеку.

Нина Алексеева отвечает за работу политико-воспитательного сектора. Она работает заведующей профсоюзной библиотекой, помогает найти интересные материалы для проведения вечеров и бесед. Очень всем понравился вечер «Муза в серой шинели», посвященный 40-летию Великой Победы, который подготовил этот сектор.

Активна в общественных делах штукатур-маляр СУ-13 Асия Хайбрахманова. Тихая, скромная, она добросовестно относится к возложенным на нее обязанностям редактора стенной газеты «Ровесник».

Людмила Бандровская, работающая машинистом-кочегаром УПТК, боевая, принципиальная, отвечает у нас за санитарное состояние общежития. Девушки уважают ее, потому что Людмила так умеет повлиять на неряху, что та долго помнит и старается быть аккуратной в быту.

Совет общежития следит за тем, чтобы его решения выполнялись. Так три раза обсуждали активистки на заседании совета общежития недостойное поведение Ольги Кабановой. Когда убедились, что Ольга не желает выполнять правила общежития, дали предписание: освободи комнату. Кабанова выселилась.

Совет общежития каждый квартал подводит итоги соревнования на лучшую комнату. Победителям вручаются переходящие призы — телевизор и холодильник. Сейчас они находятся в 28-й и 28-й комнатах.

Вот таковы они, мои добровольные помощники.

Е. КИТУНАШВИЛИ, воспитатель 6-го общежития.

Как живешь, общежитие!

Редактор
З. И. КРИВОЛАПОВА.

Наш адрес:
626440, г. Нижневартовск, улица Мусы Джалиля, 10. Телефоны 2-30-31, 6-35-13 и 6-35-13.
Газета отпечатана Нижневартовской городской типографией. Над полиграфическим исполнением номера работали линотипистки Р. Сабирова, в. Кудрявцева, метранпаж Р. Бакирова, печатница В. Лобанова.
Заказ 7867
Тираж 1329

ПРОЛЕТАРИИ ВСЕХ СТРАН, СОЕДИНЯЙТЕСЬ!

ТРИБУНА СТРОИТЕЛЯ

Орган партийного комитета, администрации, объ единенного профкомитета и комитета ВЛКСМ ордена «Знак Почета» комсомольско- молодежного треста Мегионгазстрой

Газета издается с 3 февраля 1979 г.

1985 г.
ИЮЛЬ
11
четверг
№ 27 (334)

Цена 1 коп.

Новые обязательства КМСУ-24

В нашем управлении состоялось рабочее собрание, участники которого проверили, как выполняется коллективный договор, заключенный между администрацией и трудовым коллективом КМСУ-21. Невыполненным за полугодие оказался только один пункт этого документа.

В начале года мы записали в колдоговоре: выполнить методом бригадного подряда 55 процентов общего объема строительно - монтажных работ». Фактическое выполнение составило лишь 18 процентов. Причина заключается в том, что УВСиКГ — наш заказчик — временно законсервировал строительство второй очереди газлифтной компрессорной станции № 9. А этот объект сооружался методом бригадного подряда.

Участники рабочего собрания приняли новые социалистические обязательства по достойной встрече XXVII съезда КПСС. В них, в частности, записано:

— повысить производительность труда по сравнению с ранее принятыми обязательствами еще на 0,2 процента;

— годовую программу строительно - монтажных работ по генподряду и собственными силами выполнить на два дня раньше запланированного срока;

— снизить себестоимость строительства еще на 0,2 процента.

Коллектив КМСУ-24 приступил к выполнению повышенных социалистических обязательств.

Е. КОВИНА,
начальник планового отдела КМСУ-24.



Лето—самая благодатная пора для отделочниц. Все, что они побелят, покрасят, оштукатурят быстро подсыхает при теплой погоде. Все это создает отличное настроение, способствует ударному труду и выполнению повышенных социалистических обязательств, принятых в честь XXVII съезда Коммунистической партии.

На снимке: Лидия Ивановна Герасимова — бригадир комсомольско-молодежной бригады отделочниц 13-го строительного управления.

Фото В. Рыбакова.

Поедет ли Макаров за границу?

На минутку—другую отложили мы в сторону свои мастерки и кельмы, когда приехали на объект представители треста, чтобы вручить нашему бригадиру Почетную грамоту обкома профсоюза. Георгий Степанович Макаров много лет руководит школой коммунистического труда и является одним из лучших в Мегионгазстрое пропагандистов.

При вручении грамоты зам. председателя объединенного профкомитета А. К. Голенищева сообщила, что наш бригадир премирован и тому же путевкой в Болгарию и, наверное, в шутку спросила:

— Отпустите своего бригадира за границу?

А мы в ответ сказали вполне серьезно:

—Отпустим, если закончим кирпичную кладку.

На строительстве детского сада работает сейчас две бригады каменщиков —наша и бригада Геннадия Нидюкова. Кладку ведем в две смены. Первая работает с восьми утра до шестнадцати, а вторая—с часу дня до половины девятого вечера.

Мы ведем кирпичную кладку второго этажа и работаем, можно сказать, на виду у всего шестого микрорайона. Не только мастер и начальник участка, а горожане всматриваются в ровные швы кладки. Не только руководители СУ-13 и треста, а жители микрорайона оценивают темпы строительства детсада, и, возвращаясь вечером с работы, многие смотрят, насколько за смену подрасло здание.

XXVII съезду КПСС —наш ударный труд

Второй этаж мы должны закончить к пятому августа. Такова наша задача-минимум. И мы ее выполним.

Нарушений дисциплины у нас нет, но зато есть горячее стремление построить детсад ко дню открытия XXVII съезда КПСС.

Проворно и красиво работают каменщики Люба Плахотникова и Николай Завражнов, стропальщица Таисия Брыкина и машинист крана Нина Петруша. Вот таких, как они и называли 50 лет назад стахановцами.

Рядом со мной работает самодеятельный поэт Иршат Хабиров. Пришел он в бригаду три года назад. Сперва Иршат работал стропальщиком, потом подучился на каменщика. А теперь берется уже Иршат за облицовку.

Радуюсь я успехам своих товарищей и горжусь ими. Пример в труде показывают коммунист Дамир Каюмов, беспартийные каменщики Василий Яблонский, Камильджан Шарипов и Гриша Крюков.

Все мы живем одной заботой: закончить в сентябре кладку здания. Решив эту серьезную задачу, мы создадим реальные условия к тому, чтобы в канун открытия съезда могли рапортовать о выполнении повышенных социалистических обязательств. Это, во-первых.

А во-вторых, закончив в срок кладку, наш бригадир Георгий Степанович Макаров в октябре может спокойно, с чувством исполненного долга отдыхать в Болгарии.

Л. ЮДИНА,
каменщица СУ-13, бригадный профгруппорг.

Поговорили и разошлись

Поначалу мне казалось даже неудобным затевать разговор о том, что известно каждому коммунисту. Ну в самом деле, надо ли кому-то пояснять значение собраний в жизни парторганизаций?

На собраниях коммунисты учатся быть принципиальными в борьбе с негативными явлениями, получают идейную и политическую закалку, определяют свою позицию в решении общепартийных и государственных задач. Собрание — это своеобразный пролог к предстоящему коллективному действию.

Так должно быть. Этого требует от нас Устав партии. Все и всё мы вроде правильно понимаем, а что на самом деле?

В первичной партийной организации аппарата треста, где я состою на учете, собрания потеряли свою организующую роль. Проводятся они нерегулярно, контроль за выполнением принятых решений не организован.

За десять месяцев, прошедших после отчетов и выборов, в нашей парторганизации проведено всего три собрания.

Второго декабря мы обсуждали роль работников строительной лаборатории и диспетчерской службы в повышении качества строительства, в обеспечении объектов материалами и конструкциями.

Двадцать второго марта в повестке дня собрания стояло два вопроса: «Прием в члены КПСС» и «Задачи коммунистов аппарата треста в выполнении государственного плана и социалистических обязательств, принятых коллективом на 1985 год».

Двадцать пятого мая на партсобрании слушался вопрос «О приеме в члены КПСС».

Написанный карандашом черновик протокола собрания, состоявшегося 22 марта, так и лежит неоформленным в папке. Никто в нее за три с половиной месяца даже не заглянул, не говоря уж о выполнении постановления.

Да и никакого постановления на том собрании принято не было. Проходило оно вяло. Желающих выступать не было. Многие участники собрания стыдливо отводили друг от друга глаза и ждали, когда объявят окончание прений.

После деловых, аналитических выступлений ветеранов партии Я. А. Садовникова и Г. И. Пикмана единодушно было решено: «Подработать постановление с учетом критических замечаний». На том и разошлись.

Почему так получилось? Думаю, были допущены просчеты при подготовке собрания, которая предполагает глубокий анализ работы парторганизации над какой-либо проблемой.

Конечно же, одному человеку — секретарю такой анализ не под силу. Это должен быть коллективный труд партийного бюро или специальной комиссии, созданной с этой целью.

Партийная жизнь: смотр перед съездом

Тогда не было бы трудностей с выступающими в прениях. Каждый, кто принимал участие в подготовке собрания, обычно имеет, что сказать своим товарищам по партийной организации.

Если верить протоколам, то за десять месяцев проведено пять заседаний партийного бюро.

Вот протокол от 18 марта. В нем значится, что партийное бюро обсуждало ход соревнования между отделами треста и соревнование инженеров по личным творческим планам. Вопросы эти, безусловно, заслуживают самого пристального внимания партбюро.

Но почему на заседании не присутствует председатель профкомитета Ф. Х. Гибатова?

Забыли пригласить или посчитали, что можно обсудить вопрос без профсоюзных активистов? Какова же тогда эффективность партийного решения?

Заседания партбюро, как и собрания коммунистов, проводят не ради разговора, а во имя того, чтобы после принятого решения коммунисты и беспартийные работники принялись за конкретное дело.

Партийное бюро аппарата треста возглавляет главный механик Мегионгазстроя М. Н. Саенко. Седьмой год состоит он в партии. Не новичок. Но такое серьезное поручение, как секретарь бюро выполняет впервые. Есть на кого опереться Михаилу Ивановичу в партийной работе.

В состав бюро, к примеру, избраны Н. Ф. Сугак и Л. Н. Уланова. Эти коммунистки ни разу сами избирались секретарями бюро, имеют немалый опыт партийной работы.

Партийный стаж Р. Д. Гусевой и Д. Н. Бодрачука приближается к четверти века, но не проявили они, себя активными членами бюро. На Раису Дмитриевну возложено делопроизводство, но нет у нее порядка в документации. А Дмитрий Николаевич отвечает как член бюро за проведение собраний, которые, как говорилось выше, не проводятся.

Ответственность за работу общественных организаций, действующих в коллективе аппарата треста, возложена на А. К. Голенищеву. Но уволилась с работы комсомольский секретарь Татьяна Самарина, и не подсказала молодежи Александра Константиновна, что надо избрать нового вожака, не помогла провести организационное собрание.

Коммунист А. К. Голенищева не только член бюро, но и заместитель секретаря партийного комитета треста Мегионгазстрой. Значит, вдвойне она ответственна за работу первичной организации.

Третий месяц не выходит в тресте стенная газета, редактирует которую Екатерина Гурьева. Еще недавно с большой ответственностью относилась она к выполнению партийного поручения. Но в обстановке бесконтрольности, которая царит в парторганизации аппарата, молодой коммунист Гурьева и стенгазета незаметно сдали свои позиции.

По численности парторганизация аппарата треста — одна из крупных в Мегионгазстрое. Каждый четвертый, работающий в этом коллективе, — коммунист. Это же огромная сила. Партийному бюро незамедлительно надо перестроить свою деятельность, всеми доступными ему формами работы влиять на жизнь трудового коллектива, готовящегося достойно встретить XXVII съезд партии.

З. КРИВОЛАПОВА.

Вниманию бригадиров

В субботу, 13 июля, на строительстве завода свежелезобетона состоится выездное заседание совета бригадиров.

Автобусы на площадку ЖБИ отправятся в 12 часов дня от здания треста.

Читатель сообщает, критикует, спрашивает

С начала года «Трибуна строителя» получила 253 письма читателей

Трудно? Да. Зато интересно

Уже полтора месяца прошло после окончания учебного года, а я не перестаю размышлять: все ли сделал для выполнения поручения партийного бюро, назначившего меня пропагандистом?

Мои слушатели — коммунисты, работающие в бригаде Н. П. Нежданова и на участке-потоке. На итоговом занятии Н. С. Федорова, Б. Д. Азаматов, В. М. Перепечаев, другие слушатели выступили с интересными рефератами, связанными с практическими делами трудового коллектива.

Именно так и должно быть. Учеба для партийца не просто заучивание определенных истин и положений, а упорная подготовка к организаторской и воспитательной работе с людьми.

Отрадно было наблюдать в начале года, с какой убежденностью спорили со своими товарищами Виктор Перепечаев и Булат Азаматов, как активно выступали они на собраниях, когда принимались социалистические обязательства.

Не все сразу соглашались с Булатом Даутовичем и Виктором Михайловичем. Но прошло уже полгода, и оба звена успешно выполняют социалистические обязательства, проект которых разработали слушатели политшколы Б. Д. Азаматов и В. М. Перепечаев.

Активность слушателей на политзанятиях имеет прямое продолжение в их трудовых делах. Такие коммунисты работают инициативно, активны в выполнении поручений.

Недели две назад слушательница нашей политшколы Инна Серафимовна Федорова избрана секретарем партийного бюро.

В течение учебного года Николай Гаврилович Смирнов выдвинулся в звеньевые, а Виктор Михайлович Перепечаев внес три рационализаторских предложений, которые внедрены в производство.

Слушатели политшколы Николай Константинович Карлыков в феврале избран в городской Совет народных депутатов, а Николай Павлович Нежданов — в Верховный Совет Российской Федерации.

Знания, которые мы, пропагандисты, несем слушателям, не должны оставаться у них мертвым грузом, а прямо сказывались на стремлениях и поступках.

Трудно этого добиться? Да, но зато как же бывает радостно, если видишь, что человек становится активнее в общественных делах и в работе он один из первых. Ради этого не жалко никаких усилий.

И. РЕЗНИК,
пропагандист участка-потока.

Превратим VI микрорайон в образцовый!

На радость детворе

Настоящий восторг ребятишек, проживающих в шестом микрорайоне, вызвали качели, горки, лесенки для лазания, канат, кольца...

Как стан галчат, оккупировала детвора малые архитектурные формы, которые установили участники субботника. Рядом с управляющим Мегионгазстроем Н. Н. Козяром работал его заместитель В. Т. Кулигиш, главный механик М. И. Саенко, начальник УПТК Е. Ю. Разов, другие руководители треста и подразделений.

До самого позднего вечера не смолкал в нашем дворе веселый ребячий гомон.

Л. АСТАНИНА,
инженер Мегионгазстроя.

Не все были добросовестны

Двадцать восемь работников аппарата треста приняли участие в благоустройстве шестого микрорайона. Мы разбрасывали грунт, занимались планировкой территории вокруг дома № 19.

К. Д. Мацко, Л. С. Максимова, Э. Р. Радке, другие участники субботника работали весело, с огоньком.

Но и нашем коллективе нашлись и такие люди, которые незаметно улизнули с субботника и отправились по магазинам. Не называю и их фамилии, надеясь, что эти женщины узнают себя в моей заметке.

В. МУДРЕЦОВА,
член профкома аппарата треста.

Спрашиваете! Отвечаем!

Затраты растут быстрее

— Слышал, что капитальные вложения в топливно-энергетические отрасли растут быстрее, чем отдача от них. Правда ли это?

М. КОРЯКИН, арматурщик.

Действительно, затраты растут быстро.

Судите сами: капитальные вложения в электроэнергетику, угольную, нефтяную и газовую промышленность увеличились в сопоставимых ценах с 11 млрд. руб. в 1975 г. до 18,7 млрд. руб. в 1983 г. А их доля в общих вложениях в промышленность возросла за это время с 27,6 проц. до 34,9 проц.

Отдача от этих вложений, действительно, растет медленно.

Это явление во многом связано с тем, что добыча топлива в традиционных районах, например, в Баку и Донбассе, сокращается, а в новых, необжитых местах она обходится дорого.

Сооружение шести крупных газовых магистралей и обустройство Уренгойского месторождения обошлись стране дороже, чем ВАЗ, КамАЗ, БАМ и «Атоммаш», вместе взятые.

Каждый километр газопровода в приполярных условиях стоит 2—3 млн. руб., а каждый магистральный газопровод — 3—5 млрд. руб.

В повышении отдачи капитальных вложений важная роль принадлежит Энергетической программе страны. Реализация ее изменит нынешнюю пропорцию: общая экономия народнохозяйственных затрат превысит капитальные вложения, необходимые для осуществления предусмотренных программой мероприятий, примерно в 1,5-1,8 раза.

(«Аргументы и факты», июнь, 1985 г.)

Обзор стенной печати

В общежитии „Надежду“ любят

Один раз в месяц (а то и чаще) в течение уже пяти лет выпускается в общежитии № 5.6 стенная газета «Надежда», и каждый ее номер вызывает горячее обсуждение девушек. Гости, которых частенько приглашают радушные хозяйки, тоже с удовольствием читают стенновку.

Культура оформления, богатое содержание делают эту газету популярной среди молодежи. Все важные события, которые происходят в общежитии (и не только в общежитии), находят свое отражение на столбцах «Надежды».

Стенкоровский актив здесь постоянен. Если уж кто начал писать в газету, то его фамилию можно встретить и в следующем выпуске, и через год. Разве что уедет девушка из общежития. Только тогда перестает она писать.

Вот фамилии тех, кто чаще других публикуется в газете: Г. Носова, З. Халилова, Т. Терновец, Л. Торопова, Л. Локтева.

С особым настроением и ответственностью работала редколлегия во время подготовки к 40-летию Великой Победы.

Работает, к примеру, в пятом общежитии вахтер Александра Григорьевна Ефентьева. Во время Великой Отечественной войны эта женщина рыла окопы под Сталинградом, убирала хлеб, который предназначался для фронта, после войны она поднимала из руин Сталинград. Александра Григорьевна награждена медалью «За доблестный труд в Великой Отечественной войне 1941-45 г.г.».

И вот об этой замечательной женщине появилась в стенгазете не совсем обычная зарисовка. О жизни Александры Григорьевны редактор стенгазеты Галина Носова рассказала стихами.

Удачные поэтические образы нашла редактор стенновки и в строках, посвященных весне и миру:

Радость всеобщая
нас подружила,

Весь Нижневартовск
шумит и поет.

И прилетевший с весной
голубь мира

Счастье из детских
ладошек клюет.

Пишет Галина Носова и прозу, но воспринимается она как стихи. Вот, например, зарисовка «Под музыку Вивальди». Речь в ней идет о том, как в общежитии играла скрипачка: «Удивителен голос скрипки. Он властвует над нашими сердцами. И сладко, и мучительно это рабство. Как это прекрасно: девушка, чем-то похожая на скрипку, и скрипка, чем-то напоминающая девушку».

Серию материалов, посвященных 40-летию Великой Победы, продолжает зарисовка «Фронтовики, наденьте ордена!». Стенкор пишет: «Много наград у Калабая Искаковича Искакова. Много детей — шестеро. И все знают, по рассказам отца, какой ценой завоеван праздник, который сорок лет подряд отмечает советс[кий] народ».

Читатели «Надежд[ы]» не видели никогда ве[те]рана войны Искакова, они хорошо знают дочь Гульнар. Горд[ясь] своим отцом девушка [ча]сто рассказывает о н[ем] подругам, и вот тепе[рь] опубликована теплая зарисовка о ее отце-фронтовике.

Зифа Халилова рассказала читателям о встрече с уволенным в запас воином, который исполнил свой интернациональный долг в Демократической Республике Афганистан. Юрий Педюк пережил г[и]бель своего друга, павш[е]го от пули душманов, сам побывал в крити[чес]ких ситуациях.

Автор заметки де[лает] правильный публиц[ис]тический вывод: «Нам [близ]ка и понятна боль [Афга]нистана, Никарагуа, [Эль] Сальвадора. Нам не [нужна] война! Но мы су[меем] дать отпор зарвавш[имся] милитаристам, пото[му] что у нас есть такие [мо]лодые парни, как Юра».

Редколлегия «Надежды» любит помещать в стенновке зарисовки о людях. Девушки, живущие рядом с героями газетных заметок, порой и не замечают каких-либо особенностей у своих подруг, а прочитают о них в «Надежде» и другими глазами увидят человека.

Есть в «Надежде» публикации о народном депутате, о комсомольском активисте, о других хороших людях.

Верстка в газете легкая. Удачно придумываются заголовки. Зарисовки иллюстрируются фотоснимками. Для оформления используются изящные заставки и аппликации.

Почти каждый номер имеет тематическую направленность. Вот только несколько газетных шапок: «Как умеем мы работать, так умеем отдыхать», «Товарищ Ленин, я Вам докладываю!», «Судьба планеты в наших руках», «Партия сказала — комсомол ответил: есть!».

«Надежда» активно участвовала в конкурсе стенных газет, посвященном 40-летию Великой Победы, потому и добились призового места.

Л. ЛЕЛЮШКИНА,
наш корр.

Приглашаем школьников

По вторникам и средам в спортивном зале Дома культуры «Юбилейный» проводится запись школьников, желающих заниматься футболом, баскетболом и настольным теннисом.

Каждую субботу в 10 часов утра у нас проводятся детские спортивные соревнования под девизом «Веселые старты». В них принимают участие школьники, занимающиеся в спортивных секциях и кружках детских комнат.

Мы приглашаем всех ребят школьного возраста к занятиям физкультурой и спортом.

В. АБЛАЖЕЙ,
заведующий спортзалом Дома культуры «Юбилейный».

Праздник пионерского лета

На Кавказе есть гора с поэтическим названием Мзиури, что в переводе с абхазского означает — солнечная. У подножья этой горы лежит село Алахадзы, где отдыхает двести детей работников треста Мегионгазстрой.

Самому младшему из них Денису Рогожкину семь скоро исполнится, а Радику Кашапову — пятнадцать.

Геля, Женя и Света Вержбицкие увлекаются гимнастикой. Лариса Костина — шахматами, а Саша Гаркавенко — любит лазить по деревьям.

Смотришь на ребят, вырвавшихся в это зеленое раздолье, и понимаешь высоту детской радости.

— Ой, девочки, — удивляется Олеся Чалова, — а это дерево из большого ананаса растет...

— Это не ананас, а пальма, — объясняет Яна Сизикова, 11-летний «старожил» нашего лагеря.

По всей территории пионерского лагеря растет кустарник, который называется лавром. И сколько бы не объясняла своей подружке Оксана Стебельская, что листочки этого лавра их мамы кладут в суп, Женя Помарова никак не может поверить, что это тот самый лавровый лист.

Воспитателями в пионерском лагере «Березка» работают учителя нижневартовских школ, а пионервожатыми — студенты Тюменского университета.

У педагогического коллектива, возглавляемого А. Н. Культиковым, есть и энергия, и опыт, и стремление организовать отдых детей интересно, содержательно, незабываемо.

Ярким событием должна стать неделя под девизом «Фестиваль в Москве — фестиваль везде». Праздник Нептуна и день самоуправления, конкурсы сказок, плакатов, песен, морская и автобусные прогулки, экскурсии в Сухумский заповедник, спартакиады, дискотеки, поездки в цирк и кинотеатр, в Гагру и Пицунду — вот неполный перечень праздников, которые уже прошли или будут проведены в пионерском лагере.

Но праздник без хорошей пищи, конечно, не праздник. Вот почему в меню не только вкусно приготовленные супы, борщи и бульоны, котлеты, курятина и бифштексы, а и салаты из овощей, молоко, компоты, абрикосы, вишни, персики.

А начальник лагеря и шеф-повар уже озабочены тем, где для ребят достать яблоки, сливы, арбузы.

Рабочий день у нас от зари до зари. Время для работников пионерского лагеря — единственный дефицит, который не удастся ликвидировать до конца пионерского лета. Но какое оно прекрасное!

Вот звучит написашая в этом году песня:

...В Нижневартовске
будем мы помнить
Кавказ, Алахадзы,
наш лагерь «Березку».

Песня поднимается в небо. Ее звуки, кажется, долетают до снегов солнечной горы Мзиури и эхом возвращаются к нам, на праздник пионерского лета.

Е. ПАНОВ,
старший воспитатель пионерского лагеря «Березка».
Гагринский район, Грузинской ССР.

Редактор
З. И. КРИВОЛАПОВА.

Наш адрес:
628440, г. Нижневартовск, улица Мусы Джалиля, 10. Телефоны 2-30-31, 6-35-13 и 6-35-13.
Газета отпечатана Нижневартовской городской типографией. Над полиграфическим исполнением номера работали линотиписты Р. Сабирова, и В. Кудрявцева, метранпаж Р. Бакирова, печатница Н. Поломошина.
Заказ 7687
Тираж 1329

ПРОЛЕТАРИИ ВСЕХ СТРАН, СОЕДИНЯЙТЕСЬ!

ВЫШКА СТРОИТЕЛЯ

Орган партийного комитета, администрации, объединенного профкомитета и комитета ВЛКСМ ордена «Знак Почета» комсомольско-молодежного треста Мегионгазстрой

Газета издается с 3 февраля 1979 г.

1985 г.
ИЮЛЬ
18
четверг
№ 28 (335)

Цена 1 коп.



Серьезный разговор. Фото В. Рыоакона.

И добрая оценка, и замечания

Свое очередное заседание совет бригадиров треста Мегионгазстрой провел на площадке завода спецжелезобетона, который строит коллектив КМСУ-25. Ход сооружения этого объекта находится на постоянном контроле министерства и Главтюменьнефтегазстроя.

По просьбе бригадиров перед ними выступил главный инженер КМСУ-25 Юрий Михайлович Мишанин. Он подробно рассказал о том, что после окончания строительства завод будет выпускать сваи, дорожные плиты, другие железобетонные изделия. Заводская продукция будет предназначена для объектов, сооружаемых в Среднем Приобье строительными трестами нашего министерства.

Строителям завода в первом полугодии и соответствии с планом следовало освоить 1460 тыс. рублей. Фактически выполнены работы в объеме 850 тыс. рублей. План полугодия выполнен только на 58 процентов. Каковы причины отставания?

Главный инженер 25-го управления Ю. М. Мишанин говорит об особенностях строительства этого объекта, о перебоях в снабжении материалами и о том, что фирма «Оргтехстрой» до сих пор не выдала полностью проектно-сметную документацию. Причины, конечно, серьезные.

Но нельзя не признать и того, что руководители КМСУ-25 не достаточно активно работают с субподрядными организациями, не всегда на объекте умело организован труд рабочих.

Выслушав информацию Ю. М. Мишанина, участники выездного заседания совета бригадиров направились на объект. Первое, на что обратили внимание бригадиры, — высокая культура производства и порядок на рабочих местах.

— Сколько идем по объекту, нигде ни арматуры, ни доски валяющейся не увидели, — сказал бригадир СУ-15 Владимир Францевич Нагурный.

— А как могут валяться доски? — удивленно возразил молодой бригадир КМСУ-25 Геннадий Киселев. — Нам же лишних досок никто не дает. Разобрали опалубку и сразу доски на новые щиты употребили.

Проходя по арматурному цеху, бригадиры обратили внимание на кирпичную кладку.

— Аккуратная работа, — с удовлетворением отметила бригадир СУ-13 Нина Ивановна Берг. — Штукатурам будет легко по такой кладке вести отделку.

Кирпичную кладку в арматурном цехе вела бригада, которую возглавляет молодой инженер Андрей Горяков.

В этом же цехе работают бойцы студенческого строительного отряда «Тоболяночка». Девчата впервые взяли в руки мастерки, не доводилось им раньше заниматься штукатуркой. Но их труд получил высокую оценку мастеров отделки бригадиров П. П. Берг и Л. П. Герасимовой.

Тоболяночки, конечно, заслужили похвалу за отлично выполненную штукатурку. Но нельзя забывать и о том, что качественный труд рабочего возможен только при хорошем инженерном руководстве.

А руководит строительством завода спецжелезобетона начальник участка Владимир Александрович Малышев.

Репортаж с заседания совета бригадиров

Подошли к котельной. Собственно, котельной еще нет, а есть только фундамент для нее.

— Мы зимой чего делали, — с горечью говорит бригадир КМСУ-25 Илькам Лотфуллин. — Электропрогрев, другие неудобства в работе... Зимой нас торопили: «Надо, ребята, давайте поскорее!» Лето уже кончается. А субподрядчики еще не появлялись на этом объекте.

И еще один важный вопрос поднял Илькам Лотфуллин.

— Сколько мне приходилось бывать на объектах Жилстроя, везде видел, что ящики, в которые принимают бетон и раствор, оснащены шнековым смесителем. Включил его, быстренько перемешал бетон — и работать легко, и качество улучшается. А мы бетон вручную перемешиваем.

Бригадиры наперебой заговорили о малой механизации, внедрению которой в нашем тресте уделяется недостаточно внимания.

Возле производственного корпуса все обратили внимание на самоходные леса. Красивая это машина! Но... бездействующая. Работники отдела главного механика помогли смонтировать леса на гусеничном ходу. Теперь их задача заключается в том, чтобы запустить механические леса в действие.

Всем понравились бытовые помещения бригад Ильхама Лотфуллина и бригады Геннадия Киселева. Каждый рабочий имеет шкафчик для переодевания. Есть комната для приема пищи, комнаты отдыха. Есть у рабочих, строящих ЖБИ, хорошая сауна.

— Да-а-а, — многозначительно сказал бригадир СУ-13 Георгий Степанович Макаров. — У вас каждому шкафчик, а у нас гвоздик бы достался. В одной бытовке две бригады ютятся.

— В нашем управлении на быт рабочих вообще внимания не обращают, — подтвердила бригадир СУ-13 Герасимова.

— Вот этот вагончик, — показывает Илькам Лотфуллин. — еще с Белозерки. Мы его за собой уже девять лет возим.

— Приду завтра к своим руководителям, — с улыбкой говорит бригадир СУ-15 Нагурный, — и расскажу, что здесь видел. Мы постараемся вас перещеголять.

Обойдя строительную площадку, бригадиры вернулись в штаб строительства для обмена мнениями. С удовлетворением отметили все положительное и сделали следующие замечания.

ПРОЗОРОВ Г. Н.: «Стройка у вас, прочитали мы на штабе, ударная комсомольская. Но духу комсомольского не чувствуется. Есть у вас прожектористы? Молодежи много, а спортивной площадки нет».

ГЕРАСИМОВА Л. И.: «Техника безопасности не везде соблюдается. Между бытовками, например, провода висят низко — головой можно задеть».

Л. ЗАРЕЧНАЯ.

Совет бригадиров решил:

— добиться, чтобы в каждой бригаде Мегионгазстроя были хорошие бытовые условия;

— отделу главного механика треста привести в действие самоходные леса и принять меры к обеспечению бригад шнековыми смесителями;

— диспетчерской службе Мегионгазстроя бесперебойно обеспечивать строителей завода ЖБИ транспортом для доставки бетона и раствора;

— следующее заседание совета бригадиров провести в субботу, 3 августа, на строительстве КС-3.

XXVII съезду КПСС-наш труд!

...плюс еще один процент

В штабе строительства завода спецжелезобетона висит небольшой плакат: «Сегодня впереди бригада Тагира Хазеева». Плакатик этот мы писали, когда подвели итоги соревнования за май. А на днях вместе с профкомом проанализировали итоги соревнования за июнь, и опять победила бригада Хазеева.

Этим коллективом около десяти лет руководил такой опытный бригадир, как Воронков. Но два месяца назад Вячеслав Александрович, уезжая в загранкомандировку, передал бригаду Тагиру Хазееву.

Тагир тоже давно работает в этой бригаде, не раз избирался он групкомсоргом. В последние годы бригадные коммунисты избирали его своим вожаком, а теперь Тагир Саримович возглавил бригаду.

Комсомольско - молодежная бригада Тагира Хазеева 21 апреля выполнила свою пятилетку. За это и другие трудовые достижения, за общественную активность коллективу было присвоено звание «Бригада имени 40-летия Великой Победы». Высокая это честь, но и обязанность великая.

Все трудовые коллективы нашего управления стоят на вахте, посвященной 50-летию стахановского движения. В августе будем подводить итоги этой вахты, определять победителя соревнования.

Бригада Тагира Хазеева в эти дни взяла на себя дополнительное обязательство: «Еще на один процент повысить производительность труда». Социалистическое обязательство по росту производительности труда на один процент сверх плана, принятое в начале года, комсомольско - молодежная бригада уже выполнила.

Этот передовой коллектив решил ко дню открытия XXVII съезда партии выполнить двухмесячный план строительно - монтажных работ на площадке базы ПТО, которую он возводит.

Р. ТУРКИНА,
старший инженер КМСУ-25.

На месяц раньше срока

На рабочем собрании, посвященном встрече XXVII съезда партии, наш коллектив еще раз проанализировал свои возможности и решил:

— на основе поточного метода строительства объектов и за счет совершенствования хозрасчета повысить производительность труда не менее, чем на 2,5 процента и снизить себестоимость на 1 процент по сравнению с плановой;

— ДНС-27 построить и сдать в эксплуатацию с оценкой «хорошо» не на десять дней, как было предусмотрено обязательствами коллектива, принятыми в начале года, а на месяц раньше планового срока;

— годовой план строительно - монтажных работ в объеме 2250 тыс. рублей завершить 15 декабря.

Но главный наш подарок XXVII съезду партии — единодушно решило собрание — честный и добросовестный труд на каждом рабочем месте. Ничем другим, а только трудом нашим город производят, закрома полнятся, жизнь веселеет.

С. ГАМЗИНА,
старший инженер участка - потока.

Решили сдать три объекта

Готовясь достойно встретить XXVII съезд партии, коллектив 51-го управления принял на себя обязательство:

— двухмесячный план 1986 года по производству строительно-монтажных работ выполнить 21 февраля — ко дню открытия съезда;

— накануне Дня строителя, который будем отмечать 11 августа, сдать рабочей комиссии воздушную компрессорную, отделение регенерации масел и пожарное депо.

Эти объекты входят в пусковой комплекс второй очереди Локосовского газоперерабатывающего завода.

А. СУХОДОЕВА,
инженер Мегионгазстроя.

К сведению делегатов

Профсоюзная конференция по проверке коллективного договора, заключенного между администрацией и трудовым коллективом Мегионгазстроя, назначена на субботу, 20 июля.

С докладами «О выполнении коллективного договора за первое полугодие 1985 года» на конференции выступят управляющий трестом П. П. Козяр и председатель объединенного комитета профсоюза Ю. Н. Пархоменко.

Конференция откроется в 10 часов утра.

Школа качества

Высота без экзотики

Нет, наверное, ни одного города, подъезжая к которому не увидел бы ажурный силуэт башенного крана. Без этих долговязых работяг не обходится теперь ни одна стройка и, кажется, ни одно произведение о строителях.

А давайте-ка без экзотики и лирического настроения, что называется, в рабочем порядке поговорим о будничном труде машиниста башенного крана, разберемся в его сложностях. Скажу сразу: управлять кранами не так легко и весело, как показывают в фильмах и описывают в книгах.

Возьмем кран КБ-405-2А, на котором я работаю вместе со своей сменщицей Натальей Борисовной Черных. Кран наш довольно устойчив и надежен в работе. С помощью этой машины можно строить не только детские сады и школы, но и 20-этажные здания.

Конечно, чем выше сооружаемый объект, тем сложнее на нем работать. К примеру, когда подаешь краном груз к месту работы каменщика или монтажника, одновременно выполнялись три операции: «ход», «поворот» и «груз».

При недостаточно умелом управлении краном груз, схваченный стропами, раскачивается до двадцати метров. Допустишь такое — до беды недалеко. Ведь в зоне действия крана работают люди, а раскачивающийся груз может задеть их, разрушить стены и перегородки.

Вот почему машинисту надо знать крановщику инструкции, читать, перечитывать их заново. Они, эти инструкции, написаны кровью людей, попавших в аварию, их бедами и неудачами. А также умом, смекалкой и опытом механизаторов.

Сейчас вместе с бригадой Георгия Степановича Макарова (СУ-13) мы строим детский сад в шестом микрорайоне. Объект этот ударный. Строители, а значит и мы, механизаторы, решили построить его ко дню открытия XXVII съезда партии. Обязательство напряженное. Выполнить его будет трудно.

Но ведь слово «трудно» происходит от слова «труд». Будет каждый из нас добросовестно трудиться, будет выполнять то, что ему положено — сдадим садик досрочно, как задумали.

От работы с бригадой Макарова получаю я удовлетворение. Люди в этом коллективе, в основном, опытные, друг к другу относятся уважительно, бригадир крепкий.

Мы ведь, крановщики, сами по себе не работаем, а только в паре со стропальщиком, от которого многое зависит в процессе работы машиниста крана да и всей бригады.

Четкие, правильные сигналы подают стропальщики Шарибулла Сулейманов, Таисья Брыкина, Василий Яблонский, сам бригадир Макаров. Благодаря их опыту машинист крана имеет полную возможность подать точно в нужное место поддон с кирпичом, плиту перекрытия или ящик с раствором.

Не везде есть такие умелые стропальщики, как в бригаде Макарова. Стропальщиков, как и машинистов крана, готовят на курсах. Думается, было бы больше пользы, если б их учили на курсах не обособленно, как теперь, а вместе с машинистами кранов. С тою пальщиков надо учить пониманию особенностей машины и синхронности действий с крановщиком. Это во многом облегчило бы работу машиниста крана, дало возможность чувствовать себя увереннее при управлении сложной машиной.

Теперь о подкрановых путях. Укладывает их специальная бригада пятого управления механизации, а площадку под эти пути готовит СУ-13. Не знаю, кто больше виноват, строители или наше управление в том, что КБ-405, которым строим детсад, часто сходит с рельсов.

Площадку для устройства подкрановых путей нам сдали в апреле, а отсыпку ее вели зимой. Мерзлый грунт помаленьку оттаивает и дает осадку. Вместе с ним осадке подвержены и подкрановые пути. Потому и сходит с рельсов кран.

Пока придут слесари из ремонтной бригады Владимира Грицая, пока «подштопают» нам пути — кран стоит. Хоть и непродолжительны эти простои, но они, понятно, не способствуют ускорению строительства ударного объекта.

Вместе с мужем мы работаем в пятом управлении механизации уже пятнадцать лет. Анатолий Григорьевич тоже машинист крана. Он постоянно набирается то в партийное бюро, то в профсоюзный комитет.

У нас двое детей. Дочь еще школьница, а сын закончил десять классов, и управление механизации выдало ему направление в Тюменский строительный институт.

Поступит сын — после окончания учебы приедет в наш коллектив. А не поступит в институт — все равно будет работать в пятом управлении механизации, продолжит дело отца с матерью. Паренек он у нас серьезный. А есть ли большая радость для родителей?

ЗАНЯТИЕ ВОСЕМНАДЦАТОЕ
проводит машинист башенного крана пятого управления механизации



Петруша Нина Константиновна, русская, беспартийная, образование среднее, член цехового комитета профсоюза, в управлении механизации № 5 работает с 1970 года, может управлять башенными, мостовыми, козловыми и портальными кранами.



Широкое применение в народном хозяйстве нашла техника, выпускаемая Могилевским автомобильным заводом — самосвалы повышенной проходимости, подземные автопоезда, самоходные скреперы.
На снимке: подземный автопоезд.

«Счастье» ждет Вас

«Счастье». Так называется Нижневартовский салон обрядовых услуг. Таких салонов нет пока ни в одном городе, ни в одном районном центре Тюменской области.

Работники салона «Счастье» взяли на себя весьма скромную роль в создании человеческого счастья. Они берут на себя хлопоты по проведению свадебных и семейных торжеств.

Здесь, например, помогут вам, если пожелаете провести такой красивый, но незаслуженно забытый обряд, как помолвка.

Помолвку обычно устраивают через неделю после подачи заявления о регистрации брака.

В назначенный день и час в салон «Счастье» приходит молодая с пирогом или тортом собственной выпечки и становится полной хозяйкой в зале помолвки. Она приветливо встречает родителей будущего мужа, его родственников и друзей, рассаживает их вокруг самовара и начинает потчевать.

Затем распорядитель салона «Счастье» устраивает молодым веселые испытания. Если они успешно выдерживают их (а так чаще всего и бывает), то молодые объявляются женихом и невестой.

Работники салона «Счастье» возьмут на себя предсвадебные хлопоты по заказу и украшению автомашины, пригласят на свадьбу гостей, фотографа и музыкантов, помогут составить меню.

Жених и невеста могут взять на прокат в салоне «Счастье» понравившиеся наряды. Услуга эта стоит недорого. К примеру, прокат свадебного платья обойдется невесте в 9—12 рублей. А платья здесь красивые и все сшиты по последним направлениям моды.

По желанию молодоженов вся свадьба может быть записана на магнитную пленку, а в память об этом торжестве жениху и невесте вручат медали.

Каждую субботу в зале семейных торжеств отмечается то ситцевая свадьба (один год супружества), то деревянная (пять лет), то медная (семь), то розовая свадьба (десять лет), то фарфоровая (двадцать), то серебряная, то золотая свадьба.

Здесь проводится красивый советский обряд, который называется нареченье именем.

В заключение сообщаем адрес салона «Счастье»: проспект Победы, 18 (возле кафе «Надежда»).

«Полтавщина» — деревянный указатель с этим названием покачивается на цепи у одного из перекрестков национального заповедника Украинской ССР. Здесь любовно и с глубоким уважением к истории собраны памятники национальной культуры XVIII—XIX веков, перевезенные сюда из полтавских сел.

С Полтавщиной навсегда связано имя Николая Васильевича Гоголя. Здесь познакомился он с бытом украинской деревни, полюбил народные сказки, песни, предания. И на всю жизнь остался верен этой любви.

Именно в этих местах происходит действие повестей, с которыми вошел молодой Гоголь в отечественную литературу. Сборник «Вечера на хуторе близ Диканьки», восторженно встреченный Пушкиным, принес молодому автору широкую известность.

Фотохроника ТАСС.

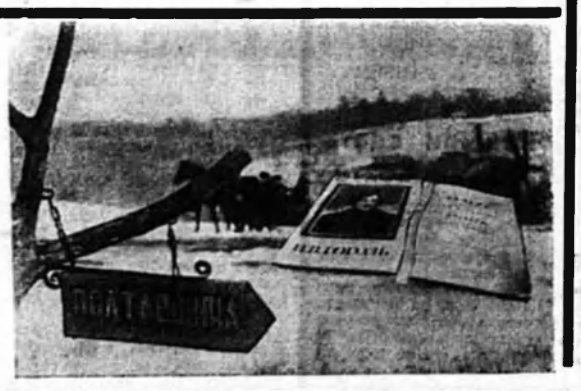

ПОСЛЕ КРИТИКИ

Лишен премии за выслугу

В трудовом коллективе СУ-45 обсуждена критическая корреспонденция «Черная доска», опубликованная в газете 18 июня т. г. За недостойное поведение во время фестиваля «Самотлорские почи» газорезчику Валерию Тятову объявлен общественный выговор. Решено лишить его годичной премии за выслугу лет в строительстве.

В связи с этим фактом в коллективе СУ-45 еще раз проведены беседы о претворении в жизнь постановлений «О мерах по преодолению пьянства и алкоголизма».

Ю. ЯБЛОНСКИЯ,
начальник управления;
Р. ФИЛИППОВА,
зам. председателя комитета профсоюза СУ-45.

Черная доска

Несмотря на принимаемые меры по преодолению пьянства нейдется некоторым любителям спиртного. В вытрезвитель были доставлены:

Булякова Расима Авратовна (25 июня), работающая электросварщицей в бригаде В. М. Метлицко (КМСУ-24);

Пронькин Алексей Николаевич (27 июня), плотник комсомольско-молодежной бригады Сивородникова (КМСУ-24);

Щедрин Евгений Васильевич (22 июня), работающий слесарем в отделе главного механика СУ-13 (начальник отдела В. А. Наумейко).

План-закон. Как он выполняется?

Выполнение коллективами подразделений треста Мегионгазстрой государственного плана по росту производительности труда, сдаче товарной строительной продукции и производству строительно - монтажных работ подрядным и своими силами во втором квартале 1985 года характеризуется следующими цифрами:

Подразделение	Производительность труда (в руб.)			Товарная строительная продукция (в тыс. руб)			Генподряд (в тыс. руб.)			Собственными силами (в тыс. руб.)		
	план	факт.	проц.	план	факт.	проц.	план	факт.	проц.	план	факт.	проц.
СУ-13	3454	3750	108.6	185	268	144.8	1560	1433	91.8	860	1185	137.7
КМСУ-24	5000	5737	114.7	742	35	4,7	1495	1983	132.6	750	763	101.7
КМСУ-25	4891	5610	115.3	901	452	50.2	2030	1413	71.0	1027	846	82.3
СУ-45	4741	4861	102.5	133	57	42.8	83	119	143.3	550	559	101.6
СУ-51	4076	3168	72.0	—	669	—	1600	1745	109.0	650	650	100.0
Участок-поток	6000	7390	123.9	—	—	—	1300	1646	126.0	600	747	124.5
ХУОР	2500	2974	119.0	200	13	0,5	200	115	57,5	200	226	113,0
Итого по тресту	3907	4062	104.0	2161	1494	69.1	8268	8484	102.6	4637	4976	107.3

Плановый отдел

Редактор
З. И. КРИВОЛАПОВА.

Наш адрес:
626440, г. Нижневартовск, улица Мусы Джалиля, 10. Телефоны 2-30-91, 6-35-12 и 6-35-13.
Газета отпечатана Нижневартовской городской типографией. Над полиграфическим исполнением номера работали линотипист Р. Сабирова, метранпаж Р. Бакирова, печатница Н. Пономошина.
Заказ 7887
Тираж 1329

ПРОЛЕТАРИИ ВСЕХ СТРАН, СОЕДИНЯЙТЕСЬ!

ТРИБУНА СТРОИТЕЛЯ

Орган партийного комитета, администрации, объединенного профкомитета и комитета ВЛКСМ ордена «Знак Почета» комсомольско- молодежного треста Мегионгазстрой

Газета издается с 3 февраля 1979 г.

1985 г.

ИЮЛЬ

25

четверг

№ 29 (336)

Цена 1 коп.

Профсоюзная конференция

В субботу, 20 июля, в актовом зале Мегионгазстроя состоялась профсоюзная конференция.

С докладами «О выполнении коллективного договора за первое полугодие 1985 года» на конференции выступили управляющий трестом П. П. Козяр и председатель объединенного комитета профсоюза Ю. И. Пархоменко.

В прениях по докладам приняли участие каменщица СУ-13 бригадный профгрупорг Л. П. Юдина, главный инженер КМСУ-24 М. И. Попов, начальник отдела КМСУ-25 председатель комитета профсоюза Л. Н. Серик, бригадир СУ-45 В. Ф. Нагурный, главный инженер СУ-54 А. Г. Захаров, машинист компровых установок участка-потока председатель комитета профсоюза Ю. Н. Иванов, монтажник КМСУ-24 Г. К. Чертков.

По обсужденному вопросу участники конференции приняли соответствующее решение.

Коммунист Сергей Синельников возглавляет комсомольско-молодежную бригаду. По-ударному трудится этот коллектив на строительстве промышленных объектов. Молодой бригадир отличается принципиальностью, добросовестностью, хорошо руководит монтажниками.



На снимке: бригадир СУ-13 Сергей Синельников.

Держи, строитель, стахановский шаг!

Красное знамя вновь присуждено коллективу КМСУ-24

Администрация и объединенный комитет профсоюза треста Мегионгазстрой подвели за второй квартал итоги социалистического соревнования за повышение эффективности производства и качества работы, за усиление режима экономии и бережливости.

Соревнование управлений

Переходящее Красное знамя треста Мегионгазстрой и первое место в соревновании присуждены коллективу КМСУ-24, выполнившему квартальный план по всем технико - экономическим показателям (начальник управления В. И. Чухаркин, секретарь партбюро Н. Н. Черных, председатель профкома О. Э. Ермолинская).

По всем показателям выполнил государственный план второго квартала и участок - поток (И. И. Подболотов, И. С. Федорова, Ю. Н. Иванов). Этот коллектив занял второе место в соревновании.

Отмечена хорошая работа коллектива УПТК во втором квартале.

Третье место никому не присуждено, потому что другие подразделения треста не выполнили полностью условия соревнования.

Так, СУ-13 не справилось с планом по генподряду и внедрению новой техники. Пять рабочих этого управления допустили правонарушения.

Коллектив КМСУ-25 во втором квартале не выполнил план по производству строительно - монтажных работ методом генерального подряда и собственными силами. Не справилось это управление и с планом по снижению себестоимости, по сдаче товарной строительной продукции.

СУ-45 не справилось с планом по прибылям и сдаче товарной строительной продукции. Здесь есть правонарушения и прогульщики.

Коллектив СУ-54 не выполнил план по росту производительности труда, по прибылям и снижению себестоимости. В этом подразделении ослаблена борьба с прогульщиками и правонарушителями.

Соревнование участков

Первое место в переходящий красный вымпел присуждены коллективу участка, которым руководит Н. А. Кадомцев (КМСУ-24). На втором месте участок Ю. Р. Смольского (СУ-54). На третьем — коллектив, возглавляемый начальником участка В. П. Сытченко (СУ-13) и кислородный участок, которым руководит И. Ф. Шварев (УПТК).

Комиссия по подведению итогов соревнования отметила, что только на участке Н. А. Кадомцева (КМСУ-24) и на участке А. В. Привалова (СУ-45) хорошо поставлена работа по экономии строительных материалов.

Хуже всех во втором квартале работал хозрасчетный участок отделочных работ (начальник Г. Е. Бурмистров). Здесь допущен перерасход фонда заработной платы, не выполнен план по генподряду, по сдаче товарной продукции и снижению себестоимости, много прогульщиков.

Соревнование бригад

В соревновании бригад, работающих методом бригадного подряда, победу одержала бригада Г. С. Макарова (СУ-13). На втором месте комсомольско - молодежная бригада Т. С. Хазеева (КМСУ-25).

Третьего места не присуждено ни одной хозрасчетной бригаде, так как во многих низовых коллективах по-прежнему не на должном уровне находится работа по хранению и складированию материалов. Слабо ведется в бригадах работа по рационализации производства.

Комсомольско - молодежная бригада В. Г. Кулешовой (СУ-13) добилась победы в соревновании бригад ведущих профессий. На второе место вышли два коллектива — бригада Т. Д. Бердник (СУ-54) и бригада Г. Т. Магомедова (УПТК).

По всем показателям бригада В. И. Белозерова (КМСУ-24) претендовала на второе место в соревновании бригад ведущих профессий. Но в этом коллективе есть прогульщики. Поэтому рабочая комиссия предложила присудить бригаде В. И. Белозерова не второе место, а третье. На участниках совещания по подведению итогов работы во втором квартале единогласно постановили: снять бригаду В. И. Белозерова с соревнования. Вот чего стоят коллективу прогульщики.

Бригады - победительницы соревнования награждены почетными грамотами Мегионгазстроя.

Отмечена хорошая работа

Бюро горкома КПСС, исполком городского Совета народных депутатов и бюро горкома комсомола, подводя итоги соревнования трудовых коллективов за второй квартал, отметили хорошую работу треста Мегионгазстрой, успешно выполнившего государственный план.

Каменщик каменщику рознь

Рабочие СУ-13 выступили с инициативой: построить ко дню открытия XXVII съезда партии 46-й детский сад и объявили этот объект, строящийся в VI микрорайоне, ударным. Совет бригадиров и администрация Мегионгазстроя одобрили инициативу.

Чтобы построить трехэтажный детсад к 25 февраля, надо во что бы то ни стало и сентябрю закончить кирпичную кладку. Вот поэтому совет бригадиров принял решение: каждому подразделению треста командировать на ударный объект каменщиков сроком на два месяца.

В поддержку нашего решения управляющий трестом П. П. Козяр издал соответствующий приказ.

Ответственно к выполнению этого приказа и решения совета бригадиров отнеслись руководители участка - потока (начальник И. И. Подболотов), направившие на строительство детсада каменщика Анатолия Бочарова и сварщика Виктора Пухкало. Хорошо работают ребята. Достойно представляют они на ударном объекте известную в Мегионгазстрое бригаду Николая Павловича Нежданова.

КМСУ-24 командировало на строительство детсада трех рабочих. Закир Алиев и Джалантир Акберов 30 июня прибыли в Нижневартовск по комсомольской путевке. О том, как вести кирпичную кладку, эти ребята имеют пока слабое представление. В КМСУ-24 они по существу еще не работали, а их уже откомандировали. Да не куда-нибудь вообще, а на ударный объект, где требуются темпы, качество, мастерство.

Третий поселенец КМСУ - 24, монтажник Алексей Прошкин, на прошлой неделе занесен на черную доску газеты «Трибуна строителя» за то, что небывал в вытрезвителе.

Нарис Самедов работает в ХУОР всего один месяц, Марсель Курмангалин устроился в СУ-45 не далее как 21 июня. Ильгар Ахмедов в апреле прибыл по комсомольскому призыву в КМСУ-25. Все они направлены в нашу бригаду.

Ничего худого об этих ребятах сказать не могу. Трудятся они старательно. Но каждый из них, как и работающие в нашей бригаде бойцы комсомольского отряда имени 40-летия Победы, делают только первые шаги в строительстве.

И наша задача заключается в том, чтобы научить новичков мастерству. Но это возможно, когда на три—четыре каменщика приходится один ученик.

А в нашей бригаде в настоящий момент сложилась нежелательная диспропорция: возле одного квалифицированного каменщика работает четыре ученика.

Вот такая ситуация. А руководители СУ-54 и ЖКК до сих пор не командировали каменщиков на строительство детсада.

Г. МАКАРОВ,
председатель совета бригадиров треста Мегионгазстрой.

За высокую культуру производства

Администрация и объединенный комитет профсоюза подвели за второй квартал итоги социалистического соревнования трудовых коллективов за высокую культуру производства и присудили:

первое место коллективу КМСУ-24, второе место коллективу УПТК, а третье место — КМСУ-25.

В соревновании участков победу одержал коллектив кислородного участка УПТК (начальник И. Ф. Шварев). На втором месте — участок КМСУ-24, который возглавляет Н. А. Кадомцев. На третьем месте участок В. А. Малышева (КМСУ-25).

Лучшей по культуре производства признана бригада Г. Н. Прозорова (СУ-13). Второе место присуждено бригаде А. В. Грошева (СУ-45). На третьем — комсомольско-молодежная бригада В. В. Сковородникова (КМСУ-24).

Лучшими общественными инспекторами по охране труда названы штукатур - маляр Ф. М. Габбасова (СУ-13), слесарь - трубоукладчик П. М. Бобошко (СУ-45), плотник - бетонщик Р. Н. Комиссаров и монтажник Т. Х. Исакбаев (оба с участка-потока).

По итогам работы во втором квартале лучшим инженерно - техническим работником по охране труда признан начальник участка В. А. Малышев (КМСУ-25).

Соревнование за высокую культуру производства продолжается.

Экономика и дисциплина



Год 1985-й. Июль

Летопись социалистического соревнования

Победили бригады Кулешовой и Нежданова

Комитет ВЛКСМ треста Мегионгазстрой за второй квартал подвел итоги социалистического соревнования комсомольско-молодежных бригад.

Первое место в соревновании комплексных хозрасчетных бригад завоевала бригада Н. Н. Нежданова (участок - поток). На втором месте бригада Т. С. Хазеева (КМСУ-25).

В соревновании комплексных бригад ведущих профессий победу одержала бригада В. Г. Кулешовой. На втором месте бригада А. С. Сухомлина. На третьем — бригада Л. П. Герасимовой. Все бригады - победительницы этого вида соревнования из 13-го строительного управления.

Т. МИТЬКОВСКАЯ,
член комитета комсомола Мегионгазстроя.

Подвели звено нарушители

Подведены за июнь итоги социалистического соревнования звеньев комсомольско - молодежной бригады Н. П. Нежданова (участок-лоток).

По всем показателям на первое место вышло звено Виктора Перепечаева, но среди тех, кто своим трудом завоевал победу, оказались нарушители общественного порядка. И совет бригады принял решение: снять звено В. М. Перепечаева с соревнования, а первое место никому не присуждать.

Звено Владимира Веберова заняло второе, а звено Александра Коренькова — третье место в соревновании.

И. РЕЗНИК,
нешт. корр.

Возвращаясь к напечатанному

Учинять спрос за качество погрузки

Вопросам экономии и бережливости «Трибуна строителя» уделяет постоянное внимание. На ее страницах мы то и дело встречаем критические публикации, которые напоминают, призывают, требуют экономить и аккуратно хранить строительные материалы.

Вот и наше управление покритиковали в 20-м выпуске «Эстафеты бережливости». Лично в мой адрес была высказана такая рекомендация: «Начальнику КМСУ-25 принять меры к вывозу металлоконструкций, заказанных для завода железобетонных изделий».

Начнем с того, что никакие металлоконструкции для строительства завода КМСУ-25 не заказывало. Их заказывал трест Мегионгазстрой с участием Нижневартовского управления треста Уралстальконструкция. Именно поэтому металлоконструкции, о которых шла речь в газете за 30 мая, поступили не в наш адрес, а в адрес УПТК. И, видимо, работникам УПТК следовало позаботиться о том, чтобы конструкции своевременно поступили в монтаж.

Но не для этого я взялся за перо. Пишу в газету затем, чтобы посоветоваться, как нам навести порядок в погрузочно-выгрузке материалов. Многим известно, что материалы и конструкции везут с базы УПТК без спецификаций. Цемент, миплита, доски, а то и кирпич доставляются на объекты частенько навалом.

При разгрузке таких автомобилей возникают на объектах определенные трудности. Да и беспорядки возникают тоже. Потому что одно дело получить упакованный, хорошо уложенный в машине груз и совсем другое—миплиту вперемешку с цементом. Привезенные навалом материалы часто и выгружаются навалом.

Нет, за плохую погрузку, которая приводит к порче материалов, надо спрашивать с такой же строгостью, как и за брак в работе.

А. НОВОШНЦКИЙ,
начальник КМСУ-25.

Уехал Виктор за границу

Девять лет работает в нашем тресте Виктор Удалов. Сперва он был одним из лучших электрогазосварщиков КМСУ-21, а теперь так же хорошо работает на участке-потоке, в бригаде Николая Павловича Нежданова.

В эти дни Виктор Удалов находится в Народной Республике Болгарии. На зарубежном курорте «Кюстендил» подкрепляет он свое здоровье. Полная стоимость лечебной путевки 307 рублей, а Виктор заплатил за нее как член профсоюза только 30 процентов.

Вот так в нашем обществе проявляется забота об укреплении здоровья передовых рабочих.

В рабочий полдень

В обеденный перерыв перед строителями 46-го детского сада (VI микрорайон) выступила агитбригада Дома культуры «Юбилейный».

Самодеятельные артисты Зина Зайнуллина, Жан Бебень, Ольга Зубарева, Иван Михайлович Урузманов, участники танцевального ансамбля «Юность Самотлора» подарили бригаде Г. С. Макарова (СУ-13) песни, танцы и хорошие стихотворения.

Концертная бригада выступила также перед бригадой Г. П. Прозорова (СУ-13), занятой строительством общественного центра в VI микрорайоне.

О. КУЗЬМЕНКО,
директор Дома культуры «Юбилейный».



Передовой каменщик СУ-13 Федор Семенович Шелехов.

Не сошлись в цене

В людском наряде нашей бригады записано устройство фундаментов 22-го дома, который строится в шестом микрорайоне. К этой работе в соответствии с планом мы должны были приступить еще первого июля. Но и сегодня не начали мы бетонирование фундаментов 22-го дома.

Задержка происходит потому, что завод строительных материалов не поставил нам к сроку арматурную сетку.

Прошу редакцию разобраться, почему ЗСМ не выполняет в срок наши заявки. Мне до конца этого не понять, известно только, что у дирекции завода и администрация нашего управления существуют какие-то сложные отношения.

Г. ПРОЗОРОВ, бригадир СУ-13.

Действительно, отношения, касающиеся поставок продукции ЗСМ, иначе как сложными не назовешь.

Каковы же причины этой сложности отношений? Управление № 13 и завод строительных материалов не сошлись в ценах.

Долгое время за продукцию, поступающую с завода строительных материалов, СУ-13 платило столько, сколько требовал поставщик.

Так, сетку для армирования кирпичной кладки ЗСМ отпускал по цене 820 руб. 14 коп. за тонну, а сметная стоимость одной тонны такой сетки —170 руб. Таким образом СУ-13 переплачивало заводу 350 руб. 14 коп. за каждую тонну армированной сетки.

Разница в оплате товарной арматуры составляла 149 руб. 38 коп. за одну тонну, разница в оплате плит П-10.60—86 руб. 45 коп. за кубометр.

В мае только по одному счету 13-е управление переплатило 12500 рублей сверх сметной цены.

По экономическая ситуация меняется, требования с каждым днем растут, и бухгалтерия СУ-13 считает возможным платить теперь заводу за поставляемые материалы только в соответствии со сметными ценами. В ответ на эту «санкцию» завод отказывается выполнять заказы.

Пока суть да дело, работа, как сообщает редакции Г. П. Прозоров, стоит. Уходят золотые летние денечки.

Л. ВЕБЕРОВА,
наш корр.

Ждем конкурс

Строительство детского сада в шестом микрорайоне объявлено ударным. Работаем мы, каменщики, в две смены. Стараемся не только выполнить норму, но и перевыполнить ее, сделать больше, лучше.

Недавно читала в «Трибуне строителя», что участники заседания совета бригадиров решили провести на нашем объекте конкурс профессионального мастерства каменщиков. Дело стоящее.

От имени нашей бригады, которую возглавляет Георгий Степанович Макаров, хочу сказать, что мы готовы поучаствовать в этом конкурсе и состязаться с другими каменщиками. Только все мы предлагаем провести конкурс, пока стоит сухая и теплая погода.

Л. ЮДИНА,
каменщица СУ-13.

По слухам и авторитетно

О распределении квартир в доме № 19

В нашем коллективе много всяких разговоров и кривотолков о том, что неправильно распределили квартиры в 19-м доме, который построен в шестом микрорайоне и уже заселяется. Прошу газету рассказать, кто все-таки получил квартиру в этом доме?

В. КУЛАГИН, слесарь - монтажник.

Администрация и объединенный комитет профсоюза треста Мегионгазстрой на совместном заседании провели распределение квартир в доме № 19 (шестой микрорайон), предназначенном для переселения семей строителей, проживающих в деревянных аварийных домах № 18-д и № 33-д по улице Чапаева, в доме № 14-в по улице Мусы Джалиля.

В ходе обсуждения было принято решение:

коллективу СУ-13 выделить две однокомнатные, двухкомнатную и трехкомнатную квартиру;

коллективу КМСУ-24 выделить двухкомнатную и трехкомнатную квартиру;

коллективу КМСУ-25 выделить одну четырехкомнатную квартиру;

коллективу СУ-45 выделить однокомнатную, четыре двухкомнатные, три трехкомнатные и четырехкомнатную квартиру;

коллективу СУ-54 выделить двухкомнатную и трехкомнатную квартиру;

коллективу аппарата треста выделить двухкомнатную квартиру;

коллективу ХУОР выделить две двухкомнатные квартиры.

Коллективу ЖКК выделены однокомнатная двухкомнатная и три трехкомнатные квартиры.

Коллективу нормативно-исследовательской станции выделена одна двухкомнатная, а участку малой механизации — трехкомнатная квартира.

Участникам Великой Отечественной войны плотнику СУ-45 Каюму Алексеевичу Валитову и пенсионеру Дмитрию Михайловичу Мальцеву выделены две однокомнатные квартиры.

Ю. ПАРХОМЕНКО,
председатель объединенного комитета профсоюза.

Черная доска

В пьяном виде в Нижневартовский городской медицинский вытрезвитель сотрудниками милиции были доставлены:

Емельянов Николай Александрович (11 июля), работающий каменщиком в бригаде А. И. Горшкова (КМСУ-25);

Невмержов Василий Павлович (9 июля), ассенизатор жилищно-коммунальной конторы;

Черкиков Виктор Александрович (6 июля), слесарь хозрасчетного участка отделочных работ (ХУОР);

Чеятаев Магалим Ахмедович (6 июля), работает стропальщиком в УПТК (бригада Г. Т. Магомедова).

План—закон. Как он выполняется?

Выполнение коллективами подразделений треста государственного плана по производству строительно-монтажных работ и росту производительности труда за июнь 1985 года характеризуется такими цифрами.

Подразделение	Генподряд (в тыс. руб.)			Собственными силами (в тыс. руб.)			Производительность труда (в руб.)		
	план	факт	проц.	план	факт.	проц	план	факт.	проц.
СУ-13	590	561	95,0	270	436	161,5	903	1350	119,5
КМСУ-24	145	813	189,4	310	284	91,6	1925	2367	123,0
КМСУ-25	950	587	61,7	417	335	74,9	1656	2659	160,6
СУ-45	—	—	—	235	238	101,2	3052	2106	69,0
СУ-54	000	738	123,0	230	222	96,5	1655	1156	69,8
Участок-поток	50	58	116,0	50	90	180,0	758	1111	146,6
ХУОР	550	594	108,0	215	254	118,1	2263	2920	129,0
Итого по тресту	3268	3078	103,3	1757	1859	105,8	1441	1568	108,8

Плановый отдел.



Франция. Забастовку в знак протеста против политики предпринимателей, ведущей к сокращению рабочих мест и увольнению тысяч рабочих, провели трудящиеся металлургического комбината в городе Помпе. Они потребовали обеспечения занятости, улучшения условий труда, уважения прав рабочих.

Фотохроника ТАСС.

Редактор
З. И. КРИВОЛАПОВА.

Наш адрес:
628440, г. Нижневартовск, улица Мусы Джалиля, 10. Телефоны 2-30-31, 6-35-12 и 6-35-13.
Газета отпечатана Нижневартовской городской типографией. Над полиграфическим исполнением номера работали линотописты Г. Житенюк, Р. Сабирова, метранпаж Р. Бакирова, печатница Н. Подомошина.
Заказ 7887
Тираж 1329

ПРОЛЕТАРИИ ВСЕХ СТРАН, СОЕДИНЯЙТЕСЬ!

ТРИБУНА СТРОИТЕЛЯ

Орган партийного комитета, администрации, объединенного профкомитета и комитета ВЛКСМ ордена «Знак Почета» комсомольско-молодежного треста Мегионгазстрой

Газета издается с 3 февраля 1971 г.

1985 г.

АВГУСТ

1

четверг

№ 30 (337)

Цена 1 коп.

Проверяем выполнение обязательств

Улица моя, дома мои

«Активно вести работу, направленную на превращение шестого микрорайона в образцовый».
(Из обязательств треста Мегионгазстрой).

В шестом микрорайоне проживают многие мегионгазстроевцы со своими семьями и семьи других работников нашего министерства. Трест Мегионгазстрой является генеральным застройщиком микрорайона и ведет постоянную работу по превращению его в образцовый.

Задача эта серьезная и для ее полного решения потребуется, видимо, еще много времени.

О планах и тротуарах

СУ-13, которое является генподрядчиком VI микрорайона, должно освоить в текущем году на благоустройстве 200 тыс. рублей. Как сообщила нам начальник производственного отдела 13-го управления Е. С. Свириденко, за полгода на устройстве вертикальной планировки, инженерных сетей и на других работах, входящих в комплекс благоустройства, произведены уже работы в объеме, значительно превышающем плановую цифру.

Участники рейдовой бригады решили проверить, как выполняется благоустройство микрорайона.

Продовольственный магазин № 5 на улице Мира. Территория перед ним не благоустроена. Похоже, что никто здесь и не торопится наводить порядок.

Дело, видимо, в том, что в соответствии с генпланом в этой части микрорайона будут воздвигнуты 9-этажные пансионаты и жилые дома. Но когда это еще будет, а сегодня юго-западная часть микрорайона выглядит непривлекательно. Тем более, что она, эта часть микрорайона, выходит непосредственно на улицу Мира, которая является самой напряженной магистралью нашего города.

Совершенно непонятно, где генподрядчик освоил капиталовложения, отпущенные на благоустройство, если не сделаны даже подъездные пути и строящемуся общественному центру. Этот объект расположен перед 16-этажками на въезде в VI микрорайон со стороны проспекта Победы. Автомобили, везущие груз на стройку, вконец разбили дорогу и она представляет собой сплошные рытвины.

В неприглядном состоянии находятся многие внутриквартальные проезды и пешеходные дорожки. Особенно много нареканий жителей микрорайона вызывает северная часть проезда. Даже в сухую погоду возле 18-й школы пройти затруднительно. Проезд этот до конца не построен. Автомобили настолько разбили грунтовку, что после дождя здесь не проехать, не пройти.

Устройством проездов, площадок, инженерных сетей и дорожек в VI микрорайоне занимается коллектив СУ-45.

Это управление, как сообщила нам начальник производственного отдела С. И. Шундрик, тоже перевыполнило план по благоустройству микрорайона. Вместо 230 тыс. рублей, предусмотренных планом, уже освоено более 300 тыс. рублей.

Планы, если верить цифрам, выполняются и даже перевыполняются, а должного порядка в микрорайоне нет. Здесь недостроили, там не забетонировали, тут не отсыпали.

О травах и деревьях

Вокруг дома № 3-а по ул. Мира и дома № 28-а по ул. Менделеева шелестит листвой деревья, зеленеет трава, высажены цветы. Нарядным выглядит после ремонта фасада дом № 5-а по ул. Мира.

Возле домов №№ 28, 32, 36, 38 по ул. Маршала Жукова зеленеют газоны, покрашены металлические ограждения, установлены малые архитектурные формы, вдоль зданий устроены дорожки и внутриквартальный проезд.

В этой части микрорайона даже в дождь сравнительно сухо. Приятно пройтись мимо магазинов «Мебель» и «Промтовары». Аккуратная пешеходная дорожка выводит на улицу Мира.

Но в микрорайоне есть здания, которые находятся в плохом состоянии. Вот дом № 26-а по ул. Менделеева. Дверь одного из подъездов валяется на газоне. Перед зданием — битые бутылки, банки. Хозяин этого здания СУ-14.

Дом № 7 по ул. Мира зияет пустыми глазницами

(Окончание на 2-й стр).

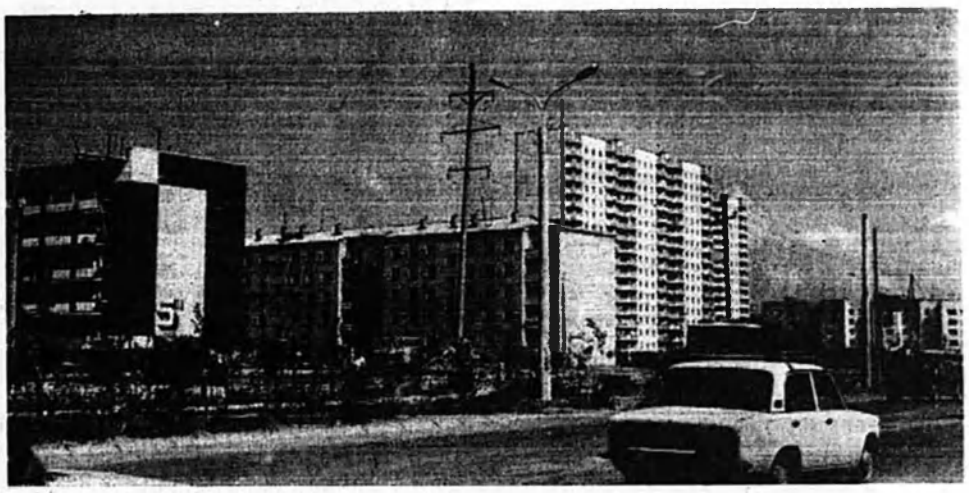

Шестой микрорайон. Улица Мира. Фото В. РЫБАКОВА.

Превратим VI микрорайон в образцовый!

В следующей пятилетке

В двенадцатой пятилетке в шестом микрорайоне вырастут девяти- и пятиэтажные жилые дома, откроются восьмиэтажные общежития, школа, три детских сада, аптека, сберкасса, почта, столовая, кинотеатр, торгово-общественный центр, другие объекты культурно-бытового назначения.

К вашим услугам

Шестой микрорайон расположен в северо-восточной части г. Нижневартовска на площади 35,6 гектаров. В нем уже построено 30 пятиэтажных и два шестнадцатиэтажных жилых дома.

К услугам населения — магазины «Продукты», «Молоко», «Коопторг», «Книги», «Мебель», «Промтовары», единственное в городе трикотажное ателье «Пушинка» и ателье «Романтика» по пошиву верхней одежды.

Для ребят и взрослых

В шестом микрорайоне открыты и действуют средняя школа на 1176 мест, три детских сада, депутатская комната, детская комната «Данко», общественный пункт охраны правопорядка, два корта, антиплощадка и фильмотека.

Три детские площадки оборудованы малыми архитектурными формами.

В микрорайоне высажено около двух тысяч деревьев, два гектара земли засеяно травой.

Пятница сомнений

В прошлый четверг в редакцию позвонила инженер планового отдела Таня Кузнецова:

— По графику вы должны завтра выйти на Благоустройство шестого микрорайона.

Мне надо было срочно написать в номер зарисовку и закончить рейдовый материал, но если «должны», значит, надо идти!

В пятницу, 26 июня, в половине девятого утра, возле дома № 5-а по улице Мира собрались работники аппарата треста. Семь лопат — по числу женщин, работающих сегодня на благоустройстве, — привезла бухгалтер треста Надежда Алексеевна Доровых. Задание нам было известно еще с вечера: подготовить почву и посеять траву.

Сидим, ждем, когда нам покажут участок, который надо вскопать, и дадут семена травы.

Первые полчаса прошли спокойно. Потом мы начали испытывать неловкость: рабочий день, а мы сидим на солнышке, бездельничаем.

— Вот так почти каждую пятницу, — вздыхает Надежда Алексеевна.

— Позовут в микрорайон, с работы снимут, а дела нет.

Прошло еще полчаса. Солнце начало припекать сильнее. Сходили в магазин. Купили соку. Поговорили о работе, о детях, о домашних заботах.

Инженер Таня Вознюк не выдержала:

— Пошли позвоним!

Репортаж совсем не лирический

Из треста сообщили:

— Позвоните минут через двадцать, а мы за это время свяжемся с ЖКК, спросим, что делать.

Через двадцать минут из треста поступило следующее распоряжение:

— Идите на корт, работайте там.

Только мы направились к корту, подъехала машина с представителем ЖКК:

— Что вы сегодня должны делать, знаете?

— Траву сеять! — дружно ответили мы.

— Сейчас привезу семена.

Семена привезли довольно быстро.

В 10 часов 30 минут мы приступили к работе. Около двух часов понадобилось, чтобы вскопать участок, посеять траву, разровнять почву граблями.

Посмотрели на результат своего труда. Не знаю, как остальные, а я засомневалась в его эффективности. Во-первых, участок, на котором мы посеяли траву, не огражден. Вполне возможно, что жители микрорайона вновь проложат тропинку через наш газончик для сокращения пути. Во-вторых, газончик этот находится в низинке, после первого же хорошего дождя его зальет. И, в-третьих, непонятно, вырастет ли трава на том грунте: в нем была и щебенка, и стекло, и какие-то металлические детали.

Мои размышления прервал гул машины. Погрузив лопаты, Надежда Алексеевна уехала в трест, остальные разошлись по домам.

...До сих пор не пойму: будет ли после моего участия в санитарной пятнице шестой микрорайон выглядеть лучше?

Л. ВЕБЕРОВА,
наш корр.

Экономика и дисциплина

Год 1985-й. Август

Летопись социалистического соревнования



Обнажились „болевые“ точки

В июне звено Виктора Перепечаева, как и раньше, работало стабильно. Задание по росту производительности труда выполнено на 135 процентов, план по производству строительно - монтажных работ — на 133 процента. Другие экономические показатели, характеризующие работу, тоже положительные.

Рядом со звеном Перепечаева, на одной площадке работает комсомольско - молодежная бригада Виктора Сковородникова (КМСУ-24). Этот коллектив тоже по-ударному работал в июне. Производительность труда — 121 процента превысила плановую. На строительно-монтажные работы освоено 115 тыс. рублей, что составляет 101,5 процента к плану.

Бригада Сковородникова и звено Перепечаева уже пять месяцев соревнуются между собой. Работая на строительстве второй и третьей очереди КС-3, они стремятся перещеголять друг у друга все лучшее. Условия для обмена опытом, прямо скажем, идеальные.

— В нашей бригаде ввели пооперационные карты, — рассказывает Виктор Перепечаев. — Очень нам нравится работать по этим картам. Помню, ростверки и фундаменты компрессорного цеха вдесятером делали мы на первой очереди КС-3 неделя две. А на второй очереди точно такие ростверки, в таком же компрессорном цехе четыре человека сделали за неделю. Это достигнуто за счет уплотнения рабочего времени и хорошей организации труда, предусмотренной пооперационными картами.

Виктор Сковородников не раз присматривался, как организовано дело в звене Перепечаева, много разговаривал со своим товарищем по соревнованию и решил: у нас должно быть так же. Сковородникова поддержали товарищи по бригаде Геннадий Чертков, Владимир Кепца, Сергей Якимовский, Юра Зотов.

О внедрении пооперационных карт Виктор Сковородников завел однажды речь с прорабом Верой, но...

— Вячеслав Анатольевич ответил, — рассказывает Сковородников. — что у нас еще рановато вводить пооперационные карты.

Что значит рановато? И когда, по мнению прораба Веселы, в КМСУ-24 наступит время для внедрения пооперационных карт?

Давно известно, что успех может быть достигнут только там, где инициатива рабочих обеспечивается серьезной инженерной поддержкой. Такой поддержки бригада Сковородникова, прямо скажем, не имеет.

Этот коллектив заключил с администрацией КМСУ-24 договор о строительстве третьей очереди КС-3 методом бригадного подряда.

Но вместо того, чтобы выполнять перед рабочими свои обязательства, руководители КМСУ-24 часть бригады Сковородникова сняли со строительства КС-3 и направили на другой объект.

Вышеприведенный пример подрывает саму сущность бригадного подряда.

«Трибуна строителя» подробно писала о том, как на первых порах горячо взялись ребята за соревнование.

На прошлой неделе члены комиссии по организации соревнования побывали на площадке КС-3, вместе с представителями бригады Сковородникова и звена Перепечаева обошли рабочие места соревнующихся коллективов и отметили:

— в бригаде Сковородникова нарушаются требования техники безопасности, меньше стало порядка в бытовке;

— звено Перепечаева неровно провибрировало ростверки в аппаратной воздушного охлаждения;

— соревнование обнажило «болевые» точки в организации труда бригады Сковородникова.

В обоих коллективах есть нарушители общественного порядка, побывавшие в вытрезвителе, поэтому первого места никому не присудили. Обе стороны выразили готовность - продолжать соревнование.

Л. БЕЛОУС, старший инженер Метиогазстроя.



Вот они, вожаки соревнующихся комсомольско-молодежных коллективов, Виктор Сковородников и Виктор Перепечаев.

Взаимная проверка обязательств

ПОСЛЕ КРИТИКИ

Лишилось звено премии

Двадцать второго июня на черную доску в газете «Трибуна строителя» были занесены четыре побывавших в вытрезвителе рабочих нашего участка. Администрация, комитет профсоюза участка - потока и совет бригады Н. П. Неждановa обсудили критическую корреспонденцию и строго подошли к оценке фактов нарушения общественного порядка.

Манчук Д. П. уволен с работы. Отпуск Данилову В. В. перенесен на зимнее время.

Даниленко А. Н. и Лебедев А. Б., находясь в отпуске, побывали в вытрезвителе. По возвращении из отпуска их антиобщественное поведение будет обсуждено в бригаде. Звено В. М. Перепечаева, в котором работают Лебедев и Даниленко, при подведении итогов за июнь снято с соревнования. Поэтому рабочие этого звена не получат премию в сумме 300 рублей.

Н. ПОДБОЛОТОВ, начальник участка-потока; Н. ФЕДОРОВА, секретарь партбюро.

Строители и монтажники! Крепите дисциплину на каждом рабочем месте! Будьте образцом в быту!

А ты выполнил сегодня свою норму?

Единственным показателем хорошей работы является выполнение нормы в натуральных измерителях. Ниже публикуются цифры, характеризующие (в среднем) работу одного строителя бригад ведущих профессий в течение смены во втором квартале 1985 года. Расчет производился по приведенным нормам.

Бригада и управление	Един. измер.	Норма	Факт. выпол.
I. Кирпичная кладка			
Макаров Г. С. (СУ-13)	куб. м.	1.20	1.21
Индеков Г. С. (СУ-13)	куб. м.	1.20	0,97
Обиход А. Г. (СУ-13)	куб. м.	1.20	1.11
Горшков А. И. (КМСУ-25)	куб. м.	1.20	1.45
II. Бетонные работы			
Прозоров Г. Н. (СУ-13)	куб. м.	1.00	0.66
Букалов М. Н. (СУ-13)	куб. м.	1.00	0.66
Белозеров В. И. (КМСУ-24)	куб. м.	1.00	1.58
Лотфуллин И Т. (КМСУ-25)	куб. м.	1.00	1.61
Нежданов П. П. (ХУСПР)	куб. м.	1.00	0.87
III. Монтаж сборного железобетона			
Метенко В. М. (КМСУ-24)	куб. м.	1.80	1.78
Сковородников В. (КМСУ-24)	куб. м.	1.80	1.67
Тишин В. В. (КМСУ-24)	куб. м.	1.80	1.61
Хазеев Т. С. (КМСУ-25)	куб. м.	1.80	0.68
Киселев Г. А. (КМСУ-25)	куб. м.	1.80	0.69
Грошев А. В. (СУ-45)	куб. м.	1.80	1.52
Бояркин Е. П. (СУ-54)	куб. м.	1.80	1.70
Христенко В. А. (СУ-54)	куб. м.	1.80	1.76
Яландаев Ю. А. (СУ-54)	куб. м.	1.80	1.59
IV. Прокладка внешних трубопроводов			
Пагурный В. Ф. (СУ-45)	п. м.	5.0	2.57
Шевченко П. С. (СУ-45)	п. м.	5.0	2.93
Кашлаба Р. И. (СУ-45)	п. м.	5.0	2.53
V. Штукатурные работы			
Герасимова Л. П. (СУ-13)	кв. м.	12	7.66
Зобнина Г. В. (СУ-13)	кв. м.	12	11.10
Чернышова В. И. (СУ-13)	кв. м.	12	0.82
Берг И. И. (СУ-13)	кв. м.	12	11.30
Кулешова В. Г. (СУ-13)	кв. м.	12	12.00
Бердник Т. Д. (СУ-54)	кв. м.	12	13.90
VI. Устройство полов			
Данилов С. И. (СУ-13)	кв. м.	8,0	10,00
VII Облицовочные и плиточные работы			
Сухомлин А. С. (СУ-13)	кв. м.	5,0	6.34

Отдел труда треста Метиогазстрой.

Улица моя, дома мои

(Окончание. Начало на 2-й стр).

ми окон на лестничной площадке. И здесь сорваны двери. Вокруг здания беспорядок. Этот дом находится на балансе ЖЭУ треста Самотлорнефтепромстрой.

Шестнадцатиэтажные дома №№ 13 и 15 по ул. Мира сами по себе красивые, но возле них нет ни заборчика, ни травки, ни деревца, ни скамеечки. Бетонные отмостки провалились. Перекосилась пешеходная дорожка. Хозяин обоих домов ЖЭУ-1 объединения Нижневартовскнефтегаз мало заботится об удобстве людей, проживающих в этих красивых зданиях.

Не проведено благоустройство и вокруг домов №№ 30 и 16 по улице Маршала Жукова (эксплуатируют эти здания КММУ-5 и монтажное управление № 15).

О санитарных пятницах

«С целью поддержания в шестом микрорайоне надлежащей чистоты, для проведения посадки деревьев и посева травы на территории, свободной от застройки, и на улицах, прилегающих к микрорайону, каждую пятницу проводить уборку территории».

Это выписка из приказа по тресту Мегионгазстрой от 21 мая 1985 года. Во все подразделения треста разослан этот приказ. За каждым коллективом закреплен определенный участок, на который согласно приказу работники аппаратов управлений выходят по пятницам. Они высадили уже много деревьев, посеяли траву, убрали мусор.

По много ли пользы, скажем, от такой работы. Служащие СУ-54 в одну из пятниц вычистили кюветы, сложили на бровке песок и мусор. Но на следующий день пошел дождь, и весь песок снова оказался в кювете.

Теперь о транспорте. В вышеназванном приказе управляющего трестом четко говорится: «Диспетчерскому отделу заказывать нужный транспорт для работы по благоустройству VI микрорайона». На практике так не получается.

Участники санитарных пятниц собирают мусор в кучи, а ветер вновь разносит его. Кюветы и дворовые площадки очищаются по пятницам от наносного грунта, а дождь опять смывает его на старое место.

По будь я распоряжении работниц аппаратов управлений хоть небольшой мобильный транспорт, их труд был бы более эффективен.

Организация труда участников санитарных пятниц требует улучшения. Сейчас представители каждого управления работают разобщенно, сами по себе. А надо, чтоб их действия кто-то координировал. Надо, чтоб благоустройством микрорайона занимались не только женщины с лопатами. На их вооружении должна быть техника: бульдозеры, скреперы и автомобили.

В благоустройстве VI микрорайона непосредственное участие должны принимать люди, в нем проживающие. Помните у Маяковского: «Улица моя, дома мои...» И порядок в своем доме надо наводить сообща.

Г. ШЕРЫШОВА, старший инженер треста Мегионгазстрой; Г. ЗАХВАТОВА, инспектор ЖКК депутат Нижневартовского городского совета; Л. КЛИМОВА, техник ЖКК, А. ПРИВАЛОВ, начальник участка СУ-45; В. МУДРЕЦОВА, старший инженер треста; Л. ЛЕЛЮШКИНА, корр. «Трибуны строителя».

Салют, фестиваль!

В день открытия XII Всемирного фестиваля молодежи и студентов в Москве многие жители шестого микрорайона пришли на агитплощадку, расположенную в нашем дворе.

В семь часов вечера, одновременно с открытием фестиваля в столице нашей Родины, бойцы студенческих строительных отрядов начали концерт.

Самодеятельные артисты из Азербайджанского ССО с присущим им южным темпераментом исполнили танец радости. Мы горячо аплодировали и заставили повторить артистов понравившийся танец.

Потом зрители слушали песни, стихи, юморески в исполнении студентов Минского мединститута.

Несколько номеров показали нам артисты Дома культуры «Юбилейный».

Затем открылась дискотека. Молодежь и люди возрастом постарше до позднего вечера веселились на площадке.

В. ЗВЕЗДОЧКИНА, житель шестого микрорайона.

Тепло и доброжелательно встретили ребята 13-го общежития будущих учительниц — бойцов стройотряда «Тобольяночка». Девушки дали хороший концерт, посвященный всемирному форуму молодежи в Москве.

«Приезжайте к нам еще, ждем вас в следующую субботу». — говорили молодые строители, провожая студенток.

О. КУРБАТОВА.

Редактор З. И. КРИВОЛАПОВА.

Наш адрес: 626440, г. Нижневартовск, улица Мусы Джалиля, 10. Телефоны 2-30-31, 6-35-12 и 6-35-13.

Газета отпечатана Нижневартовской городской типографией. Над полиграфическим исполнением номера работали линотописты Г. Житенкис, Р. Сабирова, метранпаж Р. Бакирова, печатница Н. Пономарева.

Заказ 7887

Тираж 1329.

ПРОЛЕТАРИИ ВСЕХ СТРАН, СОЕДИНЯЙТЕСЬ!

ТРИБУНА СТРОИТЕЛЯ

Орган партийного комитета, администрации, объ единенного профкомитета и комитета ВЛКСМ ордена «Знак Почета» комсомольско-молодежного треста Мегионгазстрой

Газета издается с 3 февраля 1979 г.
1985 г.
АВГУСТ
8
четверг
№ 31 [338]
Цена 1 коп.



«...почему я водовоз? Потому что без воды и ни туды и ни сюды», — поется в известной песенке. Эту простую истину отлично усвоил молодой шофер девятой автобазы Игорь Иванов.

Каждый день комсомолец Иванов привозит строителям КМСУ-21 и участка - потока, как он говорит, самую вкусную воду.

—А где ты ее берешь?

—В артезианской скважине поселка Молодежного.

Комсомольцу Иванову двадцать один год. Он только что уволился в запас из рядов Советской Армии и вместе с матерью Владиславой Максимовной участвует в строительстве КС-3.

На снимке: шофер девятой автобазы Игорь Иванов.

Фото В. Рыбакова.

Наши рейды

Пока метель не рвется в дверь

или как готовятся к зиме в пос. Молодежном

Минувшей зимой в Молодежном поселке были перебои с подачей электроэнергии в общежития. Чтобы избежать прошлогодней истории и встретить зиму во всеоружии, руководители ЖКК разработали девятнадцать мероприятий. Восемь из них уже выполнены. Шесть находятся в стадии исполнения. К пяти мероприятиям еще не приступали.

Котлы и насосы

В котельной Молодежного поселка запланирован ремонт здания и котлов, ревизии арматуры, замена насосов.

Слесари котельной Мансур Морданов, Иван Хайдуков и Александр Панибратец заканчивают ревизию топливных насосов. Двигатели этих насосов отправлены в ремонт на участок малой механизации. Циркуляционные насосы к работе подготовлены, а подпиточные находятся еще на складе УПТК, нужно только привезти их в котельную.

Слесари ЖКК добросовестно провели ревизию задвижек, обратных клапанов, манометров, другого оборудования.

Но самое главное в котельной — четкая и бесперебойная работа котлов. Один из трех котлов ремонтируется. Правда, ремонтом это не назовешь, потому что слесари собираются котел делать заново. Сначала сделают металлическую часть, потом проведут ее внутреннюю и внешнюю обмуровку.

К ремонту других котлов еще не приступали.

Пожалуй, самое тяжелое время пережил Молодежный прошлой зимой, когда произошла авария на электрической подстанции. Аварию ликвидировали, но подстанция и сейчас находится в аварийном состоянии. Энергослужба треста ничего не предприняла для ее ремонта.

Вода без запаса

Поселок снабжает питьевой водой артезианская скважина. Служит она одиннадцать лет. Столько, сколько лет поселку. Нынешним летом сделана ревизия этой скважины. Можно надеяться, что в Молодежном не будет перебоев с водой.

Ну, а если что случится? Должна быть в состоянии полной готовности резервная скважина. Резервная скважина есть, пробурена она позже рабочей, но длительное время не было насоса, и скважина заилилась, воду из нее пить нельзя.

По сути, если заняться резервной скважиной всерьез, делать ее нужно заново. И конечно, силами Мегионгазстрон тут не обойтись: нужны специалисты.

Только восьмая часть

Протяженность теплотрассы в Молодежном небольшая — всего 970 метров. В мероприятиях записано: «Заменить теплотрассу между 8-м, 11-м, 3-м, 4-м, 5-м общежитиями. Срок окончания работ 20 августа».

Практически, надо заменить все 970 метров. А в день проведения рейда были выполнены работы лишь на 112 метрах теплотрассы, то есть на восьмой части. Да и много ли отремонтируешь, если трудится здесь всего один единственный человек.

Теплотрассу ремонтируют по наряд-заказу ЖКК рабочие ХУОР. Руководство участка направило на ремонт теплотрассы только Александра Белоука. Он хороший сантехник и газоэлектросварщик. Трудится добросовестно, бывает, что и после смены остается поработать. Но под силу ли одному, пускай даже отличному работнику, заменить 970 метров теплотрассы?

Вместе с Белоуком ремонтом теплотрассы занимается тракторист участка малой механизации Василий Салимон. Первого августа сломался у него трактор. Василий поехал ремонтировать его. В тот же день Сашу Белоука перевели в город. Вся работа остановилась.

Коммунисты ЖКК двадцать первого июля обсуждали ход подготовки к зиме. Выступая на собрании, начальник участка Г. Е. Бурмистров сказал, что нет в коллективе, кроме Александра Белоука, специалистов по ремонту теплотрассы. Их действительно нет в ХУОР, значит, надо искать другой выход из положения.

Все канализационные колодцы включены в ремонт, рабочие ЖКК провели ревизию пяти колодцев из шести. Во всех общежитиях сделана промывка системы отопления.

Берегитесь: яма!

Как нам сказала заведующая столовой пос. Молодежный А. Е. Ермолаева, осталось сделать текущий ремонт здания и столовая будет к зиме готова. Но не только побелку и покраску надо провести здесь. Есть и другие нерешенные вопросы.

Например, канализационный септик. Пока был он в исправности, не привлекал особого внимания. Работники ЖКК свое дело знали хорошо: откачивали из канализационного септика все, что требуется, вовремя.

Но, видимо, отслужив свое, септик обвалился, и теперь посреди поселка зияет яма. Во-первых, это нарушение санитарных норм. А во-вторых, сейчас лето, между домами играют ребятишки. И где гарантия, что все обойдется благополучно?

Столовая находится на балансе КМСУ-25. Значит, и позаботиться о ремонте канализационного септика должно это управление.

Взяли в руки мастерки

«Произвести согласно плану текущий и капитальный ремонт общежитий». — записано в мероприятиях по подготовке к зиме.

Силами работников ХУОР такой ремонт ведется. Им помогают бойцы стройотряда «Пламя». Впервые некоторые из них взяли мастерки. Но стараются девчушки сделать ремонт как можно лучше.

По плану надо произвести капитальный ремонт пяти общежитий. Отремонтировано полностью только три общежития. Остаюсь еще два.

Работники ХУОР и студенты сделали внеплановый капитальный ремонт школы, клуба, овощехранилища.

Молодежный готовится к зиме. Но на некоторых участках подготовку необходимо усилить, чтобы поселок жил спокойной размеренной жизнью в зимнюю пору.

Г. ФАТЕЕВА, мастер ХУОР секретарь партийной организации ЖКК; З. ИСУПОВА, главный инженер ЖКК; Н. КАШКО, домоуправ Молодежного поселка; Л. ЛЕЛЮШКИНА, корр. «Трибуны строителя».

XXVII съезду КПСС-наш труд!

Под Красным Знаменем

Два квартала подряд нашему коллективу присуждается переходящее Красное знамя Мегионгазстроя за победу в соревновании трудовых коллективов треста. Высокая оценка обязывает нас ударно трудиться каждый день и не снижать темпов.

Накануне Дня строителя мы еще раз проанализировали результаты своего труда. От имени коллектива КМСУ-24 докладываю:

—план по производству строительно - монтажных работ собственными силами за семь месяцев выполнен на 101,7 процента, а по генподряду на 127,3 процента;

—план полугодия по сдаче товарной строительной продукции и по прибылям выполнен, есть экономия фонда заработной платы;

— производительность труда за семь месяцев на 11,5 процента превысила плановую и составляет 13.855 рублей на одного работающего.

За счет чего достигнута такая высокая выработка? Прежде всего за счет улучшения организации труда, хорошего снабжения материалами и большого фронта работ.

Устремления всего коллектива КМСУ-24 направлены на то, чтобы успешно завершить третий квартал и последний год пятилетки в целом. Это и будет нашим подарком XXVII съезду партии.

Е. КОВИНА,
начальник планового отдела КМСУ-24.

Держим слово трудовое

Комсомольско - молодежная бригада Николая Павловича Неждакова, готовясь ударным трудом встретить XXVII съезд партии, приняла на себя повышенные социалистические обязательства. Коллектив успешно работает над выполнением этих обязательств.

За семь месяцев на сооружении ДНС-27 и второй очереди газлифтной станции № 3 выполнен объем строительно-монтажных работ по генподряду в сумме 3237 тысяч рублей, что составляет 117,7 процента к плану. За это же время собственными силами выполнен объем работ, превышающий плановое задание на 252 тысячи рублей. Это 120 процентов плана.

Один из пунктов соцобязательств, принятых в честь XXVII съезда КПСС, гласит: «Повысить производительность труда не менее, чем на 2,5 процента». Фактически производительность труда в нашем коллективе возросла на 17,1 процента.

Эти хорошие экономические показатели достались нам упорным трудом. Каждый рабочий участка, каждый инженер, понимая высокую значимость предстоящего политического события, стремится приложить максимум усилий к тому, чтобы были выполнены повышенные обязательства.

Л. КОРОСТЕЛЕВА,
инженер участка-потока.

Приглашаем отдохнуть семьями

В воскресенье, 11 августа, на базе отдыха «Кедровая» состоится массовое гуляние, посвященное Дню строителя. В программе спортивные игры, концерт, аттракционы. Автобусы отойдут от треста в 9 часов утра.

На летней эстраде Дома культуры «Юбилейный» в 19 часов играет вокально-инструментальный ансамбль «Бубенцы». В концерте примут участие самодеятельные артисты Дома культуры и студенческих строительных отрядов.

Дом культуры «Юбилейный».

Школа качества

Если взяться по-хозяйски

Как хорошо в зимнюю стужу или в жаркий полдень войти в чистую, уютную бытовку и немного отдохнуть. Хороший быт — залог успешной работы строителя.

У нас не всегда были такими, как сейчас, бытовые помещения. На строительстве КС-11, например, стоял один вагончик. А в бригаде больше тридцати человек. Сначала переодевались женщины, потом ребята. Все мы постоянно испытывали неудобства и однажды решили: «Пора и нам иметь удобную бытовку. Заводы и компрессорные станции строим для других, а вагончик себе сделать не можем. Все равно, что сапожник без сапог».

После окончания строительства Белозерного ГПЗ остались и жилой редис СУ-55 вагончики. Все, что можно было снять и оторвать, было снято и сорвано. Только металлические каркасы остались от тех вагончиков.

Выделили нам три каркаса. Поскольку в нашей бригаде только три женщины — весь вагончик нерационально было занимать им под раздевалку. Половину его отвели под столовую: сделали обеденный стол, лавки, поставили электроплиту.

Теперь тот, кто не едет в столовую поселка Молодежного, а берет обед с собой, может подогреть его на плите, вскипятить чай.

Долго думали мы, каким сделать отопление. В некоторых бригадах в холодное время бытовые помещения обогреваются открытыми электрокамнями или соляркой. То и другое нарушает правила противопожарной безопасности. И наша бытовка на КС-11 однажды вспыхнула от электрического «козла».

Вот тогда и решили мы сварить котел с масляными тенами общей мощностью полтора киловатта. И пожаробезопасно и расход электроэнергии намного меньше, чем при пользовании «козлом».

Для котла выделили в бытовке угол, который, как и шкафчики, обшили профрейкой. Ее мы заказывали на заводе строительных материалов.

В мужской бытовке у нас 24 шкафчика, в женской — шесть. В старой бытовке шкафы для одежды были открытыми. Некрасиво. Поэтому сделали дверки. К шкафчикам приладили своеобразные скамейки-тумбочки, и которые ставим обувь. Удобно: сел, переобулся, повесил рабочую одежду, одел чистую. Ни тесноты, ни толкотни, как раньше.

И все же на всех не хватает пока шкафчиков. Потому оборудуем сейчас третью бытовку, в которой будет еще двадцать шкафчиков, санитарный пост и уголок по технике безопасности.

Немного застопорилась у нас работа из-за отсутствия тенов. О другом отоплении теперь и не думаем. Тены — самые удобные и экономичные обогреватели на сегодняшний день.

Над обустройством бригадных бытовок все трудились с душой.

Например, Сергей Саранулов любит и умеет столярничать. Много труда вложил он в изготовление шкафов, скамеек, стола. Кроме того Сергей единственный из нас имеет допуск к электрическим работам (он раньше работал электриком). Поэтому и поручили мы Сергею устройство отопительной системы. Выполняет он это поручение с удовольствием и полным знанием дела.

В управлении дали нам списанные шторы. Маша Пукина, Аниса Файрузова и Валя Карташева, работающие в бригаде, подремонтировали их, выстирали, подкрахмалили, выутюжили. И висят во всех вагончиках нарядные занавески.

В складчину купили мы зеркало, повесили его на стену. Это тоже создает в бытовке уют. Женщины по очереди уделяют часа два уборке вагончиков. Наведут порядок, потом идут на стройплощадку, работают по своим специальностям.

Когда мы строили еще КС-9, то по инициативе начальника участка Михаила Ивановича Попова оборудовали инструменталку. В ней хранятся материалы и инструмент, которым не часто пользуемся. Бригада после этого построила уже три объекта. Михаил Иванович давно работает главным инженером КМСУ-24, а инструменталку, когда переходим на новый объект, постоянно возим с собой.

Сейчас оборудуем еще столярную мастерскую. Здесь установим электрорубанок, циркулярку. На опыте убедились, что столярка бригаде необходима. Здесь даже можно делать мелкую опалубку.

Есть и нашей бригаде красный уголок, где мы проводим собрания, политинформации, занятия школы коммунистического труда.

Все бытовки и красный уголок находятся на строительстве завода ЖБИ. Они расположены таким образом, что образуют небольшой городок. Территория внутри его благоустроена.

Быту рабочих на производстве в нашем управлении уделяется много внимания.

ЗАНЯТИЕ ДЕВЯТНАДЦАТОЕ

проводит бригадир комсомольско-молодежной бригады КМСУ-25



Лотфуллин Ильхам Толибуллович, 1955 года рождения, татарин, член КПСС. В 25-е управление прибыл по комсомольскому призыву после службы в пограничных войсках в 1972 году, освоил профессии каменщика и электросварщика. Ильхам избран членом комиссии по контролю деятельности администрации.

Превратим VI микрорайон в образцовый!

Вышли не все...

Работницы ЖКК и Дома культуры «Юбилейный» принялись за работу. Кто валиком, кто кистью старательно красит в зеленый цвет заборчик корта.

В это время шесть служащих аппарата треста разбрасывают грунт — делают вертикальную планировку — напротив дома № 5-а по улице Мира.

Подошли к территории, которая закреплена за КМСУ-24. Двое молодых ребят чистит лопатами ковет.

— Каждую пятницу мы выходим на свой участок, — сказала начальник отдела Е. А. Ковина. — Каждую пятницу утром видим одну и ту же картину: территория захламлена, ковет засорен, на автобусной остановке мусор... Хоть бы урну поставили. Почему не следит жители микрорайона за порядком?

Екатерина Абрамовна права. Часто еще видим, как летит из окна дома пустая консервная банка или окурок.

Стыдно смотреть на газон возле дома, в котором размещен магазин «Мебель». Похоже, газон хотят превратить в мусорную свалку. Кроме того, что дворники этого дома не выполняют свои прямые обязанности, никто не ведет бесед с жильцами, не привлекает их к ответственности за нарушение санитарных правил. Этот дом находится на балансе монтажного управления № 15.

И сколько бы ни чистили, ни убирали по пятницам территорию работники аппаратов подразделений Мегионгазстроя, микрорайон не станет чище, если жители не будут следить за порядком.

Екатерина Абрамовна Конина отметила, что каждую пятницу им есть что убирать. А вот работники аппарата СУ-51 считают, что им достаточно было поработать четыре пятницы.

Это не так. За закрепленной территорией нужно следить постоянно. Может, стоит выходить на ее уборку не на весь рабочий день, а например, во второй его половине.

Но о том, что санитарные пятницы необходимы, двух мнений быть не может, об этом свидетельствуют и результаты труда работниц КМСУ-24, ЖКК и Дома культуры: закрепленная территория стала чище, земля вокруг деревьев разрыхлена, сухие ветки сожжены, мусор вывезен.

Если бы в прошлую санитарную пятницу на благоустройство микрорайона вышли служащие СУ-15, СУ-54 и СУ-45 да добросовестно поработали на своих участках, результат общего труда был бы значимее.

Однако вышеназванные организации не выполнили решение исполкома Нижневартовского городского Совета и приказ управляющего трестом об обязательном участии в санитарных пятницах.

Л. ВЕБЕРОВА.
наш корр.

Передвинули очередь

Комиссия по борьбе с пьянством и алкоголизмом жилищно-коммунальной конторы совместно с комитетом профсоюза обсудили поведение слесаря С. К. Чиликина. Его имя 27 июня занесено на черную доску Мегионгазстроя за то, что он в состоянии опьянения был доставлен в вытрезвитель.

В ходе обсуждения было решено объявить Сергею Чиликину общественный выговор, полностью лишить его месячной премии и в соответствии с коллективным договором передвинуть его очередь на три номера в списке на получение жилья.

Т. СВЕТЛОВА,
председатель;
Е. БУРАВОВА,
секретарь комиссии по борьбе с пьянством и алкоголизмом ЖКК.

Фестиваль в Москве, фестиваль везде

ПОПОЛНИЛСЯ МОЛОДЕЖНЫЙ ФОНД

Второй месяц работают на площадке завода спецжелезобетона бойцы студенческого строительного отряда «Тобольячка». Все задания они хорошо выполняют. Проявили себя девушки в труде с самой лучшей стороны, хотя многие из них впервые держат в руках штукатурный инструмент.

В день открытия Всемирного фестиваля молодежи и студентов в Москве будущие педагоги быстро выработали раствор, и командир отряда Гульсина Гарайшина и комиссар Наталья Бизина предложили провести субботник в честь фестиваля. Студентки собрали три с половиной тонны металлолома, соскладировали поддоны, навели порядок на рабочих местах. Заработанные деньги в сумме 324 рубля перечислены в фонд фестиваля.

После трудового дня все бойцы стройотряда выехали в шестой микрорайон, чтобы принять участие в концерте для населения.

Р. ХАБИБУЛАЕВ,
мастер КМСУ-25.



Вопрос в ромашке

Накануне открытия Всемирного фестиваля молодежи и студентов в Москве в Доме культуры «Юбилейный» состоялся конкурс «А ну-ка, девушки!». Соревновались продавцы магазинов.

Девушки тщательно готовились к конкурсу, потому он и прошел интересно, организованно, весело.

В приветствии соперницам, и домашнем задании, в конкурсе на лучшую хозяйку раскрылось умение девушек печь пироги и торты, их остроумие, смекалка.

Понравилось болельщикам, как участницы конкурса отвечали на вопросы, посвященные фестивальному движению. Каждая из пяти девушек отрывала лепесток фестивальной ромашки, на котором заранее были написаны вопросы, минуту обдумывала и отвечала.

Жюри подвело итоги конкурса «А ну-ка, девушки!» и присудило первое место Антонине Свистуновой (магазин № 5), второе — Брониславе Подвысоцкой (магазин «Кедр») и третье — Галине Хохриной (магазин № 30).



Одна из хозяек нынешнего фестиваля — наша Катюша — москвичка Галина Кочетова, принявшая от своей сверстницы с Острова Свободы, где проходила предыдущая встреча юных, эстафету всемирного молодежного форума, его живой символ — голубя.

Фестивальный факел в руках делегатов фестиваля слесаря-сборщика объединения «Уралмаш» лауреата премии Ленинского комсомола Павла Ратникова и аспирантки Московского института народного хозяйства Галины Гагариной.

Эй, музыканты, сил не жалейте!

Два дня звучала музыка в поселке СУ-51, два дни строители Локосовского ГПЗ собирались возле клуба и были участниками настоящего праздника.

...Играет вокально-инструментальный ансамбль «Камертон». Танцуют все. Одна мелодия сменяет другую. Уже и расходиться пора, но молодежь просит музыкантов сыграть еще хоть один танец, потом еще.

Воскресное утро встретило нас дождем, но это нисколько не омрачило настроение приподнятости, которое царило в поселке. Все зашли в клуб, и ведущий дискотеки Жан Бобень продолжил праздник.

Хороший подарок сделали строителям завода работники и самодеятельные артисты Дома культуры «Юбилейный». Мы благодарны руководителю ансамбля Юрию Прейгеру за хорошую, умно составленную программу. Николаю Плотникову за душевное исполнение песен, баянисту Ивану Михайловичу Урузманову за аккомпанемент.

М. БЕЛОУСОВА,
воспитатель волейного городка СУ-54.

Редактор
З. И. КРИВОЛАПОВА.

Наш адрес:

626440, г. Нижневартовск, улица Мусы Джалиля, 10. Телефоны 2-30-31, 6-35-12 и 6-35-13.

Газета отпечатана Нижневартовской городской типографией. Над полиграфическим исполнением номера работали линотописты Г. Житенко, Р. Сабирова, метранпаж Р. Бакирова, печатница Н. Пономошина.

Заказ 9739
Тираж 1329

ПРОЛЕТАРИИ ВСЕХ СТРАН, СОЕДИНЯЙТЕСЬ!

ТРИБУНА СТРОИТЕЛЯ

Орган партийного комитета, администрации, объединенного профкомитета и комитета ВЛКСМ ордена «Знак Почета» комсомольско-молодежного треста Мегионгазстрой

Газета издается с 3 февраля 1979 г.

1985 г.

АВГУСТ

15

четверг

№ 32 (339)

Цена 1 коп.

Идут отчеты и выборы

В жизни нашей партийной организации, всего трудового коллектива треста Мегионгазстрой наступил ответственный период: начались отчеты и выборы в цеховых партийных организациях. Эта организационно - политическая кампания проводится на рубеже двух пятилеток, в период активной подготовки к XXVII съезду Коммунистической партии.

Перед партийными организациями, перед каждым коммунистом Мегионгазстроя с особой остротой в эти дни стоит вполне естественный и важный вопрос: что сделано после XXVI съезда партии и что нам надо сделать сейчас, в оставшиеся до очередного съезда месяцы?

Партия учит: лучшая подготовка к XXVII съезду КПСС и к тому, чтобы хорошо прошло отчетно-выборное собрание в своей партийной организации — безусловное выполнение государственного плана, создание в трудовом коллективе атмосферы рабочего напряжения.

Хорошо поработал наш коллектив в первом полугодии. Дважды добивались мы победы во Всесоюзном соревновании, награждены переходящим Красным знаменем Миннефтегазстроя и ЦК отраслевого профсоюза. Но в июле оказался невыполненным план по росту производительности труда. Видимо, высокая оценка нашего труда и заслуженная награда породили в некоторых подразделениях благодушие и желание расслабиться.

Вот об этом и надо завести принципиальный разговор на отчетно-выборном собрании. Наша партия тем и сильна, что не уходит от решения самых острых вопросов, от открытого разговора с людьми.

Первые итоги отчетно-выборной кампании в партгруппах показывают: честный разговор приносит ощутимую пользу. В качестве примера приведу партийную группу, которую долгое время возглавлял монтажник Илькам Толибуллович Лотфуллин. Когда бригадир Танкеев стал нарушать дисциплину, коммунисты бригадной партгруппы заняли принципиальную позицию и были верны ей до того самого партийного собрания, на котором рассматривалось персональное дело коммуниста Таннеева. Только делом да уменьем говорить правду создается авторитет партийной группы.

На учете в нашей партийной организации стоит 282 коммуниста. И надо добиться того, чтобы каждый из них в период отчетов и выборов воспользовался правом голоса, высказал свои замечания и предложения. Это будет способствовать развитию критики и самокритики, а без нее притупляется ответственность. Об этом приходится напоминать, потому что в некоторых парторганизациях нашего треста роль критики, особенно снизу, явно принижена.

На отчетно-выборных собраниях критика должна звучать в полный голос. Особенно, когда речь пойдет о таких негативных явлениях, как неорганизованность, пьянство, бесхозяйственность. Разговор на отчетно-выборном собрании надо использовать также для принципиальной партийной оценки руководителей подразделений Мегионгазстроя.

Словом, надо сделать все для того, чтобы отчеты и выборы прошли как смотр нашей боевитости.

В обстановке деловитости прошло отчетно-выборное собрание в парторганизации СУ-15. В сентябре должна полностью завершиться отчетно - выборная кампания в цеховых парторганизациях. В каждой из них надо внимательно подойти к формированию выборного актива. В составы бюро и во главу парторганизаций следует избирать лучших строителей, женщин, принципиальных и честных, уважаемых в коллективе людей.

Особенностью нынешних отчетов и выборов является то, что одновременно с ними будут обсуждаться проекты новой редакции Программы КПСС и изменений в Уставе партии, а также проект Основных направлений экономического и социального развития страны. Важно донести до каждого политический смысл этих документов. Следует, убедительно разъяснять прямую связь между успехами в социалистическом соревновании и обороноспособностью, внешней политикой нашего государства.

Все это будет способствовать тому, чтобы отчеты и выборы прошли на должном организационном и политическом уровне, чтобы достойно встретить XXVII съезд КПСС.

Н. ЯРОВОЙ,
секретарь партийного комитета Мегионгазстроя.



За плечами Виктора Сковородникова — учеба в Казанском индустриально - педагогическом техникуме и служба в рядах Советской Армии. В 1983 году он приехал в Нижневартовск.

За два года хорошие перемены наступили в жизни Виктора. Его приняли в члены КПСС, поручили возглавить комсомольско - молодежную бригаду. Он взял и жены хорошую девушку.

В свои двадцать шесть лет молодой командир производства умеет организовать коллектив на хорошие дела и ударную работу. Его бригада вызвала на соревнование другой коллектив, который работает рядом — на стройплощадке КС-3

На снимке: бригадир БМСУ-21 молодой коммунист Виктор Викторович Сковородников.

Новоселье в Лангепасе

Накануне Дня строителя семьи работников СУ-54, возводящих вторую очередь Локосовского газоперерабатывающего завода, отпраздновали новоселье в двенадцатиквартирном доме деревянного исполнения.

Получила новую трехкомнатную квартиру многодетная семья Плотуновых. Николай работает плотником-бетонщиком, а Татьяна — воспитатель общежитий поселка СУ-54.

Братья Ялаидаевы, Юрий и Виталий, и жена Юрия Татьяна — электросварщики. Много хороших слов можно услышать об этих рабочих. Они тоже в эти дни обустраивают свою квартиру в новом доме.

Стали также новоселами семьи начальника участка Ю. Р. Смольского, старшего инженера М. М. Ушаковой, рабочих Локосовского ГПЗ.

Этот дом возвели строители СУ-54 в поселке Лангепас по заказу Локосовского ГПЗ.

На Севере-то лето короткое

Восьмого августа «Трибуна строителя» опубликовала рейдовый материал под заголовком «Пока метель не рвется в дверь». В нем рассказывалось о том, как готовится поселок Молодежный к зиме.

Прошла неделя. Мы решили проверить, что изменилось за это время в вахтовом поселке. Забегая вперед, скажем: отрадного было мало.

Как отмечала на прошлой неделе рейдовая бригада, из 970 метров теплотрассы, подлежащих замене, заменена только восьмая часть — 112 метров. За неделю не прибавилось ни сантиметра. До сих пор не сформирована бригада ремонтников теплотрассы. Александра Белоуха, единственного слесаря, который занимался ремонтом теплотрассы, руководители ХУОР перевели из Молодежного поселка на другой объект.

Котельная. Разгар рабочего дня. Подготовка к зиме — пора напряженная. Но ни один человек не занимается ремонтом котлов. Как вытащили две недели назад котел на улицу, так и лежат его детали под дождем и солнцем. К ремонту двух остальных котлов еще не приступали.

В минувший четверг слесари обещали закончить ремонт первого котла к 25 августа. А когда другие? Лето на Севере коротькое, в середине сентября отопительный сезон начинается.

Еще раз о подготовке поселка Молодежного к зиме

Ничего до сих пор не решено с резервной скважиной. Тампонировать, бурить ее должны специалисты треста Востокбурвод. Даже устной договоренности об устройстве резервной скважины нет.

По-прежнему в аварийном состоянии находится подстанция. Даже тропинка к ее зданию травой заросла.

Теперь об овощехранилище. Будет оно в порядке, будет население Молодежного всю зиму бесперебойно снабжаться овощами и другими продуктами. Не придется выбрасывать мерзлую картофель, капусту, морковь. Но овощехранилище тоже на замке. Через металлическую решетчатую дверь видно, что делали побелку. Валяются бочки из-под краски и мешки из-под мела. Возле овощехранилища — бочка со шпаклевкой.

Но всему видать, что овощехранилище ремонтировали, но когда? Сегодня или месяц назад? И сколько еще простоит это здание в таком беспорядке, неизвестно.

Находясь в Молодежном поселке, мы снова обратили внимание на то, что за столовой зияет яма, обвалился канализационный септик. Мальчишка лет шести кидает в него камешки. Не угодил бы я яму малыш. Время идет, но не беспокоятся руководители БМСУ-25, чтобы отремонтировать септик.

16 часов 15 минут. В поселке работают лишь бойцы студенческого строительного отряда «Пламя». Они красят общежитие серой краской. Соседние здания тоже выкрашены в серый цвет. Они не украшают поселок, а наоборот, придают ему мрачный и угрюмый вид.

Выводы сделали мы такие: в поселке Молодежном совершенно ничего не делается для того, чтобы подготовить теплотрассу и подстанцию к зиме, крайне медленно ремонтируются котлы в котельной, с низким качеством ремонтируются общежития вахтового поселка.

Г. КНЯЗЬКИН, главный диспетчер треста Мегионгазстрой; **З. НСУПОВА**, главный инженер жилищно-коммунальной конторы; **Л. ЛЕЛЮШКИНА**, корреспондент «Трибуны строителя».

Совет бригадиров решил

В коллективном договоре, заключенном между рабочими и администрацией Мегионгазстроя, записано: «В каждом сдаваемом в эксплуатацию доме предоставлять совету бригадиров одну квартиру для поощрения передовиков производства, проработавших в тресте не менее пяти лет».

На очередном заседании совета бригадиров рассматривался вопрос: «О распределении квартиры» и было принято решение:

выделить однокомнатную квартиру бригадиру СУ-13 Нине Ивановне Берг, работающей в Мегионгазстрое с апреля 1979 года.

Читатель сообщает, критикует, спрашивает

С начала года «Трибуна строителя» получила 298 писем читателей

От меня и моих детей

Тяжелая болезнь приковала меня прошлой зимой к постели. За ней последовала одна операция, потом другая... Спасли меня золотые руки хирургов и сердечное участие друзей.

Лично от себя и от моих детей искренне благодарю Л. Д. Вучкову, М. К. Скорыну, Л. П. Серик, Л. П. Бережную, А. Б. Фролову, В. П. Желибу, П. С. Парамонову, Л. П. Мамонову, Ю. А. Александрову и многих — многих работников Мегионгазстроя, оказавшихся рядом со мной в трудный час.

Болезнь потихоньку отступает, а в моем сердце навсегда поселилась благодарность и хорошим людям, рядом с которыми я живу и работаю четырнадцать лет.

В. МОНДЗЕЛЕВСКАЯ,
старший инженер-механик Мегионгазстроя.



Через Ильичевский морской порт осуществляются внешнеторговые связи с 207 портами 52 стран. Наибольший удельный вес в экспорте занимают грузы, отправляемые на Кубу, в Болгарию, Италию, Вьетнам, Югославию, Японию.

На снимке: в гости к молодым докерам пришел Иван Ананьевич Палий, который 25 лет назад забил здесь первую сваю.

Фотохроника ТАСС.

Предлагаю создать хозгруппу

Черная доска, заведенная полтора месяца назад в «Трибуне строителя», нам всем нравится. Недостойное поведение пьяниц получило широкую огласку. Вокруг них формируется общественное мнение, создается обстановка нетерпимости.

Но что, скажите, делать с теми, кто не делает для себя правильных выводов?

Мы вот на совете звена решили вывести за пьянку Александра Даниленко из состава звена. Решить-то решили, но тут же возник вопрос: а куда он пойдет?

Терпеть Даниленко в своем звене мы больше не хотим — позору из-за него сколько да и материально все звено пострадало, когда нас сняли с соревнования и, несмотря на ударную работу, лишили премии.

Но если уволить Даниленко по статье, может покатиться парень по наклонной и совсем пропадет. Не один такой Саша в нашем тресте.

Вот я и предлагаю создать из тех, кто побывал в вытрезвителе, хозгруппу, поручать им самую непривлекательную работу. Будут нарушители общественного порядка хорошо трудиться, искупит свою вину перед коллективом, можно будет вернуть их назад. Если, конечно, совет бригады или совет звена сочтут это возможным.

В. ПЕРЕПЕЧАЕВ,
монтажник участка-потока.

Почему Жан нам грамоты вручал?

Двадцатого июля к нам, строителям Локосовского ГПЗ, приезжали работники Дома культуры «Юбилейный». Показали они небольшой концерт, устроили дискотеку. Все население полевого городка СУ-54 благодарно клубным работникам за доставленную радость.

Но нам непонятно, почему руководитель дискотеки Жан Бобень вручал почетные грамоты за победу в социалистическом соревновании? Какое он имеет отношение к этому?

ВОПРОС РЕБРОМ

На строительстве Локосовского завода каждую неделю бывают ответственные работники Мегионгазстроя. Нам было бы приятней получить заслуженную награду из рук руководителей треста, услышать от них слова благодарности за свой труд.

Вручение почетной грамоты должно быть событием, торжественный смысл которого трудно переоценить. И нельзя это серьезное дело поручать случайным людям.

Рабочие СУ-54.

Обещания... со стажем

«То мокнем, то мерзнем», — под таким заголовком в нашей газете 7 февраля было опубликовано письмо каменщицы В. В. Данко. Валентина Валентиновна писала о том, что несмотря на просьбы и заявки никак ЖКК не отремонтирует ей квартиру.

В ответ на критическую заметку пришел официальный ответ за подписью главного инженера ЖКК Исуповой З. Ф. В нем, в частности, говорилось: «Сантехнические работы в квартире выполнены полностью. Плотники изготовили оконные блоки, которые находятся у Данко В. В., поскольку она сказала, что будет сама вставлять окна в летний период. В октябре 1981 года из-за наступления холодов работники ЖКК не успели утеплить горизонтальные швы фасада. В летний период (июнь—июль) эти работы будут выполнены».

Письмо датировано 3 апреля 1985 года. Получив его, редакция

Возвращаясь к напечатанному

решила проверить, что изменилось после критического выступления газеты.

В квартире № 72 дома № 5-б по улице Нефтяников стоят оконные блоки, сделанные плотниками ЖКК.

— Установить их невозможно, — говорит В. В. Данко. — Они не подходят по размеру. Пришлось ремонтировать старые рамы.

— А в каком состоянии отопление?

— В прежнем, — отвечает хозяйка. — До конца отопительного сезона слабо грели батареи. В ванной вообще тепла не было.

— Ну, а швы утеплили?

— Была на прошлой неделе главный инженер ЖКК, пообещала, что все будет сделано. Завтра жду ремонтников, займутся фасадом всерьез.

Шестого августа Валентина Валентиновна вновь пришла в редакцию:

— Напрасно надеялась. Ремонт так и не начали. Боюсь, что опять зимовать будем в холодной квартире.

Говорят, что обещанного три года ждут. Неужели каменщице Данко опять придется мерзнуть в собственной квартире?

Л. ВЕБЕРОВА,
наш корр.

Сколько тут соблазна!

Женщины эти не ложились спать в ночь с пятницы на субботу. Позади был утомительный день. Готовили завтрак, обед и ужин для строителей Локосовского ГПЗ, обслуживали их, убирали, мыли посуду. Устали, конечно. Но желание сделать выставку-продажу как можно лучше, оформить зал и столы как можно красивее было настолько велико, что об усталости не думали. Всю ночь месили тесто, взбивали кремы, чистили перец, готовили буженину.

Евгения Николаевна Бондаренко, кулинар пятого разряда, поставив на стол нарядный торт, окинула критическим взглядом выставку: все ли готово, так ли девчата расставили выпечку? Осталась довольна.

В обеденном зале — столы с мясными блюдами, салатами, птицей. Какой богатый выбор! Буженина, цыплята табака, фаршированный перец, антрекоты, котлеты по-полтавски... Аппетитно смотрятся фаршированная утка и запеченная в тесте рыба. Возле каждого блюда табличка, на которой написана его цена и фамилия кулинара: Наталья Семеновна Чернышева, Ирина Михайловна Орлова, другие.

На соседних столах — выпечка: ватрушки, пирожки, зефир, торты. На каждом торте надпись: «Строители, с праздником!», «С Днем строителя, товарищ!» Авторы — Вера Ярославовна Левандовская, Людмила Николаевна Гурбич, Евгения Николаевна Бондаренко.

Здесь же, в столовой, выставка промышленных товаров. Продавцы промтоварного магазина полевого городка СУ-54 разложили разные халаты и рубашки, полотенца, нарядные детские платьица, парфюмерию.

Наконец, все готово. Гостеприимно распахнулись двери столовой, и в зал вошли жители полевого городка. Они с интересом рассматривают выставку, останавливаются то у одного, то у другого стола. Подходят к столу дегустации, пробуют. Тут же работницы столовой объясняют желающим, как приготовить понравившееся кушанье.

— Дайте кило фаршированного перца, пожалуйста, — просит покупательница.

— Возьми зефир, — советует подруге молодая женщина. — Такого вкусного нигде не ела.

Идет бойкая торговля.

Инициатор таких выставок — Ольга Петровна Фарат. Всего три месяца назад назначили Ольгу Петровну заведующей торговым кустом. Буквально в первые дни она сказала:

— Давайте, девчата, работать под девизом «Отлично приготовил — отлично обслужи!».

Поддержали все это предложение. Стараются разнообразить меню в столовой, оформили в обеденном зале наглядную агитацию, организовали две выставки - продажи кулинарных изделий.

...На видном месте в столовой лежит тетрадь отзывов и предложений. В День строителя в ней появились новые слова благодарности тех, для кого стараются работники столовой, кого стремятся каждый день вкусно и сытно накормить.

С. КОЛОМИЕЦ,
наш. корр.
Полевой городок СУ-54.

Когда поспели арбузы

Вошло в действие изменение к государственному стандарту 7177-80 «Арбузы продовольственные свежие». В соответствии с его требованиями продажа в розничной торговле незрелых и недозрелых плодов теперь запрещена. При реализации бахчевой культуры для определения зрелости арбузов следует делать в них вырез. Продажа арбузов без выреза допускается только по просьбе покупателя.

(ТАСС).

Переселили из аварийных домов

Прочитав в многотиражке информацию «О распределении квартир в доме № 19», мы не нашли среди коллективов, получивших квартиры, работников детских садов. Просим газету разъяснить, почему так получилось.

Сотрудники детсадов Мегионгазстроя.

По просьбе редакции на это письмо отвечает председатель объединенного комитета профсоюза треста Мегионгазстрой **Ю. Н. ПАРХОМЕНКО:**

— В информации, опубликованной 25 июля в многотиражке за моей подписью, действительно, нет работников детских садов в списке коллективов, получивших квартиры в 19-м доме.

Письмо с ответом

Этот дом по решению исполкома Нижневартовского городского Совета предназначен для переселения семей, проживавших в аварийных домах № 18-д и № 33-д по улице Чапаева, а также в доме № 1-1-в по улице Мусы Джалиля.

В этом доме не получили ни одной квартиры не только работники детских садов, но и коллективы УПТК, участка-потока, других подразделений. В этих коллективах не работают люди, проживавшие в вышеназванных аварийных домах.

Черная доска

В Нижневартовский городской медвытрезвитель в пьяном виде были доставлены:

Хисамиев Саубан Юсупович (27 июля), плотник - бетонщик СУ-13;

Чегридов Владимир Иванович (23 июля), работающий электросварщиком УПТК.

На черную доску 30 июня и 18 июля были занесены рабочие СУ-13 Щедрин, Каменский и Трофимов. Идет время, а руководители СУ-13 (тов. Симонов В. Н.) до сих пор не проинформировали общественность треста и редакцию газеты о мерах, принятых к пьяницам.

Редактор
З. Н. КРИВОЛАПОВА.

Неудобная это остановка

Автобусы шестого и десятого маршрутов стали курсировать по новой схеме движения. Сделав остановку возле магазина «Тысяча мелочей», они продолжают маршрут по улице Омской и выезжают на промышленную часть улицы Менделеева, затем делают еще один поворот и — вот она, новая на этих автобусных маршрутах, остановка «Трест Самотлорнефтепромстрой».

Остановка во всех отношениях неудобная. Начну с того, что эта часть улицы «60 лет Октября» совершенно не регулируется. Выйдя из автобуса, пассажиры вынуждены ждать, когда кончится поток машин, мчащихся со стороны аэропорта.

Но вот, наконец, мы переждали все машины, перешли напряженную магистраль и выходим на улицу Менделеева к жилым домам. Здесь, в начале улицы, нет ни одной пешеходной дорожки. Идти приходится по проезжей части дороги. Это создает неудобства и водителям машин, проезжающим по улице, и пешеходам.

Непонятно, зачем маршрутные автобусы направили на промышленную часть улицы Менделеева, если не делают они здесь ни одной остановки, а расход горючего увеличился. Все-таки протяженность маршрута стала больше.

Через газету я обращаюсь к руководителям ГАИ и в депутатскую комиссию по транспорту: рассмотрите, товарищи, еще раз целесообразность новой автобусной остановки.

Предлагаю сделать ее на улице Менделеева напротив торгового центра. Место для остановки здесь удобное. Тут находится горком комсомола, два объединения, два общежития, магазины, бзия, ателье, прачечная, парикмахерская, химчистка, другие предприятия, услугами которых пользуется население.

Тем более, что место для автобусной остановки на улице Менделеева есть хорошее.

С. ПАНОВА,
старший инженер СУ-54.

Наш адрес:

628440, г. Нижневартовск, улица Мусы Джалиля, 10. Телефоны 2-30-31, 6-35-12 и 8-35-13.

Газета отпечатана Нижневартовской городской типографией. Над полиграфическим исполнением номера работали линотиписты Г. Житенис, Р. Сабирова, метранпаж Р. Бакирова, печатница Н. Поломошина.

Заказ 9739
Тираж 1329

ПРОЛЕТАРИИ ВСЕХ СТРАН, СОЕДИНЯЙТЕСЬ!

ТРИБУНА СТРОИТЕЛЯ

Орган партийного комитета, администрации, объединенного профкомитета и комитета ВЛКСМ ордена «Знак Почета» комсомольско-молодежного треста Мегионгазстрой

Газета издается с 3 февраля 1979 г.

1985 г.

АВГУСТ

22

четверг

№ 33 (340)

Цена 1 коп.

Товарищ наставник

—Не тот передовик, кто всех обогнал, а тот, кто за собой тянет, — гласит народная мудрость. Эти слова в полной мере относятся к тем, кто добровольно взял на себя обязанности наставника молодежи.

Часто спрашивают: что главное в нелегкой обязанности наставника? Однозначно тут не ответишь. Но, пожалуй, на первое место надо поставить умение наставника понять молодого человека, готовность стать ему надежным другом. Быть лично заинтересованным в судьбе молодого рабочего и в том, чтобы воспитанник стал достойным человеком.

Наставничество — это примета нашего общественного строя. Рабочий становится учителем. Помочь ему овладеть этим мастерством — первейшая задача и обязанность хозяйственных руководителей, профсоюзных организаций.

Более семидесяти наставников молодых строителей трудится в подразделениях нашего треста. Каждый из них владеет тремя и более специальностями, является для молодежи примером не только на производстве, но и в быту, и в общественных делах.

Но некоторым наставникам не хватает навыков. В своей рабочей педагогике они действуют порой на ощупь, опираясь в основном на собственный опыт. Вот поэтому пять лет тому назад объединенный комитет профсоюза и Дом культуры «Юбилейный» открыли народный университет наставников. Его слушатели изучают психологию молодого рабочего, основы педагогики, трудовое законодательство, другие дисциплины, обмениваются опытом.

Каждый учебный год в этом университете заканчивается слетом наставников, который, как правило, проходит в торжественной обстановке. К примеру, на слете, состоявшемся 30 мая текущего года, проводился ритуал посвящения в наставники, очень неравнодушный разговор о формах наставничества, концерт самодеятельных артистов.

Выступившие на слете Василий Михайлович Метенько, Николай Павлович Нежданов, Георгий Степанович Макаров поделились опытом воспитания рабочей смены, которая, приняв эстафету от старшего поколения, завтра сама будет решать новые, еще более сложные задачи социального и хозяйственного строительства.

Наставнику доверяется судьба человека на одном из важных жизненных этапов, — в начале самодеятельного пути. Молодежь теперь приходит на производство в основном подготовленной, грамотной. А это обстоятельство определяет и иной подход к наставничеству, требует особого отношения к молодежи, эриказной тои тут ны к чему. Но и сегодня, как и прежде, наставник должен быть терпеливым, вдумчивым воспитателем.

Молодежь не любят, когда с ней разговаривают языком нотаций. И мы в молодости тоже не восторгались назиданиями и поручениями. Доверие и личный пример — вот что лучше всего воспитывает молодежь.

На слете наставников Мегионгазстроя, о котором говорилось выше, бригадир Виктор Сковородников, звеньевой Виктор Перепечаев, штукатур-маляр Светлана Гладкова были посвящены в наставники. Каждого из них отличает высокое чувство ответственности, активная жизненная позиция.

Принимая от старшего поколения огонь эстафеты наставничества, Виктор Сковородников сказал: «У нас еще мало опыта в работе с подшефными, но мы знаем, что успех не сразу приходит. Постепенно, шаг за шагом будем овладевать мастерством наставника и приложим все силы, чтобы достойно продолжать славные традиции Мегионгазстроя».

Один из ключевых моментов в воспитании рабочей смены — правильное стимулирование молодых строителей. Если, например, видно, что начинающий строитель старается, но из-за нехватки опыта и знаний не все у него сразу получается, полезно поддержать его не только морально, но и материально.

Сегодняшнему наставнику молодежи мало профессионального мастерства и авторитета в бригаде. Непременно нужны такие качества, как внимание и любовь к молодежи, способность понять ее и, конечно, умение воздействовать на другого, используя при этом силу коллектива.

Многое могут сделать и многое делают наставники Мегионгазстроя в деле воспитания рабочей смены.



Молодой строитель Самотлора

После службы в рядах Советской Армии Равис Хабибуллин приехал с товарищем в город Нижневартовск. Недолго работает он в комсомольско-молодежной бригаде П. П. Нежданова, но уже завоевал расположение товарищей своей старательностью и трудолюбием.

На снимке: монтажник участка-потока Равис Хабибуллин.

Фото В. РЫБАКОВА.

Конкурс мастерства каменщиков

Плечо к плечу, кирпич к кирпичу

Уже издали, с улицы Мира, виден ярко-красный плакат «Привет участникам конкурса!», а ближе слышна бодрая музыка. На строительной площадке детского сада № 46 в шестом микрорайоне — торжество: здесь начался городской конкурс каменщиков, организованный зональным штабом ЦК ВЛКСМ и трестом Мегионгазстрой.

В начале года областной и окружной комитеты ВЛКСМ, зональный штаб ЦК комсомола по строительству г. Нижневартовска взяли шефство над сооружением детских дошкольных учреждений. Конкурс на строительстве детского сада № 46 — одна из интересных инициатив комсомольцев, направленная на продолжение и развитие трудовых традиций строителей города Нижневартовска.

Дело в том, что окончить строительство непланового объекта — детского сада № 46 труженики комсомольско-молодежного треста Мегионгазстрой решили к открытию XXVII съезда КПСС, и конкурс решает как бы сразу две задачи. Во-первых, он определит лучшего молодого каменщика города. А во-вторых, внесет значительный вклад в срочное завершение кирпичной кладки.

Плечом к плечу работают каменщики Мегионгазстроя, Самотлорнефтепромстроя, Пермьнефтестроя, трест — площадок № 1 и № 2 производственного объединения Нижневартовскстрой, трестов Нижневартовскжилстрой и Нижневартовскдорстрой.

И вот торжественный момент. К участникам конкурса обращается с приветствием начальник зонального штаба ЦК ВЛКСМ Андреев. Он желает всем каменщикам спортивного азарта в трудовом соперничестве и обязательной победы каждому.

Затем старший инженер Мегионгазстроя Белоус познакомила участников с условиями конкурса, а главный инженер треста поздравил их с началом состязаний и объявил главную награду, которая ждет победителя.

Прошла жеребьевка. Определились рабочие места. Одному выпало вести кладку наружных стен, другому — капитальных перегородок.

В обычные дни здесь работает бригада Индюкова. А сегодня бригадир как радушный хозяин принимает у себя гостей, хлопочет, исполняет обязанности члена жюри конкурса.

Конкурс проходил два дня — 20 и 21 августа. Его итоги подвело авторитетное жюри. О победителях конкурса мы расскажем в следующем номере газеты.

Г. ДИМОВА,
наш корр.

Проанализируйте еще раз свои возможности, товарищи!

Открытое письмо управляющему производственно-технической фирмой Сиборггазстрой, секретарю парткома фирмы, коллективу Нижневартовского участка фирмы Сиборггазстрой.

Уважаемые товарищи!

Наша укрупненная, генподрядная, комплексная, комсомольско-молодежная бригада, работающая методом бригадного подряда, в настоящее время занимается строительством дожимной насосной станции № 27 на Самотлорском месторождении. Между участниками сооружения станции организовано социалистическое соревнование по принципу «рабочей эстафеты».

Понимая важность объекта, ведущего к увеличению добычи нефти в Среднем Приобье, бригада взяла на себя повышенные обязательства по достойной встрече XXVII съезда КПСС и решила завершить строительство ДНС-27 на один месяц раньше срока, установленного государственным планом.

В целом дела на строительстве ДНС-27 идут хорошо, и есть уверенность, что XXVII съезд Коммунистической партии мы встретим достойным трудовым подарком.

В соответствии с государственным планом наши работы, товарищи, по устройству протекторной защиты внутренних поверхностей резервуаров должны быть выполнены в четвертом квартале текущего года. Но в настоящее время на строительной площадке сложилась такая ситуация: наша бригада и другие участники «рабочей эстафеты» не могут интенсивно продвигаться вперед в деле строительства ДНС-27. Задержка происходит потому, что не сделана еще протекторная защита внутри резервуаров.

Совет «рабочей эстафеты» на строительстве ДНС-27 и совет генподрядной бригады просят вас, уважаемые товарищи, в третьем квартале выполнить все свои работы на площадке дожимной насосной станции № 27.

Мы отлично понимаем, что вы, как и все советские люди, напряженно трудитесь над выполнением государственного плана и социалистических обязательств. И тем не менее убедительно просим вас, товарищи, отнеситесь внимательно к нашему письму, проанализируйте еще раз свои резервы и найдите реальную возможность выполнить в третьем квартале свои работы на строительстве дожимной насосной станции № 27. Это будет вашим подарком предстоящему партийному съезду.

По поручению коллективов, строящих ДНС-27, Н. П. НЕЖДАНОВ, бригадир Мегионгазстроя, Герой Социалистического Труда, депутат Верховного Совета РСФСР; В. ВЕБЕРОВ, слесарь-монтажник секретарь партийного бюро; Ю. ИВАНОВ, машинист свабового агрегата председатель комитета профсоюза; С. МИНЕНКОВА, транспортная рабочая секретарь комсомольского бюро участка-потока.

Экономика и дисциплина



Год 1985-й. Август

Летопись социалистического соревнования

Первое место никому не присудили

Администрация и президиум объединенного комитета профсоюза треста Мегионгазстрой подвели за июль итоги социалистического соревнования.

Соревнование управлений

При анализировании хозяйственной деятельности коллективов стройуправлений оказалось, что ни один из них не может претендовать на первое место.

Второе место присуждено КМСУ-21 (главный инженер М. И. Попов, председатель комитета профсоюза О. Э. Ермолинская). Этот коллектив, успешно выполнив месячный план строительно - монтажных работ по генподряду и собственными силами, не справился с заданием по росту производительности труда. Оно выполнено в июле лишь на 90,2 процента.

Третьего места никому не присудили.

Комиссия по подведению итогов отметила, что коллективом СУ-13 (В. Н. Симонов, Л. Н. Васнина) план строительно-монтажных работ собственными силами выполнен в июле на 132,6 процента, а по генподряду — только на 69,5 процента. Задание по росту производительности труда — на 91,5 процента. В СУ-13 допущено в июле удорожание себестоимости строительно - монтажных работ в сумме 58 тысяч рублей. Не выполнен план по прибылям.

В КМСУ-25 (А. Н. Новоницкий, Л. Н. Серик) рост заработной платы на 23,2 процента превысил рост производительности труда, которая составила в июле лишь 53 процента к плану, себестоимость на 155 тыс. рублей превысила плановую. Задание по строймонтажу собственными силами выполнено на 118,2 процента, а по генподряду на 100 процентов.

Коллектив хозрасчетного участка - потока (Н. Н. Подболотов, Ю. Н. Иванов) план по росту производительности труда выполнил на 101,1 процента, но генподряду на 70,7 процента, собственными силами на строймонтаже освоено 219 тыс. рублей, что составляет 109 процентов планового задания.

Коллектив СУ-45 (Ю. К. Яблонский, Т. А. Ларионова) в июле выполнил только план по сдаче товарной строительной продукции. Другие основные показатели, характеризующие работу 45-го управления, отрицательные. Задание по росту производительности труда не выполнено (87,8 проц.). Незавершенным оказался план по прибылям, по снижению себестоимости.

Неудовлетворительно сработало в июле и 54-е строительное управление (В. Н. Парамонов, Е. Н. Бояркин). Выработка на одного работника здесь самая низкая (45,3 процента). Освоение капиталовложений собственными силами составило лишь 83,6 процента от планового задания. Удорожание себестоимости строительно - монтажных работ исчисляется в 211 тыс. рублей.

Соревнование участков

Победу в соревновании участков одержал коллектив, которым руководит Н. Кадомцев (КМСУ-21).

На втором месте участок, возглавляемый В. Ошустовичем (УПТК). Третье место в соревновании присуждено участку СУ-45, которым руководит В. Гурьев.

Соревнование бригад

Первое место в соревновании низовых коллективов заняла комсомольско - молодежная бригада Л. И. Герасимовой (СУ-13).

На втором месте комсомольско - молодежная бригада В. В. Тишина (КМСУ-24). На третьем месте — специализированная бригада, которой руководит А. В. Грошев (СУ-45).

* * *

Комиссия по подведению итогов соревнования отметила, что руководители общественных организаций и подразделений Мегионгазстроя ослабили внимание к такому важному делу, как организация социалистического соревнования.

Об этом свидетельствует хотя бы такой факт: в комиссию по подведению итогов соревнования за июль были представлены только три участка из двадцати двух и шесть бригад из сорока двух.

Комментарии, как говорится, излишни.

Л. БЕЛОУС,
старший инженер Мегионгазстроя.

ПОСЛЕ КРИТИКИ

В санитарную пятницу

Напечатанная в газете 8 августа корреспонденция «Вышли не все» обсуждена на аппаратном часе. Критика в наш адрес признана правильной.

В очередную пятницу работники аппарата СУ-45 вышли на благоустройство шестого микрорайона. И впредь СУ-45 будет неукоснительно выполнять решение исполкома Нижневартовского городского Совета и приказ управляющего трестом об обязательном участии в санитарных пятницах.

Р. ФИЛИППОВА,
зам. председателя комитета профсоюза СУ-45.

План—закон. Как он выполняется?

Выполнение коллективами подразделений треста государственного плана по производству строительно-монтажных работ и росту производительности труда за июль 1985 года характеризуется такими цифрами.

Подразделение	Генподряд (в тыс. руб.)			Собственными силами (в тыс. руб.)			Производительность труда (в руб.)		
	план	факт.	проц.	план	факт.	проц.	план	факт.	проц.
СУ-13	700	487	69,5	310	411	132,6	1119	1370	94,5
КМСУ-24	170	683	145,3	290	299	103,1	2702	2192	90,2
КМСУ-25	710	740	100,0	340	402	118,2	2178	1200	53,0
Участок поток	550	389	70,7	200	218	109,0	2500	2535	101,4
СУ-45	50	158	в 3,2 р.	285	285	100,0	2178	2178	87,8
СУ-54	800	913	111,1	300	251	83,6	2000	906	45,3
ХУОР	80	69	86,2	80	82	102,5	1000	1012	101,2
Итого по тресту	3390	3439	101,4	1805	1948	107,9	1798	1343	74,8

Плановый отдел.

Стройка в зачетке

Выполнил ли ты свое назначение, «Кяпаз»?

Коллектив СУ-54 должен в текущем году сдать в эксплуатацию пусковой комплекс второй очереди Локосовского газоперерабатывающего завода. Большую помощь строителям в решении этой серьезной задачи оказали бойцы студенческого строительного отряда «Кяпаз-85», прибывшие к нам из города Кировобада.

В эти дни азербайджанские студенты собираются в обратную дорогу — близится начало нового учебного года. Девять бойцов строительного отряда увезут с собой почетные грамоты, которыми они награждены руководством СУ-54 за ударную работу.

Добросовестный труд студенческих бригад Знраддина Сафарова, Алигулы Бадарханова, Исматдина Мамедова отмечен благодарственными письмами, направленными в адрес ректората и партийного комитета Азербайджанского технологического института.

Сто четырнадцать бойцов приняло и разместило в июле на площадке строящегося завода, обеспечило фронтом работ и материалами СУ-54. Весь отряд был разбит на девять бригад. Наиболее подготовленных студентов назначили бригадирами и мастерами.

Бойцы студенческого отряда «Кяпаз» бетонировали площадки, делали вертикальную планировку, выполнили другую работу.

Большинство студентов, участвующих в сооружении завода, — первокурсники и нет у них еще никаких житейских навыков. Видно, поэтому не все оказались бойцами, у некоторых быстро пропало желание внести заметный вклад в обустройство Севера.

— Часто бывало так: пришла машина с раствором, а студентов нет на рабочем месте. Только что были и вдруг нет,— рассказывает прораб СУ-51 Попов Г. М. — Куда же, спросите, девались студенты? Разошлись по стройплощадке и с интересом наблюдают, что здесь происходит.

Но ведь ребята прибыли из Азербайджана не на экскурсию. Они приехали строить Локосовский завод. Тут бы комиссару отряда, его командиру проявить свою организаторскую роль, разъяснить студентам их главную задачу, поставить конкретную цель, дать индивидуальное задание, организовать социалистическое соревнование, оперативно подводить итоги его, устроить чествование передовиков соревнования...

Но этого не произошло.

Никто из работников СУ-54, отвечающих за работу ССО, не мог сказать в июле, сколько же бойцов работает на строительстве завода. Для многих настоящим ЧП явились... 52 прогула, допущенных в июле бойцами студенческого строительного отряда «Кяпаз».

Командир отряда Аладдин Мамедов и мастер ССО Надир Алиев утверждают, что никто никаких прогулов не совершал, их, дескать, поставили в табеле тем, кто в этот день был дежурным по студенческому лагерю (здесь каждый день оставляли по три человека, которые помогали поварам, наводили порядок в лагере). Но ни у командира отряда, ни у мастеров «Кяпаза» нет ни графика дежурств, ни какого-либо документа, подтверждающего, кто именно и в какой день был занят на дежурстве в лагере.

Настоящее недоумение вызывает позиция линейных инженеров СУ-54, равнодушно проставляющих вместо «восьмерок» в табеле прогулы. Н ни один из них не проявил даже элементарного интереса к тому, чтобы выяснить, где же находятся в разгар рабочего дня отсутствующие студенты. Не говоря уж об оперативном принятии мер.

В такой обстановке трудно было ожидать от каждого бойца студенческого отряда ударной, производительной работы.

В соответствии с договором в третьем трудовом семестре «Кяпаз-85» должен освоить на строймонтаже 247 тыс. рублей. Планировалось, что выработка на каждого бойца составит 2059 рублей. В июле силами студентов освоено лишь 55 тыс. рублей, а выработка составила 598 рублей на человека. Всего на 40 с лишним процентов выполнили бойцы отряда июльское задание.

Как известно, назначение студенческих строительных отрядов не только в том, чтобы по-ударному работать на стройплощадке, в совхозе или на лесозаготовках. Но и в том, чтобы выступать перед местным населением с лекциями и концертами, помогать в организации отдыха школьникам, устраивать спортивные состязания и участвовать в них.

В отряде «Кяпаз» вся политическая и массовая работа находится в застое. В лагере совершенно отсутствует наглядная агитация, оформление лагеря лишено всякой выдумки, не выпускаются стенные газеты.

Ни одной лекции не прочитали студенты «Кяпаза» строителям Локосовского завода, ни одного концерта не дали жителям полевого городка, не явился для них событием XII Всемирный фестиваль молодежи и студентов в Москве.

Возникает резонный вопрос: выполнил ли свое назначение студенческий строительный отряд «Кяпаз-85?»

Л. ЛЕЛЮШКИНА,
наш. корр.

По-прежнему в лидерах

Совет бригады Н. П. Нежданова и комитет профсоюза участка-потока подвели за июль итоги социалистического соревнования между звеньями.

Наилучших успехов добилось звено Виктора Перепечаева, выполнившее план по всем технико - экономическим показателям. Этому коллективу, постоянно идущему в авангарде социалистического соревнования, и присуждено первое место.

При подведении итогов соревнования за культуру производства звено Владимира Веберова оказалось победителем и заняло первое место.

Лучшим общественным инспектором по технике безопасности признан Турген Исакбаев, работающий монтажником в звене Веберова.

Н. РЕЗНИК,
нешт. корр.

Черная доска

В Нижневартовский городской медвытрезвитель в пьяном виде были доставлены:

Антропов Владимир Витальевич (18 августа), слесарь отдела главного механика КМСУ-25;

Богданов Марат Марсович (9 августа), слесарь УПТК.

Богданова милиция забрала на перекрестке улицы Мира и проспекта Победы в 22 часа 40 минут, где он скандалил, изрядно выпив на дне рождения у товарища. При оформлении документации Марат пытался ввести в заблуждение работников медвытрезвителя, сказав, что работает на газоперерабатывающем заводе.

Антропов всего неделю назад поступил в КМСУ-25. Ему 21 год. Отметив первую получку, домой не дошел, а заснул на автобусной остановке. Так спящим и доставили его в медвытрезвитель. Всего 2 рубля 3 копейки оказалось у Владимира в кармане, когда пришлось расплачиваться за услуги вытрезвителя. Остальные 32 рубля 97 копеек бухгалтерия КМСУ-25 вычтет из следующей зарплаты Антропова.

Руководители СУ-13 (тов. Симоков В. Н.) до сих пор не проинформировали общественность треста в редакцию газеты о мерах, принятых к Щедрину, Каменскому и Трофимову, побывавшим в вытрезвителе 30 июня и 16 июля. Да и были ли приняты к пьяницам меры воздействия?

Редактор

З. И. КРИВОЛАПОВА.

Наш адрес:

626440, г. Нижневартовск, улица Мусы Джалиля, 10. Телефоны 2-30-31, 6-35-12 и 6-35-13.

Газета отпечатана Нижневартовской городской типографией. Над полиграфическим исполнением номера работали линотиписты Г. Жигакис, Р. Сабирова, метранпаж В. Алимпиева, печатница Н. Подмошина.

Заказ 9739

Тираж 1329

ПРОЛЕТАРИИ ВСЕХ СТРАН, СОЕДИНЯЙТЕСЬ!

ТРИБУНА СТРОИТЕЛЯ

Газета издается с 3 февраля 1979 г.
1985 г.
АВГУСТ
29
четверг
№ 34 (341)

Орган партийного комитета, администрации, объединенного профкомитета и комитета ВЛКСМ ордена «Знак Почета» комсомольско-молодежного треста Мегионгазстрой

Цена 1 коп.

Правительственная телеграмма

Решением коллегии Министерства строительства предприятий нефтяной и газовой промышленности и президиума ЦК отраслевого профсоюза коллективу комсомольско - молодежного треста Мегионгазстрой присуждено первое место во Всесоюзном соревновании, посвященном 50-летию стахановского движения, с вручением переходящего Красного знамени. Желаем коллективу новыми трудовыми успехами встретить XXVII съезд Коммунистической партии.

Г. ШМАЛЬ, первый заместитель министра; В. СНДЕНКО, председатель отраслевого профсоюза.

С победой, товарищи!

Коллегия Главтюменьнефтегазстроя и президиума обкома профсоюза работников нефтяной и газовой промышленности, рассмотрев итоги работы бригад и экипажей ведущих профессий в первом полугодии 1985 года, признали победителями социалистического соревнования, посвященного 50-летию стахановского движения,

комсомольско - молодежную бригаду КМСУ-25, руководит которой Т. С. Хазеев (профгрупорг Г. А. Калюбаева), занявшую первое место;

комплексную комсомольско - молодежную бригаду участка - потока, возглавляемую Н. П. Неждановым (Ю. Н. Иванов), которая вышла на второе место;

комплексную бригаду СУ-13 Г. С. Макарова (Л. П. Тенешева), которая добилась третьего места.

Бригады - победительницы награждены Почетными грамотами Главтюменьнефтегазстроя и обкома отраслевого профсоюза. Им присуждены денежные премии в размере 500 рублей за первое место, 350 за второе, 200 за третье. Бригаде, занявшей первое место, выделено две автомашины марки «Жигули» и «Москвич» для продажи за наличный расчет.

С победой, дорогие товарищи!

Строители! Будем верны стахановским традициям!

Партийная жизнь: смотр боевитости

Урок на завтра

Производственные показатели работы участка-потока хорошие. Так, за семь месяцев нынешнего года по генподряду освоено на строймонтаже 3237 тыс. рублей, что составляет 117,7 процента к плану, а задание по производству работ собственными силами выполнено на 120,2 процента, по росту производительности труда — на 101,4 процента. Обстановка вполне благополучная.

Но не стали коммунисты говорить об этом громкие слова на отчетно - выборном собрании, а сконцентрировали свое внимание на нерешенных проблемах и на тех недостатках, которые есть в работе партийной организации.

Выступающие на собрании отметили в первую очередь, что в работе партийного бюро в отчетном периоде не было четкой системы.

В выступлениях машиниста копровых установок В. Д. Азаматова, слесаря - монтажника В. Ю. Веберова, бригадира Н. П. Нежданова прозвучало: недостаточно внимания партийное бюро уделяло работе с молодежью.

Когда в комсомольско-молодежную бригаду Н. П. Нежданова влилось молодое пополнение — бойцы Всесоюзных ударных комсомольских отрядов, коммунисты не настроили молодежь на боевой лад, не познакомили их как следовало с традициями бригады, не предъявили высокой требовательности к отдельным ребятам. Только этим можно объяснить нарушения трудовой дисциплины комсомольцами бригады.

А ведь худая молва на месте не лежит, а впереди доброй славы бежит. И хоть знают в тресте бригаду Николая Павловича Нежданова как крепкий, надежный, работоспособный коллектив, эти немногие нарушители компрометируют хорошее имя бригады.

Не оказали члены партийного бюро должного влияния на комсомольскую жизнь участка, шла она самотеком.

Вопрос кадров — вопрос острый, злободневный, поэтому коммунисты на собрании со всей принци-

(Окончание на 2-й стр.)

Мы везде, где трудно

Профсоюзный комитет СУ-13 подвел итоги социалистического соревнования в честь 50-летия стахановского движения. Высокое звание «бригада коммунистического труда» присвоено трем коллективам. Это бригада плиточников, которой руководит Анатолий Сухомлин, штукатуров - маляров, возглавляемая Валентиной Кулешовой, и комплексная бригада Михаила Букалова.

Все три коллектива трудятся с большим напряжением, перевыполняют свои сменные задания, добиваются высокого качества.

Л. БАСИЯННИНА, председатель комитета профсоюза СУ-13.

Конкурс мастерства каменщиков

С веселой душой



Закончился городской конкурс каменщиков, о начале которого мы рассказали в прошлом номере. Перед вами фотографии победителей. Лучшими каменщиками признаны мастера из СУ-13 Н. П. Завражнов (снимок справа) и Г. В. Крюков (снимок вверху). Славно поработали ребята: они выложили 16,6 кубов кирпича, что составляет 171 процента нормы, и набрали по условиям конкурса 30,5 балла. Это значит, что и количество, и качество, и скорость кладки полностью соответствовали тем, которые предъявляются мастерам самой высокой квалификации. Кроме почетных грамот ЦК ВЛКСМ Григорий и Николай отмечены дипломами «Мастер — золотые руки».

В конкурсе принял участие двадцать один каменщик — представители нескольких строительных предприятий города. Работа кипела. За два дня было уложено 127,9 кубометров кирпича, на целый этаж поднялся детский сад № 46.

Высокий класс работы показали каменщики из КМСУ-25 С. Н. Николаев и С. Н. Сказинский и из трест-площадки № 1 А. В. Юрев и Н. М. Рабоданов. Им также вручены почетные грамоты за второе и третье места и талоны на приобретение дефицитных товаров.

Комиссия отметила дипломом «Мастер — золотые руки» каменщика трест-площадки № 1 Р. А. Галиева. Работая без помощника, Рафаэль уложил 7,17 кубометров кирпича (почти в три раза больше сменной нормы), при этом нисколько не погрешил против качества.

Торжественно закрывается конкурс. Победителей приветствует, а всех участников благодарит за ударный труд секретарь партийного комитета треста Мегионгазстрой Н. А. Яровой. Шумно на площадке: участники и организаторы обмениваются мнениями, шутят, смеются — как всегда, когда закончено хорошее дело. У всех приподнятое настроение, не хочется сразу расставаться. Каждый получил на память набор книг, о них идет разговор.

А мне хочется услышать, какое впечатление сложилось у победителей конкурса Николая Завражнова и Григория Крюкова. Николай сказал:

— На конкурсе работал с веселой душой. Было желание победить. Помог энтузиазм, опыт — я уже пятнадцать лет каменщик.

Спросила у Гриши Крюкова, хотел бы он еще быть в паре с Николаем.



— Я с ним всегда рад работать.

— А соперники у вас были сильные?

— Конечно. Особенно хорошо работали ребята из Нижневартовсюжилстроя. И смотреть, и соревноваться было приятно.

Последний вопрос задаю члену жюри конкурса бригадиру СУ-13 Г. С. Нидюкову: доволен ли он работой.

— Доволен. Сделали даже больше, чем ожидал.

Г. ДИМОВА, наш корр.



От редакции. Почему-то жюри не отметило особым призом самую высококачественную работу. И еще. В конкурсе участвовало несколько женщин, среди них М. П. Захарова и Л. И. Плахотникова, которые выполняли одну из ответственнейших работ на фасаде. Может быть, и их работу стоило отметить?

По календарю 1986 года

Комсомольско - молодежная бригада КМСУ-25, возглавляет которую Тагир Хазеев, работает сейчас в счет апреля 1986 года. Пятилетний план этот коллектив выполнил 21 апреля, к 40-летию Великой Победы. На 100,3 процента справилась бригада с пятилетним заданием, освоив собственными силами на строймонтаже 5215 тыс. рублей.

На прошлой неделе в бригаде прошло собрание, на котором строители базы ПТО приняли новые повышенные обязательства, посвященные 50-летию стахановского движения и XXVII съезду КПСС. «Повысить производительность труда на 1 процент, а ко дню открытия партийного форума выполнить двухмесячное задание 1986 года по освоению строймонтажа собственными силами», — единодушно решила бригада.

В. МАТВЕЕВА, нормировщик КМСУ-25.

29 августа 1985 г.

Пока буду полезен...



Г. И. ПИКМАНУ — 75 ЛЕТ

Пикман и Нижневартовск — между ними можно поставить знак равенства. С именем Григория Ильича связано строительство первой школы в городе, первой дороги, первого панельного дома, первого нефтепровода, первой нефтеперекачивающей станции, первого газоперерабатывающего завода.

В красном уголке треста Мегионгазстрой собрались люди, которые знают Пикмана по работе. Много теплых слов прозвучало в адрес Григория Ильича.

—Два года назад Григорий Ильич отметил сорокалетие пребывания в рядах Коммунистической партии. Желаем, чтобы знак «50 лет пребывания в КПСС» он получил в нашей партийной организации, — сказала секретарь городского комитета партии Л. В. Малкова.

Управляющий трестом Мегионгазстрой П. П. Козяр характеризовал Пикмана как человека, на которого можно надеяться.

А бригадир Н. П. Нежданов заметил:

—Вместе с Вами, Григорий Ильич, приходилось бывать в Тюмени, в Москве. Я обратил внимание, как много у Вас друзей. И все очень хорошие, душевные люди.

Во всех выступлениях прозвучала мысль: незаметен возраст первого управляющего Мегионгазстроем, он очень энергичен, бодр, деятелен, «молод душой», как отметил управляющий городским отделением Стройбанка Е. П. Лобанов.

—Вот вы все говорили, — сказал Григорий Ильич в ответном слове, —что я энергичный и деятельный. Открою вам секрет, почему я такой: моя работа не дает мне успокоиться. Мог пятнадцать лет уйти на отдых, но не захотел. Почувствовал: не буду работать —не смогу жить. А работать я буду до тех пор, пока буду полезен.

Не один раз повторял Пикман эти слова: пока буду полезен... Польза его деятельности вполне ощутима. Григорий Ильич активный поборник бригадного подряда, непосредственно занимается строительством КС-3 и ДНС-27. Бригадир Нежданов, бригада которого возводит эти объекты, и заместитель управляющего трестом Пикман быстро нашли общий язык. Успешно идет эксперимент по поточному ускоренному строительству.

Цветы, приветственные адреса, поздравительные телеграммы... Заметна одна особенность. В телеграммах, отправленных руководителями Миннефтегазстроя, Миннефтепрома, Главтрубопроводстроя и других организаций из Москвы и Тюмени, с кем Григорий Ильич связан экономическими делами, нет официальности. В них много человеческой теплоты и сердечности.

«Ваша энергия, постоянный поиск, исключительная работоспособность — это пример для нас», — написал бывший управляющий Мегионгазстроем, а ныне начальник Главтрубопроводстроя И. Н. Мазур.

С большим волнением прочитал Григорий Ильич телеграмму от сына Сергея: «Хочу быть таким, как ты, отец: полезным, добрым, нужным людям. Хочу позаимствовать у тебя бодрости, энергии, особенно мудрости». Конечно, такие слова для любящего отца более, чем дороги. Сергей Григорьевич Пикман пошел по отцовской дороге, стал строителем. Он начальник отдела по обустройству нефтяных и газовых месторождений Интергазстроя. И сейчас, верный семейной традиции, уехал на самую южную точку страны для создания нового нефтегазового комплекса. Туда, где отец когда-то служил на границе.

Гордится сыном Григорий Ильич. Это и есть счастье: служить любимому делу и видеть продолжение его в своих детях.

Л. ЛЕЛЮШКИНА.

Урок на завтра

(Окончание. Начало на 1-й стр.)

...пциальностью говорили о том, что партийное бюро недостаточно внимания уделяло работе с новичками, закреплению кадров. Многие ушли из коллектива, поработав на строительстве ДНС-27 и КС-3 незначительное время. Одни не выдержали требований руководителей и товарищей по работе, других не устроили заработки, а третьи, особенно молодежь, нуждались в крепком плече, добром слове старшего товарища. Вот если бы наставником новичка стал коммунист, поддержал бы его в минуту сомнений и неуверенности в своих силах, глядишь, и не ушел бы молодой человек из коллектива, освоился бы, стал со временем хорошим специалистом.

—Чтобы в двенадцатой пятилетке освоить громадные капиталовложения, отпущенные государством на развитие нашего региона, требуются еще шестьдесят тысяч строителей, — сказал заместитель управляющего трестом Г. И. Пикман. — Коммунисты должны создать такой микроклимат в коллективе, чтобы молодежи не хотелось уходить, чтобы полюбилось молодому человеку строительное дело, дороги стали товарищи по работе.

На собрании говорили также о подготовке к проведению Всесоюзной школы по изучению опыта бригады Н. Н. Нежданова, об усилении ответственности за выполняемые поручения.

В работе собрания приняли участие инструктор Тюменского обкома КПСС А. В. Мальчевский, заведующий отделом Нижневартовского горкома партии С. И. Светличный, секретарь партийного комитета треста Мегионгазстрой Н. А. Яровой.

* * *

Работу партийного бюро в отчетном периоде собрание признало удовлетворительной. Секретарем избран слесарь-монтажник участка-потока В. Ю. Веберов.

И. ФЕДОРОВА,
зам. секретаря партбюро участка-потока.

Расскажу о своем товарище

Постоянный призер

В наше управление Василий Яблонский прибыл пять лет назад в составе Всесоюзного ударного комсомольского отряда имени XXVI съезда партии. Быстро привык он к сибирскому суровому краю, женился здесь на хорошей девушке — на отделочнице нашего же управления. Сейчас у Василия с Любой подрастает сынишка. А год назад молодая семья получила благоустроенную квартиру.

В том, что Василий умелый специалист, мы убедились вскоре после того, как он пришел в наш коллектив. Быстро и умело работает каменщик Яблонский, потому и посылали его не один раз на различные конкурсы профессионального мастерства.

И не было, пожалуй, за эти годы ни одного конкурса, в котором бы Яблонский не занял призовое место. Например, в Сургуте он вышел на второе место по Главтюменьнефтегазстрою. В конкурсе каменщиков Мегионгазстроя, который проводился на строительстве РИВЦа, Вася занял первое место.

Конечно, быть хорошим специалистом на производстве — главное. А я бы хотела отметить еще и такую черту характера каменщика Яблонского: Вася очень веселый и жизнерадостный человек. То шутку этот парень бросит, то что-то интересное вспомнит, то доброе слово к месту скажет.

Легко и радостно рядом с таким человеком живется и работается.

Л. ТЕНЕШЕВА,
каменщица СУ-13.

Лопата—не бульдозер

На страницах «Трибуны строителя» несколько раз поднимался вопрос о благоустройстве шестого микрорайона. Руководители СУ-54, СУ-15, СУ-13 правильно отреагировали на критику, высказанную в их адрес в корреспонденциях «Вышли не все» (8 августа) и «Улица моя, дома мои» (1 августа). Теперь каждую пятницу, а иногда и в другие дни, служащие аппаратов управлений выходят на благоустройство микрорайона, и участки, закрепленные за ними, стали намного чище.

Жилищно-коммунальная контора в этот день выделяет по десять-пятнадцать человек. Служащие конторы решили, что воспитатели будут приглашать на благоустройство по одному работнику общежития. Не всегда удается договориться с обслуживающим персоналом, чтобы помогли служащим конторы. А вот Людмила Михайловна Зеркина не только сама старательно работает в микрорайоне, но и одного-двух вахтеров 12-го общежития ведет.

Превратим шестой микрорайон в образцовый

Определенный участок за ЖКК не закреплен — контора отвечает за весь микрорайон. Поэтому служащих этой организации можно встретить по пятницам и возле корта, где они грузят мусор на машину, и с кистями в руках за покраской забора, и разбрасывающими землю на газонах.

Но не могут участники санитарных пятниц вручную засыпать глубокие лужи напротив магазина № 5 и подстанции. Сюда необходимо завезти несколько машин грунта и бульдозером разравнять его.

Не закончена вертикальная планировка на участках, которые закреплены за СУ-13 и СУ-15. Неприглядна северная часть микрорайона. Вдоль улицы Северной пятому управлению механизации и СУ-45 следует провести работы, связанные с упорядочением территории.

Л. ВЕБЕРОВА,
наш корр.

Песня над лугом

Песня всегда была помощницей в работе. А уж если вы далеко от города, на сенокосном стане, то вдвойне ей рады. Бригада косарей треста Мегионгазстрой ощутила это особенно остро, когда в гости к ней приехал агитколлектив Дома культуры «Юбилейный».

Широко над лугом, над рекой звучали песни в исполнении Зинаиды Зайнуллиной, заливался баян Жана Бобеня, заразительно плясал ансамбль танца «Юность Самотлора».

Несмотря на отсутствие многих участников художественной самодеятельности в связи с летними отпусками, Дом культуры готовит новую концертную программу.

Ю. ПРЕЙЗНЕР.

С легким паром

В мероприятиях по подготовке к зиме полевого городка СУ-51 указан ремонт бани.

Но баню пришлось отстроить заново. Все сваи заменили. Бригада Василия Черепанского сделала новый деревянный сруб. Крышу, оконные и дверные блоки, также крыльцо сделали заново. Особенно вложил много труда в ремонт бани и проявил свое умение плотник Николай Билый.

Раньше баню заливали дождевые и талые воды. Сейчас вокруг нее сделаны отмостки, забетонирован слив для воды и выведен в протоку.

Так что парьтесь, дорогие товарищи, на здоровье!

ПОСЛЕ КРИТИКИ

Цены упорядочены

Бригадир Г. Н. Прозоров правильно ставит вопрос в корреспонденции «Не сошлись в цене», опубликованной 20 июля в многотиражной газете.

Вопрос о завышенных ценах, по которым завод строительных материалов отпускал нам товарную арматуру и металлическую сетку для армирования кирпичной кладки, мы поставили в главке. После его рассмотрения Главтюменьнефтегазстрой принял решение:

запретить с 1 августа 1985 года тресту Сургутнефтегазстройиндустрия и Нижневартовскому ЗСМ производить расчеты за готовую продукцию по индивидуальным калькуляциям.

Отпускная стоимость товарной арматуры в среднем составит теперь 330 руб. за тонну, стоимость сетки для кирпичной кладки из проволочной арматуры 465 руб. за тонну. Стоимость рейки профилированной из древесины хвойных пород — 42 копейки за погонный метр.

Н. МЕЛЬНИК,
начальник сметно-договорного отдела треста Мегионгазстрой.

Три меры взыскания

Восемнадцатого июля электросварщица Расима Булякова и монтажник Алексей Прошкин, работающие в нашем управлении, были занесены на черную доску в «Трибуне строителя».

Оба нарушителя общественного порядка, побывавшие в вытрезвителе, обсуждены на рабочих собраниях. Участники этих собраний постановили:

— просить администрацию перенести Буляковой и Прошкину отпуск на зимнее время;

— лишить пьяниц за июнь аккордно-премиальной доплаты;

— выпустить молнии-карикатуры в двух экземплярах, вывесить их в бригадных бытовках и в здании управления.

Решение рабочих собраний полностью выполнено.

М. ПОПОВ,
главный инженер;
О. ЕРМОЛИНСКАЯ,
председатель комитета профсоюза КМСУ-24.

Назначили наставника

На расширенном заседании товарищеского суда УПТК обсуждалось недостойное поведение слесаря Чиградова В. Н. и электросварщика Богданова М. М., занесенных на черную доску за то, что были они доставлены в вытрезвитель.

Товарищеский суд принял решение: ходатайствовать перед администрацией управления о том, чтобы лишить Чиградова и Богданова всех видов премиальных доплат за текущий месяц, перенести им отпуск на зимнее время, на 50 проц. уменьшить денежное вознаграждение за выслугу лет в строительстве по итогам работы в 1985 году.

Электросварщик участка малой механизации Николай Иванович Смирнов назначен наставником молодого электросварщика М. М. Богданова.

Д. ЗАБАРОВА,
председатель товарищеского суда УПТК.

За редактора
Н. А. ЯРОВОЙ.

Наш адрес:

628440, г. Нижневартовск, улица Мусы Джалиля, 10. Телефоны 2-30-31, 6-35-12 и 6-35-13.

Газета отпечатана Нижневартовской городской типографией. Над полиграфическим исполнением номера работали линотипист Г. Жигелис, метранпаж В. Алимпиева, печатница Н. Половошина.

Заказ 9739
Тираж 1329

ПРОЛЕТАРИИ ВСЕХ СТРАН, СОЕДИНЯЙТЕСЬ!

ТРИБУНА СТРОИТЕЛЯ

Орган партийного комитета, администрации, обь единенного профкомитета и комитета ВЛКСМ ордена «Знак Почета» комсомольско- молодежного треста Мегионгазстрой

Газета издается с 3 февраля 1979 г.

1985 г.

СЕНТЯБРЬ

5

четверг

№ 35 (342)

Цена 1 коп.

Проверяем выполнение обязательств

Если смежник надежный

«Построить и сдать в эксплуатацию с оценкой «хорошо» ДНС-27 не на десять дней, как было предусмотрено обязательствами коллектива, взятыми в начале года, а на месяц раньше планового срока».

(Из обязательств бригады П. П. Нежданова).

Следуя повышенным обязательствам, бригада Николая Павловича Нежданова в конце ноября должна построить дожимную насосную станцию № 27. Коллектив работает методом бригадного генподряда, и немаловажное значение для выполнения взятого обязательства имеют взаимоотношения с субподрядными организациями.

Одной из первых организаций, заключивших с бригадой П. П. Нежданова договор о соревновании по принципу «рабочей эстафеты», было СУ-14 треста Тюменьнефтегазмонтаж. Сейчас на площадке ДНС-27 работает бригада этого управления, которую возглавляет Николай Тимофеевич Кушниров.

На одном из заседаний штаба строительства станции шла речь о работах, выполняемых бригадой Кушнирова. Пригласили бригадира. Вошел высокий худощавый человек с обветренным лицом строителя.

—Николай Тимофеевич, помощь вашей бригаде нужна? Может, людей еще надо? — спросил начальник штаба строительства Г. И. Пикман.

Кушниров на минуту задумался:

—В бригаде четырнадцать человек. Я считаю, вполне достаточно. Если прислать еще, суматохи будет больше, • а дела меньше.

—А как со сроком? Справитесь?

Дело в том, что по примеру генподрядной бригады этот коллектив взял повышенные социалистические обязательства, посвященные XXVII съезду партии, и решил закончить первую очередь пускового комплекса станции к 20 сентября.

—Справимся. Гидравлические испытания оудут сделаны до морозов.

Бригадир Кушниров в СУ-14 с 1972 года, знают его, как опытного специалиста, хорошего организатора производства, надежного человека. Его бригада выполнила сварочно - монтажные работы на концевых сепарационных установках методом бригадного подряда.

За ударный труд, за пелную отдачу своему делу награжден Николай Тимофеевич орденом Трудового Красного Знамени.

Поэтому слову бригадира Кушнирова поверили. О работе этого кол; лектива говорят показатели. За август на монтаже трубопроводов сетей канализации оригада освоила 70 тысяч рублей вместо 50 тысяч, производительность труда составила 140 процентов.

В бригаде работают такие опытные электросварщики, как Александр Анатольевич Аникин, Александр Алексеевич Нестеренко, слесарь-монтажник Виктор Федорович Громилин.

Сейчас рабочие этой бригады приступили к оовязке резервуаров на ДНС-27, прокладывают трубопроводы резервуарного парка, продолжают обустраивать технологическую площадку. Слаженно работают электросварщики и монтажники. Дав слово, стараются сдержать его.

А если смежник надежный, то и генподрядная бригада свои задачи выполнит в намеченный срок.

Л. ВЕБЕРОВА,
наш корр.



Геннадий Кириллович Чертков отнесится к той категории рабочих, которые не закрывают глаза на недостатки, а активно борются за их искоренение. Работает он электросварщиком пятого разряда в комсомольско - молодежной бригаде Виктора Сковородникова (КМСУ-24), строит вторую очередь КС-3.

Геннадий Кириллович —ударник коммунистического труда. За хорошую работу не раз награждался почетными грамотами, денежными премиями. Его фамилия занесена в Книгу почета КМСУ-24, а портрет — на Доску почета управления. Строителю объявлялись благодарности.

На снимке: электросварщик КМСУ-24 Геннадий Чертков.

Фото В. РЫБАКОВА.

XXVII съезду КПСС-наш труд!

Так дальше держать

В этом году коллектив КМСУ-24 два раза получал переходящее Красное знамя треста за победу в социалистическом соревновании в первом и втором квартале.

С восьмимесячным заданием управление тоже справилось. План по генподряду мы выполнили на 128,2 процента, освоив на стройомонтаже 4924 тыс. рублей, а собственными силами—2050 тысяч, что составляет 104,7 процента к плану. Рост производительности труда — 112,3 процента.

Общеизвестно, что план выполняют и перевыполняют люди. Хороший и крепкий контингент бригадиров подобрался в нашем управлении. Бригада Владимира Белозерова завершает строительство компрессорной станции на КСП-1-1. Этот объект по плану вводится в сентябре нынешнего года, и рабочие трудятся сейчас напряженно, стараясь выполнить взятые обязательства.

За хорошие экономические показатели, за добросовестное отношение к труду в День работников нефтяной и газовой промышленности мы чествовали этот коллектив.

У бригады Владимира Белозерова есть сильный соперник — это коллектив, который возглавляет Валентин Тишин. В июле он одержал победу в социалистическом соревновании в своем управлении.

Бригада коммуниста Виктора Сковородникова, работающая на сооружении второй очереди КС-3 методом хозяйственного подряда, с а м а я многочисленная, делится на три звена.

Эта бригада предложила комсомольско-молодежной бригаде П. П. Нежданова развернуть трудовое соперничество на площадке КС-3. Вызов приняло звено Виктора Перенечаева, и теперь молодые строители соревнуются в работе, перенимают друг у друга положительный опыт.

Наш комсомольско - молодежный коллектив полон решимости и дальше работать по-ударному, рапортовать XXVII съезду партии о трудовых успехах.

Е. КОВИНА,
начальник планового отдела КМСУ-24.

Есть план пятилетки

По-ударному трудится в эти дни комсомольско-молодежная бригада, возглавляет которую П. П. Нежданов. Коллектив ведет строительство ДНС-27 и второй очереди КС-3 методом бригадного генподряда.

25 августа 1985 года мы рапортовали: «Есть пятилетний план!» Собственными силами бригада освоила на стромонтаже 7 млн. 548 тыс. рублей, что составляет 100 процентов.

Многие факторы способствовали досрочному выполнению пятилетнего задания: четкая организация труда строителей, высокая культура производства, хорошая дисциплина, применение рационализаторских предложений, проведение социалистического соревнования между звеньями бригады и другое.

Досрочное выполнение пятилетки — это наш трудовой подарок XXVII съезду партии.

И. РЕЗНИК,
старший экономист участка-потока.

Город — селу

Заготовили 160 тонн

На пойменные луга совхоза «Покурский» трест Мегионгазстрой командировал тринадцать косарей.

На тракторах, сенокосилках, граблях, пресс-подборщике работает пять опытных механизаторов УММ и пятого управления механизации.

Для тракториста участка малой механизации Владимира Викторовича Зиновьева это пятая страдная пора. Он управляется и на косилке, и является хорошим специалистом на пресс-подборщике. Возглавляет бригаду косарей прораб УММ Виктор Дмитриевич Хайлов.

Рабочие и механизаторы уже скосили, высушили, спрессовали и сложили в стога 160 тонн сена. Это почти половина нормы: трест Мегионгазстрой должен сдать совхозу «Покурский» 350 тонн.

Косари живут в вагончике, для них оборудована летняя кухня, на которой хозяйничает слесарь - монтажник СУ-45 Геннадий Геннадиевич Козлов. Старается Геннадий Геннадиевич, чтобы завтраки, обеды и ужины были вкусные и питательные, а меню разнообразным. И рабочие хвалят своего повара.

В свободное время можно посмотреть телевизор, послушать по радиоприемнику передачу. В минувшую среду агитбригада Дома культуры «Юбилейный» выступила перед косарями с концертом.

Ю. ПАРХОМЕНКО,
председатель объединенного комитета профсоюза Мегионгазстроя.

А ты подписался на саою газету?

Партийный комитет треста Мегионгазстрой и редакция газеты «Трибуна строителя» объявляют конкурс общественных распространителей многотиражки. Цель конкурса: каждая семья Мегионгазстроя, каждая комната общежитий должны подписаться и получать «Трибуну строителя». Конкурс продлится до 15 октября.

Активист, распространивший наибольшее количество газеты, награждается подпиской на приложение к журналу «Дружба народов».

Оперативный контроль за ходом подписки возлагается на корреспондента газеты «Трибуна строителя» Л. В. Лелюшкину. Учет количества распространенных экземпляров ведет редакция.

О РАСПРЕДЕЛЕНИИ МЕСТ В ДЕТСАДЫ

Администрация и объединенный комитет профсоюза треста Мегионгазстрой накануне нового учебного года распределили освободившиеся в детских садиках места.

Работники СУ-13 получат 12 мест, аппарата треста, УПТК и пятого управления механизации по 8 мест, КМСУ-25 и ЖКК—по 10, КМСУ-24, СУ-45 и СУ-54 — по 5, ХУОР, участка-потока, завода стройматериалов и эрса-3 по 4 места, участка малой механизации—3, Дома культуры «Юбилейный» — одно, нормативно - исследовательской станции—2.

В объединенном профкоме

Для детей работников субподрядных организаций выделено 28 мест.

Работники треста Мегионгазстрой и субподрядных организаций, получивших в детсадах места для своих ребят, должны в нерабочее время принять участие в благоустройстве и подготовке детских садов к работе в зимних условиях.

Школа качества

Анализ без эмоций

Эффективность капитальных вложений в значительной мере зависит от выполнения основных показателей плана строительства — ввода в действие основных фондов, объема капитальных вложений, объема незавершенного производства.

Незавершенное производство по тресту Мегионгазстрой на 1 января 1985 года составило 44,7 млн. рублей. По состоянию на 1 августа оно увеличилось на 17,2 млн. рублей. То есть на начало года уровень незавершенки к годовому плану строительно - монтажных работ составлял 129 процент, а на начало августа уже 169 процентов.

Для трестов нашей специализации нормальным считается, если незавершенное строительство не превышает 100 процентов от годового плана строительно - монтажных работ.

На общего объема 35 процентов незавершенного производства приходится на КМСУ-25 — незавершенка этого управления составляет 21,7 млн. рублей. Основная причина — невыполнение плана по вводу мощностей в течение последних лет. Так, в 1983 году КМСУ-25 должно было сдать товарную строительную продукцию на сумму 6955 тыс. рублей, а сдало всего на 1962 тыс. рублей, что составило 28,2 процента планируемого.

В СУ-18 незавершенное производство составляет 14,6 млн. рублей, в КМСУ-24 — 7,2 млн., в СУ-54 — 11,3 млн., на участке-потоке — 6,7 млн. рублей.

Несмотря на неоднократно принимаемые решения о совершенствовании экономических показателей вал в строительстве все еще господствует, так как от него зависит заработная плата. Вместе с ростом вала по строительно - монтажным работам при невводе объектов в срок растет и незавершенное производство.

Об этом порочном методе говорят и пишут давно. Ругают его все — от руководителей до рабочих. И тем не менее, он живуч и ощутимо подрывает финансовое состояние треста. Судите сами.

За пользование кредитом под незавершенное производство за объекты, срок ввода которых не наступил, трест выплачивает банку 0,5 процента среднегодовой суммы незавершенного производства. За объекты, срок ввода которых прошел, выплачивается банку 4 процента.

Например, просроченное производство по базе НТО Самотлорнефтепромхимза составляет 6,3 млн. рублей. За несвоевременный ввод объекта ежегодно, начиная с 1983 года, трест выплачивает банку 252 тыс. рублей. За непросроченный же объект следовало бы платить всего 31 тыс. рублей.

Банк предъявляет тресту финансовые санкции потому, что есть у нас такие «бородатые» объекты, срок ввода которых прошел давным-давно. Так, до сих пор есть несданные объекты на действующих газоперерабатывающих заводах №№ 2, 3, 4. Дострана. ет эти объекты в основном КМСУ-25.

С 1979 года 13-е управление ведет строительство котельной с тремя котлами ДКВР в совхозе «Нижневартовский», с 1980 года КМСУ-25 строит базу НТО, а КМСУ-24 побило все рекорды по просроченности ввода объектов — с 1977 года строится подсобная база столовой на газоперерабатывающем заводе № 3.

Для устранения незавершенного производства одного энтузиазма недостаточно. Нужны серьезные организационные меры. Часто такое эффективное, не требующее больших капиталовложений направление, как совершенствование организации управления строительством, недооценивается. В результате трест остается в проигрыше.

Хочу отметить, что за последние годы все-таки есть некоторые сдвиги со сдачей просроченных объектов. В первом квартале КМСУ-24 сдало в эксплуатацию площадку для приемки грузов на Оби. СУ-45 закончило строительство водовода на 1 Промышленной улице.

Большие задачи стоят перед коллективом треста в третьем квартале. Объем товарной строительной продукции на этот период планируется довольно высокий — на сумму 10,9 млн. рублей. Необходимо ввести в эксплуатацию производственно - лабораторный корпус на Ватинском месторождении, здание РИВЦа, компрессорную станцию на КСП-14, ремонтно - механическую базу, подсобную базу столовой ГПЗ-3 и другие объекты.

ЗАНЯТИЕ ДВАДЦАТОЕ
проводит начальник планового отдела треста Мегионгазстрой



Радке Эмма Рейнгольдовна, русская, член КПСС, образование высшее.

Окончив экономический факультет Ленинградского сельхозинститута, работает в тресте Павлодарводстрой (Казахстан).

В тресте Мегионгазстрой работает с 1983 года.



Москва. Квалифицированных специалистов — рабочих для Московского автомобильного завода имени И. А. Лихачева готовит ордена Трудового Красного Знамени ГПТУ № 1 (на снимке).

Фото В. Соболева (Фотохроника ТАСС).

На объектах соцкультбыта

«Дом вводу не подлежит»

Так сообщили нам в производственном отделе треста. Дом № 36-а, что дублирует дом № 36 на проспекте Победы, - не значится как сдаточный объект 1985 года. Но, может быть, обозначено другое время сдачи? Нет и его.

Заглянем на стройку и посмотрим, что же там делается и чего не хватает, чтобы дом как можно быстрее был сдан заказчику — институту Гипротюменьнефте г а з. Ведь строится он уже третий год и вызывает недоумение у горожан — рядом один за другим поднимаются шестнадцатиэтажные московские дома, сдаются девятиэтажки. А что же здесь?

— Никому до нас дела нет, — с обидой сказала каменщица Мария Петровна Захарова.

В день, когда корреспондент побывал на стройке, шла кладка стен восьмого этажа. Работало на удивление много народу, но... не от хорошей жизни: остановился кран на строительстве детского сада № 46 и вся бригада Г. С. Видюкова (СУ-13) перекочевала сюда, чтобы время не терять. Починят кран, и опять останется на доме пять-шесть человек. А строить трудно.

— Вот посмотрите, какой кирпич нам завезли, — предлагает Любовь Ивановна Плахотникова. — Сейчас делаем перегородки, а стены класть нечем.

Действительно, на селикатный кирпич смотреть жалко: завезен по реке, что называется, за тысячу верст, он не имеет товарного вида, напоминает скорее размоченные куски сахара, чем прочный строительный материал. Стены из него класть нельзя — он не отвечает требованиям ГОСТа. На стены нужен кирпич марки 100, а этот едва дотягивает до 30.

— Что делать? Да ждать, пока привезут качественный локосовский кирпич. О том, что мы не можем класть этот, уже говорили везде и всюду — мастерам, производственному отделу, начальнику управления.

И еще есть трудность: даже при наличии кирпича каменщики простаивают из-за неритмичной поставки по вине УПТК бетона, кладочного раствора, недостаточного количества подмостей, которых требуется десять комплектов.

На возведении дома № 36-а трудятся отличные строители. Среди них Л. Плахотникова, Ш. Сулейманов, А. Коваленко, А. Рудик, Г. Хашагульгов, М. Захарова.

Можно ли строить дом быстрее, подготовить его к сдаче уже о этом году? Этот вопрос бригадиру Г. Видюкову.

— Конечно, можно. Если бы сюда вовремя подвезли все необходимое, не было бы нужды продолжать кладку зимой. И еще одно. Сегодня мы работаем на восьмом этаже, а ведь первые пять уже можно отделывать, как это принято в других строительных управлениях. Можно делать сантехнику, столярку, электропроводку, штукатурку.

Мы нередко говорим об экономии, о рациональном использовании производственных и людских ресурсов, времени. Но заглянешь на объект, который не числится в сдаточных, и невольно подумаешь: вот они где, эти самые ненайденные и неиспользованные резервы.

Г. ДИМОВА,
наш корр.

Черная доска

В Нижневартовский городской медвытрезвитель 25 августа в пьяном виде был доставлен Егоров Сергей Иванович, каменщик КМСУ-24.

Егорова приняли в комсомольско - молодежное управление 6 августа этого года. За столь короткое время молодой рабочий успел «отличиться»: поздним воскресным вечером милиционер привел его в медвытрезвитель. На все вопросы, где и зачем Сергей напился, он отвечал: «Выпил в честь своего выходного дня».

Расплатиться за услуги медвытрезвителя Егоров не смог: в кармане у него нашлось всего 30 копеек. Бухгалтерия КМСУ-24 с первой же зарплаты рабочего перечислит 35 рублей на счет медвытрезвителя.

Для сведения. Повторное посещение медвытрезвителя обходится любителям спиртного дороже. С них взимается штраф до 50 рублей.

ПОСЛЕ КРИТИКИ

Звучали песни и музыка

Двадцатого июля в актовом зале Мегионгазстроя проводилось чествование победителей соревнования, добившихся наилучших результатов труда во втором квартале 1985 года.

В торжественной обстановке победителям соревнования вручались Почетные грамоты. В их честь звучала музыка, исполнялись песни.

К сожалению, администрация и профком СУ-54 не обеспечили явку начальников участка и бригадиров, чьи коллективы заняли призовые места. Поэтому им лично и не были вручены Почетные грамоты.

По согласованию с парткомом треста чествование передовиков производства СУ-54 будет проводиться в полевом городке.

Критику, высказанную рабочими СУ-54 в заметке «Почему Жан нам грамоты вручал?», считаю правильной.

Ю. ПАРХОМЕНКО,
председатель объединенного комитета профсоюза.

Обсуждены в бригаде

В ответ на критические заметки под заголовком «Черная доска», опубликованные в «Трибуне строителя» 30 июня и 18 июля, сообщаю, что недостойное поведение Щитова А. Н. и Хисамиева С. Ю., побывавших в медвытрезвителе, обсуждено в бригаде, им вынесено общественное порицание.

Каменский В. А. уволился, а Трофимов В. Ф. после нахождения в медвытрезвителе к работе не приступал и неизвестно, где находится. Его разыскивает милиция.

В. СИМОНОВ,
начальник СУ-13.

В микрорайоне работаем

В «Трибуне строителя» 8 августа была опубликована критическая корреспонденция «Вышли не все», где говорилось, что служащие СУ-54 не участвуют в санитарных пятницах.

В связи с производственной необходимостью служащим аппарата СУ-54 приходится ездить на Локосовскую площадку, и выходить на благоустройство шестого микрорайона бывает просто некому.

Однако в последнее время мы работали в микрорайоне: 9 августа пять человек примкнули к работникам ЖКК и красили корт, а перед этим убирали мусор. 18 и 23 августа делали вертикальную планировку и убирали закрепленный за нами участок.

Т. ЯКИМОВСКАЯ,
заместитель председателя комитета профсоюза СУ-54.

ДО 15 ОКТЯБРЯ ДО 15 ОКТЯБРЯ

Проводится подписка на газету

„Трибуна строителя“

Подписку можно оформить у общественных распространителей печати по месту работы, у воспитателей рабочих общежитий треста Мегионгазстрой или в редакции многотиражной газеты.

Наш индекс 54386. Стоимость подписки 52 коп. в год.

За редактора
Н. А. ЯРОВОЙ.

Наш адрес:

628440, г. Нижневартовск, улица Мусы Джалиля, 10. Телефоны 2-30-31, 6-35-12 и 6-35-13.

Газета отпечатана Нижневартовской городской типографией. Над полиграфическим исполнением номера работали линотипистки Г. Жигелис, В. Кудрявцева, метранпаж В. Алимпиева, печатница Н. Пономошкина.

Заказ 10687
Тираж 1329

ПРОЛЕТАРИИ ВСЕХ СТРАН, СОЕДИНЯЙТЕСЬ!

ТРИБУНА СТРОИТЕЛЯ

Орган партийного комитета, администрации, объединенного профкомитета и комитета ВЛКСМ ордена «Знак Почета» комсомольско-молодежного треста Мегионгазстрой

Газета издается с 3 февраля 1979 г.

1985 г.

СЕНТЯБРЬ

12

четверг

№ 36 (343)

Цена 1 коп.

Пребывание М. С. Горбачева на тюменской земле

4 сентября М. С. Горбачев прибыл в Тюменскую область — важнейший нефтегазовый регион страны.

В этот же день М. С. Горбачев посетил предприятия по добыче нефти и газа Самотлорского месторождения, встречался с буровиками, монтажниками, строителями, инженерно - техническими работниками. В ходе бесед шел обстоятельный разговор о путях увеличения добычи нефти. Подчеркивалась важность принятого в августе этого года решения Политбюро ЦК КПСС о комплексном развитии нефтяной и газовой промышленности в Западной Сибири в 1986—1990 годах, реализация которого обеспечит выполнение заданий Энергетической программы СССР по добыче нефти, конденсата и газа. Отмечалось, что в этом деле необходимо полнее использовать достижения науки и техники при выпуске современного нефтегазопромыслового оборудования и технологических установок.

М. С. Горбачев побывал на газлифтных компрессорных станциях № 2 и № 3, комплексном сборном пункте № 3 нефтегазодобывающего управления Самотлорнефть, на буровой установке мастера В. С. Рыбакина.

Руководители министерств, управлений, предприятий доложили, что на Самотлорском месторождении с начала его эксплуатации добыто свыше полутора миллиардов тонн нефти и около 138 миллиардов кубометров попутного газа. Были обсуждены вопросы, связанные с дальнейшей интенсификацией получения нефти. Шел разговор об ускорении перехода на механизированный способ добычи, в том числе на наиболее прогрессивный — газлифтный. Указывалось на целесообразность укрепления научно-технической базы нефтегазовой промышленности. Отраслевая наука должна дать более эффективные проекты разработки подземных кладовых. Неотложным делом является повышение надежности электроснабжения нефтепромыслов.

Во время встреч на предприятиях с нефтяниками, с жителями Нижневартовска М. С. Горбачев обратил особое внимание на необходимость ускоренного строительства жилья, развитие сети социально - бытовых учреждений, объектов культуры.

При посещении буровой установки М. С. Горбачев в ходе беседы с рабочими интересовался их трудовыми успехами, а также тем, что им мешает работать эффективнее, лучше.

Вечером в горкоме партии состоялась беседа М. С. Горбачева с руководителями нефтяной промышленности Тюменской и Томской областей, местных партийных и хозяйственных органов.

(ТАСС).



Плотник-бетонщик Юрий Зотов работает в комсомольско-молодежной бригаде Виктора Сковородникова и отличается трудолюбием, добросовестным отношением к порученному делу. Юрий строит вторую очередь КС-3, всегда выполняет сменное задание.

На снимке: плотник-бетонщик КМСУ-24 Юрий Михайлович Зотов.

Фото В. РЫБАКОВА.

Сибири-ускоренный шаг

Совещание партийно-хозяйственного актива Тюменской и Томской областей

В Тюмени 6 сентября состоялось совещание партийно - хозяйственного актива Тюменской и Томской областей, на котором обсуждены задачи дальнейшего развития Западно - Сибирского нефтегазового комплекса, эффективного использования ресурсов.

В работе совещания участвовали Генеральный секретарь ЦК КПСС М. С. Горбачев, кандидат в члены Политбюро ЦК КПСС, секретарь ЦК КПСС В. И. Долгих, секретарь ЦК КПСС Б. Н. Ельцин, заместители Председателя Совета Министров СССР А. К. Антонов, Н. К. Байбаков, Б. Е. Щербина, ответственные работники ЦК КПСС, министры СССР и РСФСР, руководители ряда объединений и предприятий, секретари парторганизаций.

Совещание открыл М. С. Горбачев. Он сказал, что Центральный Комитет КПСС принял решение провести это совещание, чтобы обсудить пути реализации постановления Политбюро ЦК КПСС о комплексном развитии нефтяной и газовой промышленности в Западной Сибири в 1986—1990 годах.

На совещании выступили министр нефтяной промышленности В. А. Динков, министр газовой промышленности В. С. Черномырдин, министр строительства предприятий нефтяной и газовой промышленности В. Г. Чирсков, первый секретарь Тюменского обкома партии Г. П. Богомяков, первый секретарь Томского обкома партии А. Г. Мельников, буровой мастер Нижневартовского управления буровых работ № 1 объединения Нижневартовскнефтегаз В. А. Казаков, заместитель министра нефтяной промышленности, начальник Главтюменнефтегаза В. П. Грайфер, бригадир строительного управления № 5 объединения Тобольскпромстрой В. Н. Галкина, генеральный директор объединения Татнефть А. К. Мухаметзянов, заместитель Председателя Совета Министров СССР А. К. Антонов, мастер капитального ремонта скважин объединения Юганскнефтегаз В. К. Шадрин, первый секретарь Сургутского горкома партии Н. Г. Аникин, бригадир монтажников строительного управления № 219 Главмосстроя М. В. Тищенко, начальник Главтюменгеологии Ф. К. Салманов, министр транспортного строительства В. А. Брежнев.

Чтобы успешно выполнить намеченные планы, подчеркивали они, надо уже сегодня приложить все силы для ликвидации отставания нефтяной промышленности. В связи с этим говорилось, о необходимости лучше продумывать все направления развития отрасли, иметь обоснованные расчеты на более длительную перспективу, широко использовать передовой опыт.

Выступавшие обращали внимание на то, что машиностроение не в полной мере обеспечивает потребности нефтяной и газовой промышленности, капитального строительства в современном оборудовании, следует решительно повышать его качество и надежность. Для этого, в частности, нужно всемерно поощрять сотрудничество машиностроителей с нефтяниками и газовиками.

Государство направляет на развитие Западно - Сибирского комплекса огромные средства. Необходимо с высокой отдачей использовать капитальные вложения, материально-технические ресурсы. С этой целью требуется поднять на более высокий уровень капитальное строительство в регионе.

Отмечалось, что большая программа сооружения транспортных магистралей в Западной Сибири должна быть глубже проработана учеными. Наука должна внести более весомый вклад в развитие нефтегазового комплекса.

Приводились факты нарушения плановых заданий, брака, некачественного ведения работ. Не везде еще на новостройках по-хозяйски бережно относятся к легко ранимой природе Севера. Многие говорили о необходимости повысить темпы жилищного строительства. Следует резко улучшить торговое, бытовое, культурное обслуживание людей.

Перед партийно - хозяйственным активом выступил М. С. Горбачев. Его выступление было выслушано с большим вниманием.

(ТАСС).

План пятилетки выполнен!

Стабильно работает комплексная бригада СУ-13, которой руководит Георгий Степанович Макаров. Из месяца в месяц она выполняет план.

Этот коллектив отличается слаженностью, в нем крепкий костяк рабочих: по много лет работают Ф. Шелехов, М. Захарова, Ш. Сулейманов, Т. Брыкина, Л. Плахотникова, Л. Юдина.

Жилые дома, детские садики, школы, другие объекты соцкультбыта строила эта бригада. За четыре года и семь месяцев ею освоено на строймонтаже 3355 тыс. рублей, что составляет 100,8 процента пятилетнего плана.

В. ИВАНОВА, старший инженер СУ-13.

Самый красивый дом

Кленовый лист у двери

Недавно построенный дом по улице Маршала Жукова в шестом микрорайоне выделяется среди других домов необычной окраской: насыщенные коричневые квадраты чередуются с ярко-желтыми. Вокруг дома отсыпаны газоны, высажены деревья и посеяна трава. В санитарные пятницы приходили сюда служащие аппарата СУ-15 и ЖКК, наводили порядок, благоустраивали территорию.

Стены подъездов блестят от свежей краски. На панелях площадок нарисован орнамент, возле входной двери квартир изображен кленовый листик, на нем написан номер квартиры. Это по заказу треста Мегионгазстрой Сургутский ДСК так красиво и качественно построил дом.

Мы зашли к некоторым новоселам.

Свадьба Наташи

Возле нового дома стоит автомобиль, украшенный лентами — только что возвратились из Дворца бракосочетания молодежи Наташа и Сергей Астапенко. Двойной праздник у них сегодня: играют свадьбу и отмечают новоселье.

Нелегкая жизнь была у Наташиной матери — Галины Яковлевны Цемкало. Пятнадцать лет назад приехала она с мужем в Нижневартовск. Муж работал машинистом бульдозера в пятом управлении механизации, а Галина Яковлевна — администратором в гостинице «Строитель». Доброй

Репортаж с новоселья

улыбкой встречала и провожала женщина командированных, уважали ее сотрудники за мягкость характера и добросовестность.

А три года назад случилось большое горе. Умер муж Галины Яковлевны. Надо было одной поднимать детей. Слабая на вид женщина осилила свое горе. Наташа окончила училище, получила специальность киномеханика и работает в Доме культуры «Юбилейный», а Павлик учится на машиниста бульдозера, будет, как отец, механизатором.

На свадьбе дочери взгрустнулось Галине Яковлевне: жаль, не дожил отец, порадовались бы вместе счастью Наташи. Муж ее, Сережа, простой и добрый парень. У него рано умерли родители, трудности закалили его, вырос трудолюбивым и отзывчивым человеком. Специальность у него хорошая — работает оператором НГДУ Самотлорнефть.

Совет да любовь молодым.

А в новую квартиру, так решили на семенном совете, «выпишут» бабушку. Зачем она одна будет жить в Свердловской области?

Для сведения. Сметная стоимость панельного дома, включая строительство инженерных сетей и благоустройство, составляет 1313 тысяч рублей.

Радость Богдана Романовича

Электросварщик СУ-15 Богдан Романович Стебельский в своем коллективе уважаемый человек. Два созыва подряд его избирают депутатом Нижневартовского городского Совета. И работает коммунист Стебельский так, что дочери его гордятся своим отцом.

Богдан Романович ра-

(Окончание на 2-й стр.)

Экономика и дисциплина

Год 1985-й. Сентябрь

Летопись социалистического соревнования



О мастерах и сроках

Районный информационно - вычислительный центр является одним из важных объектов обустройства нефтегазового комплекса Нижневартовского района. Объект этот должен стать в строй действующих в конце сентября нынешнего года.

Со стороны улицы Ленина здание РИВЦа, которое строит СУ-13, выглядит нарядным: на светло - зеленых стенах выделяются яркие квадраты и полоски. С другой стороны здания бригада Георгины Зобниной ведет отделку. Стоя и лежа на высоте четвертого этажа, штукатуры - маляры работают валиками. Под их руками преображается стена: из мрачной серой становится цветной и яркой.

Другая бригада штукатуров - маляров, возглавляет которую Лидия Герасимова, пятого сентября приступила к штукатурке наружных стен машинного зала. Ждали полдня, пока плотники установят леса да из завода стройматериалов привезут раствор. Наконец, во второй половине дня все было готово, и отделочницы постарались наверстать упущенное не по их вине время. Одна стена к концу смены уже была покрыта ровным слоем штукатурки.

С начала строительства РИВЦа освоено 1271 тыс. рублей, а сметная стоимость объекта — 1955 тысяч. Закончить строительство в срок вполне возможно, если генподрядчик — СУ-13 уделит сейчас объекту максимум внимания.

Пока сравнительно тепло, надо установить витражи. Стекла для них уже здесь, на объекте, но пока никто не занимался их установкой. 2 сентября на совещании руководителей и инженерно - технических работников СУ-13 стоял вопрос о том, что нужно получить в УПТК 300 квадратных метров стекла — в здании есть незастекленные окна. Но к 5 сентября стекло еще не было доставлено. Уходит время, становится все холоднее, а отделочницы и плотники продолжают работать на сквозняках.

Проверяем выполнение взятых обязательств

Внутри здания осталось провести ремонт, окончить заливку полов в машинном зале и на лестничных клетках. На такой уж большой объем нужно выполнить СУ-13, но генподрядчик должен активизировать работу смежников. Не окончены вентиляционные работы, которые ведет КММУ-5, и не пришли еще на объект работники Снбэлектромонтажа.

Прораб Людмила Манапшпкова в СУ-13 человек новый. Только три дня работает на строительстве РИВЦа, но уже имеет свое мнение о сроках сдачи:

—Считаю, что при четкой организации труда и нормальном снабжении растворов к 24 сентября мы закончим отделку здания. Вот смотрите, сколько оштукатурила бригада Герасимовой за четыре часа. Одна стена машинного зала уже готова. Стараются женщины. Время рабочее кончается, а они заявили, что пока не выработают весь раствор, не уйдут.

Действительно, в этой бригаде работают мастера своего дела: Нурисафа Салпкова, Лидия Нагибина, Ачина Нажмутдинова, Галина Пушкина, Надежда Пухонпикова. Бригадир Лидия Герасимова, которую в этом году избрали депутатом в Нижневартовский городской Совет, ушла по своим депутатским делам, а женщины, не уменьшая темпы, продолжают вести отделку.

Рабочие готовы по-ударному потрудиться на объекте. Но чтобы РИВЦ в срок был сдан заказчику, организаторы строительства должны не на словах, а на деле, заняться объектом.

Л. ВЕБЕРОВА,
наш корр.

Острый ум, умелые руки
52900 руб. экономии

В 1985 году 54-е строительное управление должно внедрить в производство восемь рационализаторских предложений с экономическим эффектом 41 тысяча рублей. За восемь месяцев наши рационализаторы разработали пять предложений, применение этих предложений в строительстве второй очереди Локосовского ГПЗ дает 52,9 тыс. рублей экономии.

Молодой специалист начальник участка Анатолии Александрович Архипов подал два рационализаторских предложения. В одном он изменил систему армирования ростверков объектов второй очереди Локосовского ГПЗ, что позволило сэкономить арматуру.

В другой по тепломатериалопроводам промплощадки Локосовского ГПЗ-2 Анатолий Александрович придумал конструкцию для переноса нагрузки с запроектированных на существующие ростверки тепломатериалопроводов первой очереди. Применение этой конструкции значительно снизило трудовые затраты.

Начальником участка Юрием Ромуальдовичем Смольским предложен способ крепления направляющей рейки под облицовку оруселтых стен листами сухой штукатурки. Этот способ применили на строительстве 12-квартирного дома в г. Лангепасе, что тоже уменьшило трудовые затраты.

Сейчас на строительстве Локосовского ГПЗ внедряется два предложения, которые разработал начальник СУ-54 Владимир Павлович Харомов вместе с группой соавторов.

Л. ПОДБОЛОТОВА,
начальник отдела СУ-54.

Самый красивый дом

(Окончание. Начало на 1-й стр.)

душно встретил нас в новой квартире, показал комнаты, пригласил сесть.

—Я считаю, что наш дом самый красивый в микрорайоне. Может посоперничать с московским. А посмотрите, как отделаны комнаты, кухня, на совесть сработали строители.

В комнату вошла девушка.

—А это старшая дочка моя, Лида, студентка химико - технологического института. Приехала на каникулы.

Лиде тоже нравится квартира. Раньше папа, мама, она и сестренка жили в малосемейке. Тесновато было. Не сравнить, конечно, новую квартиру с той. И шестой микрорайон становится все лучше: появляются новые магазины, детские сады, школы, дома...

Для сведения. Строительство одного квадратного метра жилья обходится государству в 292 рубля. Квартиросъемщик же платит за один квадратный метр 1 рубль 56 копеек в год.

Мать и сын

— Раиса Ильинична здесь живет? — спрашиваем молодого человека, который открыл нам дверь.

—Раиса Ильинична, тебя! — позвал парень.

Из кухни вышла невысокая женщина. Мягкие черты лица, вся такая домашняя, в переднпчке. Это Раиса Ильинична Матвеева, штукатур - маляр хозрасчетного участка отделочных работ. Сегодня суббота, ездила в лес, наорала грибов. Из кухни слышен аппетитный запах — жарятся грибы.

— Хорошая отделка в квартире, — говорит Раиса Ильинична. — Уж я-то могу судить об этом — двадцать один год работаю штукатуром - маляром.

Раиса Ильинична одна растила двух сыновей. Материально было трудно. Решила приехать в Нижневартовск, оставить ласковую украинскую землю. Ну, а если человек трудолюбивый, то ему везде почет и уважение. В бригаде Анны Максимовны Коршак ценят золотые руки Раисы Ильиничны. Качественно ведет отделку, никогда не уклоняется от дела. Бригадира, бывает, заменяет. За это почетные грамоты получала, денежные премии.

И сыновей вырастила. Старшин в Ленинградском институте учится, а младшин окончил училище в этом году, по распределению института первые дни работает в Нижневартовске. Насмешливый только: ишь ты—«Раиса Ильинична, тебя!».

— Переоденься хоть, —сказала сыну.

—Да ладно, так сойдет, — добродушно отмахнулся парень и поторопившись ушел.

Хорошая хозяйка Раиса Ильинична. Успела уже расставить мебель, повесить шторы, навести домашний уют в своей новой квартире.

Для сведения. В СССР плата за квартиру не менялась с 1928 года. За трехкомнатную квартиру площадью 43 квадратных метра квартиросъемщик платит 14 рублей 84 копейки. В США за такую же квартиру в 1984 году платили 560 рублей в переводе на наши деньги.

Встретил жену Михаил

Братья Хвесюки — Михаил и Федор — работают в СУ-13. Оба классные электросварщики, и тот и другой отличный семьянин. Когда говорят об одном, сразу вспоминают и другого — настолько дружны братья.

Приехали сюда шесть лет назад, женились, получили квартиры. Федор немного раньше, а в этом году Михаил стал новоселом.

В то время, когда Михаил Ильич переселялся в новую двухкомнатную квартиру, жена его, Ольга Владимировна, гостила с дочкой и сыном у родителей. И не думала молодая женщина, что муж ей такой сюрприз приготовит. Встретил семью Михаил и привез в новую квартиру. Мебель расставлена, полочки прибиты, осталось навести женской рукой уют. Довольна Ольга: хороший муж, заботливый отец ее Михаил.

Для сведения. С начала строительства жилых домов до 1 января 1985 года трестом Мегионгазстрой сдано 100290 квадратных метров жилой площади. При этом затрачено 45226 тысяч рублей капитальных вложений.

* * *

Еще в одном доме шестого микрорайона зажглись огни, и радость пришла в семьдесят восемь новых квартир. Адрес этого дома — улица Маршала Жукова, 38.

А. МОЖЕЙКИНА,
Л. ЛЕЛЮШКИНА.

Расскажу о своем товарище
С обязанностями бригадира справилась

Когда наш бригадир Георгий Степанович Макаров уходит в отпуск, обычно за себя оставляет Федора Семеновича Шелехова. Хорошо исполняет возложенные на него обязанности Федор Семенович.

В нынешнем году так вышло, что одновременно с Макаровым и Шелехов ушел в отпуск. За бригадира осталась ветеран нашего управления и бригады Мария Петровна Захарова. Около тридцати лет работает эта женщина каменщицей, любит свою специальность, гордится тем, что из-под ее рук вырастают дома и садики, магазины и школы. Мы избрали ее общественным инспектором по качеству. Требовательно и строго контролирует Мария Петровна нашу работу.

Впервые в СУ-13 Захаровой пришлось руководить бригадой. Надо сказать, что справилась она с этой обязанностью хорошо. Работая на доме № 36-а по проспекту Победы, мы выполняли задания объем работ. Мария Петровна правильно расставляла людей. Когда видит, что раствора остается мало, переводит людей на кладку перегородок, где требуется меньшее количество материала. А если сразу завезли много раствора, ставит каменщиков на наружные или капитальные стены.

Организация труда у нас на хорошем уровне. Работали спокойно и дружно. Провели профсоюзное отчетно - выборное собрание, на котором обсудили некоторые производственные вопросы. Выступила и Мария Петровна, подняв вопрос о качестве кладки и дисциплине. Конкретно назвала фамилии, кому надо обратить внимание на качество.

За плечами у Марии Петровны огромный опыт, и она щедро делится им с нами. Многих обучила она делу каменщика. Мы с Нурией Губайдуллиной были ее ученицами, а теперь у нас есть ученики. Очень хотелось бы нам, чтобы в роли наставников мы были похожими на Захарову, стремимся передать своим ученикам то, чему сами научились у Марии Петровны.

Л. ЮДИНА,
каменщик СУ-13, рабкор.

Потеряли время

Нашей бригаде, которой руководит Лидия Герасимова, в субботу поступило распоряжение, чтобы с понедельника, 2 сентября, мы вышли на отделку здания РИВЦа.

Приходим утром на работу, ничего не готово, чтобы сразу начать штукатурить стены машинного зала. Раствора нет и не было целый день ни одного куба, леса не установлены. Целую рабочую смену мы просидели без дела.

Во вторник и среду мы были на другом объекте. В четверг снова оказались на РИВЦе. Наверное, за то время, что мы отсутствовали, можно было подготовить фронт работ. Но не тут-то было. Стояли только стояки металлических лесов, а доску привезли лишь к обеду. Плотники из бригады Сергея Данилова быстро настелили ее. Раствор привезли еще позже. Снова полдня потеряли.

А ведь за эти полторы смены при хорошем снабжении раствором мы могли бы выполнить половину задания. Потеряли рабочее время.

Н. ПУХОВНИКОВА,
штукатур-маляр СУ-13.

План—закон. Как он выполняется?

Выполнение коллективами подразделений треста государственного плана по производству строительно-монтажных работ и росту производительности труда за август 1985 года характеризуется такими цифрами.

Подразделение	Генподряд (в тыс. руб.)			Собственными силами (в тыс. руб.)			Производительность труда (в руб.)		
	план	факт.	проц.	план	факт.	проц.	план	факт.	проц.
СУ-13	700	806	115.1	320	345	107.8	1495	1106	74.0
КМСУ-24	510	684	134.1	270	334	123.7	2571	2672	103.9
КМСУ-25	740	782	105.6	340	428	125.8	2378	1359	57.1
Участок-поток	550	381	69.2	200	230	115.0	2500	2035	81.4
СУ-45	100	27	27.0	285	310	108.7	2478	2583	104.2
СУ-54	750	759	101.2	220	330	150.0	1467	1187	80.9
ХУОР	80	109	136.2	80	132	165.0	1000	1234	123.3
Итого по тресту	3430	3548	103.4	1715	2109	122,9	1708	1400	82,1

Плановый отдел.

За редактора
Н. А. ЯРОВОЙ.

Наш адрес:
628440, г. Нижневартовск, улица Мусы Джалиля, 10. Телефоны 2-30-31, 6-35-12 и 6-35-13.
Газета отпечатана Нижневартовской городской типографией. Над полиграфическим исполнением номера работали линотиписты Г. Жигелис, В. Кудрявцева, метранпаж В. Адимпиева, печатница З. Саенко.
Заказ 11020
Тираж 1329

ПРОЛЕТАРИИ ВСЕХ СТРАН, СОЕДИНЯЙТЕСЬ!

ТРИБУНА СТРОИТЕЛЯ

Орган партийного комитета, администрации, объединенного профкомитета и комитета ВЛКСМ ордена «Знак Почета» комсомольско-молодежного треста Мегионгазстрой

Газета издается с 3 февраля 1979 г.

1985 г.
СЕНТЯБРЬ
19
четверг
№ 37 (344)

Цена 1 коп.



Комплексная хозрасчетная бригада, которой руководит Евгений Бояркин, занята строительством второй очереди Локосовского газоперерабатывающего завода.

Евгений Бояркин принимал участие в строительстве первой очереди завода, несколько месяцев назад он стал кандидатом в члены КПСС.

На снимке: бригадир СУ-54 Евгений Бояркин и плотник-бетонщик Виктор Коростылев.

Фото В. РЫВАКОВА.

Выполнили план пятилетки

Комсомольско-молодежная бригада, которую возглавляет коммунист Виктор Сковородников, лидирует в социалистическом соревновании среди бригад нашего управления. В августе звено Сергея Якимовского из этой бригады с оценкой «хорошо» сдало заказчику — Нижневартовскому предприятию электрических сетей подстанцию КНС-27.

И еще одно значительное событие произошло в жизни комсомольско-молодежной бригады: строители рапортовали руководству управления о выполнении пятилетнего плана на четыре месяца раньше срока. На строймонтаже собственными силами коллектив освоил 5443 тысячи рублей вместо 5314 тысяч. Пятилетнее задание выполнено на 102,4 процента.

В. ШАВРОВА,
старший инженер КМСУ-24.

Трудовые дела посвящаются съезду

Трудящиеся Мегионгазстроя выступили с новой инициативой: провести эстафету трудовых дел, посвященную XXVII съезду КПСС и двадцатилетию треста. Цель такого мероприятия — всемерное повышение трудовой и социальной активности работников треста, укрепление организованности и дисциплины.

Коллективы семи строительных управлений и участков, УПТК, ЖКК и аппарата треста включились в эстафету. Создан оргкомитет, который разработал положение об эстафете. Председателем избран управляющий трестом П. П. Козяр.

Эстафета трудовых дел проводится по трем направлениям: учитываются идейно-политическая работа коллектива, организация социалистического соревнования и нравственное воспитание.

Мероприятие проводится с сентября 1985 года по февраль 1986-го. Согласно графика проведения эстафеты каждый трудовой коллектив оформляет альбом трудовой славы. При передаче оформленного альбома следующему подразделению самодеятельные артисты коллектива, который отчитывается, должны дать концерт, а начальник управления или участка подготовить рапорт об ударных делах, посвященных съезду.

Эстафета проводится в виде вечера-чествования, вечера-портрета, агитбригадного обозрения, ритуала (посвящение в рабочие, проводы на пенсию) с использованием концертных номеров.

Новая инициатива

Итоги эстафеты трудовых дел подводятся в феврале, в дни работы XXVII съезда партии. Коллектив, занявший первое место, награждается почетной грамотой и денежной премией в размере 300 рублей, за второе — почетная грамота и 200 рублей, за третье место — почетная грамота и 150 рублей.

Поощряются:

— лучшая культурно-массовая комиссия — 50 рублей;

— десять лучших участников художественной самодеятельности — по 10 рублей каждый;

— пять лучших наставников — по 10 рублей каждый;

— оформители лучшего красного уголка — 30 рублей;

— оформители лучшей наглядной агитации — 30 рублей;

— лучшее подразделение по промышленной эстетике и культуре производства — 30 рублей;

— организаторы лучшего тематического вечера — 30 рублей;

— оформители лучшего альбома — 30 рублей.

Организаторы художественной самодеятельности подразделений, работники, активно участвующие в подготовке эстафеты, награждаются бесплатными туристическими путевками.

В минувшее воскресенье в Доме культуры «Юбилейный» стартовала эстафета трудовых дел. Принял ее коллектив строительного управления № 13.

Сегодня «Эстафета бережливости» побывала в управлении производственно-технологической комплектации. Участники рейда проверили, как комплектуются объекты строительными материалами и насколько подготовлено УПТК к работе в зимний период.

Выпуск № 22

Эстафета бережливости

На территории базы УПТК аккуратно складированы панели, трубы, силикатный кирпич.

— Мы переходим на культурное складирование металлопроката. Посмотрите, трубы лежат по маркам, — показывает главный инженер УПТК В. Ш. Клигман. Действительно, на подставках сложены металлические трубы по сортаментам. На каждый есть табличка с указанием марки. Для технологического оборудования отгорожена специальная площадка. Теперь не придется искать по всей базе понадобившееся оборудование.

На причале УПТК идет выгрузка кирпича из Локосово. Это последняя в навигации-85 баржа. Уровень воды в реке сейчас самый низкий, и причал заканчивает свою работу. На нем все убрано, нет никаких материалов. Причал подготовлен к следующей навигации.

Для сведения. Доставка грузов по реке — самый дешевый вид транспортировки. За навигацию-85 переработано 135,2 тыс. тонн грузов, что в два раза больше количества грузов, доставленных по железной дороге за девять месяцев нынешнего года. Разгружено 87 судов.

Некоторые материалы должны храниться в закрытых складах или под навесом. Например, изделия из древесно-стружечных материалов необходимо складировать под навес или в закрытый склад, чтобы дерево не портилось от дождя и снега. Начальник отдела реализации В. Ш. Вайнбух сообщил нам, что в УПТК планируется построить собственными силами навес специально для таких материалов. Если так, то необходимо поторопиться: осенние дожди и зима не за горами.

На территории базы действует четыре корпуса крытых складов. Все склады неотапливаемые. В складах, где хранится инструмент, электрооборудование, мягкий инвентарь, мебель, наведен порядок. Особенно нам понравилось в складе мягкого инвентаря. Заведующая складом А. К. Рудницкая рассказывает:

— Приходят к нам рабочие за спецовкой, удивляются: у вас как и в магазине. Спецодежду мы сложили по размерам и по фасонам. На вешалках вывешены образцы. Понравился, например, сварщику, костюм, идет мерить и примерочную.

Примерочная оформлена тоже как в магазине: на полу ковер, раздвижные занавески, зеркало.

Но склад неотапливаемый, мягкий инвентарь — одеяла, матрацы, постельное белье и другие вещи — могут попортиться от сырости.

РЕЙДОВАЯ БРИГАДА ПРЕДЛАГАЕТ:

— Начальнику УПТК Разову Е. Ю. принять неотложные меры к работе в зимних условиях складских помещений;

— начальникам строительных подразделений четко планировать месячные и недельно-суточные графики;

— управляющему трестом, главному инженеру Мегионгазстроя и заместителям управляющего только в исключительных случаях подписывать мышиного года на получение материалов в УПТК.

Склад для цемента освобожден от посторонних материалов, но здесь не заделаны стены, течет крыша, разбиты стекла в окнах.

Столкнулись мы с проблемой хранения стекла. В УПТК привозят стекло в контейнерах. Контейнеры в определенный срок необходимо вернуть поставщику. А выгрузить стекло некуда — нет специально оборудованного места. Однажды решили выгрузить просто на землю — чуть не половина листов побилась. Если хранить стекло в контейнерах — приходится платить штраф поставщику за несвоевременный возврат тары.

Для сведения. За несвоевременный возврат тары за период с 1 января во 1 августа 1985 года УПТК заплатило поставщикам штраф в размере 5-1200 рублей.

Рейдовая бригада отметила, что при переработке грузов в УПТК в последние два года наступили хорошие перемены. Но в комплектации строящихся объектов материалами таких перемен нет.

Отдел труда и зарплаты треста дал нам следующие сведения. В июле было проведено 12 фотографий рабочего дня. Из них выяснилось, что потери рабочего времени составили 2,7 процента. Половина потерь произошла из-за отсутствия на объектах строительных материалов.

Что же, в УПТК нет нужных материалов? Ничего подобного. Управление производственно-технологической комплектации в достаточном количестве обеспечено материалами. Перебои с доставкой материалов из УПТК на объекты происходят из-за непродуманного составления месячных и недельно-суточных графиков.

Один раз в месяц строительные подразделения треста составляют перечень необходимых материалов, указывают их количество. Такую заявку подают в УПТК. Бывает, что материалы с площадки возвращаются.

Например, на площадку ЖБИ по заказу КМСУ-25 заказали 196 кв. метров плоского шифера. Машина возвратилась с грузом, потому что шифер оказался не того размера. В заявке же не указывался размер. Налицо нарушение со стороны КМСУ-25 в оформлении документа.

11 сентября для строительства 36-го дома СУ-13 заказало 50 тыс. штук кирпича. С 20 до 22 часов две автомашины сделали два рейса. Приехали третий раз, простояли полтора часа и вернулись с грузом — некому было разгружать.

И еще один пример. По личной просьбе начальника участка-потока И. И. Подболотова на строительство КС-3 из УПТК отправили два панелевоза с шестью панелями ПСЛ-10. Прораб Г. И. Емелин отказался от груза.

Для сведения. Пробег автомашин составил 180 км, перевезенный груз — 24 тонны. УПТК предъявит участку-потоку штраф

(Окончание на 2-й стр.)

Эстафета бережливости

(Окончание. (Начало на 1-й стр.)

и размере 381 рубль.

Бич работы УПТК — это отпуск материалов по письмам и запискам, подписанным первыми руководителями треста. Когда в недельно - суточных графиках не учтены какие-то материалы, начальники управлений или участков обращаются с такими письмами в УПТК. Вместо того, чтобы заниматься непосредственными своими обязанностями на площадке, организовывать строительное производство, прорабы, начальники участков теряют время на «выбивание» нужного материала. Конечно, в процессе строительства могут быть какие-то изменения в недельно - суточных графиках, но это должно быть исключением, а не правилом.

А в тресте Мегионгазстрой в период с 1 по 10 сентября были отпущены материалы по одиннадцати письмам. В день рейда, например, работники УПТК отпустили трубы для прокладки теплосетей компрессорной станции на КСП-14, которую строит КМСУ-24. Письмо было подписано заместителем управляющего трестом В. Т. Кулигиным.

Начальник участка КМСУ-25 А. С. Парфеевец тоже прибыл в УПТК с письмом, но получить нужные материалы ему не удалось — на базе их не было. Напрасно истратил Анатолий Степанович рабочее время.

Объяснить такую практику можно только тем, что ответственные лица, составляющие месячные и недельно-суточные графики, не знают положения дел на местах, не умеют планировать свою работу и выполнить план.

Отпуск материалов по письмам и запискам нарушает ритм работы УПТК. Работникам управления приходится отвлекаться от намеченных дел, искать понадобившиеся материалы, оформлять документы на их отпуск.

П. НЗМЕСТЬЕВА, В. ПАРФЕНОВА — инженеры лаборатории экономического анализа; **Л. КОВАЛЕВА** — член головной группы народного контроля старший инженер строительной лаборатории; **А. ТОРГАШОВА** — старший инженер группы подготовки производства; **Л. ЛЕЛЮШКИНА** — корреспондент «Трибуны строителя».



Двадцать лет трудится в Московском швейном производственном объединении «Смена» швея-мотористка Л. В. Шарова. Лариса Васильевна — специалист высокой квалификации.

На снимке: Л. В. Шарова и молодая швея-мотористка Марина Петрова просматривают детали новой модели платья для девочек.

(Фотохроника ТАСС).

ПОСЛЕ КРИТИКИ

Лишили премии

В ответ на критическую заметку «Черная доска», опубликованную в «Трибуне строителя» 22 августа 1985 года, сообщаем, что поведение побывавшего в медвытрезвителе слесаря Антропова Владимира Витальевича обсуждено товарищами в отделе главного механика. Коллектив, в котором работает Антропов В. В., предложил вывести ему порицание и лишить премии за август.

Профсоюзный комитет КМСУ-25 утвердил предложение коллектива.

Ю. МИШАНИН,
и. о. начальника КМСУ-25;
В. КОРОВКИНА,
зам. председателя профкома.

В помощь монтажникам

Груз массой 400 килограммов на высоту 30 метров способен доставить новый передвижной гидравлический подъемник, созданный советскими специалистами. Он смонтирован на шасси автомобиля «КамАЗ» и особенно удобен при аварийных, ремонтно - строительных и монтажных работах, когда нет возможности возводить леса. Стрела состоит из трех колен, соединенных между собой шарнирно с помощью гидроцилиндров. Они могут перемещаться относительно друг друга только в вертикальной плоскости. Нижнее колено шарнира соединено с рамой, способной поворачиваться из 360 градусов. Все это делает подъемник маневренным и позволяет обслуживать самые труднодоступные места зданий и сооружений.



Москва. Значительной экономии топлива добиваются на производственном объединении «Станкостроительный завод имени Серго Орджоникидзе» благодаря внедрению газовых горелок, изобретенных инженером завода Г. П. Селезневым (на снимке). Новизна этой конструкции в «изменяемой геометрии факела». Работая с горелкой Г. П. Селезнева, можно менять форму пламени в соответствии с технологической необходимостью. Многие подразделения завода с успехом используют это изобретение, на которое Геннадий Петрович уже получил авторское свидетельство. 22 процента — такой экономии топлива добиваются работники предприятия, применяющие газовую горелку, изобретенную инженером.

Официальный отдел

Назначение

Приказом управляющего трестом главным энергетиком Мегионгазстроя назначен И. Г. Стриганов.

Стриганов Игорь Георгиевич родился в 1940 году в семье рабочего, русский, член КПСС с 1964 года. Окончил школу ФЗО, получил специальность каменщика. После службы в рядах Советской Армии по комсомольской путевке уехал на строительство Карагандинского металлургического комбината. В городе Артемовск окончил радиотехникум, работал электромонтером, электромехаником, начальником электросетей и подстанций. В Нижневартовске с 1980 года. Работал мастером, начальником электросетей Нижневартовского района. Женат, имеет троих сыновей.

Спрашиваете? Отвечаем!

Олимпиада-96

— Говорят, что Белая Олимпиада в 1996 году будет проводиться в Ленинграде. Если этот факт соответствует действительности, расскажите о нем подробней.

А. ЛОСЕВ, монтажник.

Город-герой Ленинград стал официальным кандидатом на проведение XVII зимних Олимпийских игр.

Ленинград располагает развитой спортивной базой. На его стадионах и во дворцах спорта не раз проводились соревнования и турниры самого высокого ранга.

Может возникнуть вопрос: как справится Ленинград с олимпийской программой, в которой большое место занимают выступления горнолыжников?

Соревнования по слалому, слалому-гиганту и скоростному спуску решено провести в городе Кировске Мурманской области. Здесь, в Хибинских горах Кольского полуострова, сама природа позаботилась о прокладке скоростных лыжных трасс, и при определенных усилиях состязания горнолыжников можно провести на должном уровне.

Ремонт скоро закончится

— На прошлой неделе мы всей семьей возвратились из отпуска. А детский сад № 27, куда мы водим свою дочь, закрыли на капитальный ремонт. Долго ли продлится этот ремонт и куда определить на время ремонта дочку?

Л. ПЕТРИЩЕВА,
штукатур-маляр.

Детский сад № 27 закрылся на ремонт 14 августа. В это время многие дети находились вместе с родителями в отпуске. Около 200 ребят мы распределили в детские сады, принадлежащие Мегионгазстрою и другим организациям. Детей тех работников, которые возвращаются из отпуска в эти дни, устраиваем по мере возможности в те садики, где смогли договориться.

Ремонт сейчас в разгаре. Бригада Анны Максимовны Корнак из ХУОР быстро и хорошо делает побелку, покраску комнат и подсобных помещений. На днях заканчивают свои работы сантехники КММУ-5. В начале октября ремонт детского сада будет окончен.

Л. КРАСНОЛОБОВА,
заведующая детским садом № 27.

Новый профсоюзный билет

В соответствии с решением XVII съезда профессиональных Союзов СССР в 1983—1987 годах проводится обмен профсоюзных билетов и учетных карточек членов профсоюза. В профсоюзной организации Мегионгазстрой обмен профсоюзных документов будет производиться в ноябре—декабре 1985 года.

В течение года профсоюзными комитетами проводилась подготовительная работа к обмену профдокументов: о предстоящей работе было рассказано на профсоюзных собраниях рабочих коллективов. Составлен график обмена.

Профсоюзным комитетам подразделений треста дано указание провести индивидуальные собеседования с теми членами профсоюза, которые имеют недостатки и упущения в производственной и общественной работе, в личном поведении.

А. ГОЛЕНИЩЕВА,
зам. председателя объединенного профкома.

Отзвенели горны в „Березке“

Закончилось пионерское лето. Возвратились из «Березки» ребята загорелыми, окрепшими, полными впечатлений. Дети уже приступили к занятиям в школе, но, наверное, не раз вспомнят море, экскурсии в Гагру и на озеро Рица, поход, костер и рассказ дяди Саши о войне...

А нам, педагогам, надо подвести итоги пионерского лета, проанализировать, что было хорошо, а что в будущем надо изменить.

Пятьдесят семь человек работали нынешним летом в пионерском лагере «Березка», что находится на Черноморском побережье Кавказа, воспитателями, вожатыми, сторожами и поварами, дворниками и шоферами. Все они добросовестно относились к своим обязанностям.

Старшей вожатой работала Ф. А. Псарева, у которой накоплен большой опыт работы с детьми. Старшим воспитателем — учитель Нижневартовской школы Е. С. Панов. Воспитателями и вожатыми в отрядах были студенты Тюменского университета. Они умело организовали пионерскую и воспитательную работу.

Душой всего коллектива пионерлагеря — и взрослых, и детей стали артисты вокально-инструментального ансамбля «Самотлор». Ребята работали дворниками, сторожами, а вечерами проводили дискотеки. Надо было видеть, как готовились дети к таким вечерам: мылись дочиста, аккуратно причесывались, одевались понаряднее. Музыканты Борис Фокин и Валерий Закондаев с удовольствием организовывали для ребят массовые игры, готовили художественную самодеятельность.

Пионерское лето

Программа отдыха детей была самая разнообразная. Но главное — это море. Ребята купались под наблюдением трех опытных спортивных работников. Действовала секция плавания, возглавляла которую тренер Т. П. Ананьева. Многие дети за смену научились плавать. Благоприятный климат, море и солнце закалили ребят. За два месяца не было простудных заболеваний — изолятор был пуст.

Интересными были встречи с ветеранами Великой Отечественной войны и труда. Большую воспитательную работу с ребятами проводил сторож СУ-13 Александр Георгиевич Буров, который восьмое лето работал в «Березке».

За успехи, достигнутые в пионерской и воспитательной работе, пионерский лагерь «Березка» был награжден Почетной грамотой Гагринского горкома комсомола и городского Дома пионеров г. Гагра.

В заключение остается сказать, что в этом году за две смены отдохнуло 410 детей. Родители платили за одну путевку 5 рублей 20 копеек. Полная же стоимость путевки — 360 рублей.

Каждое лето трест Мегионгазстрой снимает в аренду под пионерский лагерь среднюю школу в селе Алахадзы Абхазской АССР и платит за нее 15 тысяч рублей. На ежегодный ремонт здания школы и других помещений уходит еще 15 тысяч.

А. КУЛЬТИКОВ,
начальник пионерского лагеря «Березка».

СПОРТ

Занимайтесь аэробикой

В спортивном зале Дома культуры «Юбилейный» вновь начинает работу группа ритмической гимнастики, организованная год назад. Больше тридцати женщин, работниц всех подразделений треста Мегионгазстрой, посещали ее в прошлом году и убедились, как благотворно действуют на здоровье физические упражнения в сочетании с бодрой, веселой музыкой.

Занятия в группе проводит мастер спорта по художественной гимнастике Надежда Алексеевна Галкина. Она сама составляет комплекс упражнений, подбирает к ним музыку.

Занятия аэробикой будут проводиться каждый понедельник и четверг с 18 часов 30 минут.

В. АБЛАЖЕЙ,
зав. спортзалом Дома культуры «Юбилейный».

На приз газеты «Трибуна строителе»

В субботу, 21 сентября, в спортивном зале Дома культуры «Юбилейный» начинаются соревнования по волейболу среди подразделений треста Мегионгазстрой на приз газеты «Трибуна строителя».

Заседание судейской коллегии состоится 20 сентября в 18 часов.

За редактора
Н. А. ЯРОВОЙ.

Наш адрес:
628440, г. Нижневартовск, улица Мусы Джалиля, 10. Телефоны 2-30-31, 6-35-12 и 6-35-13.
Газета отпечатана Нижневартовской городской типографией. Над полиграфическим исполнением номера работали линотописты Г. Жигелис, В. Кудрявцева, метранпаж В. Алимпиева, печатница Р. Ненашева.
Заказ 11331
Тираж 1329

ПРОЛЕТАРИИ ВСЕХ СТРАН, СОЕДИНЯЙТЕСЬ!

ТРИБУНА СТРОИТЕЛЯ

Газета издается с 3 февраля 1979 г.
1985 г.
ОКТЯБРЬ
3
четверг
№ 38 (345)

Орган партийного комитета, администрации, объединенного профкомитета и комитета ВЛКСМ ордена «Знак Почета» комсомольско-молодежного треста Мегионгазстрой

Цена 1 коп.

Время действовать

Судьба всех наших планов решается в трудовом коллективе. Именно здесь рождаются успехи, здесь прежде всего обнаруживаются просчеты, формируется нравственный климат. Все это вместе взятое зависит от уровня партийного руководства коллективом.

СУ-54 — единственное подразделение треста, которое всем своим составом работает за пределами Нижневартовска. Строительство Локосовского газоперерабатывающего завода ведется более, чем за 100 километров от города.

Подавляющее большинство работников этого управления проживает в полевом городке. Поэтому партийной организации и администрации СУ-54 приходится больше, чем в других управлениях уделять внимании бытовым вопросам.

Последние два года вопросы труда и быта строителей постоянно находились под контролем партийной организации. Неоднократно обсуждались эти вопросы на собраниях коммунистов и на заседаниях партийного бюро управления.

О результатах этой работы и говорили коммунисты на отчетно-выборном собрании партийной организации СУ-54, которое состоялось в клубе трассового поселка.

В докладе старшего инженера секретаря партбюро С. Г. Пановой, в выступлениях плотников-бетонщиков П. Н. Платунова, К. Д. Сурвилы, начальника управления В. П. Парамонова говорилось о том, что влияние парторганизации на решение бытовых вопросов было результативным.

Городок надежно подготовлен к зиме, произведен ремонт общежитий, улучшилась работа столовой и магазинов, регулярно работает баня.

Чаще перед жителями полевого городка стали выступать с концертами самодеятельные артисты Дома культуры «Юбилейный». Клубные работники оказывают помощь в проведении культурно-массовых мероприятий.

Конечно, хорошее радует. Но сегодня нельзя действовать по старинке.

Партийная жизнь: смотр наших рядов

Во всех сферах производства не на словах, а на деле надо наводить порядок.

В докладе, в выступлениях бригадира Е. П. Бояркина и других приводились примеры нарушения трудовой дисциплины отдельными рабочими и инженерами, примеры расточительного отношения к материалам.

Боевитость партийной организации, сила ее влияния на массы прежде всего зависит от активности коммунистов, их авангардной роли в трудовом коллективе. Решающую роль в этом играет правильная расстановка кадров. Этому вопросу партийное бюро уделяло первостепенное внимание.

Еще год назад среди бригадиров не было ни одного члена партии. Теперь три из шести низовых коллективов возглавляют коммунисты Евгений Бояркин, Валерий Христенко и Николай Мазуров. Увеличилась партийная прослойка и среди линейных инженеров.

В парторганизации СУ-54, как и повсюду, происходит перестройка партийного руководства хозяйственной и политической работой в соответствии с установками апрельского (1985 г.) Пленума ЦК КПСС. Перестройка — дело, разумеется, непростое. Его не одолеть лихим наскоком, одной скоротечной кампанией.

Нет, чтобы дело пошло по-настоящему, нужна конкретная, напористая работа, решительная ломка старых оценок и благодушных настроений.

Именно и такой обстановке проходило отчетно-выборное собрание в парторганизации СУ-54. Многие коммунисты самокритично оценивали свой вклад и подготовку объектов второй очереди Локосовского ГПЗ к сдаче и эксплуатацию. По-деловому были обсуждены многие наболевшие вопросы. Равнодушных не было. В прениях выступило более половины присутствующих на собрании.

* * *

Работу бюро собрание коммунистов в отчетном периоде признало удовлетворительной. Секретарем партбюро избрана заведующая полевым городком В. А. Носовец. Ее заместителем — начальник производственного отдела управления Л. А. Подболотова.

Н. ЯРОВОЙ,
секретарь партийного комитета треста Мегионгазстрой.



Старший инженер по технике безопасности Светлана Григорьевна Панова (СУ-54) постоянно бывает на строительной площадке Локосовского ГПЗ.

На снимке: С. Г. Панова беседует с рабочими комсомольско-молодежной бригады Валерия Христенко.

С ОЦЕНКОЙ «ХОРОШО»

Введен в строй действующих еще один важный объект на Самотлорском нефтяном месторождении. Государственная комиссия приняла его в эксплуатацию с оценкой «хорошо».

Вакуумная компрессорная станция на КСП-14 возведена за один год — точно в соответствии с проектными сроками строительства. На ее сооружении отличилась бригада Владимира Ильича Белозерова. Руководил строительством станции от первого колышка до сдачи в эксплуатацию начальник участка Николай Алексеевич Кадомцев.

Сметная стоимость новой вакуумной насосной станции 1 млн. 700 тыс. рублей. Строители и монтажники четко уложились в эту сумму, не допустив ни одного рубля перерасхода.

Наш коллектив благодарен работникам таких субподрядных организаций, как СУ-14, пятое управление механизации, НММК-4, Нижневартовское управление Сибэлектромонтажа, СУ-56, СУ-45. Эти коллективы успешно справились со своими обязательствами по строительству компрессорной станции на КСП-14.

На новой вакуумной станции уже прокручено и опробовано все технологическое оборудование. С вводом ее в эксплуатацию Нижневартовский газоперерабатывающий завод будет дополнительно каждый год получать 90 тысяч кубометров попутного нефтяного газа.

Такова мощность станции, построенной коллективом КМСУ-24 и субподрядными организациями.

М. ПОПОВ,
главный инженер КМСУ-24.

Строители и монтажники! Крепите дисциплину труда на каждом рабочем месте! Бережно расходуйте строительные материалы!

Герои трудовой декады

Штаб по организации социалистического соревнования, посвященного XXVII съезду КПСС, подвел итоги очередного этапа трудового соперничества.

Героями одиннадцатой трудовой декады признаны:

комсомольско-молодежная бригада В. В. Тишина (КМСУ-24), выполнившая декадное задание на 169 процентов;

комсомольско-молодежная бригада И. Т. Лэтфуллина (КМСУ-25), выполнившая задание десятидневки на 120 процентов;

специализированная бригада слесарей-трубоукладчиков СУ-45, которыми руководит И. С. Шевченко (119,6 процента);

комплексная бригада М. И. Букалова (СУ-13), справившаяся с декадным заданием на 110 процентов;

бригада штукатуров-маляров СУ-13, возглавляемая Г. В. Зобниной и выполнившая задание одиннадцатой декады на 108 процентов.

А. ГОЛЕНИЩЕВА,
зам. председателя объединенного комитета профсоюза треста.

Собрание коммунистов

В Доме культуры «Юбилейный» 30 сентября состоялось собрание коммунистов Мегионгазстроя.

Главный инженер треста Мегионгазстрой Г. В. Проценко выступил на собрании с докладом «О работе партийной организации Мегионгазстроя по выполнению постановления ЦК КПСС и Совета Министров СССР «О комплексном развитии нефтяной и газовой промышленности Западной Сибири в 1985-90 гг.» и реализации указаний Генерального секретаря ЦК КПСС тов. Горбачева М. С., высказанных во время пребывания в Тюменской области».

В прениях по докладу приняли участие член партийного комитета треста и бюро Нижневартовского горкома КПСС, бригадир генподрядной комсомольско-молодежной бригады Н. П. Нежданов (участок-поток); председатель комитета профсоюза КМСУ-24, старший инженер В. А. Шаврова; электросварщик Н. Н. Марчук (КМСУ-25); секретарь партийного бюро, начальник отдела завода строительных материалов В. И. Коленкова.

Участники открытого партийного собрания приняли мероприятия и постановление по обсужденному вопросу.

На месяц раньше срока

Проектный срок строительства такой подстанции, какую построила на КНС-27 бригада Виктора Викторовича Сковородникова (КМСУ-24), — три месяца. А этот передовой комсомольско-молодежный коллектив построил объект за два месяца.

Сметная стоимость подстанции 1 млн. 51 тыс. рублей.

Государственная комиссия, принимая объект в эксплуатацию, оценила труд строителей хорошей оценкой.

А ты подписался на свою газету?

В коллективе КМСУ-24 работает 125 человек. За три недели общественный распространитель печати мастер Жанна Васильевна Белозерова оформила рабочим и служащим управления подписку на 520 различных газет и журналов.

На 114 экземпляров «Трибуны строителя» подписались рабочие и служащие КМСУ-24. Это значит, что свою рабочую газету будет получать каждый молодой строитель КМСУ-24, проживающий в общежитии, каждая семья работников этого управления.

Много интересных газет и журналов будут получать в новом году семьи бригадира В. В. Сковородникова, электросварщика Г. К. Черткова и монтажника А. Я. Титоренко.

Об этом своевременно позаботились главы семей и общественный распространитель печати Ж. В. Белозерова.

Экономика и дисциплина

Год 1985-й. Октябрь

Летопись социалистического соревнования



Первое место присуждено коллективу КМСУ-24

Администрация и президиум объединенного комитета профсоюза треста Мегионгазстрой подвели итоги социалистического соревнования за август.

Соревнование управлений

План по всем технико - экономическим показателям выполнило КМСУ-24 (начальник В. П. Чухаркин, председатель профкома В. А. Шаврова).

В августе коллектив КМСУ-24 план по генподряду выполнил на 134,1 процента, собственными силами — на 123,7 процента. Производительность труда возросла на 3,9 процента. Сдана товарная строительная продукция в объеме 1 млн. 51 тыс. рублей. Экономия фонда заработной платы за месяц составила 186 тыс. рублей.

Коллективу КМСУ-24 присуждено первое место в соревновании.

Второе место у коллектива хозрасчетного участка отделочных работ (Г. Е. Бурмистров, В. В. Рязанова). Это подразделение не выполнило план по прибылям. Остальные технико - экономические показатели хорошие.

Третье место решено никому не присуждать, поскольку остальные подразделения треста не выполнили условий соревнования.

Комиссия по подведению итогов социалистического соревнования отметила, что не выполнили план по генподряду участок - поток (начальник участка П. П. Подболотов, председатель профкома Ю. П. Иванов) и СУ-45 (Ю. К. Яблонский, Т. А. Ларионова).

Не справилось с заданием по росту производительности труда СУ-13 (В. П. Симонов, Л. П. Басенкина), КМСУ-25 (А. П. Новошицкий, Л. Н. Серик), участок - поток, СУ-54 (В. П. Парамонов, Е. М. Бояркин). Допустили перерасход заработной платы КМСУ-25, участок-поток и СУ-54.

Соревнование участков

Победу в соревновании участков одержал коллектив, которым руководит Г. К. Губки (КМСУ-24). На втором месте участок, возглавляемый Ю. Р. Смольским (СУ-54).

По всем показателям участок В. А. Гурьева (СУ-45) претендовал на второе место в соревновании. Но в связи с тем, что никто из руководителей СУ-45 не явился на подведение итогов, участок В. А. Гурьева снят с соревнования.

Соревнование бригад

Первое место в соревновании хозрасчетных бригад заняла комсомольско - молодежный коллектив, возглавляемый В. В. Сковородниковым (КМСУ-24).

Второе место присуждено каменщикам, которые строят детсад № 46 в шестом микрорайоне. Руководят бригадами Г. С. Макаров и Г. С. Нидюков (СУ-13).

Третье место никому не присуждено.

В соревновании бригад ведущих профессий первое место завоевала бригада В. Г. Кулешовой (СУ-13).

Второе место присуждено коллективу, возглавляемому В. А. Черепанским (СУ-54), третье место — бригаде Т. Д. Бердник (СУ-54).

По всем показателям бригада Н. С. Шевченко (СУ-45) претендовала на первое место, но из-за недисциплинированности отдельных руководителей управления, не явившихся на подведение итогов соревнования, бригада Н. С. Шевченко выбыла из соревнования.

* * *

Для коллективов, занявших первое место, выделены четыре легковые автомашины «Жигули» для внеочередного приобретения их передовиками производства за наличный расчет.

А. СУХОДОЕВА,
инженер треста Мегионгазстрой.

Постоянный лидер

Комитет профсоюза участка-потока и совет бригады Н. П. Нежданова подвели за август итоги соревнования между специализированными звеньями.

Впереди вновь оказалось звено Виктора Перепечаева, постоянно лидирующее в соревновании.

Этот коллектив августовское задание по росту производительности труда перевыполнил на 36,1 процента и успешно справился с планом по производству строительно - монтажных работ (151,6 процента).

Второе место в соревновании заняло звено Булата Азаматова, а третье — звено Александра Коренькова.

И. РЕЗНИК,
наш рабкор.

Черная доска

В Нижневартовский городской медвытрезвитель 1-й сентября в пьяном виде был доставлен Горелов Евгений Сергеевич, тракторист участка - потока (начальник Н. Н. Подболотов).

Горелов Евгения приехал к нам по комсомольской путевке в составе Всесоюзного ударного отряда имени 40-летия Великой Победы, определялся на работу в комсомольско - молодежную бригаду Н. П. Нежданова, получил место в 13-м общежитии.

Ни в трудовом коллективе, ни по месту жительства поначалу ничего плохого о Евгении не могли сказать.

Но, видно, обстановка нетребовательности, которая царит там, где проживает Горелов, способствовала тому, что молодой человек начал злоупотреблять спиртным.

Несколько раз пытался пронести в общежитие водку Пишулин Игорь (тоже из бригады Н. П. Нежданова). Вечерами, в выходные дни и праздники Игорь нарушал порядок в общежитии. Безобразно себя вел Николай Коновалов и Александр Гущин.

Долго терпели их «художества» и наконец совет общежития решил выселить мастеров пьяного дебоша из общежития. Однако вняли активисты просьбам и дали последний испытательный срок: Николаю и Александру: если ребята в дальнейшем не нарушат порядок, то оставят их в общежитии.

Недостойно ведет себя и общежитии водитель 10-й автобазы Ольшанский Владимир. В ночь с 16 на 17 сентября он ворвался в одну из комнат и начал избивать спящего. Завязалась драка. Не первый раз Ольшанский является зачинщиком таких потасовок. Прибывший на место происшествия милиционер навел порядок.

Но где были члены оперативного комсомольского отряда? Почему они перестали бороться за порядок в своем общежитии?

Л. ВЕБЕРОВА,
наш корр.

Начался новый учебный год

В канун нового учебного года партийный комитет треста Мегионгазстрой провел организационный семинар. Пропагандисты доложили на нем о готовности к новому учебному году, высказали уверенность в том, что занятия со слушателями будут проходить в обстановке деловитости и тесной связи изучаемого материала с решением производственных задач.

Перед пропагандистами выступил главный инженер треста Мегионгазстрой, председатель совета по экономическому образованию Г. В. Процейко. Он рассказал подробно о работе коллектива треста Мегионгазстрой в 1985 году и задачах пропагандистов в мобилизации коллектива на успешное завершение заданий XI пятилетки.

Пропагандисты прослушали лекцию о международном положении, которую прочитал член первичной организации общества «Знание», заместитель начальника 13-го управления В. Г. Лазарев.

Начальник лаборатории экономического анализа треста Мегионгазстрой М. К. Скорына выступила перед пропагандистами с методическими рекомендациями по проведению первого занятия, тема которого «Все возможности и резервы — на успешное выполнение плана и социалистических обязательств, на достойную встречу XXVII съезда КПСС».

Во вторник, первого октября, в большинстве школ, семинаров, политкружков успешно прошли первые занятия.

Л. ГОРОВАЯ,
зав. кабинетом политпросвещения парткома треста Мегионгазстрой.

А слава тебя найдет

В подразделениях Мегионгазстроя проходит эстафета трудовых дел, девиз которой «XXVII съезду КПСС, 20-летию Мегионгазстроя — наш труд, вдохновение и мастерство». В минувшее воскресенье рапортовал о своих достижениях коллектив СУ-13.

Дом культуры «Юбилейный». Звучат мелодии, воспевающие труд. Родину, рабочий класс. В фойе — работники СУ-13 и КМСУ-24 вместе с семьями. Они с большим интересом рассматривают стенную газету, убедительно рассказывающую о славном пути коллектива СУ-13.

Звонок приглашает всех в зал, где состоится главное событие этого воскресного дня.

Заслуженные люди: — плотник - бетонщик В. С. Маишов, штукатуры - маляры Ф. М. Габбасова и Р. Х. Валитова вносят Красное знамя управления.

Этим торжественным актом и начался праздник, смысл и содержание которого можно сформулировать так: работай добросовестно, будь честным в отношениях с товарищами, заботься о воспитании подрастающего поколения, а слава тебя найдет.

Под дружные аплодисменты присутствующих мотористу Нине Сапельевне Радаповой, штукатуру-маляру Ракии Мухтаровне Маишовой были вручены медали «Ветеран труда». Это не первые государственные награды, которыми отмечен труд этих замечательных женщин.

...На сцене слава и гордость коллектива — люди, работающие в СУ-13 без малого двадцать лет, со дня образования управления.

В коротких интервью, которые ведущие праздника брали у ветеранов труда, звучала гордость за то, что построено и уверенность в том, что эстафета трудовых дел передается в крепкие, надежные молодые руки.

По-настоящему трогательным был тот момент, когда молодые рабочие со словами благодарности вручали цветы своим наставникам, когда воспитанники детского сада № 12 и участники художественной самодеятельности дарили передовикам концертные номера.

В заключение праздника, который 29 сентября состоялся в Доме культуры, эстафету трудовых дел принял коллектив КМСУ-24.

Затем для взрослых был показан фильм «Неуловимые мстители», а для маленьких — спектакль кукольного театра.

П. ЛИНЕНДИНА,
наш корр.

Портрет коллектива СУ-13

12 февраля 1966 года приказом министра газовой промышленности в пос. Нижневартовском организовано СУ-13.

В настоящее время в СУ-13 работает 354 человека.

Среди них 33 коммуниста, 102 комсомольца, 49 кавалеров орденов и медалей СССР.

В коллективе 217 женщин и 137 мужчин, 128 штукатуров-маляров, 33 каменщика, 28 плотников, 18 бетонщиков, 14 монтажников, 13 плиточников, 12 сварщиков.

За 20 неполных лет построено почти 100 тыс. квадратных метров жилья, 32 общежития, 5 школ, 8 детских садов, аэровокзал и автостанция, Дом культуры «Юбилейный», здание госбанка, больничный комплекс, столовые, магазины, кафе-рестораны, овощехранилища, хлебозавод. А так же пусковой комплекс спецбазы «Татра», нефтяные объекты на Самотлоре.

Спорт

На кубок газеты «Трибуна строителя»

Подошел к финишу турнир по волейболу на приз газеты «Трибуна строителя». Этот турнир проводился среди мужских команд. Он выявил не только лучших спортсменов, но и показал, на каком уровне находится в трудовых коллективах физкультурно - массовая работа.

Комсомольско - молодежная бригада Николая Павловича Нежданова всегда активно участвует во всех спортивных соревнованиях. Не было ей равных и в этом турнире. А как же выглядели другие коллективы?

Ни разу за последние годы мы не видели в спортивном зале Дома культуры «Юбилейный» физкультурников ХУОР и жилищно - коммунальной конторы. Эпизодически здесь появляются работники СУ-13 и КМСУ-25. В последнем волейбольном турнире не участвовали коллективы КМСУ-24, КМСУ-25, СУ-45 и УПТК.

Это свидетельствует о том, что первые руководители и комитеты профсоюза вышеназванных подразделений недостаточно четко понимают роль физкультуры и спорта в укреплении здоровья строителей, повышении их работоспособности, силы и выносливости.

* * *

Первое место в волейбольном турнире и кубок газеты «Трибуна строителя» завоевала дружная команда бригады Г. П. Нежданова (участок-поток).

На втором месте волейболисты аппарата треста. На третьем — команда СУ-13.

В ходе соревнований по волейболу сформированы две команды (бригада Н. П. Нежданова и сборная треста), которые в эти дни отстаивают честь Мегионгазстроя в городских состязаниях.

В. АБЛАЖЕЙ,
зав. спортзалом Дома культуры «Юбилейный».

Редактор
З. И. КРИВОЛАПОВА.

Наш адрес:

628440, г. Нижневартовск, улица Мусы Джалиля, 10. Телефоны 2-30-31, 6-35-12 и 6-35-13.
Газета отпечатана Нижневартовской городской типографией. Над полиграфическим исполнением номера работали линотиписты Г. Жигелис, В. Кудрявцева, метранпаж В. Алимпиева, печатница В. Лобанова.
Заказ 11985
Тираж 1329

ПРОЛЕТАРИИ ВСЕХ СТРАН, СОЕДИНЯЙТЕСЬ!

ТРИБУНА СТРОИТЕЛЯ

Орган партийного комитета, администрации, объединенного профкомитета и комитета ВЛКСМ ордена «Знак Почета» комсомольско-молодежного треста Мегионгазстрой

Газета издается с 3 февраля 1979 г.

1985 г.
ОКТЯБРЬ
10
четверг
№ 39 (346)

Цена 1 коп.

Медали золотые, серебряные и бронзовые

Укрупненная комсомольско - молодежная генподрядная бригада Н. П. Нежданова является участницей Выставки Достижений Народного Хозяйства СССР.

В павильоне «Сквозной поточный бригадный подряд» экспонируются материалы, характеризующие работу бригады Н. П. Нежданова в этом направлении.

Главный комитет ВДНХ постановил:

—наградить золотой медалью ВДНХ с выплатой 200 рублей премии бригадира Нежданова Николая Павловича за руководство укрупненной генподрядной бригадой и непосредственное выполнение работ по проведению эксперимента;

—наградить серебряной медалью с выплатой 100 рублей премии зам. управляющего трестом Мегионгазстрой Пикмана Григория Ильича за участие в разработке программы эксперимента, обеспечение инженерной подготовки поточного строительства газлифтных компрессорных станций и за координирование действий участников строительства;

—наградить бронзовой медалью ВДНХ с выплатой 50 рублей премии Кульматицкого Петра Васильевича, электросварщика, Карлыкова Николая Константиновича, монтажника, Перепечаева Виктора Михайловича, монтажника, за непосредственное участие и выполнение работ по программе эксперимента и повышение производительности труда на 13.7 процента;

—наградить бронзовой медалью ВДНХ с выплатой 50 рублей премии начальника отдела организации труда треста Мегионгазстрой Уздяеву Людмилу Николаевну за участие в разработке документации подряда для укрупненной бригады, в организации оплаты труда работников по единому наряду за конечный результат, осуществление оперативного учета и контроля за ходом эксперимента и социалистическим соревнованием участников строительства по принципу «Рабочей эстафеты».

Л. ЛЕЛЮШКИНА,
наш корр.



Надежда Григорьевна Табунщикова работает мотористкой в СУ-13. Семь лет назад она вместе с семьей приехала в Нижневартовск. Ей полюбился сибирский город и работа нравится.

Н. Г. Табунщикова — коммунист с десятилетним стажем. Товарищи по партийной организации избрали ее членом партийного бюро СУ-13.

На снимке: мотористка СУ-13 **Надежда Григорьевна Табунщикова.**

Почетный диплом

Коллегия Минефтегазстроя и ЦК отраслевого профсоюза, подводя итоги соревнования в честь 50-летия стахановского движения, признали комсомольско - молодежный трест Мегионгазстрой победителем Всесоюзного социалистического соревнования.

Наш трест награжден переходящим Красным знаменем министерства и ЦК профсоюза, а также Почетным дипломом «Лучшему трудовому коллективу».

«Москвич-412» в награду

Коммунист Вячеслав Воронков находится сейчас в заграничной командировке, а с главной выставки страны в его адрес и и адрес возглавляемого ранее им коллектива пришла радостная весть.

Главный комитет ВДНХ СССР принял постановление: утвердить участников выставки 1985 года и наградить Дипломом почета с натуральной премией — автомобилем «Москвич-412» бригадира комплексной хозрасчетной комсомольско-молодежной бригады треста Мегионгазстрой тов. Воронкова Вячеслава Александровича.

Бригада Вячеслава Воронкова (КМСУ-25) еще 24 апреля выполнила пятилетнее задание. Это стало возможным благодаря тому, что 25 процентов строительно-монтажных работ выполнено методом бригадного подряда. Сроки сооружения объектов за пятилетку сокращены на 18 процентов. Производительность труда при этом на 7.2 процента премыслила плановую. Только за один год бригада Воронкова сэкономила 1500 кг металлоконструкций и 900 кг цемента.

Коммунист Воронков вдумчивый наставник молодежи и активный общественник. Вячеслав Александрович избирался членом партийного комитета треста Мегионгазстрой, народным депутатом Нижневартовского городского Совета, членом Ханты - Мансийского окружного комитета партии.

Л. БЕЛОУС,
старший инженер Мегионгазстроя.



Грамоты и премии

Рассмотрев итоги социалистического соревнования комсомольско - молодежных коллективов во втором квартале, штаб ЦК ВЛКСМ по освоению Западной Сибири и Главтюменьнефтегазстрой признали победителями областного соревнования:

— комсомольско - молодежную бригаду Георгины Зобниной;

—комсомольско - молодежную бригаду Дмитрия Билана.

Оба коллектива награждены почетными грамотами с выплатой денежной премии в размере 300 рублей.

На три месяца раньше срока

На три месяца раньше срока закончены все работы в поселке Ильичевской нефтеперекачивающей станции.

Руководил здесь работами прораб А. С. Журавлев. Александр Константинович грамотный инженер с большим производственным стажем. Немало усилий приложил он к тому, чтобы досрочно были закончены все работы.

Выполнив свою задачу, строители КМСУ-25 ушли с площадки Ильичевской НПС и полностью ликвидировали в Кондинском районе свой участок.

Окончив три года назад службу в Советской Армии, прибыл в Нижневартовск Андрей Родионов. Всегда хорошо выполняет он задания строителей на своем РДК-25.

Товарищи избрали Родионова членом цехового комитета профсоюза. Андрей общественную работу выполняет добросовестно.

На снимке: машинист дизельного крана пятого управления механизации Андрей Борисович Родионов.

Фото В. РЫБАКОВА.

Еще раз о создании РСУ

—В нашем коллективе появились слухи о создании нового ремонтно-строительного управления и о расформировании хозрасчетного участка отделочных работ. Прошу разъяснить, насколько правомерны эти разговоры?

Г. ФАТЕЕВА,
секретарь парторганизации хозрасчетного участка отделочных работ.

На вопросы, которые по просьбе рабочих ХУОР задала газете Галина Федоровна Фатеева, отвечает главный инженер Мегионгазстроя Григорий Васильевич Проценко.

—Создано ли новое ремонтно - строительное управление?

— Нет, пока не создано и вот почему.

Еще 10 июня министр строительства предприятий нефтегазпрома тов. Чирсков В. Г. издал приказ «Об изменениях в организационной структуре министерства». В этом документе записано: «Организовать в составе треста Мегионгазстрой ремонтно - строительное управление с дислокацией в г. Нижневартовске». Позднее такой же приказ был издан по Главтюменьнефтегазстрою.

Трест Мегионгазстрой получил уже штатное расписание на новое управление. Но оно не создается лишь потому, что финансирование тех работ, которые будет выполнять РСУ, открывается лишь с 1 января 1986 г.

—Укомплектован ли штат нового управления?

—Не укомплектован по вышеназванной причине.

—А будут ли на инженерные должности приглашать тех, кто давно работает в хозрасчетном участке?

— На этот вопрос нельзя ответить однозначно. Комплектование штата будет поручено руководителям управления, которые пока не назначены. Но если кто-то из опытных работников ХУОР пожелает перейти во вновь создаваемое ремстройуправление, то вопрос этот, как и везде, будет решаться в индивидуальном порядке.

По слухам и авторитетно

—Какова дальнейшая судьба ХУОР? Говорят, он будет передан в подчинение жилищно - коммунальной конторы. А это значит, что районный коэффициент понизится до 1.5...

—Кто распускает такие слухи, товарищи, и зачем? Никаких изменений, как вы говорите, в судьбе ХУОР не предполагается в ближайшее время. Как был участок самостоятельным подразделением треста, так и останется. А разговоры относительно изменения районного коэффициента в сторону уменьшения вообще надо признать вредными, мешающими людям спокойно работать.

—Есть ли резон создавать для нового управления материальную базу? Ведь у РСУ и у хозрасчетного участка по существу одна задача — капитальный ремонт. Могли бы мы обойтись одной, существующей базой.

—Там, где сегодня находятся прачечная, база ЖКК и хозрасчетного участка, скоро поднимутся красивые высотные дома. В октябре - ноябре мы должны снести старую базу и предоставить фронт работы московским строителям.

Генеральным подрядчиком строительства новой базы, сметная стоимость которой 4 млн. рублей, назначен коллектив СУ-45. Он уже приступил к ее строительству.

Кроме специальных объектов на территории базы будут воздвигнуты здания, в которых станут трудиться работники аппаратов ремстройуправления, хозрасчетного участка и жилищно - коммунальной конторы. Проектом предусмотрены в новом здании столовая и хороший красный уголок.

Экономика и дисциплина



Год 1985-й. Октябрь

Летопись социалистического соревнования

Ударники XI пятилетки

Коллегия Главтюменьнефтегазстроя и президиум обкома профсоюза рабочих нефтегазпрома приняли постановление о награждении передовиков производства общесоюзным знаком «Ударник одиннадцатой пятилетки» с вручением памятных подарков.

Среди тех, кто удостоен такой награды за повышение эффективности и качества работы, находятся следующие работники Мегионгазстроя и пятого управления механизации:

Астапин Алексей Андреевич — бригадир УПТК;

Антонец Зоя Ивановна — начальник отдела УПТК;

Виноградов Анатолий Петрович — слесарь пятого управления механизации;

Губин Георгий Константинович — начальник участка КМСУ-24;

Зинганцев Леонид Николаевич — электрослесарь ЖКК;

Зеленин Владимир Васильевич — слесарь ХУОР;

Идрисов Марс Сафуанович — электросварщик ХУОР;

Крюков Евгений Владимирович — слесарь-трубоукладчик СУ-45;

Кульматицкий Петр Васильевич — газоэлектросварщик участка-потока;

Карлыков Николай Константинович — машинист экскаватора участка-потока;

Лотфуллин Ильхам Толибуллович — бригадир комсомольско - молодежной бригады КМСУ-25;

Макаров Георгий Степанович — бригадир СУ-13;

Петров Анатолий Поликарпович — электросварщик КМСУ-24;

Петруша Анатолий Григорьевич — машинист крана пятого управления механизации;

Просвирник Валентин Алексеевич — газоэлектросварщик СУ-54;

Середкин Владимир Константинович — плотник СУ-13;

Сердюк Николай Иванович — слесарь-трубоукладчик СУ-45;

Тумбинская Любовь Михайловна — начальник отдела СУ-54;

Хазеев Тагир Саримович — бригадир комсомольско - молодежной бригады КМСУ-25;

Хвесик Федор Ильич — электросварщик СУ-45;

Шишов Геннадий Алексеевич — монтажник СУ-51;

Янышев Муфтах Шакирович — машинист УПТК.

Прогноз на завтра

На учете в профорганизации аппарата треста стоит 110 человек. Между отделами организовано соревнование, итоги которого подводятся один раз в квартал. Тем, кто добросовестно выполняет свои обязанности, кто дорожит своим авторитетом, оказывается честь и уважение. О них с теплотой говорилось в отчетном докладе комитета профсоюза, с которым выступила зам. председателя Т. Н. Кузнецова.

Такие члены комитета профсоюза, как А. В. Иссоцкая, пришли на собрание во «всеоружии» и были готовы дать людям полный отчет о проделанной работе.

Многие выступления профсоюзных активистов и других работников аппарата треста были не лишены анализа, точной наблюдательности, изрядной доли критики, которая была конкретна и доказательна.

На собрании получился откровенный разговор, на который нас нацеливает апрельский Пленум ЦК КПСС. Но мало хорошо подготовить и провести собрание, куда сложнее выполнить его решения.

Работа комитета профсоюза в отчетном периоде признана удовлетворительной, но в его деятельности было немало упущений. Об этом свидетельствуют хотя бы такие факты.

На работу с детьми по смете отпускалось 588 рублей. Фактически не израсходовано ни копейки, потому что никакой работы с детьми не проводилось. Совершенно неиспользованной оказалась сумма (116 руб.), предназначенная для премирования профактива. Не полностью были израсходованы деньги, отпущенные сметой на культурно - массовую и спортивную работу.

Профсоюзная жизнь: отчеты и выборы

Да и куда их было расходовать, эти средства, если аппарат треста, славившийся ранее танцорами да певуньями, не участвовал даже в самодеятельном фестивале «Весенние ритмы»?

Не все благополучно и в коллективе с трудовой дисциплиной — здесь появились прогульщики. Нерегулярно проводились профсоюзные собрания.

Многие сотрудники аппарата треста занимаются огородничеством и довольно успешно. Так, А. К. Гольчицева собрала со своего огорода 50 ведер картошки, Т. И. Елисеева и П. А. Дорофеева по 40 ведер, семьи Г. Г. Князькина и Г. М. Махеевой по 30 ведер картошки.

Хороший урожай! И это при тех трудностях, которые испытывали огородники. Комитету профсоюза следовало вести себя настойчивей в решении таких вопросов, как обеспечение огородников транспортом, организации полива участков, строительство овощехранилищ.

Комитет профсоюза имел все полномочия для решения этих вопросов, превратившихся в проблему, но не добился того, чтобы эти вопросы были сняты с повестки дня.

Произошло это, видимо, потому, что кое-кому вопросы эти показались незначительными. Но разве бывают в жизни профорганизации «мелочи»? Тем более, что они касаются быта сотрудников.

На отчетно - выборном собрании было высказано немало конкретных замечаний и пожеланий. Новому комитету профсоюза (председатель П. Ф. Сугак) следует так организовать дело, чтобы в ближайшее время выполнить все критические замечания, чтобы ни один поднятый вопрос не остался без внимания, чтобы сбылись все прогнозы и пожелания.

Л. ЗАРЕЧНАЯ,
наш корр.

Итоги 12-й трудовой декады

В трудовых коллективах треста Мегионгазстрой продолжается и с каждым трудовым днем крепнет социалистическое соревнование за достойную встречу XXVII съезда партии.

Подведены итоги двенадцатой ударной трудовой декады. Ее победителями признаны:

специализированная бригада Алексея Васильевича Грошева (СУ-45), выполнившая декадное задание на 122,5 процента;

комсомольско - молодежная бригада Валентины Геннадьевны Кулешовой (СУ-13), справившаяся с заданием десятидневки на 111 процентов;

комплексная комсомольско - молодежная бригада Ильхама Толибуловича Лотфуллина (КМСУ-25), достойно несущая ударную вахту и выполнившая успешно задание двенадцатой декады (170 процентов);

комплексная бригада Николая Ивановича Мазурова (СУ-54), добросовестно работавшая в двенадцатой декаде (120,8 процента);

бригада каменщиков, которой руководит Георгий Степанович Макаров (СУ-13). Этот коллектив выполнил декадное задание на 110 процентов;

комсомольско - молодежная бригада Валентина Васильевича Тишина (КМСУ-25) лучше всех поработала в дни двенадцатой ударной декады, выполнив задание на 192 процента.

Ударная вахта в честь XXVII съезда продолжается.

А. СУХОДОЕВА.
инженер Мегионгазстроя.



Ударник одиннадцатой пятилетки машинист экскаватора участка потока **Николай Константинович Карлыков.**

Фото В. РЫБАКОВА.

Устранили задолженность

В третьем квартале коллектив КМСУ-25 выполнил план по сдаче товарной строительной продукции и ликвидировал задолженность за предыдущие месяцы.

Государственная комиссия приняла в эксплуатацию объекты на сумму 6.500 тыс. рублей. Среди них склад горюче-смазочных материалов на газоперерабатывающем заводе № 2, установка патрона теплоносителей на ГПЗ-4 и другие объекты.

Приглашает КМСУ-24

Дорогой друг! Приглашаем тебя вместе с семьей принять участие в нашем трудовом празднике.

13 октября в Доме культуры «Юбилейный» краснознаменный коллектив КМСУ-24 будет передавать эстафету трудовых дел коллективу КМСУ-25.

В программе: обозрение «Слава и труд рядом идут» с участием самодеятельных артистов; демонстрация мультфильмов.

Наш праздник откроется в 12 часов дня.

Коллектив КМСУ-24.

Черная доска

В пьяном виде в Нижневартовский городской медвытрезвитель сотрудниками милиции был доставлен:

Муфтахов Дуляан Закирович (22 сентября), работающий водителем УПТК. Он заплатил за медицинские услуги 35 рублей да 30 рублей штрафа.

Для сведения. Повторное посещение вытрезвителя обходится дороже: с пьяниц взимают штраф до 50 рублей.

Человек, который в течение года дважды наказывался за пьянство и нарушил закон в третий раз платит штраф до 100 рублей или направляется на исправительные работы сроком до двух месяцев с удержанием 20 процентов зарплаты.

ПОСЛЕ КРИТИКИ

Объявили выговор

В газете «Трибуна строителя» 5 сентября 1985 года в заметке «Черная доска» был подвергнут критике каменщик КМСУ-24 Егоров Сергей Иванович, который побывал в медвытрезвителе.

Поведение Егорова обсуждено в бригаде В. И. Белозерова, где он работает. Ему вынесен строгий выговор, а также сокращен отпуск на три дня, которые Егоров прогулял в связи с пьянкой. Рабочий лишен премии за август.

В. ЧУХАРКИН.
начальник КМСУ-24.

Почему не держат слово?

Десятый год живет наша семья в доме № 49-д по улице 60 лет Октября. Дом этот построен одним из первых в Нижневартовске и, понятно, за годы эксплуатации, как и другие деревянные строения, обветшал.

Пол и стена в нашей квартире, например, прогнили, углы зимой промерзают, оконные рамы пришли в негодность, батареи отопления греют плохо. Короче, квартира находится в аварийном состоянии.

Не раз прошлой зимой обращалась я в ЖКК с письменными и устными заявками. Главный инженер конторы З. Ф. Исупова заверяла каждый раз в том, что летом квартиру отремонтируют и в следующую зиму нас в таком состоянии не оставят.

Письмо в редакцию

Когда Зинаида Филипповна делала такие заверения, мы, конечно, верили. Тем более, что назывался конкретный срок: август. Потом стали говорить, что в сентябре сделают ремонт. Но заканчивается первая половина октября, а к ремонту аварийной квартиры еще не приступали.

Побывали в нашем доме и работники городского комитета народного контроля, которые пришли к мнению: до наступления холодов надо сделать, как теперь говорят, поддерживающий ремонт. Но и эта рекомендация не выполняется.

Л. ЮДИНА,
каменщица СУ-13.

Москва. Молодые работники Московского транспортного управления гражданской авиации приняли участие во Всесоюзном конкурсе профессионального мастерства. Высокий уровень теоретических знаний и практических навыков продемонстрировали диспетчеры, бортпроводники, представители других служб аэропортов столицы.

На снимке: участница конкурса Татьяна Курсанина.



В день юбилея

Ранса Васильевна Туркина в нашем управлении с 1971 года. Сначала работала нормировщиком, потом возглавила отдел труда и заработной платы. Знают эту женщину в КМСУ-25 как добросовестного работника. Не бывает в управлении недоразумений, когда закрывают наряды.

На днях мы отметили 55-летие Рансы Васильевны. После работы собрались сотрудники управления, сердечно поздравили ее с юбилеем. Преподнесли мы Рансе Васильевне приветственный адрес, подарок и сообщили, что ее имя занесено в Книгу почета треста Мегионгазстрой. Администрация управления премировала юбиляра месячным окладом.

В. ЗВЕЗДОЧКИНА,
секретарь партбюро КМСУ-25.

* * *

Редакция газеты «Трибуна строителя» присоединяется к этим поздравлениям и желает своему рабкору хорошего здоровья и такой же крепкой связи с газетой.

Редактор
З. И. КРИВОЛАПОВА.

Наш адрес:
628440, г. Нижневартовск, улица Мусы Джалиля, 10. Телефоны 2-30-31, 6-35-12 и 6-35-13.
Газета отпечатана Нижневартовской городской типографией. Над полиграфическим исполнением номера работали линотописты Г. Жигалис, В. Кудрявцева, метранпаж В. Алимкиева, печатница В. Лобанова.
Заказ 12296
Тираж 1329

ПРОЛЕТАРИИ ВСЕХ СТРАН, СОЕДИНЯЙТЕСЬ!

ТРИБУНА СТРОИТЕЛЯ

Орган партийного комитета, администрации, объединенного профкомитета и комитета ВЛКСМ ордена «Знак Почета» комсомольско-молодежного треста Мегионгазстрой

Газета издается с 3 февраля 1979 г.

1985 г.
ОКТЯБРЬ
16
среда
№ 40 (347)

Цена 1 коп.

Доска и Книга почета

На прошлой неделе в КМСУ-24 обновилась Доска почета. По совместному решению администрации и комитета профсоюза управления на нее занесены портреты бригадира Владимира Белозерова, начальника участка Георгия Гуонна, электросварщиков Леонида Елсыкова и Леонида Махлаева, слесаря Петра Петрова и бетонщика Хинлара Юсифова.

Почетом и уважением окружены у нас люди, достойно идущие по жизни, работая честно и люди воздадут тем сторицей. Радостью и гордостью за товарища наполнится сердце, когда читаешь о нем в газете или видишь его портрет на Доске почета. И еще лучше хочется работать, когда знаешь, что труд твой замечен.

Великая сила кроется в добром слове, в поощрении рабочего человека. Сейчас много внимания уделяется правильному сочетанию моральных и материальных стимулов. Каждый человек хочет, чтобы справедливо оценивался его труд. Кроме материального поощрения рабочему человеку очень важна общественная оценка его труда, признание товарищей. И занесение на Доску почета является мерилом такого признания.

Только сам факт занесения на Доску почета еще далеко не венец делу. Он должен стать началом большой работы по распространению опыта передовиков, чьи портреты по праву красуются на Доске почета.

Более двух тысяч рабочих, инженеров и служащих работает в Мегионгазстрое. А на общетрестовскую Доску почета занесены портреты только одиннадцати человек. Это лучшие из лучших ветеранов труда и наставников молодежи. Личным примером и честным отношением к делу помогают они своим товарищам по труду подняться до вершин мастерства.

Есть в нашем трудовом коллективе и Книга почета. В канун Дня работников нефтяной и газовой промышленности в нее занесены имена бригадиров М. И. Букалова (СУ-13), Е. П. Бояркина (СУ-54), В. И. Белозерова (КМСУ-24) и Н. Т. Лотфуллина (КМСУ-25), старшего прораба А. В. Привалова (СУ-45), бетонщика А. А. Крстова (участок-поток), начальника кислородного участка И. Ф. Шварева (УПТК) и начальника отдела Мегионгазстроя Н. М. Алексеевой.

Быть занесенным в Книгу почета — большая честь. Пожалуй, более высокая, чем портрет на Доске почета. Потому что Доски почета периодически обновляются, а Книга почета существует вечно, сдается в архивы, становится музейным экспонатом.

Книга почета должна быть одним из действенных средств воспитания строителей и пропаганды передового опыта.

Хорошо, если бы в дни проведения партийных и комсомольских собраний или профсоюзных конференций Книга почета была бы выставлена для ознакомления с ее содержанием. Этот документ трудовой славы можно использовать как наглядное пособие на занятиях комсомольского кружка. Большую воспитательную роль мог бы сыграть тематический вечер «По страницам Книги почета», проведенный в наших клубах или в Доме культуры «Юбилейный».

В настоящее время Книга почета треста Мегионгазстрой находится в объединенном комитете профсоюза. Хранится она в сейфе или в другом надежном месте, недоступном большинству строителей. Поэтому-то многие мегионгазстроевцы даже не знают, что в нашем тресте есть Книга почета.

Это обстоятельство следует признать недостатком в работе с таким могучим средством воспитания рабочих, как Книга почета. К недостаткам следует отнести и тот факт, что в Книгу почета не занесен ни один партийный или профсоюзный активист.

Задача состоит в том, чтобы еще выше поднять воспитательное значение Книги почета. Это послужит дальнейшему повышению активности строителей.

Много молодых отделочниц благодарны Надежде Тюриной и Нурисафе Саликовой за уроки мастерства, которые они получили от ветеранов 13-го стройуправления. Женщины хотят, чтобы и молодые полюбили специальность штукатура-маляра так, как любят они.

На снимке: штукатуры-маляры СУ-13 Нурисафа Саликова и Надежда Тюрина.

Фото Н. ВАРТОВСКОГО.



По бесплатной путевке

Плотник - бетонщик КМСУ-24 Наиль Разябович Шайсултанов (бригада В. М. Метенько) и плотник - бетонщик КМСУ-25 Гияс Расул оглы Гусейнов (бригада Н. Т. Лотфуллина) награждены объединенным комитетом профсоюза бесплатными путевками и уезжают в пансионат «Дружба» (г. Ялта).

Такой награды передовики производства удостоены за успехи, достигнутые в дни ударной трудовой вахты, посвященной XXVII съезду партии.

Из чего складывается авторитет

Администрация и комитет профсоюза СУ-54 подвели итоги соревнования за третий квартал.

В авангарде соревнования за достойную встречу XXVII съезда партии идут следующие коллективы:

— бригада Василия Черепанского, выполнившая квартальное задание на 173,6 проц. и занявшая первое место;

— бригада Татьяны Бердник (144,4 проц.). Этот коллектив завоевал второе место;

— бригада молодого коммуниста Валерия Христенко, выполнив квартальное задание на 129,8 проц., добилась третьего места в соревновании.

Победу в соревновании участков завоевал коллектив, возглавляемый коммунистом Юрием Смольским (161 проц.);

— участок Николая Костенко выполнил квартальное задание на 126,5 проц. и занял второе место в соревновании.

Эти коллективы работают ритмично и большим авторитетом пользуются у строителей Лобосовского ГПЗ. Авторитет этот складывается из добросовестного отношения к делу, профессионального мастерства и верности рабочему долгу.

М. УШАКОВА,
старший инженер СУ-54.

Заботы огородников

Год от года растет число мегионгазстроевцев, желающих заниматься выращиванием картофеля и овощей. Если в 1982 году нас, огородников, было всего 18 человек, то нынешним летом на личных огородах работало около 200 человек.

Хорошим урожай картофеля и овощей этой осенью собрали инженер Т. П. Елисеева, монтажник СУ-13 М. И. Назаметев, начальник КМСУ-25 А. П. Новошицкий, заведующий отделом горкома партии В. С. Сондыков и многие другие огородники.

По ориентировочному подсчету на личных участках строителями нашего треста собрано около тридцати тонн картофеля. А также огурцы, помидоры, редис, укроп, лук, морковь, петрушка, салат, ревень, сельдерей и другие огородные культуры.

Многие огородники занимаются выращиванием земляники, малины, смородины и других плодовых растений. Об их урожайности говорить еще рановато, так как требуется время для формирования плодоносящих кустов.

Мы благодарны администрации треста, партийному и профсоюзному комитетам, работникам диспетчерского отдела Мегионгазстроя и водителям автобусов девятой автобазы за бесперебойную доставку огородников на личные участки и обратно.

Наши огороды находятся поблизости от базы отдыха «Кедровая» в старом отработанном песчаном карьере. Здесь еще имеются не спланированные участки (ямы, обрывы, бугры). Без механизмов, вручную невозможно выровнять площадку, отведенную под огороды. Невозможно разместить на одной линии садовые домики, приходится приспосабливаться к рельефу участка, что делает застройку не привлекательной. Многие члены нашего садово-огороднического коллектива правдами и неправдами засыпают ямы и буераки. Бывает, что приходится покупать песок для обустройства личного огорода. Но каков может быть урожай на мертвом песке? На нем и трава не растет.

Значит, нужны органические удобрения, нужен торф. А его тоже приходится покупать у калымщиков. И если два года назад мы платили по пять рублей за машину торфа, то теперь цены возрасли втрое. Теперь за машину торфа приходится платить по пятнадцать рублей.

Обычно торфом нас снабжают шоферы, работающие на строительстве базы ПТО. Значит, водитель сполна получает заработную плату в соответствии с путевкой да плюс 50—60 рублей калыму. И это на государственной машине.

А не лучше ли сделать так: деньги за доставку торфа мы, огородники, будем вносить в кассу, а трест Мегионгазстрой в организованном порядке будет обеспечивать нас торфом. Тогда не придется нам кланяться калымщику. Подводя итоги минувшего лета и готовясь загодя к весне, мы обращаемся к руководству треста со следующими просьбами:

— помогите нам сделать планировку не занятой части карьера. Это позволит вовлечь в огородничество еще 40—50 семей;

— помогите организовать завоз торфа на участки и расширить площадь, отведенную под огороды, так как не все желающие имеют на сегодня земельные участки.

К объединенному комитету профсоюза по поручению членов садово-огороднического коллектива я обращаюсь с такой просьбой:

— помогите нам приобрести в тюменском плодово-ягодном питомнике саженцы фруктовых деревьев и рассаду ягодных культур;

— помогите нам организовать кооператив по строительству овощехранилища.

М. БУКАЛОВ,
бригадир СУ-13, председатель совета садово-огороднического коллектива.

Письмо в редакцию

Строители и монтажники! Идет последний квартал XI пятилетки! Все силы — на ввод объектов! Организованность и дисциплина на каждом рабочем месте — залог успешного выполнения государственного плана!

Благодарность Советского фонда мира

Работники Дома культуры «Юбилейный» вместе со всем прогрессивным человечеством непосредственно участвуют в укреплении мира на планете.

Весь коллектив единодушно поддержал предложение председателя нашего комитета профсоюза Людмилы Черной и сделал личный взнос в Советский фонд мира.

Патриотический поступок работников Дома культуры не остался незамеченным.

В наш адрес пришло благодарственное письмо Тюменского областного отделения Советского фонда мира, в котором выражается сердечная благодарность за добровольный взнос в торжество справедливости на Земле.

О. КУЗЬМЕНКО,
директор Дома культуры «Юбилейный».

Наши рейды

Зиму не отменишь

Как всадник без головы

Строительство детского сада № 46 объявлено ударным объектом. В первых числах июля коллектив СУ-13 выступил с инициативой: закончить строительство детского сада в шестом микрорайоне ко дню открытия XXVII съезда партии.

Инициативу эту обсуждал совет бригадиров, который принял решение: кирпичную кладку здания надо закончить не в октябре, как предусмотрено планом, а в сентябре. Для этого по решению совета бригадиров все управления и все общестроительные, комплексные бригады выделили в помощь СУ-13 каменщиков. Тематическая задача по окончанию в сентябре кирпичной кладки была бы решена, если бы..

Если бы были прогоны для перекрытия третьего этажа. Каменщикам, как утверждают руководители СУ-13, работы осталось на полдня. Допустим. Но почему нет прогонов?

Эти конструкции всегда поставлял нам ЗСМ. А сейчас он их не делает потому, что нет арматуры нужного диаметра. Но почему это стало известно в конце сентября, когда остановились работы на пусковом объекте?

Но если отсутствие прогонов не позволяет каменщикам закончить кирпичную кладку, то почему на ударном объекте не работают плотники, столяры и штукатуры?

По словам начальника группы подготовки производства треста С. Т. Шаканова, сорок процентов оконных переплетов уже поступило из Сургута. Но на объекте нет ни одного столярного изделия.

Непривычно долгая и сухая осень, видно, породила в СУ-13 благодушие. Но стоят последние золотые денечки. И надо использовать их с максимальной пользой. Незамедлительно надо приступать к установке и остеклению оконных блоков. Это позволит открыть фронт работ субподрядчикам.

Если говорить о готовности к зиме, то рейдовая бригада считает, что строители детского сада № 46 совершенно не готовы к работе в зимних условиях.

В пятницу, 11 октября, на строительстве детского сада работали три человека. Машинист крана на пневмоходу Александр Мальцев, монтажницы Олег Попов и Дмитрий Савчук демонтировали временные подъезды. Оба монтажника работают в зоне повышенной опасности без касок. Ни у одного из них нет удостоверения на право работать с механизмами.

И последнее. В нашу жизнь с детских лет прочно вошли дорогие каждому сердцу символы. К примеру, все мы знаем, что голубь — символ мира, серп и молот — символ труда.

Нынешним летом в наше политическое сознание вошла Катюша — символ дружбы и солидарности молодежи всей планеты.

Проектировщики и строители детского сада № 46, руководствуясь патриотическими чувствами, решили воплотить навечно эмблему XII Всемирного фестиваля. С любовью и мастерством выкладывали на торцевой стене каменщики фигуру Катюши.

Кирпичная кладка велась уже на уровне третьего этажа, и тут решили изменить проект.

Но фигура девушки-символа была уже выполнена полностью. Осталось только выложить голову да «надеть» на нее кокошник с фестивальными лепестками..

Рейдовая бригада предлагает:

—начальнику управления В. Н. Симонову принять незамедлительные меры к исполнению фестивальной символики;

—начальникам участков В. Я. Возняку и Ю. Л. Филатову в срок до 20 октября навести порядок на строительстве РИВЦа и общественного центра;

—начальнику группы подготовки производства С. Т. Шаканову, начальнику СУ-13 В. Н. Симонову и начальнику УПТК Ю. Е. Разову принять самые неотложные меры к тому, чтобы на строительстве детского сада № 46 возобновились работы;

—главному инженеру СУ-13 А. И. Ушакому потребовать от линейного персонала соблюдения требования техники безопасности.

Вдруг поступила команда: никаких рисунков, ведите сплошную кладку только серым силикатным кирпичом!

И стоит теперь на всеобщее обозрение Катюша, словно всадник без головы, вызывая законное возмущение жителей микрорайона.

Кефирный час

На строительстве общественного центра расположена бытовка бригады Г. Н. Прозорова и бытовка бригады Р. Н. Гуменниковой. В них чисто, тепло. Бытовые помещения к зиме подготовлены хорошо. Здесь есть все возможные в условиях строительства удобства.

Но в каком запущенном состоянии находится строительная площадка! Хаотически разбросаны бочки, металлическая сетка, остатки горелого пиломатериала.

В прошлую пятницу ни одного человека из бригады Г. Н. Прозорова здесь не было. Они заканчивали бетонирование ростверков 22-го дома.

На объекте мы встретили А. И. Шурыгину, В. В. Егорову, Е. П. Грахову, М. М. Новикову. Все они бетонщицы, работают по второму разряду и бригаде Гуменниковой.

На вопрос: «Сколько же вы зарабатываете в месяц?» — женщины ответили: «Когда семь рублей, а когда шесть пятьдесят в смену. По разному закрывают наряды». Бухгалтерия СУ-13 подтвердила: «Средний заработок в бригаде Гуменниковой составляет 330 рублей».

Время одиннадцать часов. Трудовой день в разгаре. Но женщины не заняты работой.

Одна из них пояснила, что сегодня ее направили помогать геодезисту и она ждет, когда геодезист закончит оформлять документацию.

Другая бетонщица принес пошла мыть пол в бытовке бригады Прозорова.

Третья сказала, что «вот-вот вернулась из УПТК» (непонятно, зачем туда посылали бетонщицу).

А четвертая из женщин только что пришла из магазина и принесла целую сетку кефира.

Вот так и работают. Контроля за работой бетонщиц никакого нет. А четкого задания эти женщины не имеют.

Трудовой накал

Площадка РИВЦа. Надрывно гудит бульдозер, занимающийся планировкой территории. Лязгает челюстями ковш экскаватора. Плотники споро разгружают стекло и носят его в здание. Электрики прокладывают кабель. Напряженно работают отделочники, плотники, сварщики, каменщики, электрики и механизаторы.

РИВЦ — единственный объект СУ-13, на котором чувствуется трудовой накал. Здесь рабочие знают свои конкретные задачи в подготовке объекта к сдаче в эксплуатацию. В эти дни строители готовят здание к приемке тепла: заканчивается остекление окон, заделываются отверстия...

Но на площадке этого объекта нет никакого порядка. Тут и там валяются обрезки труб, покореженная арматура, вентиляционные камеры, металлопрокат.

Грубо нарушается здесь техника безопасности. Ни один из работников этого участка не имеет официального разрешения на пользование пропаном и бутаном. Однако работы с этими взрывоопасными газами ведутся здесь полным ходом, причем ведутся они с грубыми нарушениями требований техники безопасности. Пропановые баллоны хранятся в инструментальных и в бытовых помещениях, в непосредственной близости от работающих сварочных агрегатов.

Низкая культура производства, отсутствие инженерного контроля за ходом строительства по-прежнему характеризуют работу СУ-13.

Л. АСТАНИНА, старший инженер Мегионгазстроя; А. ГОЛЕННЩЕВА, зам. председателя объединенного комитета профсоюза; А. ТОРИЦЫНА, инженер Мегионгазстроя; Л. ЗАРЕЧНАЯ, наш корр.



Татарская АССР. Всего за пятнадцать лет, прошедших с начала строительства гиганта автопромышленности КамАЗа, город Брежнев превратился в крупный промышленный центр с широкой сетью научных и культурных учреждений.

За годы одиннадцатой пятилетки в Брежневе возведено 15 средних школ, около 40 детских комбинатов, много жилья, объектов торговли, бытового обслуживания.

В нынешнем году состоялся первый выпуск Камского политехнического института.

На снимке: первые выпускники, отличники учебы.

Фотохроника ТАСС.

И месяца не осталось

«Построить и сдать в эксплуатацию детский сад № 28 к 68-й годовщине Великого Октября».
(Из обязательств коллектива Мегионгазстроя).

До октябрьских праздников осталось всего двадцать дней. Каково сегодня положение на пусковом объекте? С этим вопросом корреспондент отправился к строителям детского сада и задал его прорабу СУ-13 Виктору Степанову. Вот что он сказал:

—Сегодня на объект пришли работники КММУ-5. За неделку они должны закончить всю работу: где-то заварить швы, где-то проверить ранее выполненную работу. После этого могли бы принять тепло на объект, но СУ-45 до сих пор не подключило теплотрассу к существующему тепловому узлу.

—Сегодня, — продолжает Виктор Степанов,

Проверяем выполнение обязательств

—на объекте работают восемнадцать отделочниц из бригады Валентины Геннадьевны Кулешовой. Они штукатурят помещения третьего этажа. Три плотника из бригады Сергея Ивановича Дашлова ведут остекление по теплового контуру. Пятеро рабочих из бригады Георгия Николаевича Прозорова занимаются бетонированием лестничных площадок, заделывают швы.

Немногим более тридцати строителей и монтажников работают на пусковом объекте. Все вроде бы при деле, никто не отлынивает от работы. Но не чувствуется трудового накала, не горит, огонь соревнования.

Все знают, все понимают важность объекта, но никто из участников строительства не прилагает заметных усилий к тому, чтобы детский сад № 28 был в срок сдан в эксплуатацию.

Н. ЛИПЕНДИНА,
наш корр.

Поощрение активистов

За ударный труд и высокую общественную активность группа активистов и передовиков производства награждена подписными изданиями.

Трехтомным собранием сочинений Аркадия Гайдара награждены:

Бояркин Е. П. — бригадир комплексной бригады, председатель комитета профсоюза СУ-54;

Гусманов Р. Х. — монтажник, член комитета профсоюза КМСУ-25;

Нагурный В. Ф. — бригадир специализированной бригады СУ-45, член общественного отдела кадров треста Мегионгазстрой.

Подпиской на шеститомное собрание сочинений Федора Панферова награжден

Чухаркин В. Н. — начальник передового комсомольско - молодежного строительного управления № 24, политдокладчик,

Трехтомником Павла Бажова награжден

Герасимова Л. И. — бригадир комсомольско-молодежной бригады СУ-13, депутат городского Совета.

Подпиской на собрание сочинений Теодора Драйзера (12 томов) награждена

Серкин Л. Н. — пропагандист школы конкретной экономики, председатель комитета профсоюза КМСУ-25.

Приложением к журналу «Дружба народов» (15 томов) премирован

Магомедов Г. Т. — бригадир стропальщиков, член комитета профсоюза УПТК.

Такой же награды будет удостоен победитель конкурса общественных распространителей печати, распространивших в своем коллективе наибольшее количество экземпляров газеты «Трибуна строителя».

После критики

Лишили звено премии и наказали наставников

На черную доску в «Трибуне строителя» 3 октября был занесен побывавший в вытрезвителе тракторист Евгений Горелов. Его поведение обсуждалось на собрании звена и получило суровую оценку товарищей. Горелову объявлено общественное порицание.

Совет бригады Н. П. Неждановой утвердил это решение и постановил: снять с соревнования звено Смирнова, в котором работает Горелов, и лишить это звено на 100 процентов премии по итогам работы в сентябре.

Поведение Николая Коновалова и Александра Гущина обсуждено на заседании совета бригады. Они строго предупреждены в том, что при повторении случаев недостойного поведения в быту к ним будут приняты самые строгие меры административного воздействия.

Коммунистов Б. Д. Азаматова и Н. К. Карлыкова назначили наставниками Коновалова и Гущина.

Н. ПОДБОЛОТОВ,
начальник участка-потока.

Редактор
З. И. КРИВОЛАПОВА.

Наш адрес:
626440, г. Нижневартовск, улица Мусы Джалиля, 10. Телефоны 2-30-31, 6-38-12 и 6-38-13.
Газета отпечатана Нижневартовской городской типографией. Над полиграфическим исполнением номера работали линотипистки Г. Жителис, В. Кудрявцева, метранпаж В. Аликиева, печатница Н. Пономошина
Заказ 12461
Тираж 1329

ПРОЛЕТАРИИ ВСЕХ СТРАН, СОЕДИНЯЙТЕСЬ!

ТРИБУНА СТРОИТЕЛЯ

Орган партийного комитета, администрации, объ единенного профкомитета и комитета ВЛКСМ ордена «Знак Почета» комсомольско-молодежного треста Мегионгазстрой

Газета издается с 3 февраля 1979 г.

1985 г.

ОКТЯБРЬ

21

понедельник

№ 41 (348)

Цена 1 коп.

Социальный портрет бригады

Бригада Николая Павловича Нежданова создана 1 июля 1972 года. Через одиннадцать лет, в 1983 году, она получила статус комсомольско-молодежного коллектива.

В настоящее время в бригаде 100 человек. Среди них 15 коммунистов, 43 комсомольца, 54 ударника коммунистического труда.

Средний разряд членов бригады —3,88, а средний разряд выполняемых работ—4,1.

Качество сдаваемых бригадой объектов оценивается в 4,5 балла.

Годовой план строительно - монтажных работ по генподряду 5.742 тыс. рублей, а собственными силами 2250 тыс. руб.

По существующему нормативу на 1 млн. рублей строительно - монтажных работ планируется 22 штатных единицы инженеров и служащих. Этот норматив на участке-потоке снижен почти в три раза. В соответствии со штатным расписанием на бригаду Н. П. Нежданова «работает» семь линейных инженеров (старший прораб, два прораба, механик, геодезист и два мастера) и восемь работников административно-управленческого аппарата.

Девятимесячное задание по росту производительности труда выполнено на 110,2 процента. При плане 2548 рублей на одного рабочего в месяц фактическая выработка составила 2808 рублей.

Выработка на одного работника превысила плановую за девять месяцев на 13,3 процента (при плане 18.968 рублей фактическая выработка составила 21.489 рублей).

Четыре члена бригады имеют высшее образование, девять — среднее специальное. 88 членов трудового коллектива имеют аттестат об окончании средней школы.

Пятьдесят шесть человек без отрыва от производства закончили в текущем году курсы или продолжают заниматься в учебно - курсовом комбинате, где они осваивают смежные профессии.

В коллективе действует партийное бюро, комитет профсоюза, комсомольское бюро, совет бригады, пять советов звеньев, бюро рационализации производства, совет «рабочей эстафеты», группа народного контроля, совет физкультуры, общественная комиссия по охране труда и технике безопасности, редколлегия стенной газеты «Поиск».

В ходе соревнования по принципу «рабочей эстафеты» бригада заключила 32 договора со смежниками, среди которых — проектный институт и заводы-поставщики оборудования, находящиеся и Азербайджане, Грузии и Башкирии, в Краснодарском крае, в Донецкой, Курганской, Воронежской, Сумской и других областях Советского Союза.

В 1985 году за победу во Всесоюзном соревновании бригаде передано на вечное хранение Знамя ЦК ВЛКСМ «Ветераны труда, герои пятилеток — лучшему комсомольско-молодежному коллективу».

В коллективе работают русские, украинцы, белорусы, башкиры, татары, азербайджанцы, немцы, киргизы, чуваши, узбеки, ханты, удмурты, литовцы.

Благодаря бригадным рационализаторам только за девять месяцев текущего года сэкономлено 130 кубометров сборного железобетона и пять тонн металлоконструкций.

Электрик Д. В. Теслено награжден медалью «За трудовое отличие». Машинист экскаватора Н. К. Карлыков удостоен ордена Трудовой Славы III степени. Николай Константинович — депутат Нижневартовского городского Совета трех созывов.

Навечно в списки бригады зачислен Герой Советского Союза Александр Матросов. Его заработная плата ежемесячно перечисляется в Советский фонд мира. На его счет только в год 40-летия Великой Победы поступило 2885 рублей.

Бригадир Н. П. Нежданов — кавалер орденов Ленина и Трудового Красного Знамени, награжден золотой медалью «Серп и молот», Герой Социалистического Труда. Николай Павлович избирался делегатом XXV съезда КПСС, депутат Верховного Совета РСФСР двух созывов. Н. П. Нежданов — заместитель председателя Верховного Совета Российской Федерации, лауреат Государственной премии СССР.



Бригадир Николай Павлович Нежданов

Из плеяды стахановцев

Тот первый стахановский рекорд достался нам в наследство как пример на все времена. Трудись без «экономии» собственных сил и способностей, отдавай их делу без счета, сколько хватит, —вот простая и великая суть стахановского метода.

Этим методом в полной мере владеет комсомольско - молодежная бригада Николая Павловича Нежданова. Вместилы этому коллективу работать цельзя, потому что он на виду у всех строителей и монтажников.

И победы бригады Нежданова, и ее неудачи быстро становятся известны всему Мегионгазстрою. Это внимание к передовому коллективу, должно быть, тоже традиция, дошедшая до нас со времен стахановских рекордов. Вот и старается бригада.

Давайте, читатель, возьмем в руки обязательства бригады Н. П. Нежданова и пункт за пунктом проверим вместе, как они выполняются.

Итак, в социалистических обязательствах записано:

«Годовой план в объеме 2.250 тыс. рублей выполнить собственными силами к 15 декабря».

За девять месяцев на строймонтаже бригадой Н. П. Нежданова освоено 2.020 тыс. рублей.

«Построить и сдать в эксплуатацию пусковой комплекс ДНС-27 на десять дней раньше установленного планом срока.

(Окончание на 2-й стр.).

Убеждение хозрасчетом

Николай Павлович Нежданов, несмотря на высокие награды и на высокие полномочия, которые возложены на него в Верховном Совете РСФСР, остается простым, отзывчивым и скромным человеком. «Я прежде всего бригадир», — говорит о себе Николай Павлович. Бригадир Нежданов отвечает на вопросы нашего корреспондента:

— Сегодня редакционная почта принесла письмо бригадира СУ-14 Николая Тимофеевича Кушнирова. Он благодарит Вашу бригаду за дружную работу. Редко такое встречается. Чаще субподрядчики жалуются в газету на генподрядные коллективы...

— Все субподрядные организации связаны с нашей бригадой договорами о соревновании по принципу «рабочей эстафеты». А она требует товарищеской помощи, взаимовыручки. Это характерно для наших отношений с субподрядчиками.

— Кто является главным союзником Вашей бригады?

— Хозрасчет, который не терпит формализма. Не могу сказать, что в полной мере овладели этим прогрессивным методом. Но по сравнению с другими коллективами, работающими по бригадному подряду, мы добились некоторых успехов.

К примеру, до участия в отраслевом эксперименте мы выполняли собственными силами только 7.2 процента общего объема работ. А в текущем году—более 45 процентов. И это не предел. Мы смело отказываемся от услуг субподрядных организаций. К примеру, взяли на себя изоляционные, кровельные работы, прокладку инженерных сетей, забивку свай и некоторые другие виды работ.

— Возможно ли повторение опыта Вашей генподрядной укрупненной бригады?

— Возможно. Но только в условиях отдельного хозрасчетного участка-потока, напрямик подчиняющегося тресту.. Но ничего не получится, если генподрядная бригада окажется в составе строительного управления. Существующая сегодня система снабжения, учета, механизации строительства, взаимоотношений с субподрядчиками способна подорвать саму суть эксперимента.

Хозрасчет и только полный хозрасчет дает возможность строителю проявить свои лучшие человеческие качества. Он помогает совершенствовать социальные отношения в коллективе, вовлекает рабочих в непосредственное управление производством. А какие замечательные люди выросли в бригаде. Взять, к примеру, наших звеньевых. Все они коммунисты, умеют хозрасчетом убеждать людей, умеют увлечь их интересной идеей.

Больше десяти лет наша бригада находится на хозрасчете. Конечно, не сразу почувствовали мы его преимущества. Постепенно, год от году, стали улучшаться дела. И сами мы, рабочие, стали постепенно меняться. Потому что хозрасчет —великий воспитатель. Без нормальной организации труда невозможно в труде нравственное совершенствование человека.

Завтра в Мегионгазстрое открывается Всесоюзная школа, организованная Госстроем СССР, Миннефтегазстроем и ВДНХ СССР. Тема ее занятия «Опыт организации труда в генподрядной, укрупненной, комплексной, хозрасчетной бригаде Николая Павловича Нежданова.

Школа качества

ВЕДЕМ ЗА СОБОЙ

Нет границ поиску. В это верит комсомольско-молодежная бригада Николая Павловича Неждановa и весь коллектив хозрасчетного участка - потока, знал, конечно, что поиск — это не только слава первопроходцев, но и трудности, ответственность и, что там говорить, нередко синяки и шишки.

Партийная группа в бригаде Н. П. Неждановa была создана в 1976 году и состояла из четырех коммунистов. Через пять лет в ее рядах было десять человек. Восемь из них трудятся в коллективе и сегодня.

Качественно новым этапом в жизни парторганизации стал 1981 год. В связи с созданием на базе бригады Неждановa экспериментального участка - потока изменился не только статус трудового коллектива, но и согласно Уставу КПСС в тресте была создана еще одна партийная организация.

Пятнадцать рабочих и пять инженеров состоят в ней сегодня на учете, то есть каждый пятый, работающий на нашем участке, — член партии.

Сила немалая. Партийное бюро стремится так расставить коммунистов, чтобы они оказывали влияние на все стороны жизни коллектива. При этом обязательно учитывается характер, опыт, способности, образование каждого члена партии.

Большим авторитетом пользуется у нас коммунист Виктор Перепечаев. Он возглавляет звено, которое по нашим строительным меркам выполняет не самые «интеллигентные» работы, требующие значительных затрат физических сил. Это звено делает гидроизоляцию трубопроводов, занимается устройством кровли и бетонных полов, бетонированием фундаментов.

Трудно переоценить силу личного примера звеньевого Перепечаева. Виктор умеет работать до седьмого пота, увлекая за собой товарищей по труду.

Под стать ему и коммунист Анатолий Крестов, опытный наставник молодежи, комсомолец Павел Иванов, беспартийные рабочие Василий Русаки и Николай Луценко.

Для преданного делу коммуниста Перепечаева характерно стремление к совершенствованию производства, использование средств малой механизации, строгий учет и контроль. Не зря же мы поручили Виктору Михайловичу руководство советом новаторов и рационализаторов.

Характер и опыт коммуниста Николая Карлыкова были учтены при назначении его старшим в группе текущего ремонта и обслуживании техники. Он настойчиво ищет пути лучшего использования инструментов и механизмов, которые находятся в распоряжении бригады. Мастер на все руки Николай Константинович ни от кого не держит секретов, поэтому работать с ним плечом к плечу и интересно и полезно.

Высокая репутация знатоков своего дела у коммунистов электрика Дмитрия Тесленко и звеньевого Булата Азамагова, столяра Григория Кравченко. Всегда настроены по-боевому братья Николай и Василий Смирновы. Неутомимы в труде и спорте Петр Кульматицкий и Владимир Калайда.

Именно эти люди заложили и развивают традиции коллектива, именно они в первую очередь воспитывают у новичков уважительное отношение к этим традициям.

ЗАНЯТИЕ ДВАДЦАТЬ ПЕРВОЕ

проводит монтажник секретарь партийного бюро участка-потока



Веберов Владимир Юрьевич. 1948 года рождения, украинец, член КПСС. Трудовой путь начал в 1966 году арматурщиком - электросварщиком. После окончания педагогического института служил в Советской Армии, работал в школе, избирался первым секретарем райкома комсомола в Киеве, а в 1978-81 гг. секретарем комитета комсомола треста Мегионгазстрой. На участке-потоке работает два года.

Совершенствование бригадного подряда немыслимо без полного хозрасчета. Быть хозяевами в большом и малом — этому еще надо учиться и учиться.

В связи с этим возрастает роль таких общественных институтов, как хозяйственный совет, советы бригады и звеньев, других органов самоуправления, которые под руководством партийной организации, с участием профсоюзного и комсомольского актива содействуют нашему продвижению вперед.

Важный этап переживает сейчас наше общество — этап коренной перестройки в экономике. Это налагает особую ответственность на тех, кто сегодня впереди. В частности, на нашу бригаду, на базе которой проводится отраслевой эксперимент. Мы, коммунисты, никогда не сомневались в успехе эксперимента. Но в последнее время наша уверенность окрепла еще и потому, что все больше и больше становится у нас единомышленников.

Ответственность за проведение эксперимента приказом министра возложена на заместителя управляющего трестом Григория Ильича Никмана. Это человек яркой судьбы, коммунист с 42-летним партийным стажем. Григорий Ильич не просто официальный руководитель эксперимента, но и наставник нашей партийной организации.

Как известно, наш эксперимент проводится в три этапа. Каждый из них потребовал от партийной организации свои формы работы. К примеру, в ходе первого этапа эксперимента, когда строилась КС-3, ежемесячно на собрании партгруппы (бюро еще не было создано) первым вопросом слушались информации бригадира Н. П. Неждановa и председателя совета «рабочей эстафеты» Н. В. Резника. Эти информации принципиально обсуждались коммунистами, по ним принимались серьезные решения.

Целенаправленная работа партийной группы позволила ускорить темпы строительно - монтажных работ. Объект был сдан в эксплуатацию своевременно и с хорошим качеством.

Второй этап эксперимента потребовал от всех нас критически оценить достигнутое. Конкретизировалась, более высокой требовательностью и последовательностью наполнилась борьба за порядок на производстве и дисциплину в коллективе.

В преддверии XXVII съезда КПСС открываются новые перспективы для углубления положительных процессов, происходящих в бригаде и на участке.

Организаторская и политическая работа нашей парторганизации нацелена на то, чтобы каждый коммунист, каждый труженик коллектива стал активным бойцом за претворение в жизнь намеченных планов.



В минуту отдыха строителям интересно обсудить статью в газете или поговорить о делах, которые их волнуют.

На снимке: тракторист **Иван Столбырь**, слесарь-монтажник звеньевой **Виктор Перепечаев**, электросварщик **Ринат Кабиров**, плотник - бетонщик **Анатолий Крестов**.

Из плеяды стахановцев

(Окончание. Начало на 1-й стр.)

Так было записано в социалистических обязательствах, принятых коллективом в начале года. Готовясь к 50-летию стахановского движения, бригада пересмотрела свои обязательства и решила предъявить государственной комиссии пусковой комплекс станции на месяц раньше планового срока.

Положение дел на пусковом объекте не вызывает сегодня никакого сомнения в том, что этот пункт обязательств будет выполнен.

«На основе организации поточного метода строительства, за счет совершенствования хозрасчета повысить производительность труда не менее, чем на 2,5 процента и на один процент снизить себестоимость строительно - монтажных работ».

Производительность труда за девять месяцев повышена на 13,3 процента по сравнению с плановой, а себестоимость снижена на 2,3 процента.

«К 40-летию Великой Победы выполнить план 4,5 лет пятилетки».

Это обязательство было выполнено 14 марта 1985 года.

«К 50-летию стахановского движения выполнить план XI пятилетки».

Пятилетнее задание завершено 25 августа, то есть на шесть дней раньше, чем было предусмотрено обязательствами.

«Отработать два дня на сэкономленных материалах».

В первом полугодии строители и монтажники, благодаря рачительному отношению к делу, сэкономили 132 кубометра бетона, 4,8 тонны металла, другие материалы на сумму 23.000 рублей. В день Всесоюзного субботника, посвященного 40-летию Победы, коллектив работал на сэкономленных материалах.

«Постоянно заниматься физкультурой и спортом».

В бригаде активно действует совет физкультуры. Члены коллектива неизменно добиваются победы в спартакиадах Мегионгазстроя, занимают классные места в городских соревнованиях по волейболу и футболу.

Как видим, по многим позициям обязательства свои бригада Неждановa выполняет досрочно. Факт этот сам по себе заслуживает всяческого одобрения.

Но при этом не лишне будет сказать: в начале года, когда принимались обязательства, в бригаде Неждановa работало немногим более 60 человек. Весной в нее влились 30 бойцов Всесоюзного ударного комсомольского отряда.

Один освоились быстро и работают не хуже ветеранов, другие по вечерам садились за парты учебно - курсового комбината, а третьим традиции коллектива, его требовательность показались чрезмерными, и они уволились.

А оставшиеся, как и весь коллектив, работают увлеченно с полной отдачей сил, как работали когда-то первые стахановцы.

Л. ЗАРЕЧНАЯ.

Хорошо работать с бригадой Неждановa



Смирнова Василия Гавриловича в этом году товарищи по бригаде Н. П. Неждановa избрали председателем профсоюзного комитета. Он освоил несколько специальностей, служит в труде образцом для строителей ДНС-27.

На снимке: тракторист В. Г. Смирнов.

Фото З. ЗУЕВОЙ.

Больше восьми лет работаем мы рука об руку с Николаем Павловичем Неждановым. Наши бригады вместе построили КСП-10 и КСП-16, а теперь вот вместе сооружаем 27-ю дожимную насосную станцию.

Особенно яркие воспоминания остались в памяти и в сердце моем о том времени, когда строили объекты 16-го компрессорно - сборного пункта.

Мы тогда работали, как песню пели. И финал нашей трудовой песни был замечательный. Тот объект мы сдали на три месяца раньше срока и без единой недоделки. Государственная комиссия приняла КСП-10 с первого предъявления и с оценкой «хорошо».

В начале текущего года мы заключили с бригадой Неждановa договор о соревновании по принципу «рабочей эстафеты». В соответствии с этим договором в феврале нашей бригаде открыли фронт работ и мы приступили к монтажу оборудования на площадке предварительного отстоя.

Много вопросов обычно возникает к генеральному подрядчику в ходе строительства: что-то надо подсыпать, подчистить... На других объектах набегаешься, пока добьешься от генподрядчика то, что тебе по закону положено.

А в отношениях с бригадой Неждановa такого не бывает. Стоит только обратиться, стоит слово сказать, как тут же тебе помогут механизмами или другим конкретным делом. И мы в долгу не остаемся. Вот так на практике осуществляется один из главных принципов «рабочей эстафеты»: от взаимных претензий — к взаимовыручке и товарищеской помощи.

Благодарность субподрядчика

Слова благодарности мне бы хотелось сказать в адрес прораба Александра Александровича Кружкова. Очень надежный он в работе человек, внимательный к субподрядчикам инженер.

Рядом с такими людьми, которые работают в бригаде Неждановa и на участке-потоке, чувствуешь себя уверенно, трудишься с полным удовольствием.

Все мы, строители и монтажники ДНС-27, решаем сейчас одну общую задачу: предъявить государственной комиссии станцию на один месяц раньше, чем предусмотрено государственным планом.

Н. КУШНИРОВ,
бригадир СУ-14 треста Тюменьнефтегазмонтаж.

Редактор
З. И. КРИВОЛАПОВА.

Наш адрес:
628440, г. Нижневартовск, улица Мира Дворцовая, 10. Телефоны 2-30-31, 6-35-13 и 6-35-13.
Газета отпечатана Нижневартовской городской типографией. Над полиграфическим исполнением номера работали линотипистки Г. Жигелие, В. Кудрявцева, метранпаж В. Алимпиева, печатница Н. Подомошина
Заказ 12503
Тираж 1529

ПРОЛЕТАРИИ ВСЕХ СТРАН, СОЕДИНЯЙТЕСЬ!

ТРИБУНА СТРОИТЕЛЯ

Орган партийного комитета, администрации, объединенного профкомитета и комитета ВЛКСМ ордена «Знак Почета» комсомольско-молодежного треста Мегионгазстрой

Газета издается с 3 февраля 1979 г.

ОКТЯБРЬ

1985 г.

26

суббота

№ 42 (349)

Цена 1 коп.

Наш трест занесен на областную Доску почета

Бюро Тюменского обкома КПСС исполком областного Совета народных депутатов, облсовпроф и бюро обкома ВЛКСМ рассмотрели итоги социалистического соревнования за девять месяцев.

Комсомольско-молодежный трест Мегионгазстрой признан победителем областного соревнования. Наш коллектив награжден переходящим Красным знаменем обкома КПСС, облисполкома, облсовпрофа и обкома ВЛКСМ и занесен на областную Доску почета.



Итоги 14-й трудовой декады

Продолжается социалистическое соревнование трудовых коллективов треста Мегионгазстрой за достойную встречу XXVII съезда КПСС. Подведены итоги четырнадцатой трудовой декады. Ее победителями стали:

комплексная бригада, возглавляемая коммунистом Евгением Павловичем Бояркиным (СУ-54);

комплексная бригада Владимира Ильича Белозерова (КМСУ-24);

комплексная комсомольско-молодежная бригада, которой руководит коммунист Илькам Толибуллович Лотфуллин (КМСУ-25);

специализированная бригада каменщиков, руководит которой коммунист Георгий Степанович Макаров (СУ-13);

звено коммуниста Виктора Михайловича Перепечаева (участок-поток);

комплексная бригада Юрия Алексеевича Яландаева (СУ-54).

Владимир Францевич Нагурный отметил недавно двадцатилетие пребывания в рядах Коммунистической партии. Этот стойкий политический боец, занимающий активную жизненную позицию, не только отличается профессиональным умением, но и обладает хорошими организаторскими способностями, не проходит мимо недостатков. Именно эти качества выдвинули Нагурного и младшие командиры производства.

Досрочно выполнили пятилетку

Комсомольско-молодежная бригада, возглавляемая коммунистом Илькамом Лотфуллиным (КМСУ-25), отличается стабильностью в выполнении плановых заданий. Она постоянный призер соревнования, посвященного XXVII съезду КПСС.

Двадцать первого октября этот коллектив рапортовал о досрочном выполнении пятилетнего плана по производству строительно-монтажных работ. На 100,5 процента выполнила бригада Лотфуллина задание пяти лет, освоив на строительно-монтажные работы 6331 тысячу рублей.

Пятилетнее задание по росту производительности труда выполнено на 100,4 процента.

Коммунисты! Будьте в авангарде всенародного движения за ускорение социально-экономического развития страны!

(Из призывов ЦК КПСС к 68-й годовщине Великого Октября).

Закончила работу Всесоюзная школа

Два дня в Мегионгазстрое проходило занятие Всесоюзной школы по изучению опыта организации труда в генподрядной, укрупненной, комплексной, хозрасчетной бригаде П. П. Нежданова. В работе Всесоюзной школы принимали участие бригадиры, экономисты и организаторы производства пяти союзных министерств.

Дом культуры «Юбилейный». Вторник, 22 октября. Главный инженер Главтюменьнефтегазстроя П. П. Наконечный вступительным словом открыл занятие Всесоюзной школы.

Ее участников приветствовал председатель исполкома Нижневартовского Совета народных депутатов И. А. Ященко.

На занятии школы выступили:

Ю. П. Теплов — начальник отдела организации труда и бригадного подряда Миннефтегазстроя (тема его выступления «Основные направления совершенствования низового хозяйственного расчета на строительстве наземных объектов промышленного назначения»);

П. П. Нежданов — бригадир Мегионгазстроя («Опыт организации труда в генподрядной, укрупненной, комплексной, хозрасчетной бригаде на сооружении объектов обустройства нефтяных и газовых месторождений»);

Г. В. Проценко — главный инженер Мегионгазстроя («От хозрасчетной бригады к хозрасчетному участку»);

П. В. Резник — старший экономист хозрасчетного участка-потока Мегионгазстроя («Технико-экономические показатели работы и опыт оплаты труда и материального стимулирования работников в бригаде, возглавляемой П. П. Неждановым»);

Ю. В. Дворецкий — механик хозрасчетного участка-потока Мегионгазстроя («Организация эффективной производительной эксплуатации строительных машин и механизмов в укрупненной хозрасчетной бригаде»);

Л. Н. Уздяева — начальник отдела организации труда треста Мегионгазстрой («Опыт организации социалистического соревнования по принципу «рабочей эстафеты» на сооружении объектов обустройства Самотлорского месторождения»);

В. Ю. Веберов — монтажник секретарь партийного бюро участка-потока Мегионгазстроя «Опыт работы партийной и общественных организаций и укрупненном хозрасчетном трудовом коллективе»);

Г. П. Пикман — заместитель управляющего трестом Мегионгазстрой руководитель отраслевого эксперимента («Перспективы распространения опыта работы бригады, возглавляемой Неждановым П. П., на сооружении объектов обустройства нефтяных и газовых месторождений»);

В. Ф. Бокан — кандидат юридических наук заведующий отделом ВНИИПИ труда в строительстве Госстроя СССР («Вопросы правового обеспечения взаимодействия хозрасчетных бригад генподрядной и субподрядной организации»);

Н. А. Хухрев — научный сотрудник института НИИНорнефтегазстроя («Особенности формирования укрупненных низовых производственных коллективов. Социально-психологический аспект»).

Среда, 23 октября. Участники Всесоюзной школы прибыли на строительную площадку ДНС-27. Разбившись на три группы, они подробно знакомились с материальной базой хозрасчетного участка-потока и ходом строительства объектов ДНС-27, беседовали с рабочими и линейными инженерами.

Затем в бригадном красном уголке состоялась своеобразная пресс-конференция. На многочисленные вопросы участников Всесоюзной школы отвечали бригадир П. П. Нежданов, руководитель отраслевого эксперимента Г. П. Пикман, начальник участка-потока П. П. Подболотов.

Во второй половине дня участники Всесоюзной школы вновь собрались в Доме культуры «Юбилейный». На заключительном занятии состоялся обмен мнениями участников школы об опыте работы генподрядной бригады П. П. Нежданова.

Выступивший с заключительным словом заведующий отделом ВНИИПИ труда в строительстве Госстроя СССР Ю. П. Максимов дал высокую оценку проведенному занятию Всесоюзной школы и от имени ее участников поблагодарил руководителей треста Мегионгазстрой, исполкома городского Совета и Нижневартовского горкома партии за хорошую подготовку и четкое проведение занятия Всесоюзной школы.

Первое место вновь — КМСУ-24

Администрация и президиум объединенного комитета профсоюза подвели итоги социалистического соревнования трудовых коллективов за третий квартал последнего года пятилетки.

Соревнование управлений

Коллектив КМСУ-24 (начальник В. Н. Чухаркин, председатель комитета профсоюза В. А. Шаарова) выполнил план по всем технико-экономическим показателям и завоевал первое место в соревновании. КМСУ-24 третий квартал подряд присуждено переходящее Красное знамя Мегионгазстроя. В честь этого коллектива поднят флаг трудовой славы.

Второе место присуждено хозрасчетному участку-потоку (Н. П. Подболотов, П. Г. Смирнов). На третьем месте — коллектив СУ-45 (И. А. Ерасов, Т. А. Ларионова).

Отмечена хорошая работа КМСУ-25 по сдаче объектов в эксплуатацию. Но этот коллектив не выполнил план по росту производительности труда и допустил перерасход фонда заработной платы.

Фонд заработной платы перерасходован и хозрасчетным участком отделочных работ.

Коллектив СУ-54 не справился с планом по росту производительности труда, снижению себестоимости и по прибылям, допустил перерасход фонда заработной платы.

Хуже всех в третьем квартале работал коллектив СУ-13. На девяти основных показателей восемь оказались невыполненными.

Коллективы СУ-13 и СУ-54 занесены на черную доску Мегионгазстроя в газете «Трибуна строителя».

Соревнование участков

Победу в соревновании участков одержал коллектив, возглавляемый Н. А. Кадомцевым (КМСУ-24). Он награжден переходящим Красным вымпелом.

На втором месте участок В. А. Гурьева (СУ-45). На третьем — коллектив, которым руководит начальник участка В. Н. Ощустович (УПТК).

Соревнование бригад

В соревновании хозрасчетных бригад наивысших результатов добилась бригада Г. С. Макарова (СУ-13). А в соревновании бригад ведущих профессий — комсомольско-молодежная бригада Н. Т. Лотфуллина (КМСУ-25). Оба коллектива награждены почетными грамотами Мегионгазстроя.

На втором месте — специализированные бригады П. С. Шевченко (СУ-45) и П. Г. Кулешовой (СУ-13).

Третье место присуждено бригадам В. Н. Белозерова (КМСУ-24) и Т. Д. Бердник (СУ-54).

Соревнование в честь XXVII съезда партии продолжается.

А. СУХОДОЕВА,
инженер Мегионгазстроя.

Пусть каждый подставит плечо

Открытое письмо коммунистов СУ-13 к руководителям и коммунистам субподрядных организаций.

Уважаемые товарищи! Два дня назад у нас состоялось открытое партийное собрание, на котором мы обсудили самый актуальный для нас вопрос «О вводе в эксплуатацию детского сада № 28 и комплекса РНВЦа».

Когда в начале года наш коллектив принимал на себя обязательство «Сдать в эксплуатацию комплекс РНВЦа в декабре, а к 68-й годовщине Октября — детский сад № 28», то сроки эти казались нам реальными, а поставленная задача вполне посильной.

Положение сейчас на этих объектах сложное. Достаточно сказать, что для полного окончания отделочных работ требуется 4000 человеко-дней. При хорошей инженерной подготовке производства, при четком материально-техническом снабжении наши маляры да штукатуры способны до конца года выполнить оставшийся объем работ.

По-ударному работают бригады отделочниц, возглавляемые Н. Н. Берг и коммунистами Л. Н. Герасимовой, В. Г. Кулешовой.

Но их работу постоянно лихорадят нечеткие поставки раствора (директор завода В. Н. Серик, секретарь партбюро В. Н. Коленкова). То привезут половину заказанного раствора, то не вовремя.

Работники УПТК (Ю. Е. Разов, А. А. Асташин) сократили до минимума централизованный завоз материалов. В течение почти двух недель рабочие СУ-13 не могут дождаться, когда на пусковые объекты привезут алебастр, миниплиту, паклю, другие материалы. За их вывоз на пусковые объекты УПТК не берется ввиду их малочисленности. Недогруз машин, дескать, не выгоден.

Строительство детского сада № 28 до сих пор не укомплектовано столярными изделиями. Не обеспечило УПТК этот объект полностью силикатным кирпичом. Только по этой причине недостроен еще хозблок.

Много нареканий было высказано на партийном собрании в адрес сантехников и электриков.

Мы обращаемся к трудовым коллективам, к коммунистам КММУ-5 и монтажного управления № 15 (начальники Н. Н. Янчин и В. Ш. Ахмадеев, секретари партбюро О. Н. Тарасенко и Н. Ф. Тихонов). Обсудите, товарищи, на своих собраниях, что надо в первую очередь сделать, чтобы в назначенный срок вы закончили свои работы на пусковых объектах. Включайтесь в соревнование с еженедельным подведением итогов.

Большие отставания допущены работниками Лифтмонтажа и Востокпромсизьмонтажа. Все сроки прошли, а эти субподрядные организации еще не приступили к выполнению своих работ на строительстве РНВЦа.

Через газету мы обращаемся к директору Нижневартовского газоперерабатывающего завода А. Н. Селифанову, к секретарю партийного комитета А. А. Мартину. Примите, товарищи, меры к тому, чтобы на строящийся по заказу вашего коллектива детский сад № 28 в самое ближайшее время было вывезено оборудование. На объекте практически уже созданы условия для его монтажа.

Давайте, товарищи субподрядчики и представители заказчика, работать по-стахановски и выполнять друг перед другом свои обязательства. Приложим максимум организованности к тому, чтобы РНВЦ и детский сад № 28 в текущем году вошли в строй действующих.

По поручению партийного собрания письмо подписали: Г. ПРОЗОРОВ, бригадир, член Тюменского обкома партии; Л. ГЕРАСИМОВА, бригадир, депутат городского Совета; Г. МАКАРОВ, В. КУЛЕШОВА — бригадиры; В. ЛАЗАРЕВ, зам. начальника управления, секретарь партбюро СУ-13.

Официальный отдел

Назначения



Тов. Яблонский Ю. К. назначен заместителем управляющего трестом Мегионгазстрой по кадрам и быту.

Яблонский Юрий Константинович родился в 1950 году, русский, член КПСС. Закончил Рудинский индустриальный техникум (Казахская ССР). После службы в рядах Советской Армии приехал в Нижневартовск. В коллективе СУ-45 треста Мегионгазстрой прошел путь от мастера до начальника строительного управления.

В настоящее время тов. Яблонский Ю. К. заочно учится на шестом курсе Тюменского инженерно-строительного института.

• • •

Ерасов Игорь Александрович назначен начальником СУ-45, тов. Ерасов И. А. работал ранее главным инженером этого управления.

Гурьев Виктор Анатольевич, работавший ранее начальником участка СУ-45, назначен главным инженером этого же строительного управления.

А ветеранам с сединою немногим больше тридцати

На экране кадры из документального фильма «Мы строим Белозерный завод». В зале оживление.

— Смотрите, Доронешко с бригадой!

— Мой папа! — раздался восхищенный детский голос.

Сидящие в зале узнавали себя и своих товарищей. Тех, кто и сейчас работает плечом к плечу, и тех, кого уже нет рядом, но кто оставил о себе добрую память.

Так начался праздник трудовой славы КМСУ-24, посвященный XXVII съезду партии и 20-летию Мегионгазстроя.

На сцене начальник управления коммунист Чухарин Виталий Николаевич. От имени коллектива он рапортует о том, что построено, и о тех, кто своими руками и инженерной мыслью создавал славу коллектива.

Особое уважение вызвали слова В. Н. Чухарина о том, что за десять неполных лет коллектив КМСУ-24 семь раз награждался переходящим Красным знаменем ЦК ВЛКСМ и Миннефтегазстроя. На вечное хранение ему передано Красное знамя «Герои пятилеток, ветераны труда — лучшему комсомольско-молодежному коллективу». Тридцать раз КМСУ-24 завоевывало призовые места в соревновании подразделений Мегионгазстроя.

Замечательная биография у коллектива КМСУ-24.

На сцену приглашаются ветераны КМСУ-24. По существу это еще молодые люди. Почти по десять лет проработали в коллективе бригадиры Василий Михайлович Метенько и Владимир Ильич Белозеров, бухгалтер Надежда Гавриловна Кольцова, слесари-монтажники Дмитрий Федорович Романюк и Афтах Александрович Гаязов, плотник-бетонщик Хаплар Юсифович Юсифов.

Совсем молодыми пришли они в коллектив. Сформировались здесь как личности. Здесь приобретали специальности и совершенствовали мастерство. Здесь женились, выходили замуж, обзаводились детьми.

— У меня растет три сына, — рассказывает со сцены Василий Метенько. — Хочу ли чтоб они стали строителями? Конечно! Пока подрастут сыновья, надеюсь, со стройки исчезнут лом и лопата.

— Назовите самый счастливый день Вашей жизни, — обращается ведущая к Дмитрию Романюку.

— Жена у меня хорошая. Товарищи надежные. Работа нравится,— ответил Дмитрий. — И вообще, я счастливый человек.

Зал ответил аплодисментами на такое признание.

— Что помогает Вам руководить бригадой? — спросили ведущие коммуниста Виктора Сковородникова.

— Сам коллектив, — твердо сказал молодой руководитель передового коллектива.

Настоящее творчество проявили организаторы праздника. В его программе было и чествование наставников, и клятва молодых рабочих, и вручение комсомольских билетов, и многое другое, имеющее огромное воспитательное значение.

Не проводилось ранее подобных мероприятий в КМСУ-24. Обычно оставалось это управление в стороне от фестивалей и тематических вечеров. Поэтому мы даже не подозревали, что в этом коллективе есть такие таланты.

Строители исполняли песни и танцевали, декламировали стихи и увлеченно рассказывали о своих товарищах.

Готовили активисты этот праздник долго, упорно и настойчиво. Его организаторы — председатель комитета профсоюза Валентина Шапрова, инженеры Ирина Тишина, Валентина Мартынова и Людмила Челнокова, плотник-бетонщик Закир Дадашев и электросварщик Леонид Махлаев — писали сценарии, репетировали, оформляли альбом-эстафету, провели конкурс на лучшего ведущего, обновили наглядную агитацию в управлении, прекрасно оформили зал и сцену Дома культуры, выпустили стенгазету.

Праздник закончился передачей эстафеты трудовых дел коллективу КМСУ-25, который завтра, 27 октября, приглашает всех в Дом культуры. Начало торжества в 12 часов дня.

Л. ЛЕЛЮШКИНА,
наш корр.

ПОСЛЕ КРИТИКИ

Выселили из общежития

Корреспонденция «Черная доска», опубликованная 3 октября в «ТС», обсуждена на заседании совета общежития № 13. Его участники при этом отметили, что ни один случай пьянки или другое нарушение порядка не остается без внимания активистов. Каждому проступку дается общественная оценка.

Так, Е. Горелову и И. Пищулину совет общежития сделал последнее предупреждение. А. Гущин и И. Коновалов выселены из общежития.

Поведение В. Ольшанского неоднократно обсуждалось на заседании совета общежития, а после критики в газете он в присутствии представителя администрации автобазы № 10 выселен из общежития.

М. ВАКИЛОВА,
старший воспитатель рабочих общежитий Мегионгазстроя.

Активные бойцы партии

Весь коллектив завода строительных материалов живет и трудится в обстановке высокой ответственности за судьбу государственных планов и обязательств, принятых в честь предстоящего партийного съезда.

Но особую ответственность в преддверии съезда чувствует заводской идеологический актив, первоочередной задачей которого является повседневное разъяснение внутренней и внешней политики партии, политическое информирование коллектива, непосредственное участие в укреплении дисциплины, и создании обстановки взаимной требовательности.

Пятый год руководит политшколой начальник цеха коммунист Петр Александрович Коваль. Всегда этот пропагандист проводил занятия с коммунистами и комсомольцами на хорошем методическом и организационном уровне. А после того, как Петр Александрович побывал на курсах, организованных Тюменским обкомом партии, занятия в политшколе стали еще содержательней.

Шесть лет назад партийное бюро утвердило главного технолога завода Александра Николаевича Верещагу пропагандистом школы экономического образования работников заводоуправления. С исключительной добросовестностью относится коммунист Верещага к

Партийная жизнь: смотр перед съездом

выполнению партийного поручения. По его заданию слушатели пишут рефераты, выступают с ними перед рабочими.

По просьбе слушателей вновь назначены пропагандистами школ коммунистического труда механик Татьяна Николаевна Хорикова и начальник цеха коммунист Евгений Васильевич Говоруха. Такое пожелание слушатели высказали на итоговом занятии, завершающем минувший учебный год. Нравится им, что пропагандисты умело увязывают теоретический материал с конкретной жизнью трудового коллектива.

Большое внимание партийное бюро завода уделяет политическому информированию. Этот важный участок идеологической работы мы поручили главному инженеру завода коммунисту Анатолию Петровичу Косякову и начальнику отдела Таисии Дмитриевне Абакумовой. Доходчиво и убедительно ведут они устную пропаганду.

Неоценим вклад пропагандистов и политинформаторов в экономику завода. В нашем коллективе стабильно выполняется план по выпуску продукции, растет производительность труда, на 20 процентов в этом году снизились потери рабочего времени.

Политические бойцы партии умело нацеливают коллектив на дальнейшее укрепление дисциплины, на достойную встречу XXVII съезда партии.

В. КОЛЕНКОВА,
секретарь партбюро завода строительных материалов.

СПОРТ

Всей бригадой на стадион

Волейбольный турнир на кубок городского совета ДСО «Труд» — первые официальные игры после летних отпусков — проходил в Нижневартовске остро и напряженно.

В спортивных соревнованиях участвовали строители, нефтяники, студенты и газопереработчики. Турнир проводился по такой формуле: сначала предварительные игры, затем финальные.

Мегионгазстрой на городских соревнованиях по волейболу был представлен сборной командой треста и командой физкультурников, работающих в бригаде Н. П. Нежданова.

Сборная команда Мегионгазстроя заняла первое место в городе, а волейболисты бригады Нежданова шестое. Они одержали победу над командами завода по ремонту автомобилей, УВСКиГа, нефтяного техникума и объединения Нижневартовскстрой.

Волейболисты бригады Нежданова сделали серьезную заявку на успешное выступление в следующих соревнованиях.

Комсомольско-молодежная бригада Н. П. Нежданова живет и работает под девизом «Всей бригадой — на стадион». Летом в этом коллективе проводились соревнования по мини-футболу между звеньями, сдача норм комплекса ГТО, а с наступлением осени многие физкультурники бригады Нежданова стали приходить в спортивный зал на тренировки.

В. АВЛАЖЕИ,
зав. спортзалом Дома культуры «Юбилейный».

Редактор
З. И. КРИВОЛАПОВА.

Наш адрес:
626440, г. Нижневартовск, улица Мусы Джалиля, 10. Телефоны 2-30-31, 6-35-13 и 6-35-13.
Газета отпечатана Нижневартовской городской типографией. Над полиграфическим исполнением номера работали линотиписты Г. Житеневе, В. Кудрявцева, метранпаж В. Алимова, печатница В. Лобанова.
Заказ 12980
Тираж 1529

ПРОЛЕТАРИИ ВСЕХ СТРАН, СОЕДИНЯЙТЕСЬ!

ТРИБУНА СТРОИТЕЛЯ

Орган партийного комитета, администрации, объединенного профкомитета и комитета ВЛКСМ ордена «Знак Почета» комсомольско-молодежного треста Мегионгазстрой

Газета издается с 3 февраля 1979 г.

ОКТЯБРЬ

1985 г.

31

четверг

№ 43 (350)

Цена 1 коп.



Главное партийное собрание

В субботу, 26 октября, в Доме культуры «Юбилейный» состоялось отчетно-выборное партийное собрание.

Перед коммунистами на собрании с докладом «О работе партийного комитета треста Мегионгазстрой в период с 22 октября 1983 года по 26 октября 1985 года» выступил секретарь партийного комитета Н. А. Яровой.

В прениях по докладу приняли участие Шундрик С. И.—секретарь партийного бюро начальник отдела СУ-45. Герасимова Л. П.—депутат городского Совета бригадир комсомольско-молодежной бригады СУ-13. Чухаркин В. П. — начальник КМСУ-24. Макаров М. В. — секретарь партийного бюро машинист автокрана пятого управления механизации. Веберов В. Ю. —секретарь партийного бюро монтажник хозрасчетного участка-потока. Махонько П. М.—агитатор бригадир завода строительных материалов. Парамонов В. П.—пропагандист начальник СУ-54. Хайдаров А. М.—председатель комиссии по контролю деятельности администрации электросварщик УПТК. Малышев В. А.—наставник молодежи начальник участка КМСУ-25. Козяр П. П. —члены партийного комитета управляющий трестом Мегионгазстрой. Сондыков В. С.—член бюро горкома КПСС заведующий отделом городского комитета партии.

По обсужденному вопросу собрание приняло постановление.

Коммунисты, участвующие в работе собрания, единодушно избрали новый состав партийного комитета и делегатов на городскую партийную конференцию.

Новый состав партийного комитета

На отчетно-выборном собрании членами партийного комитета избраны:

Базаров Тажитдин Латыпович — машинист крана пятого управления механизации

Горовая Любовь Павловна — заведующая кабинетом политического просвещения парткома треста Мегионгазстрой;

Козяр Павел Павлович —управляющий комсомольско-молодежным трестом Мегионгазстрой;

Криволапова Зоя Илларионовна — редактор газеты «Трибуна строителя»;

Лазаускас Винцас Станевич — токарь участка малой механизации УПТК;

Нежданов Николай Павлович — бригадир укрупненной, генподрядной, комсомольско-молодежной бригады хозрасчетного участка-потока;

Онищенко Тарас Григорьевич — электрослесарь-монтажник КМСУ-25;

Пархоменко Юрий Иванович — председатель объединенного комитета профсоюза;

Петров Александр Федорович — старший электрик завода строительных материалов;

Табунщикова Надежда Григорьевна — моторист СУ-13;

Яровой Николай Афанасьевич — секретарь партийного комитета треста Мегионгазстрой.

План-закон. Как он выполняется?

Выполнение коллективами подразделений треста Мегионгазстрой государственного плана по росту производительности труда, сдаче товарной строительной продукции и производству строительно-монтажных работ по генподряду и своими силами в третьем квартале 1985 года характеризуется следующими цифрами:

Подразделение	Производительность труда (в руб.)			Товарная строительная продукция (в тыс. руб.)			Генподряд (в тыс. руб.)			Собственными силами (в тыс. руб.)		
	план	факт.	проц.	план	факт.	проц.	план	факт.	проц.	план	факт.	проц.
СУ-13	4439	3933	88.6	4039	88	2.2	2267	2141	94.4	950	1160	124.2
КМСУ-24	7619	12586	165.2	3449	3455	100.2	1470	2738	186.2	800	1460	182.5
КМСУ-25	6944	5856	84.3	2977	6706	в 2.3 р.	2290	2727	119.0	993	1628	163.9
Участок-поток	7500	7510	100.1	—	—	—	1600	1612	100.6	600	736	122.7
СУ-45	6913	7724	111.7	236	—	—	530	17	3.2	795	896	112.7
СУ-54	4667	3016	64.6	—	27	—	2200	2216	100.7	700	736	105.1
ХУОР	3000	3100	113.3	240	299	124,5	210	283	117.9	240	306	127.5
Итого по тресту	5053	5060	100.1	10941	10575	96,7	10597	11734	110.7	5078	6942	136.7

Плановый отдел

Вы наша опора и надежда

Третий коллектив держал в минувшее воскресенье отчет о своих трудовых делах, посвященных XXVII съезду КПСС и двадцатилетию треста Мегионгазстрой.

На сцене — ветераны 25-го строительного управления: электрик Владимир Васильевич Бобров, старший инженер Раиса Васильевна Турина, старший инспектор отдела кадров Валентина Михайловна Коровкина, старший бухгалтер Галина Михайловна Нигалеева, кашеварица Софья Константиновна Трофимова, плотник Павел Ильич Трофимов.

Каждый из них проработал в коллективе около пятнадцати лет. Для каждого из них председатель комитета профсоюза управления Лидия Николаевна Серик нашла теплые и сердечные слова.

Комсомольцы управления прикололи ветеранам значки. Молодые строители сами сделали их, используя фольгу и картон. Ценность таких значков неоспорима: дорого ветеранам уважение, которое проявили к ним младшие товарищи по труду.

Организаторы праздника трудовой славы включили в сценарий много новых элементов, интересных находок.

Постоянным лидером соревнования, посвященного 40-летию Великой Победы, в КМСУ-25 была бригада, возглавлял которую коммунист Вячеслав Александрович Воронков. Этот коллектив завоевал право называться бригадой имени 40-летия Великой Победы, завершил в апреле пятилетку, победил в соревновании, посвященном 50-летию стахановского движения.

Вячеслав Александрович пять месяцев назад уехал в загранкомандировку, а руководство бригадой поручили коммунисту Тагиру Сарымовичу Хазееву. Комсомольско-молодежный коллектив и с новым вожаком продолжает трудиться по-ударному.

—Товарищи! Вячеслав Александрович Воронков награжден дипломом Почета Главного Комитета ВДНХ СССР и премирован легковым автомобилем «Москвич-412», —говорит ведущая. — Прошу семью Вячеслава Александровича подняться на сцену.

Жена бригадира Надежда Ивановна и его сыновья, нарядно одетые, праздничные, принимают заслуженную главой семьи награду. Ее вручил управляющий трестом Павел Павлович Козяр.

Андрей Воронков для товарищей отца читает стихотворение.

В зале много детей разного возраста. Все они, сыновья и дочери строителей КМСУ-25, чувствуют свою причастность к происходящему. Это ли не счастье для родителей— быть образцом, авторитетом, гордостью своих детей!

—Моя мама, Мокроусова Ирина Ивановна, работает в 25-м управлении бетонщицей. Я прочитаю для нее и ее товарищей стихотворение, — объявил Алеша Мокроусов.

Во все глаза смотрят на сцену дочери Илькама Лотфуллина: папе вручают свидетельство о занесении его имени в Книгу почета треста. А бригаде Лотфуллина за ударный труд профком вручил подарок: шторы для бытовки и электрический чайник.

Мастер на производстве призван быть организатором. Без грамотного, внимательного мастера не справиться рабочему с планом, не выйти в победители соревнования.

Анатолий Степанович Парфесевец работал в КМСУ-25 мастером, вырос до начальника участка. Ренат Мастутович Ахтимов начал трудовую карьеру мастером, сейчас он прораб. Начальник участка Владимир Александрович Малышев тоже работал мастером, пришел в 25-е управление на должность прораба.

Те, кто прошел школу мастеров, передают молодым инженерам эстафету.

С волнением читает Михаил Колосов обязательства молодых мастеров перед коллективом КМСУ-25: «Будем активно организовывать и в трудовых коллективах соревнование... Будем делать нашу жизнь интересной, духовно богатой... Будем достойно нести имя мегионгазстроевца...».

В КМСУ-25 работает десять семей. Десятая семья сложилась месяц назад: 28 сентября Светлана и Борис Есиповы связали свои судьбы. Всему коллективу молодые супруги дали слово пронести по жизни и сохранить на долгие годы любовь, верность и уважение.

Творчески, с выдумкой выступали самодеятельные артисты КМСУ-25. На сцене был хор и вокальные ансамбли, пели солисты, прекрасно исполнили частушки о Самотлоре монтажник секретарь комсомольского бюро Владимир Рыбец и инженер Галина Горева.

«Вы наша опора и надежда», — сказала о молодежи управления секретарь партийного бюро Валентина Терентьевна Звездочкина. Действительно, хорошая, крепкая, надежная смена идет на смену ветеранам. Они пойдут дальше своих учителей и наставников, добьются большего. В этом и заключается непреложный закон развития общества.

* * *

КМСУ-25 передало эстафету трудовых дел коллективу СУ-45, который 9 ноября приглашает всех в Дом культуры «Юбилейный». Начало праздника трудовой славы в 12 часов.

Л. ЛЕЛЮШКИНА.

Репортаж с праздника трудовой славы

Владимир Иванович Баланда двенадцать лет работает машинистом бульдозера. От него во многом зависит обеспечение ввода и эксплуатацию объектов ДНС-27, которую строит хозрасчетная, укрупненная, генподрядная, комсомольско-молодежная бригада, возглавляемая И. П. Неждановым.

Фото В. РЫБАКОВА.

Возглавили парторганизации

Астанин Алексей Андреевич, бригадир строительных монтажников, пятый раз избран секретарем партийного бюро УПТК.

Пеберов Владимир Юрьевич, монтажник, избран секретарем партийного бюро хозрасчетного участка - потока.

Звездочкина Валентина Терентьевна, начальник отдела, пятый раз избрана секретарем партийного бюро КМСУ-25.

Исупова Зинаида Филипповна, главный инженер, избрана секретарем партийной организации жилищно - коммунальной конторы.

Коленкова Валентина Ивановна, начальник отдела, третий раз избрана секретарем партийного бюро завода строительных материалов.

Лазарев Владимир Гаврилович, заместитель начальника управления, второй раз избран секретарем партийного бюро СУ-13.

Макаров Михаил Васильевич, машинист крана, избран секретарем партийного бюро пятого управления механизации.

Носовец Валентина Ивановна, заведующая поселковым городком, избрана секретарем партийного бюро СУ-54.

Саенко Михаил Иванович, главный механик, второй раз избран секретарем партийного бюро аппарата треста Мегионгазстрой.

Туренко Виктор Петрович, заместитель начальника управления, избран секретарем партийной организации КМСУ-24.

Фатеева Галина Федоровна, мастер, избрана секретарем партийной организации хозрасчетного участка отделочных работ.

Федорова Любовь Григорьевна, инженер, второй раз избрана секретарем партийной организации нормативно - исследовательской станции.

Шундрик Светлана Исаковна, начальник отдела, пятый раз избрана секретарем партийного бюро СУ-45.

Возглавили профкомитеты

В профсоюзной организации треста Мегионгазстрой закончилась отчетно - выборная кампания. Председателями комитетов профсоюза избраны:

Бояркин Е. П. — бригадир СУ-54;

Дугина Г. Д. — завхоз детского сада № 27;

Каменская А. П. — комендант рабочего общежития ЖКК;

Ларионова Т. А — нормировщица СУ-45;

Назарова В. В. — инженер ПНС:

Серик Л. П. — начальник отдела КМСУ-25;

Смирнов В. Г. — машинист экскаватора участка - потока:

Смирнова К. А. — завхоз детского сада № 16;

Сутак П. Ф. — начальник отдела аппарата треста:

Черная Л. Е. — заведующая отделом Дома культуры «Юбилейный»;

Шаврова В. А. — старший инженер КМСУ-24;

Шандра В. П. — воспитатель детского сада № 12;

Тридцать процентов вновь избранных председателей профкомов являются коммунистами, сорок процентов председателей возглавляют комитеты профсоюза от двух до трех лет.

* * *

В СУ-13 отчетно-выборного собрания не проводилось в связи с тем, что в этом коллективе работает более 300 членов профсоюза, конференции проводятся здесь один раз в два-три года. Комитет профсоюза по-прежнему возглавляет инженер Л. П. Баснянина.

Черная доска

В Нижневартовский городской медвытрезвитель в пьяном виде сотрудниками милиции были доставлены:

Алачев Ахмат Рифатович (20 октября), плотник-бетонщик из бригады В. М. Метенько (КМСУ-24);

Денисов Николай Николаевич (15 октября), плотник из бригады Н. С. Шевченко (СУ-45);

Жуманов Арыммат Керембаевич (3 октября), электросварщик из бригады А. П. Горшкова (КМСУ-25);

Михайлов Иван Александрович (9 октября), плотник из бригады С. И. Данилова (СУ-13);

Сорокин Иван Антонович (22 октября), компрессорщик участка малой механизации (начальник участка Ю. А. Шипачев);

Хамитов Фанур Сираевич, плотник-бетонщик из бригады Г. П. Прозорова (СУ-13).

Хозяйке на заметку

Хотите сделать красную икру? Возьмите пару штук филе любой соленой рыбы, две-три отварные морковки, плавленый сырок, половину луковицы и сто граммов сливочного масла. Рыбу, морковь и лук пропустите через мясорубку. Получившуюся массу тщательно смешайте с маслом. И все.

Новое блюдо можете подать как салат, украсив зеленью, а можете нанести на ломтик белого хлеба — выйдут хорошие и по вкусу и по цвету бутерброды.

Р. ПЕТРОВА,
инженер.



Скоро исполнится двадцать лет тресту Мегионгазстрой, который начинался с строительного управления № 13. Двадцать лет работает в этом управлении Марэил Мухаметалиевич Айтмухаметов.

Когда идет Марэил Мухаметалиевич по городу, как старым знакомым улыбается многим домам... Это вехи его трудовой биографии. Вспоминает плотник Айтмухаметов, с какими трудностями пришлось столкнуться первопроходцам и необжитом еще поселке Нижневартовском. Пережили строители трудности. На глазах изменился город, выросли красавцы-дома.

Добросовестный труд Марэила Мухаметалиевича отмечен семью почетными грамотами, его портрет помещался на Доску почета управления, он награжден медалью «За освоение недр и развитие нефтегазового комплекса Западной Сибири».

На снимке: плотник СУ-13 Марэил Мухаметалиевич Айтмухаметов.

От главного корреспондента

Письма наших читателей

С начала года «Трибуна строителя» получила 321 письмо читателей.

Спасибо, Аркадий

Большим событием в жизни нашего коллектива явился праздник, который проводился в рамках эстафеты трудовых дел, посвященной XXVII съезду КПСС и двадцатилетию треста Мегионгазстрой.

Активисты управления проявили много выдумки, фантазии, творчески подошли к разработке сценария и его воплощению.

Но наш праздник не получился бы таким удачным, если б нам не помогал художник Дома культуры «Юбилейный» Аркадий Леонидович Шумов.

Спасибо, Аркадий, за Ваш энтузиазм и бескорыстие. Спасибо за то, что, не считаясь с личным временем, кропотливо помогали нам готовить праздник трудовой славы.

В. ЧУХАРКИН,
начальник управления;
В. ШАВРОВА,
председатель комитета профсоюза КМСУ-24.

За чаем душистым

Молодежь нашего общежития умеет не только хорошо трудиться, но и отдыхать умеет культурно. В одну из суббот, к примеру, мы организовали вечер отдыха. Все у нас было, как у хороших хозяев: радушие, разные сладости и чашка ароматного чая.

Ребята пригласили гостей — девчат из четвертого общежития. Зазвучала плавная музыка, начала сближаться по огонек молодежь.

Ведущая вечера убедительно рассказывала собравшимся о том, сколько хороших изменений произошло в жизни советских людей в последнее время, о том, как Коммунистическая партия ведет неустанную работу по повышению благосостояния, материального и культурного уровня советских людей.

Потом началась танцевально - развлекательная программа. Были организованы танцы, игры на приз. Очень активными были на вечере рабочие Г. Сопурко, В. Пляшко, М. Отколюк, М. Чекста. Они провели значительную работу в период подготовки и проведения вечера.

Л. КАЛЬНИКОВА,
воспитатель общежития № 2, пос. Молодежный.

Сколько у нас талантов

Эти конкурсы всегда пользуются успехом у молодежи. Вот и в прошлую субботу на конкурс «А ну-ка, девушки!» в красный уголок общежития № 5-б с удовольствием пришли не только хозяйки, но и приглашенные.

Интересные конкурсы предлагались девушкам. Каждая из них проявила много выдумки, умения и изобретательности. Так, девушки сочинили интересные рассказы из, казалось бы, совершенно не связанных по смыслу слов: снег, кошка, вахтер, мамонт, улыбка. Когда мы читали эти рассказы, в зале стоял дружный смех болельщиков.

Какое бы задание мы не давали девушкам, со всеми они справлялись отлично: рисовали эскизы костюмов участниц конкурса «А ну-ка, девушки!» 2000 года, проявили настоящее мастерство в приготовлении салатов, с юмором изобразили фотографии для журналов «Советский экран», «Работница» и «Крокодил»... Интересно прошел танцевальный конкурс и конкурсы болельщиков.

Победу одержала музыкальный работник детского сада № 12 Галина Сабадырь.

В конкурсе «А ну-ка, девушки!» участвовали артисты художественной самодеятельности, зал был праздично украшен.

Л. ЧЕРНАЯ,
зав. отделом Дома культуры «Юбилейный».

Обед без аппетита

Мы, работники КМСУ-24, постоянно обедаем в буфете треста Мегионгазстрой, поскольку рядом нет других предприятий общественного питания. Последнее время качество обедов, которые нам предлагают, очень плохое. Пища часто бывает приготовленной из недоброкачественных продуктов, блюда подаются холодными, имеют неаппетитный вид.

Через газету обращаемся к начальнику орса № 3 Главтюменьнефтегазстроя тов. Матюхину А. В. Примите, Анатолий Васильевич, меры к тому, чтобы не кормили в буфете Мегионгазстроя людей невкусной, плохо приготовленной пищей.

В. МАРТЫНОВА, С. РЕПЕШКО и др. работники КМСУ-24.

ПОСЛЕ КРИТИКИ

После публикации 16 октября в «ТС» рейдового материала под заголовком «Зиму не отменишь» администрацией треста Мегионгазстрой приняты следующие меры:

— для организации оперативной отгрузки арматуры нужного диаметра, необходимой для изготовления прогонов, в Тюмень командирован начальник УПТК тов. Разов Е. Ю.;

— вместе с представителем УПТК в Сургут командирован заместитель начальника СУ-13 тов. Лазарев В. Г. Им поручено организовать отгрузку готовых столярных изделий для строящегося детского сада № 46.

Необходимо подчеркнуть, что только из-за беспечности руководителей СУ-13 (начальник В. Н. Симонов) на строительстве детского сада № 46 возникла сложная обстановка, выразившаяся в неудовлетворительном обеспечении пускового объекта материально - техническими ресурсами.

С. ШАКАНОВ,
начальник группы подготовки производства треста Мегионгазстрой.

* * *

В ответ на письмо каменщицы Л. Юдиной, опубликованное 10 октября в «ТС», сообщаю:

дом № 45-д по улице 60 лет Октября обследовала комиссией, в составе которой были представители управления коммунального хозяйства горисполкома, городского комитета народного контроля, бюро технической инвентаризации и треста Мегионгазстрой. Принято решение выселить в 1986 году из этого дома все семьи и передать его ЖКК треста для обменного фонда.

В настоящее время в доме № 45-д проводится поддерживающий ремонт.

Г. ЯНКОВСКАЯ,
начальник ЖКК.

Чей дом лучше?

Администрация жилищно - коммунальной конторы, объединенный комитет профсоюза и комитет комсомола треста Мегионгазстрой подвели за третий квартал итоги социалистического соревнования рабочих общежитий.

В соревновании общежитий, расположенных в деревянной части города, первое место завоевали работники и молодежь общежития № 5-б (комендант А. П. Каменская, воспитатель З. Ж. Халилова).

На второе место вышло общежитие № 8 (комендант А. П. Левченко, воспитатель Е. П. Китунашвили). На третьем — общежитие № 2 (комендант М. С. Нишмуратова).

Тринадцатое общежитие (комендант О. С. Курбатова, воспитатель Г. П. Попенко) в третьем квартале вновь подтвердило звание образцового.

М. ВАКИЛОВА,
старший воспитатель рабочих общежитий Мегионгазстроя.



Комсомольца Владимира Рыбца хорошо знают в КМСУ-25. Он работает монтажником на строительстве завода ЖБИ и отличается добросовестным отношением к делу, активной позицией. Комсомольцы избрали Владимира Рыбца — член комиссии по борьбе с пьянством и алкоголизмом, активный участник художественной самодеятельности.

На снимке: Владимир Рыбец на строительстве завода спецжелезобетона.

Фото В. Березина.

Редактор
З. И. КРИВОЛАПОВА.

Наш адрес:
626440, г. Нижневартовск, улица Мусы Джалиля, 10. Телефоны 2-30-31, 6-35-12 и 6-35-13.
Газета отпечатана Нижневартовской городской типографией. Над полиграфическим исполнением номера работали линотипистки Г. Жигелис, В. Кудрявцева, метранпаж В. Алимпиева, печатница Н. Пономошина.
Заказ 13163
Тираж 1329

ПРОЛЕТАРИИ ВСЕХ СТРАН, СОЕДИНЯЙТЕСЬ!

ТРИБУНА СТРОИТЕЛЯ

Орган партийного комитета, администрации, объединенного профкомитета и комитета ВЛКСМ ордена «Знак Почета» комсомольско-молодежного треста Мегионгазстрой

Газета издается с 3 февраля 1979 г.

НОЯБРЬ

1985 г.

7

четверг

№ 44 (351)

Цена 1 коп.

Мы родом из революции

О чем ты думаешь, товарищ, выйдя сегодня на праздничные, украшенные алыми стягами улицы Нижневартовска? Ты, как и я, думаешь о могуществе Страны Советов, о монолитности рядов нашей партии, о великом звании гражданина Советского Союза.

Мы живем в стране Великого Октября, свет которого очертил народам всего мира путь в будущее. И это настоящее счастье. Твое предназначение, товарищ, — крепить трудом своим могущество великой державы. Могущество советской страны — залог благополучия и счастья не только твоей семьи, но и основа мирной жизни голубой планеты Земля. А значит, главная всему — наш ударный труд.

У многих из тех, с кем идешь ты, товарищ, рядом в октябрьской колонне, еще три года или пять лет назад не было в руках строительной специальности, но Родина обратилась к комсомольцам: ваш энтузиазм, ваши молодые силы, ваша комсомольская хватка нужны на Самотлоре. И пошли комсомольцы в райкомы, взяли путевки в жизнь и поехали в Нижневартовск, как когда-то их братья по судьбе ехали на Магнитку и на Запсиб, на Целину и на ВАЗ.

Вот почему в лучших комсомольско-молодежных бригадах Мегионгазстроя плечом к плечу работают литовцы и азербайджанцы, ханты и башкиры, молодежь Новосибирска и Белгорода, Украины и Казахстана. Все они — составная часть краснознаменного комсомольско-молодежного ордена «Знак Почета» треста Мегионгазстрой. Все они, как и мы с тобой, товарищ, сыновья и дочери Великого Октября.

Октябрь, шестьдесят восьмая годовщина... С того дня, когда начался отсчет новой социалистической эры, минуло почти семь десятилетий. Всего хватило на нашем героическом пути. Подняться по шестидесяти восьми крутым ступеням истории, подняться на виду у всех, под стволами нацеленных орудий — такой подъем одолеть было непросто. Советские люди выдюжили. Дерзали, преодолевали все, но шли вперед, только вперед. На вершину могущества и процветания Отчизны, откуда мы протягиваем братскую руку трудящимся всей планеты. А произошло это потому, что вели нас за собой Ленин и Коммунистическая партия Советского Союза.

С именем Ленина мы шли к своей вершине. Не шествовали, а наступали с боями. Шли навстречу очередям вражеских дзотов. Бросали свои самолеты на тараи. Ложились со связками гранат под вражеские танки. И несмотря ни на что, побеждали. Потому, что над нами реяло знамя Великого Октября.

Мы, наследники Октября, твердо уверены в своем завтрашнем дне. Но мы знаем, товарищ, что есть на земле люди, которые в противовес нам намерены не строить, а разрушать. В любой момент они готовы начать новую войну, превратить тлеющий то здесь, то там огонь во всемирный пожар. И если что сдерживает сейчас агрессоров, то это, как подчеркнул на днях М. С. Горбачев, реальная экономическая и военная мощь СССР, боевой наш союз с друзьями по Варшавскому договору.

Сознавая всю важность современных проблем, мы с еще большей благодарностью и признанием обращаемся в эти дни к памяти Революции. Ее идеи живут, действуют, развиваются. Это еще раз подтвердила обсуждаемая во всех парторганизациях и трудовых коллективах Мегионгазстроя новая редакция Программы КПСС. Это подтверждает наша повседневная практика.

Время продолжает стремительный бег. От той точки отсчета, которую определил Октябрь. В этом движении — наша сила, наше будущее.

И сегодня, провозглашая здравицу в честь 68-й годовщины Великого Октября, мы будем повторять в праздничных колоннах пламенный Призыв Центрального Комитета нашей партии: «Слава большевикам-ленинцам, ветеранам партии, героям Октября, всем борцам за победу социализма».

Мы гордимся с тобой, товарищ, своей революционной славой — славой первого в мире государства рабочих и крестьян. Мы гордимся, что все прогрессивное человечество расценивает Октябрьскую революцию как яркое пламя, которое потушить невозможно.



Александр Федорович Петров — коммунист с 19-летним стажем. На заводе строительных материалов работает более четырнадцати лет электриком, избирался председателем головной группы народного контроля, секретарем партбюро, возглавлял комиссию по контролю деятельности администрации. А полторы недели назад Александр Федорович избран членом партийного комитета треста Мегионгазстрой.

Александр Федорович недавно рекомендовал для приема кандидатом в члены партии инженера Ольгу Ивановну Щеблыкину. Она заочно учится в университете марксизма-ленинизма, руководит школой коммунистического труда.

На снимках: коммунист А. Ф. Петров и кандидат в члены партии О. И. Щеблыкина.

Правительственная телеграмма

Нижневартовск Тюменской, Мегионгазстрой, Козару, Яроному, Пархоменко, Шилееву.

Коллегия министерства и президиум ЦК профсоюза сердечно поздравляют коллектив с награждением переходящим Красным знаменем министерства и ЦК профсоюза, с первой денежной премией по итогам Всесоюзного социалистического соревнования за третий квартал 1985 года. Выражаем твердую уверенность, что коллектив с честью выполнит задания и социалистические обязательства года и пятилетки в целом.

Поздравляем с 68-й годовщиной Великого Октября, желаем всем работникам крепкого здоровья, новых успехов в труде на благо Родины.

Министр строительства предприятий нефтяной и газовой промышленности СССР ЧИРСКОВ, председатель ЦК профсоюза рабочих нефтяной и газовой промышленности СЕДЕНКО.



ГОЛОС ОКТЯБРЬСКИХ КОЛОНН

Усилиями передовиков

На советской улице — самый главный сегодня и самый радостный праздник. С хорошим настроением шагают в октябрьской колонне трудовые коллективы, признанные победителями социалистического соревнования.

День ото дня множится число бригад, досрочно выполнивших государственный план 1985 года. Еще 20 июня рапортовала о завершении годового задания комсомольско-молодежная бригада, возглавляемая коммунистом Валентиной Геннадьевной Кулешовой (СУ-13).

Нашим авангардом являются тринадцать бригад, досрочно выполнивших годовой план. Девять из тринадцати передовых коллективов возглавляют коммунисты. Семь правофланговых бригад носят звание комсомольско-молодежных.

Усилиями передовых коллективов пишется славная история Мегионгазстроя. Усилиями всех советских людей преобразуется наша жизнь.

А. ГОЛЕНИЩЕВА,
зам. председателя объединенного профкома.

ГОЛОС ОКТЯБРЬСКИХ КОЛОНН

Пятилетку — досрочно

Одиннадцать комплексных и специализированных бригад Мегионгазстроя отрапортовали уже о досрочном выполнении пятилетки. Примечательно, что восемь из одиннадцати передовых коллективов работают методом бригадного подряда.

Первой, 21 апреля, о завершении пятилетки рапортовала хозрасчетная комсомольско-молодежная бригада, возглавляемая коммунистом Тагиром Саримовичем Хазеевым (КМСУ-25).

А в канун 68-й годовщины Великого Октября о досрочном выполнении пятилетнего задания доложили бригады, возглавляемые Алексеем Васильевичем Грошевым (СУ-45) и Илькамом Толлабулловичем Лотфуллиным (КМСУ-25).

А. СУХОДОЕВА,
инженер Мегионгазстроя.

Слава Великому Октябрю!

Школа качества

Человеком дело ставится

Октябрьский Пленум ЦК КПСС вынес на всенародное обсуждение проекты новой редакции Программы партии и Основных направлений экономического и социального развития страны. В эти дни мы, коммунисты 24-го управления, вместе с беспартийным активом размышляем над тем, как нам обеспечить в новой пятилетке коренной поворот к производительной и качественной работе, о которой говорилось на Пленуме.

Что для этого требуется изначально? На опыте работы нашего коллектива в текущем году могу с полной уверенностью утверждать: дополнительных средств не надо. Нужны элементарный порядок, дисциплина, четкая организация труда да чувство ответственности за то дело, которое тебе поручили.

Коллектив КМСУ-24 на финише пятилетки работает по-стахановски. Мы трижды в этом году добивались победы в общетрестовском соревновании, успешно завершили план десяти месяцев и получили почетное право возглавить октябрьскую солонцу трудовых коллективов треста Мегионгазстрой.

Говоря об успехах КМСУ-24, хочу подчеркнуть: особых условий никто нам не создавал. Наоборот, в начале года, когда на базе бригады И. И. Нежданова, работавшей в составе нашего управления, было создано структурное подразделение треста, мы встретились с немалыми трудностями.

После отделения бригады Нежданова у нас осталось около шестидесяти процентов списочного состава рабочих и шесть линейных инженеров. Численность коллектива заметно убавилась, а план государственный выполнять надо.

Начали мы с того, что бригады коммунистов Виктора Сковородникова да Василия Михайловича Метенько выделили из своего состава по три-четыре человека. Эти люди и стали костяком вновь созданных бригад, которые возглавили Валентин Тишин и Владимир Ильич Белозеров.

Людей в новые бригады набирали, как говорится, с бору по сосенке. И в бюро по трудоустройству мы обращались, и объявления по городу развешивали... Принимали всех, кто приходил. Кое с кем вскоре пришлось расстаться, потому что оказались они людьми случайными.

В первые январские дни 1985 года, когда вновь формировался коллектив КМСУ-24, мы вместе с отделами управления разработали организационно – технические мероприятия, реализация которых, по нашему мнению, должна была положительно повлиять на выполнение государственного плана.

Вместе с главным инженером управления организовали ежедневный контроль выполнения этих мероприятий. Мы с Михаилом Ивановичем Поповым старались каждый день бывать во всех бригадах, поддерживали боевой дух в коллективах, вселяли в людей уверенность.

Наш рабочий день начинался с обязательной встречи с руководителями одной из субподрядных организаций. Взаимоотношениям с коллективами пятого управления механизации, Спецэлектромонтажа, ПММК-4, девятой автобазы, КММУ-5 мы уделяли и уделяем первостепенное значение. Только ежедневные контакты с субподрядчиками, решение с ними не только сиюминутных вопросов, а вопросов на перспективу, приносит ощутимую пользу.

Сложным, очень сложным был для нас первый квартал. Но коллектив сумел преодолеть трудности, добился победы в общетрестовском соревновании и был награжден переходящим Красным знаменем. Коллектив почувствовал свою силу, люди стали действовать более уверенно.

В настоящее время в КМСУ-24 трудится 93 рабочих, 32 инженерно-технических работника и 8 служащих.

За девять месяцев наш коллектив освоил собственными силами на строймонтаже 2879 тыс. рублей, что составляет 130,9 проц. планового задания. План девяти месяцев по сдаче товарной строительной продукции выполнен на 101,2 проц., а по генподряду — на 145,4 проц., производительность труда на 45,9 проц. превысила плановую.

В текущем году значительно сокращен объем незавершенного производства, удельный вес затрат на транспорт понизился с 12,4 до 9,2 проц. от общего объема строительно-монтажных работ.

При кажущемся благополучии у нас много нерешенных проблем. Велика еще, к примеру, в нашем коллективе текучесть кадров, не на должной высоте находится и уровень социалистического соревнования, не в полной мере используем мы возможности бригадного хозрасчета.

Любую неудачу в жизни коллектива, любой просчет мы с секретарем парторганизации Виктором Петровичем Туренко ставим в тесную связь с собственной работой, со своей личной отдачей общему делу.

Администрации управления вместе со всеми коммунистами КМСУ-24 надо еще работать и очень много работать над укреплением дисциплины во всех звеньях производства, над созданием атмосферы высокой взыскательности друг к другу, как требует от нас октябрьский Пленум Центрального Комитета партии.

ЗАНЯТИЕ ДВАДЦАТЬ ВТОРОЕ проводит начальник КМСУ-24



Чухаркин Виталий Николаевич, 1940 года рождения, русский, член КПСС, образование высшее. С 1982 года работает в КМСУ-24. Сначала главным инженером, а с декабря 1983 года начальником управления.

Наш друг рабкор



Владимир Алексеевич Аблажей — активный рабкор газеты «Трибуна строителя». Работая заведующим спортивным залом Дома культуры «Юбилейный», он занимается организацией спортивных соревнований, тренирует работников треста Мегионгазстрой, часто проводит лыжные прогулки, выезжает вместе со строителями на природу, устраивает спортивные игры и пишет об этом в газету.

На снимке: Владимир Алексеевич Аблажей.

Фото В. РЫБАКОВА.

ГОЛОС ОКТЯБРЬСКИХ КОЛОНН

Наш трудовой салют

На заводе строительных материалов в канун всенародного праздника подведены итоги соревнования, посвященного XXVII съезду партии. Победителями признаны коллективы, досрочно выполнившие пятилетку и задания 1985 года.

Среди правофланговых названы коллективы железобетонного цеха и бетоносмесительного узла, бригады В. Ф. Черкасова, В. Г. Гильманова, П. В. Махонько, Г. Г. Тажбулатова и бригада С. Ф. Соделя.

Наш коллектив полон решимости достойно встретить XXVII съезд Коммунистической партии.

В. КОЛЕНКОВА,
секретарь партбюро завода строительных материалов.

ГОЛОС ОКТЯБРЬСКИХ КОЛОНН

Чужого горя не бывает

Нас всех потрясло сообщение о том, что в Таджикистане произошло землетрясение, повлекшее за собой разрушения и человеческие жертвы. Теперь уже трудно установить, кто первый предложил оказать помощь пострадавшим в Кайраккумской трагедии. Куда важнее тот факт, что весь коллектив аппарата треста единодушно откликнулся на призыв.

Один за другим работники аппарата стали сдавать деньги в фонд помощи людям, оказавшимся без крова. В этом еще раз проявилась коллективистская черта характера советских людей.

Л. БЕЛОУС,
зам. председателя комитета профсоюза аппарата треста Мегионгазстрой.

Доброта и бескорыстие

Доброту и бескорыстие, искреннюю помощь и дружеское участие пострадавшим от землетрясения в Таджикистане проявили рабочие и служащие КМСУ-24.

Комсомольско-молодежная бригада Валентина Тишина перечислила часть однодневного заработка на счет № 70006 в Октябрьском отделении Госбанка, расположенного в г. Душанбе на ул. Омара Хайяма, 120.

Примеру передового коллектива последовали другие бригады и работники аппарата.

Сбор денежных средств продолжается. Добровольные взносы строителей КМСУ-24 переводятся жителям пригородов Ленинабада, наиболее пострадавшим от землетрясения.

В. ШАВРОВА,
председатель комитета профсоюза КМСУ-24.



В апреле нынешнего года в составе Всесоюзного ударного отряда имени 40-летия Великой Победы приехали к нам Светлана Немытова и Наталья Бацкалевич. Девушек направили в бригаду И. И. Нежданова. Вскоре Светлану молодежь участка-потока избрала секретарем комсомольского бюро, Наташа с удовольствием занимается организацией бригадной художественной самодеятельности.

Хорошая пара подобралась

У моего товарища по бригаде электросварщика Якова Клейменова произошло вчера знаменательное событие: Яша стал мужем. Он взял в жены хорошую девушку Надежду Кумановскую, которая работает педагогом-организатором детской комнаты «Данко».

В нашей бригаде Яков работает второй год. Приехал он из Новосибирска в составе Всесоюзного ударного отряда имени Ленинского комсомола. Работает парень хорошо, живет открыто и честно.

Вчера Яков и Надежда сыграли веселую комсомольскую свадьбу. Наша бригада от души поздравила молодоженов.

И. ЛОТФУЛЛИН,
бригадир КМСУ-25.

Проверяем выполнение обязательств

Есть только одна дорога — вперед

«Выполнить годовой план строительно-монтажных работ собственными силами к 7 ноября 1985 года».

(Из обязательств бригады И. И. Нежданова).

Комсомольско-молодежная бригада Николая Павловича Нежданова 25 октября завершила годовое задание по производству работ собственными силами. На строймонтаже за десять неполных месяцев освоено 2250 тыс. рублей.

Благодаря чему на два месяца раньше установленного срока выполнен государственный план? Благодаря замечательным людям, которые собрались в бригаде Нежданова и работают на участке-потоке.

Можно назвать десяток имен рабочих-коммунистов, которые являются гордостью коллектива и его костяком. Это люди высокого долга, окрыленные идеями Нашего Времени.

Можно назвать другие имена, которые слышны не так часто. Не слышны они потому, что люди эти неприметно вершат свои скромные дела. Но вершат они их с подлинно советским энтузиазмом. Новички и молодые строители четко усвоили традиции передового коллектива и знают, что у нас только одна дорога — дорога вперед!

Свое трудовое слово о производстве работ собственными силами бригада коммуниста И. И. Нежданова выполнила на двенадцать дней раньше, чем было записано в обязательствах.

Только один пункт в этих обязательствах остался пока невыполненным: «Досрочно ввести в эксплуатацию объекты ДНС-27». Над этим и работает напряженно на финише пятилетки коллектив хозрасчетного участка потока вместе с субподрядными организациями — товарищами по «рабочей эстафете».

И. РЕЗНИК,
нешт. корр.

Песня для шофера

Во втором общежитии звучала музыка. На стенах то появлялись, то исчезали яркие цветные сполохи света...

В нашем общежитии проживают в основном шоферы девятой автобазы. Они стали инициаторами вечера, хорошо подготовленного работниками Дома культуры «Юбилейный».

В теплой, доброжелательной обстановке шла беседа. Молодые водители и их гости пили чай, танцевали. Юрию Мишаеву, Юрию Ожидаеву и Александру Поповичу как хорошим работникам и активным общественникам были вручены сувениры.

С музыкальным подарком к ним пришла Татьяна Кымысова, аккордеонистка Дома культуры «Юбилейный». Аккомпанируя себе, пела Татьяна для ребят хорошие песни.

Понравилось всем, как пропила дискотека. Ее руководитель Жан Бобень интересно рассказывал о каждой песне. Исполнялись произведения советских и зарубежных авторов.

М. НШМУРАТОВА,
воспитатель 2-го общежития.

Редактор
З. И. КРИВОЛАПОВА.

Наш адрес:
628440, г. Нижневартовск, улица Мусы Джалиля, 10. Телефоны 2-30-31, 6-35-12 и 6-35-13.
Газета отпечатана Нижневартовской городской типографией. Над полиграфическим исполнением номера работали линотописты Г. Жигеалис, В. Кудрявцева, метранпаж В. Алимпиева, печатница В. Лобанова.
Заказ 1з553
Тираж 1329

ПРОЛЕТАРИИ ВСЕХ СТРАН, СОЕДИНЯЙТЕСЬ!

ТРИБУНА СТРОИТЕЛЯ

Орган партийного комитета, администрации, обь единенного профкомитета и комитета ВЛКСМ ордена «Знак Почета» комсомольско- молодежного треста Мегионгазстрой

Газета издается с 3 февраля 1979 г.

НОЯБРЬ

1985 г.

14

четверг

№ 45 (352)

Цена 1 коп.



Монтажнику Алику Ахметову немногим более тридцати. Опыт квалифицированного строителя он приобрел на сооружении Нижневартовского, Белозерного и Локосовского газоперерабатывающих заводов. Алик Галиевич принимал участие и сооружении и других объектов, возводимых Мегионгазстроем.

Уважают Алика товарищи по бригаде Николап Павловича Нежданова: за что ни возьмется, все сделает на совесть, мастерски.

Настойчивость, трудолюбие, скромность — неотъемлемые черты характера этого рабочего. «Совесть бригады», — называют Алика Галиевича товарищи.

На снимке: монтажник хозрасчетного участка - потока Алик Галиевич Ахметов.

Фото В. РЫБАКОВА.

Итоги 16-й трудовой декады

Социалистическое соревнование трудовых коллективов Мегионгазстроя за достойную встречу XXVII съезда КПСС продолжается. Подведены итоги 16-й трудовой декады. Ее победителями стали:

комплексная бригада, которой руководит Владимир Ильич Белозеров (КМСУ-24). Она выполнила декадное задание на 118 процентов;

комсомольско - молодежная бригада штукатуров -маляров, возглавляемая коммунистом Валентиной Геннадьевной Кулешовой (СУ-13), которая справилась с заданием декады на 109 процентов;

комплексная бригада коммуниста Николая Ивановича Мазурова (СУ-54), выполнившая план десятидневки на 100.2 процента;

укрупненная генподрядная комсомольско - молодежная бригада коммуниста Николая Павловича Нежданова (хозрасчетный участок - поток), выполнившая план на 119 процентов;

комплексная комсомольско - молодежная бригада, которую возглавляет коммунист Тагир Сариянович Хазеев (КМСУ-25). Бригада на 145 процентов выполнила план десяти дней;

бригада слесарей-трубоукладчиков Николая Степановича Шевченко (СУ-45). Процент выполнения задания этой бригадой равен 110.

Вахта в честь XXVII съезда партии продолжается.

А. СУХОДОЕВА, инженер Мегионгазстроя.

План—закон. Как он выполняется?

Выполнение коллективами подразделений треста государственного плана по производству строительно-монтажных работ и росту производительности труда за октябрь 1985 года характеризуется такими цифрами

Подразделение	Генподряд (в тыс. руб.)			Собственными силами (в тыс. руб.)			Производительность труда (в руб.)		
	план	факт.	проц.	план	факт.	проц.	план	факт.	проц.
СУ-13	600	—	—	360	360	100,0	1300	1272	97,8
КМСУ-24	700	515	73,6	200	207	103,5	1409	1711	121,4
КМСУ-25	315	320	101,5	320	217	67,8	1610	1019	63,1
Участок-поток	500	753	150,0	200	232	116,0	1835	2252	122,7
СУ-45	80	200	в 2,5 р.	280	178	63,6	1867	1728	92,6
СУ-54	600	565	94,2	250	210	84,0	1389	1123	80,8
ХУОР	60	63	105,0	60	60	100,0	896	1017	113,5
Итого по тресту	2855	2381	83,4	1670	1464	87,7	1334	1214	91,0

Плановый отдел.

Ты былью сделал планы и мечты

Эстафета трудовых дел, посвященная XXVII съезду КПСС и 20-летию Мегионгазстроя, продолжается. В минувшую субботу коллективный отчет держало специализированное управление № 45.

Празднично выглядит холл Дома культуры «Юбилейный». У входа участников и гостей праздника приветливо встречают девушки, прикалывают каждому эмблему управления, приглашают посмотреть выставки.

На столах разложена политическая и художественная литература. Эту выставку подготовила профсоюзная библиотека треста Мегионгазстрой и посвятила ее предстоящему съезду партии. А рядом другая выставка. На стенде рисунки, различные поделки, швейные изделия, изготовленные руками детей работников СУ-45.

Участники праздника с интересом рассматривают свежий номер стенновки «Строитель», посвященный эстафете трудовых дел СУ-45.

Всех приглашают в зал. Организаторы праздника избрали интересную форму трудового рапорта. Он ведется как газетный репортаж.

На сцене шесть девушек - чтичков в красных косынках. Сменяя друг друга, они держат в руках газеты и бойко сообщают цифры и факты из жизни управления, рассказывают о его лучших людях, их делах.

Два участника Великой Отечественной войны, два плотника работают в СУ-45. Это Владимир Иванович Лысов и Каюм Алексеевич Валитов. Вот они поднимаются на сцену, смущенные всеобщим вниманием. На груди фронтовиков блестят ордена и медали.

Их молодость осталась на фронтах Великой Отечественной. А потом была трудная и хорошая жизнь длиной в сорок лет, которая оставила добрый след на земле. Построенные их руками города будут стоять в веках, как памятники. У Владимира Ивановича и Каюма Алексеевича хорошие семьи. Вместе с ними за праздничный стол садятся девять детей и одиннадцать внуков.

...С оснований СУ-45 работают в коллективе тракторист Анатолий Кашура и газорезчик Михаил Коротченя. После службы в пограничойсках оба взяли путевки и приехали и молодой город Нижневартовск. Это о них и стенной газете помещена теплая зарисовка «Служили два товарища». Стенгазетчики

Социальный портрет коллектива

Приказом министра газовой промышленности СССР 8 февраля 1972 года в составе треста Мегионгазстрой было создано специализированное управление № 45.

Его назначение — строительство инженерных сетей, внутриплощадочных проездов и бетонных площадок.

В настоящее время в коллективе работает 109 человек. Среди них 12 коммунистов, двадцать шесть человек в возрасте до 30 лет.

Основные профессии — электросварщики, слесари - трубоукладчики, газорезчики, монтажники.

В коллективе 78 мужчин и 31 женщина.

За тридцать лет построен причал на реке Обь, очистные сооружения воды и канализационные очистные сооружения, 202 км магистральных трубопроводов, 620 км внутриквартальных инженерных сетей, 296 тыс. квадратных метров проездов, тротуаров и площадок, холодильник на 250 тонн, склады площадью 10,4 тыс. квадратных метров и другие объекты.

хвалят Анатолия и Михаила за хорошую работу, за верность комсомольской юности.

Каменщик Александр Матвеев по комсомольской путевке приехал и СУ-45 после службы на военном корабле. Он, ветеран управления, наставник по-комсомольски, по-боевому:

— У моих товарищей, как и у меня, все еще впереди. Нам много надо построить.

Все еще впереди и у мастеров Александра и Оксаны Протасевичей. После окончания полтавского техникума они поженились и по распределению приехали в Нижневартовск. Молодым специалистам предстоит обустраивать город и строить свою семейную жизнь. Поучиться им есть у кого.

Взять, к примеру, семью старшего бухгалтера управления Дины Андреевны Плюхиной. Тридцать лет прожила в мире и согласии со своим супругом. Двоих детей воспитали, трое внуков подрастают. Обращаясь к молодой семье, Дина Андреевна сказала:

— Живите, ребята, в уважении друг к другу да в согласии. Старайтесь всегда делать людям добро и хорошо работать, быть примером в быту. И тогда вы узнаете, что такое счастье.

Коллектив СУ-45 всегда славился своими самодеятельными артистами. Вот и на празднике трудовых дел мы еще раз убедились в этом, слушая чтецов, солистов и вокальную группу. Каждое выступление отличалось мастерством и сценической культурой, костюмы — элегантностью, а репертуар — тематической направленностью.

Когда речь шла об освоении Самотлора, то и песни звучали о Сибири, ветеранам посвящались стихи и песни о их бессмертном подвиге.

Художественные номера удачно вписывались в ход праздника, являясь органическим продолжением рассказа о верности рабочему долгу и традициям комсомола.

На хорошем уровне прошел трудовой праздник в коллективе 45-го управления. Эстафету принял коллектив СУ-54.

В воскресенье, 24 ноября, в клубе полевого городка строителей Локосовского ГПЗ состоится коллективный отчет этого управления.

Л. ЛЕЛЮШКИНА, наш корр.

День открытого письма

В среду, 20 ноября, руководители треста Мегионгазстрой и редакция газеты «Трибуна строителя» в поселке Молодежном проводят день открытого письма.

Просьба к жителям Молодежного поселка: приходите, товарищи, свои вопросы в редакцию многотиражки или передавайте их через работников домоуправления.

Читатель сообщает, критикует, спрашивает

С начала года «Трибуна строителя» получила 349 писем читателей

Проводили в армию Сережу

Два дня назад мы проводили в армию электросварщика Сережу Конопляю. В обеденный перерыв в штабе строительства завода спецжелезобетона собралась в полном составе бригада Н. Т. Лотфуллина, приехали начальник управления А. П. Новощицкий и председатель комитета профсоюза Л. П. Серик, пришли работающие на этой площадке секретарь комсомольского бюро В. П. Рыбец и начальник участка В. А. Малышев.

Собрались мы потому, что все уважаем этого скромного паренька. Сереже еще не было восемнадцати, когда он пришел в наше управление. И так же, как к самому младшему в семье, с особой нежностью и теплотой относилась к Сереже бригада коммуниста Лотфуллина.

В учебно - курсовом комбинате паренек выучился на электросварщика и проработал по этой специальности полтора года. За это время Сергей проявил себя не только как исполнительный работник, но и как активный участник художественной самодеятельности. Он пел в нашем хоре.

Провожая комсомольца Сережу Конопляю, мы все желали ему отличной службы по славу Отечества. А Сергей сказал на прощанье:

— Отслужу как надо и вернусь. Обязательно вернусь в свою бригаду.

В. ЗВЕЗДОЧКИНА,
секретарь партбюро КМСУ-25.

До чего был вкусным чак-чак

На четвертом этаже треста Мегионгазстрой оживление. Здесь по инициативе профкома организована кулинарная выставка - конкурс. В нем участвовали женщины аппарата треста. Дегустационная комиссия состояла в основном из мужчин. Вот тут-то сильная половина еще раз оценила слабую.

Поначалу жюри затруднялось, кому же отдать предпочтение. Но отведав каждое творенье, решили: первое место присудить инженеру Алле Суходоевой и заместителю главного бухгалтера Зинаиде Андреевне Дедковой за торты «Прага» и «Мадьярский».

Прекрасным на вкус оказался и торт «Сказка», приготовленный заместителем начальника отдела Галиной Шадриной.

Понравился нам чак-чак — татарское национальное блюдо. Его автор — старший инженер Тамара Дмитриевна Свиступова.

Много лестных слов получил и торт «Наполеон» старшего инженера Валентины Васильевны Менделеевской.

Когда было все осмотрено и продегустировано, когда книга отзывов заполнилась благодарностями, мы устроили чаепитие. За общим столом оказался весь коллектив аппарата треста. Было весело, дружно и интересно.

Л. БЕЛОУС,
зам. председателя профкомитета аппарата треста.

Хороша страна Болгария

Этим летом я отдыхала в Болгарии — стране, очень близкой нам, советским людям, по духу, по языку, по устремлениям. Почти восемнадцать дней провели мы здесь, и каждый день был насыщен событиями до отказа.

Сердечные встречи с друзьями из братских стран, совместные поездки по интересным местам. Мы побывали в Тырново, Варне, Габрово, смотрели концерты мастеров искусств, которые выступали на той сцене, где обычно проходит международный фестиваль песен «Золотой Орфей». Незабываемое впечатление оставило посещение Шипки — памятника русским героям, освободителям страны от турецкого ига.

Каждый из нас ощутил болгарское гостеприимство, почувствовал себя желанным гостем. Нас радовало то, что многие болгары хорошо говорят по русски.

В программе туристского маршрута предусмотрено сочетание отдыха и посещение выставок, музеев, курортных зон.

Все было замечательно, и уезжая из Болгарии, мы думали и говорили: как хорошо, что люди разных стран имеют возможность общаться, понимать друг друга, жить в мире.

Л. ТАВОСИНА,
инженер СУ-13.

Спрашиваете! Отвечаем!

Скоропись под силу каждому

— Давно мечтаю обучиться стенографии. Да вот не знаю — одолею ли? Наверное, для этого нужны какие-то особенные черты характера... Я бы, пожалуй, и попробовала, только подскажите, пожалуйста, куда обращаться.

Л. ПАВЛОВА, кассир.

На эти вопросы отвечает директор Государственных центральных курсов заочного обучения стенографии В. Никонов.

Научиться скорописи под силу любому малограмотному дисциплинированному человеку. Поскольку курсы — заочные, надо уметь заставить себя заниматься по 20—30 минут, но ежедневно. Если же заниматься более интенсивно, допустим, один час в день, то желаемого результата можно добиться не за семь месяцев (столько длится первый курс), а значительно быстрее.

На первом — основном — курсе обучения заочник изучит все правила стенографического письма и научится писать в 2-3 раза быстрее обычного. Этой скорости вполне достаточно, чтобы записывать лекции в вузе или материалы совещаний, планерок. Желающие увеличить скорость письма могут продолжить свое образование на втором — специальном курсе ГЗОСа. Учеба в следующие девять месяцев поможет заочнику освоить стенографию в совершенстве.

На курсы принимаются желающие любого возраста со всех концов Советского Союза.

Прежде, чем посылать документы, нужно заплатить за учебу. Деньги за первый курс (14 рублей) высылаются только почтовым переводом на расчетный счет № 609801 Первомайского отделения Госбанка г. Москвы. Подчеркиваю: телеграфные переводы и переводы через сберегательную кассу не принимаются. К заявлению помимо квитанции прилагается краткая автобиография, написанная от руки, а также копия документа об образовании. И обязательно конверт со своим домашним адресом. **Наш адрес: 105856, Москва, ГСП, Измайловский бульвар, 12.**

Успешно завершившие учебу на первом курсе получают свидетельство об образовании, дающее право работать стенографистом. Но главное, думаю, в другом: множеству людей освоение хотя бы первого курса скорописи поможет экономить время, более точно и полно записывать необходимую информацию.

О новых кинотеатрах

В четырнадцатом микрорайоне строится кинотеатр. Когда планируется его открытие?

Д. КУЗНЕЦОВ,
каменщик.

— Первый в нашем городе кинотеатр возводит коллектив объединения Нижневартовскстрой. Проектом в новом очаге культуры предусмотрено два кинозала на 200 и 300 посадочных мест. Его ввод в эксплуатацию планируется на ноябрь 1986 года.

Московские строители в начале будущего года приступают к строительству еще одного кинотеатра на улице Мира. Он будет воздвигнут между седьмым и одиннадцатым микрорайоном.

В следующей пятилетке в прибрежной зоне нашего города будет сооружен еще один кинотеатр.

На днях штукатура-маляра СУ-13 Сашу Коваленко приняли в партию. Саша прибыла к нам в составе Всесоюзного ударного отряда имени Ленинского комсомола. Она была командиром отсекой группы. Активная, напористая и целеустремленная, решительная и открытая с окружающими, она быстро завоевала уважение товарищей. Второй раз Сашу избрали секретарем комсомольского бюро СУ-13.



Избраны групкомсоргами

В ходе отчетов и выборов групкомсоргами и бригадах треста Мегионгазстрой избраны:

Дубровин Александр Иванович, монтажник, — в комсомольско - молодежной бригаде Г. А. Киселева (КМСУ-25);

Иванова Светлана Михайловна, бетонщица — в бригаде А. П. Горшкова (КМСУ-25);

Ивеваткина Татьяна Михайловна, штукатур-маляр, — в комсомольско - молодежной бригаде Г. В. Зобниной (СУ-13);

Исакова Ирина Григорьевна, штукатур-маляр, — в комсомольско - молодежной бригаде П. П. Берг (СУ-13);

Кайгородов Сергей Николаевич, плотник - бетонщик, — в комсомольско - молодежной бригаде В. В. Сковородникова (КМСУ-24);

Колюбаева Галина Александровна, бетонщица, — в комсомольско - молодежной бригаде Т. С. Хазеева (КМСУ-25);

Пономарчук Татьяна Ивановна, штукатур-маляр, член КПСС, — в бригаде В. М. Чернышовой (СУ-13);

Рыбец Владимир Иванович, монтажник, кандидат в члены КПСС, — в комсомольско - молодежной бригаде П. Т. Лотфуллина (КМСУ-25);

Сайфутдинов Камсат Нишмуратович, каменщик, — в бригаде Г. С. Макарова (СУ-13);

Ткачук Любовь Михайловна, штукатур - маляр, в комсомольско - молодежной бригаде А. С. Сухомлина (СУ-13);

Хайбрахманова Алия Хазятелисламовна, штукатур - маляр, — в комсомольско - молодежной бригаде В. Г. Кулешовой (СУ-13);

Чекункова Елена Александровна, штукатур-маляр, — в комсомольско-молодежной бригаде Л. П. Герасимовой (СУ-13).

Петр Артемьевич ЛЕБЕДЕВ



На 65-м году жизни скончался участник Великой Отечественной войны кавалер двух орденов Славы и шести боевых медалей Петр Артемьевич Лебедев, работавший до выхода на пенсию плотником СУ-13.

Трудовой путь П. А. Лебедев начал в 17 лет. В 1940 году был призван в Красную Армию. На боевом посту встретил Петр Артемьевич Великую Отечественную войну.

После окончания второй мировой войны П. А. Лебедев работал в колхозе и леспромхозе Тюменской области, с 1963 года трудился в Мегионгазстрое плотником, за ударный труд награждался почетными грамотами, общесоюзным знаком «Победитель социалистического соревнования 1974 года», значком «Отличник Миннефтегазстроя», заносился на Доску почета управления.

Петр Артемьевич был вдумчивым наставником молодежи, воспитал более пятидесяти учеников. В быту отличался скромностью, ровным характером, был примерным семьянином.

В 1981 году П. А. Лебедев вышел на пенсию. Находясь на заслуженном отдыхе, продолжая активную общественную деятельность. Был членом совета ветеранов, вел военно - патриотическую работу среди молодых строителей и школьников, часто выступал в Доме культуры «Юбилейный», в школах и рабочих общежитиях с воспоминаниями о боевой юности.

Память о верном солдате Советской Родины и честном труженике Мегионгазстроя Петре Артемьевиче Лебедеве навсегда сохранится в наших сердцах.

ГРУППА ТОВАРИЩЕЙ.

После критики

Сроком на три месяца

На черную доску 10 октября был занесен водитель нашего управления Дулиан Муфтахов, побывавший в вытрезвителе. Его проступок обсуждался в коллективе отдела главного механика. При этом было отмечено, что Дулиан никогда не отличался трудолюбием и сознательностью, а своим поведением в быту опозорил коллектив ОГМ.

В связи с этим принято решение: перевести Муфтахова Д. З. на нижеоплачиваемую работу сроком на три месяца, лишить его за сентябрь всех вознаграждений и сократить отпуск на число прогульных дней.

В. РАЗОВ,
начальник УПТК.

Новая остановка

Письмо Вашей читательницы С. Г. Пановой, опубликованное в многотиражке 15 августа под заголовком «Неудобная это остановка», рассмотрено депутатской комиссией совместно с руководством пассажирского автотранспортного предприятия.

Согласно пожеланию С. Г. Пановой и пожеланиям других пассажиров автобусы шестого и десятого маршрута делают на улице Менделеева новую остановку. Она называется «Техническое училище».

А. ИВАЩЕНКО,
председатель постоянной комиссии по транспорту исполкома городского Совета.

Общественное порицание

Двадцатого октября на черную доску в «Трибуне строителя» за чрезмерное употребление спиртного был помещен рабочий нашего управления Ахнат Алачев.

Поведение в нерабочее время плотника - бетонщика А. Р. Алачева обсуждено в бригаде В. М. Метенько, где работает нарушитель общественной дисциплины.

Отпуск Алачеву Ахнату Рафгатовичу перенесен на зимнее время. На пятьдесят процентов он лишен премии по итогам работы в текущем году. Алачеву А. Р. вынесено общественное порицание.

В. ЧУХАРКИН, начальник управления; **В. ШАВРОВА,** председатель комитета профсоюза КМСУ-24.

Редактор
З. Н. КРИВОЛАПОВА.

Наш адрес:
626440, г. Нижневартовск, улица Мусы Джалиля, 10. Телефоны 2-30-31, 6-35-12 и 6-35-13.
Газета отпечатана Нижневартовской городской типографией. Над полиграфическим исполнением номера работали линотипистки Г. Жигелис, В. Кудрявцева, метранпаж В. Алимпиева, печатница З. Свенко.
Заказ 3553
Тираж 1329

ПРОЛЕТАРИИ ВСЕХ СТРАН, СОЕДИНЯЙТЕСЬ!

ТРИБУНА СТРОИТЕЛЯ

Орган партийного комитета, администрации, объединенного профкомитета и комитета ВЛКСМ ордена «Знак Почета» комсомольско-молодежного треста Мегионгазстрой

Газета издается с 3 февраля 1979 г.

НОЯБРЬ

1985 г.

21

четверг

№ 46 (353)

Цена 1 коп.



Владимир Александрович Малышев начинал работать в КМСУ-25 прорабом. Через некоторое время его назначили начальником участка на строительстве завода спецжелезобетона.

Участок, возглавляемый В. А. Малышевым, часто занимает призовые места в социалистическом соревновании коллективов участков 25-го управления.

Владимир Александрович занимается вместе с линейными инженерами рационализацией производства, стремится сократить процент ручного труда.

Коммунист В. А. Малышев — член партийного бюро 25-го управления, пропагандист школы коммунистического труда, активный участник художественной самодеятельности.

На снимке: начальник участка КМСУ-25 Владимир Александрович Малышев.

Фото В. БЕРЕЗИНА.

Итоги 17-й трудовой декады

Социалистическое соревнование трудовых коллективов Мегионгазстроя за достойную встречу XXVII съезда КПСС продолжается. Подведены итоги 17-й трудовой декады. Ее победителями стали:

комсомольско - молодежная бригада, которой руководит Лидия Ивановна Герасимова (СУ-13). Она выполнила декадное задание на 120 процентов;

бригада Геннадия Сергеевича Индюкова (СУ-13), которая справилась с заданием декады на 112 процентов;

комсомольско - молодежная бригада Виктора Викторовича Сковородникова (КМСУ-24), выполнившая план декады на 135 процентов;

комсомольско - молодежная бригада Ильхама Толлибулловича Лотфуллина (КМСУ-25). Процент выполнения задания этой бригадой равен 120;

бригада Алексея Васильевича Грошева (СУ-45) выполнила декадное задание на 103 процента.

А. СУХОДОЕВА,
инженер треста Мегионгазстрой.

Первое место никому не присудили

Администрация и президиум объединенного комитета профсоюза треста Мегионгазстрой подвели за октябрь итоги социалистического соревнования.

Соревнование управлений

Коллектив КМСУ-24 выполнил план по всем показателям, но из-за большой текучести кадров и нарушений дисциплины его лишили первого места.

При подведении итогов места распределились следующим образом:

второе место — КМСУ-24;

третье место — хозрасчетный участок-поток;

четвертое место — хозрасчетный участок отделочных работ;

пятое место — СУ-45;

шестое место — СУ-13;

седьмое место — СУ-54;

восьмое место — КМСУ-25.

Соревнование участков

В соответствии с выполнением условий соревнования и социалистических обязательств места между коллективами участков распределились таким образом:

первое место — участок В. Б. Андрианова (СУ-45);

второе место — участок Н. Н. Костенко (СУ-54);

третье место — участок малой механизации, возглавляемый Ю. А. Щипачевым (УПТК);

четвертое место — участок Н. С. Фадеева (КМСУ-24);

пятое место — участок В. П. Сытченко (СУ-13).

Соревнование бригад

В соревновании низовых коллективов, работающих методом бригадного подряда, победу одержала комсомольско-молодежная бригада В. В. Сковородникова (КМСУ-24).

На втором месте — бригада В. А. Христенко (СУ-54).

В трудовом соперничестве бригад ведущих профессий места распределились следующим образом:

первое место — комсомольско - молодежная бригада Л. И. Герасимовой (СУ-13);

второе место — бригада П. С. Шевченко (СУ-45);

третье место — бригада А. М. Коршак (хозрасчетный участок отделочных работ);

четвертое место — бригада П. В. Калюжного (УПТК);

пятое место — бригада В. А. Черепанского (СУ-54);

шестое место — бригада Г. С. Индюкова (СУ-13);

седьмое место — бригада В. М. Метенько (КМСУ-24).

Соревнование в честь XXVII съезда КПСС продолжается.



Под контролем газеты

ОБЯЗАНЫ ПОСТРОИТЬ!

Преодолеть и добиться

На углу улиц Мусы Джалиля и Пионерской вырослo красивое здание. На его торце красным кирпичом выложены олени. Это детский садик № 28, который строит СУ-13 по заказу Нижневартовского ГПЗ.

В апреле была закончена кирпичная кладка здания детского сада. Тут бы отделочникам, плотникам, монтажникам взяться за свои работы и выполнить их, пока стоят теплые летние дни. Да не вышло так.

Руководство СУ-13 откомандировало бригады на другие объекты.

Восемнадцатого октября состоялось совместное заседание парткомов треста Мегионгазстрой и объединения Сибнефтегазпереработка. После этого на объекте наступило заметное оживление.

Специализированное управление № 45 продолжило прокладку инженерных сетей. Работники КММУ-5 приступили к сантехническим и вентиляционным работам. Заказчик прислал на помощь отделочников и уже комплектует оборудование. Создан оперативный штаб строительства объекта.

Выполнено уже 85 проц. вентиляционных работ, но монтаж застопорился, так как у работников КММУ-5 не хватает заготовок.

Монтажники 15-го управления треста Сургутнефтегазэлектромонтаж ведут на третьем этаже прокладку электропроводов. Генподрядчик подвел сменщика, не пробив между этажами по разметке монтажников штрабы для силовых стояков.

Четкой слаженности между участниками строительства детского сада пока еще нет.

Трудовой накал на пусковом объекте нарастает каждый день. Участники строительства стремятся в срок выполнить целевые задания, стремятся опережать графики.

Сегодня задача заключается в том, чтобы преодолеть отставание и добиться в декабре полного окончания строительства детского сада № 28.

Л. ЛЕЛЮШКИНА,
наш корр.

ДЕЛОВАЯ ХРОНИКА

На строительстве детского сада работает 30 каменщиков, 42 штукатура-маляра и облицовщика, 19 монтажников, слесарей - сантехников и вентиляционников, слесари - трубоукладчики, механизаторы, автомобилисты и другие специалисты.

Всего строительством детского сада занято 121 человека.

На их вооружении находятся большегрузный кран «Либхерр», экскаватор, бульдозер, восемь автомобилей «Татра», сварочные агрегаты, средства малой механизации.

В понедельник, 18 сентября, работники СУ-56 и десятой автобазы приступили к отсыпке территории детского сада.

Каменщики, плотники и плиточники - облицовщики работают в две смены, а штукатуры — на продленном рабочем дне.

Про синий платочек

Три бригады штукатуров - маляров ведут отделку детского сада. Мы четко знаем свои задачи, стремимся к 20 декабря закончить отделку, работаем по аккордному наряду.

Но, думается, дела бы пошли энергичней, если бы на пусковом объекте было организовано живое соревнование да итоги его подводились оперативно.

Всем отделочницам СУ-13 запомнилась атмосфера, которая царила в нашем коллективе в период подготовки к 40-летию Великой Победы. Многие стремились ударным трудом завоевать право носить синие фронтовые платочки.

Комсомольско - молодежная бригада Валентины Кулешовой, победившая в соревновании, до сих пор с гордостью носит эти синие платочки.

На строительстве детского сада № 28 есть все условия для организации действенного соревнования. Надо только взяться за это хорошее и нужное дело.

Живой огонек трудового состязания поможет в назначенный срок закончить строительство детсада и выявит новые имена победителей соревнования.

Л. ГЕРАСИМОВА,
бригадир комсомольско-молодежной бригады СУ-13, депутат городского Совета.

18 семей ждут переселения

На территории детского сада находится двухэтажный жилой деревянный дом, который в соответствии с проектом подлежит сносу. До недавнего времени в нем проживало сорок семей. Девятнадцать из них уже переселены Мегионгазстроем.

В настоящее время в доме, подлежащем сносу, все еще проживает двадцать одна семья. Члены трех семей работают в СУ-13, СУ-54 и в орсе № 3. Для их переселения ЖКО треста Мегионгазстрой подготовила уже практически другие жилые помещения.

А вот вопрос о переселении семей, члены которых работают в различных городских организациях, до сих пор не решен. Переселение этих семей и предоставление им жилья решением исполкома Нижневартовского городского Совета возложено на заказчика — Нижневартовский газоперерабатывающий завод.

Руководителям завода (директор А. П. Селифанов) и объединения Сибнефтегазпереработка (генеральный директор В. Н. Татаренко) следует принять самые неотложные меры к тому, чтобы подлежащий сносу аварийный дом не задержал ввод в эксплуатацию детского сада № 28.

Л. ВЕБЕРОВА,
наш корр.

До окончания строительства детсада № 28 осталось 40 дней

Школа качества

Заботы кадровика

Спросите рядового строителя или хозяйственного руководителя, что должны делать работники отделов кадров. Многие ответят: принимать людей на работу и увольнять их.

Такое стереотипное представление о нашей работе сложилось еще в тридцатые годы, когда были ликвидированы биржи труда, а на предприятиях создали специальные службы, которые так и назывались: бюро по найму и увольнению. Но с тех пор буквально во всех отраслях народного хозяйства произошли коренные изменения, а отношение у многих к работникам отделов кадров осталось прежним.

Инспектор современного отдела кадров должен быть юристом и психологом, педагогом и организатором, инженером и социологом, то есть эталоном универсала.

В нашем управлении работает сейчас 109 человек. И большинство из них даже не представляет в полном объеме, чем занимается единственный в коллективе инспектор отдела кадров.

А я должна вести алфавитку, в которую вносятся различные (вплоть до адреса родителей) сведения о всех принятых и уволенных. Обязана оперативно заносить в трудовые книжки все перемещения по службе, поощрения и не допускать в них записей о взысканиях, наказаниях.

В течение пяти дней я обязана завести на новичка трудовую книжку и зарегистрировать ее в установленном государственным законодательством порядке.

Кроме того у меня есть определенный круг обязанностей, которые я выполняю для военкомата и отдела социального обеспечения горисполкома.

Далеко не всем известно, что в сейфах отделов кадров в течение 75 лет хранятся приказы по личному составу. И не должно быть никаких расхождений между этими приказами и записями, сделанными в трудовой книжке или в личном деле работника управления.

За два—три года до выхода сотрудника на пенсию я обязана заняться подготовкой его документов. И если встретятся в них разночтения, неточности, исправления, я должна послать запросы в другие города и республики, все выяснить, навести справки. Ко дню выхода человека на заслуженный отдых должно быть полностью оформлено его пенсионное дело.

Велик объем работ, возложенных на кадровую службу, но и он имеет тенденцию к постоянному возрастанию.

Мозаика обязанностей работника отдела кадров дополняется подготовкой различной информации, за которой обращаются к нам работники парткома и редакций, объединенного профкомитета, других организаций.

Вряд ли так часто, как в отдел кадров, ходят рабочие в другие отделы. Мы ведь в первую очередь должны помочь новичку адаптироваться в коллективе. И как же мы радуемся, когда видим, что человек закрепился в коллективе, что растет его мастерство, крепнет авторитет.

Костяком нашего управления являются люди, которые работают в нем с 1972-73 года, то есть со времени основания СУ-45. Гордостью коллектива является бригадир Николай Степанович Шевченко, газорезчик Анатолий Иванович Столяренко, плотник Петр Александрович Цыбульский. Все это люди крепкие, авторитетные, семейные. Их имена постоянно на слуху да на уважении.

Меня особенно радует, когда люди, приехавшие в Нижневартовск на год-два-другой, надолго связывают с ним свою судьбу, не хотят расставаться с полюбившейся им землей.

Взять, к примеру, Романа Никифоровича Кашалабу. Приехал он сюда на одно лето, а работает уже шестой год. Получил бригадир Кашалаба хорошую квартиру, выписал с Украины семью и не собирается в ближайшие годы расставаться с Севером.

На три года приехала в Нижневартовск начальник производственного отдела Светлана Исаковна Шундрик, а работает уже восемь лет. В пятый раз коммунисты избрали ее бессменным секретарем партийного бюро.

Тринадцать лет назад временно приехали по путевкам Антонас Лингейкис и Анатолий Качура. Женились здесь воины-пограничники на хороших девушках, обзавелись детьми и, похоже, пока уезжать не собираются.

Николай Иванович Подболотов вот уже второй год возглавляет экспериментальный участок-лоток. Виктор Анатольевич Гурьев выдвинулся два месяца назад и главные инженеры нашего управления, а Юрия Константиновича Яблонского недавно назначили заместителем управляющего трестом.

Все трое начинали в СУ-45 мастерами. В свое время были они зачислены в резерв на выдвижение и достойно прошли все ступеньки служебной лестницы. В нашем коллективе стали они коммунистами, здесь приобрели навыки командиров производства.

Выдвижение в резерв и работа с ним—еще одна сторона работы инспектора отдела кадров, которую он ведет вместе с администрацией и партийным бюро управления.

Мы ведь должны вести еще работу по прогнозированию потребности рабочих и инженеров, выявлять причины текучести кадров и обеспечивать ее снижение, вести работу по укреплению дисциплины. Все это и многое другое входит в функции отдела кадров.

Но вот парадокс—никто этому не учит работников отдела кадров. Каждый из нас и швец, и жнец, и на дуде игрец. То есть тот самый универсал, о котором я говорила в начале статьи. Система подготовки инспекторов отделов кадров не до конца отлажена.

Подготовкой работников нашей специальности занимаются лишь факультет государственного делопроизводства Московского архивного института и техникум государственного делопроизводства Мосгорисполкома.

Но прием в эти учебные заведения ограничен. И я не встречала еще в своей жизни человека, который имел бы специальное «кадровое» образование.

Один раз в пять лет Главтюменнефтегазстрой организует курсы повышения квалификации работников отделов кадров. Несколько лет назад Всесоюзное общество «Знание» организовало в Свердловске общественный институт переподготовки работников отделов кадров.

Парадокс заключается в том, что подготовкой работников отделов кадров в нашей стране практически никто не занимается. Зато организуется их переподготовка да повышается квалификация, которую никто не присваивает.

ЗАНЯТИЕ ДВАДЦАТЬ ТРЕТЬЕ

проводит инспектор отдела кадров специализированного управления № 45

Филиппова Раиса Романовна, русская, образование среднее, в Мегионгазстрое работает с 1976 года. Закончила Свердловский двухгодичный общественный институт переподготовки работников отделов кадров.



МОСКВА. За выдающиеся успехи в разработке и совершенствовании передовых методов жилищного строительства, большой личный вклад в развитие бригадного подряда, досрочное выполнение заданий одиннадцатой пятилетки и проявленный трудовой героизм Герой Социалистического Труда бригадир комплексной бригады строительного управления № 111 производственного строительно-монтажного объединения «Зеленоградстрой» Главмоспромстроя при Мосгорисполкоме Злобин Николай Анатольевич (на снимке) награжден орденом Ленина и второй золотой медалью «Серп и Молот».

В ознаменование трудовых подвигов Героя Социалистического Труда Злобина Н. А. будет сооружен бронзовый бюст на родине героя.

Фото В. Кошевого. (Фотохроника ТАСС).



Хорошее настроение у Владимира Кравченко. Молодой плотник вложил много выдумки и мастерства во внутреннюю отделку бригадного красного уголка

На снимке: плотник хозрасчетного участка-потока Владимир Кравченко.

Фото З. ЗУЕВОЙ.

Собрались инженеры

В минувшую субботу в актовом зале Мегионгазстроя состоялось техническое совещание при главном инженере Мегионгазстроя. В его работе приняли участие мастера, прорабы, начальники участков и управлений, главные инженеры и начальники отделов подразделений треста.

На совещании рассматривались вопросы, связанные с качеством строительства, с хранением материалов, вопросы промсанитарии, техники безопасности.

С информацией на совещании выступили начальник строительной лаборатории Мегионгазстроя Я. А. Садовников и начальник отдела охраны труда треста П. Ф. Сугак.

В прениях приняли участие главный инженер СУ-13 А. П. Ушаков, главный инженер КМСУ-25 Ю. М. Мишанин, начальник КМСУ-24 В. П. Чухаркин, начальник хозрасчетного участка-потока П. П. Подболотов, начальник СУ-13 В. П. Симонов, главный инженер УПТК В. Ш. Клигман.

Участники технического совещания остро поставили вопросы, связанные с улучшением быта на производстве, ликвидацией брака, неходованием материалов, с обеспечением строителей добротным инструментом и спецодеждой.

ПИСЬМА В РЕДАКЦИЮ

С начала года «Трибуна строителя» получила 355 писем читателей.

Ярко полыхал прожектор

Живу я на улице Маршала Жукова в доме № 16 и в течение целого полугодия наблюдаю, как в доме напротив каждый вечер зажигается яркий прожектор. Его лучи направлены на стоянку личного автомобильного транспорта.

Расход электроэнергии на освещение этой автостоянки громадный, но вряд ли кто-нибудь оплачивает это растранжиривание электричества.

Стоянка личного транспорта освещена мощным прожектором, а расположенный неподалеку от нее хоккейный корт по-прежнему пребывает в полной темноте. Никак общественность микрорайона не может добиться, чтобы корт этот хоть немного был освещен по вечерам.

М. ШАЛЕВИЧ,
электрослесарь.

Редакция познакомила руководителей ЖКК нашего треста с письмом читателя М. Шалевича. В прошлую среду начальник коммунальной конторы Мегионгазстроя Г. В. Яковская сообщила:

«Проживающий в 60-й квартире дома № 18 по улице Маршала Жукова электрик СМУ-5 тов. Хафизов самовольно подключил мощный прожектор для освещения стоянки личного автотранспорта. В настоящее время электрические провода к прожектору обрезаны и убраны с чердака».

Уважение к зрителям

Трудны условия жизни на трассе, но все неудобства скрашивает дружба да энтузиазм людей, проживающих в вахтовом поселке.

Самодеятельные артисты СУ-54 и третьего орса, проживающие вместе с нами в полевом городке, пригласили недавно всех в клуб и выступили с концертом.

Каждый номер исполнялся с большим уважением к зрителям. Наши артисты от всей души пели и читали стихи, старались порадовать своим мастерством сидящих в зале.

Особенно понравилось всем выступление детей. работниц орса Евгении Николаевны Бондаренко, Веры Константиновны Лагуновой, Екатерины Гриб. Организаторами концерта были машинист РБУ Клавдия Даниловна Егорова и старший воспитатель общежитий полевого городка Мария Николаевна Белоусова.

Спасибо вам, дорогие, за доставленную радость.

По поручению зрителей бригадир СУ-54
Т. БЕРДНИК.

Объявили и забыли

В августе проводился городской конкурс каменщиков на строительстве детского сада в VI микрорайоне. Его организаторами были Мегионгазстрой, объединенный комитет профсоюза и штаб ЦК комсомола.

Конкурс запомнился тем, что плечом к плечу на одних строительных лесах работали каменщики различных трестов нашего города. Тут тебе и состязание, и обмен опытом, и новая дружба трудовая.

Когда подводились итоги соревнования, то при всем народе объявили, что каменщики нашей бригады Григорий Крюков и Николай Завражнов, занявшие первые места, награждаются талонами на покупку дубленых полушубков, а каменщик объединения Нижневартовскстрой Рамис Галеев—талоном на приобретение за наличный расчет мебельного гарнитура.

Прошло три месяца, но никто до сих пор не вручил победителям конкурса объявленную награду.

И это не первый случай, когда приходится напоминать о публично объявленном поощрении.

Г. ИНДЮКОВ,
бригадир СУ-13
и др. участники конкурса.

Редактор
З. И. КРИВОЛАПОВА.

Наш адрес:
626440, г. Нижневартовск, улица Мусы Джалиля, 10. Телефоны 2-30-31, 6-36-12 и 6-35-13.
Газета отпечатана Нижневартовской городской типографией. Над полиграфическим исполнением номера работали линотипистки Г. Жигелис, В. Кудрявцева, метранпаж В. Алимпиева, печатница Н. Пономошкина.
Заказ 14178
Тираж 1329

ПРОЛЕТАРИИ ВСЕХ СТРАН, СОЕДИНЯЙТЕСЬ!

ТРИБУНА СТРОИТЕЛЯ

Орган партийного комитета, администрации, объ единенного профкомитета и комитета ВЛКСМ ордена «Знак Почета» комсомольско-молодежного треста Мегионгазстрой

Газета издается с 3 февраля 1979 г.

НОЯБРЬ

1985 г.

28

четверг

№ 47 (354)

Цена 1 коп.

Городская партийная конференция

23 ноября во Дворце культуры «Октябрь» состоялась XXIV городская партийная конференция, заслушавшая отчет городского комитета КПСС и отчет ревизионной комиссии городской партийной организации.

Конференция единогласно приняла постановление по отчету городского комитета КПСС, резолюции, единодушно одобрившие проект новой редакции Программы КПСС и проект изменений и Устава КПСС, утвердила отчет ревизионной комиссии городской партийной организации.

Делегаты избрали новый состав городского комитета КПСС, ревизионной комиссии городской партийной организации, делегатов на XX областную и XXIX окружную партийные конференции.

Членами городского комитета партии избраны бригадир комсомольско-молодежной бригады СУ-13 Герасимова Л. П., штукатур-маляр СУ-13 Монакова Н. В., бригадир укрупненной генподрядной комсомольско-молодежной бригады участка-потока Неждановых П. П., секретарь партийного комитета треста Мегионгазстрой Яровой Н. А.

Делегатами на XXIX окружную партийную конференцию избраны бригадир СУ-13 Герасимова Л. П., управляющий трестом Мегионгазстрой Кобир П. П., штукатур-маляр СУ-13 Монакова Н. В., начальник отдела СУ-45 Шундрик С. П.

Делегатами на XX областную партийную конференцию избраны бригадир участка-потока Неждановых П. П., бригадир СУ-13 Прозоров Г. П., секретарь партийного комитета треста Мегионгазстрой Яровой Н. А.

На организационном пленуме первым секретарем городского комитета партии избран Денисов С. П., вторым секретарем — Сидорчев В. В., секретарем городского комитета партии Малкова Л. В.

Бригадир Мегионгазстроя Неждановых П. П. избран членом бюро Нижневартовского городского комитета партии.

Строители и монтажники!
Тревогу и неудовлетворенность вызывает обстановка, сложившаяся на строительстве РИВЦа и детского сада № 28
Все силы — на ввод объектов в эксплуатацию!

Сооружение РИВЦа

В здании РИВЦа идет чистовая отделка. Ее ведут 45 штукатуров-маляров и плиточников. А всего строительством РИВЦа в эти дни занимается 75 работников 13-го управления и 18 монтажников, работающих в субподрядных организациях.

Несмотря на то, что на объекте царит трудовое напряжение, многие работы ведутся с отставанием от графика. Причин этого отставания несколько. Назову самые существенные.

В течение года не был решен вопрос о том, кто будет вести монтаж системы газопожаротушения.

Заказчик — управление капстроительства НГДУ имени Ленина по застройке города — еще не решил много вопросов, входящих в его компетенцию. К примеру, до сегодняшнего дня не выполнена врезка объекта в существующую систему подпора и напорной канализации, не в полном комплекте выдана документация по устройству системы газопожаротушения, не полностью она укомплектована оборудованием.

Строителям и монтажникам предстоит выполнить значительный объем работ по измененным заказчиком чертежам. Общий объем этих работ исчисляется в 800 тыс. рублей. Но часть работ уже выполнена.

В отставании от графика и в ситуации, которая сложилась сейчас на РИВЦе, повинен, конечно, не только заказчик, да смежник.

Со всей откровенностью надо признать, что руководители СУ-13 повинны в том, что пошли на уступки заказчику. В тот период, когда чистовые отделочные работы близились к окончанию, начали заменять столярные изделия. Эти непредусмотренные проектом работы отвлекли людей от основного дела: застопорились работы по устройству лестничных клеток, лифтовых шахт, подвесных потолков и другие.

Но как бы там ни было, а сдавать объект в эксплуатацию надо.

На решение этой серьезной задачи и направлены усилия всех участников строительства районного информационно-вычислительного центра.

Д. БОНДАРЧУК,
заместитель главного инженера треста Мегионгазстрой.



Кавалер ордена Трудовой Славы III степени штукатур-маляр СУ-13 Георгина Зобнина в этом году возглавила бригаду. Под ее руководством отделочницы по-ударному работают на строительстве РИВЦа.

На снимке: бригадир СУ-13 Георгина Зобнина.



Под контролем газеты

ОБЯЗАНЫ ПОСТРОИТЬ!

Пришел час испытания

Более ста человек работает сейчас на пусковом объекте. И теперь особенно важно не допускать простоя, суеты, неисполнительности. Надо каждому рабочему создать условия для ударного труда.

Бригада Г. П. Прозорова приступила к устройству крыши хозблока. И вдруг:

— У нас нет гвоздей, сетки, — говорит бригадир на заседании штаба.

— А в УПТК есть?

— Завтра узнаем, — поясняет начальник управления В. П. Симонов.

Неужели загодя нельзя было позаботиться о гвоздях?

Главная фигура сегодня на пусковом объекте — штукатур-маляр. От темпов работы отделочников зависят сроки окончания строительства.

Второй этаж, где работает бригада Л. П. Герасимовой, находится в большей степени строительной готовности, чем первый и третий. Отделку третьего этажа ведет малочисленная бригада В. Г. Кулешовой (девять человек на выходе). Потому-то этот этаж всего на 40 проц. подготовлен к чистовой отделке.

У штукатуров по-прежнему много претензий к качеству раствора. В нем попадает гравий, щебенка. Работники строительной лаборатории Мегионгазстроя установили свой пост на растворном узле завода стройматериалов, ежедневно контролируют качество строительства детского сада. Будем надеяться, что это положительным образом скажется на ходе строительства объекта.

Начальник участка СУ-13 В. П. Сытченко поручил работников отдела труда треста помочь организовать на пусковом объекте соревнование с ежедневным подведением итогов. Для оказания практической помощи на строительство детского сада откомандирован инженер Т. П. Реутова. На нее возложена выдача бригадам ежедневных заданий и учет выполнения этих заданий. Комиссия подводит ежедневно итоги соревнования и предает их гласности.

ДЕЛОВАЯ ХРОНИКА

На строительстве детского сада работает 102 человека. Среди них 51 отделочник, 11 каменщиков, 20 монтажников.

Работники четвертого участка треста Востокпромсвязь закончили монтаж слаботочных сетей.

Бригада Г. С. Нидюкова завершила кирпичную кладку хозблока.

Бригада С. П. Данилова полностью закончила установку подоконников. Работа по установке дверных блоков выполнена на 95 процентов, по установке фрамуг — на 90 процентов.

Задание по устройству керамических полов бригады В. Г. Кулешовой и Л. П. Герасимовой выполнили на 100 процентов.



Монтажом сантехнического оборудования занимается бригада, которой руководит коммунист П. Д. Нестеров (КММУ-5). Генподрядчик доволен ее работой.

На снимке: слесари-сантехники КММУ-5 Дмитрий Думитрашку, Владимир Махнев, Григорий Лышень.

Первые победители

Штаб по организации соревнования на строительстве детского сада подвел итоги соревнования за минувшую неделю. Места распределились следующим образом:

первое место — бригада Л. П. Герасимовой;

второе место — бригада В. Г. Кулешовой;

третье место — бригада Г. П. Прозорова;

четвертое место — бригада Г. С. Нидюкова;

пятое место — бригада С. П. Данилова;

шестое место — бригада В. П. Чернышовой;

седьмое место — бригада Д. Г. Билана.

Отмечена хорошая работа мотористки Е. Ф. Палыги и слесаря Ю. Б. Колобова.

В воскресенье вышли все

В субботу мы занимались подготовкой полов под настил линолеума. За смену выработали пять машин-растворов по полтора кубометра каждая. На следующий день обязательно надо было сделать затирку полов, иначе раствор высохнет. Говорю девчатам:

— Решайте сами, кто выйдет в воскресенье. Надо четыре человека.

— Да все и выйдем, — ответили мои подруги.

И в воскресный день восемь отделочниц дружно явились на объект. Работали слаженно, весело, с шуткой. Сделали затирку полов на площади 80 квадратных метров.

В. КУЛЕШОВА,
бригадир СУ-13.

До окончания строительства детсада № 28 осталось 33 дня

День открытого письма

О проведении дня открытого письма жителей Молодежного поселка известили заранее многотиражная газета «Трибуна строителя». Об этом же оповещали и объявления, вывешенные в людных местах поселка.

В проведении дня открытого письма приняли участие секретарь партийного комитета Мегионгазстроя Н. А. Яропой, заместитель управляющего трестом Ю. К. Яблонский, председатель объединенного комитета профсоюза Ю. П. Пархоменко, редактор газеты «Трибуна строителя» З. П. Криволапова.

В адрес организаторов дня открытого письма от жителей пос. Молодежного поступило 39 вопросов, заданных в устной и письменной форме.

В своем выступлении перед собравшимися в клубе «Современник» зам. управляющего Мегионгазстроем Ю. К. Яблонский сказал:

— Администрация и общественные организации Мегионгазстроя ведут постоянную работу по улучшению условий проживания в Молодежном поселке. В течение последнего года заасфальтирована дорога в поселок, установлено автобусное движение, отремонтированы клуб и столовая, проложена линия электропередачи, ведется ремонт общежитий и жилых домов.

В настоящее время в Молодежном поселке проживает 1400 человек. Двести тридцать из них работают в Мегионгазстрое, более четырехсот — в девятой и десятой автобазах. В поселке проживают семьи работников Запсибнефтехиммонтажа, Нижневартовского ГПЗ, других организаций.

Но где бы ни работали люди, а их волнуют одни и те же проблемы. Ниже приводится ряд вопросов, поставленных в ходе дня открытого письма.

Вопрос: «Когда будет телефон в Молодежном поселке? Случись пожар или медицинская помощь потребовалась — езжай в город. Другого выхода нет».

Ю. К. Яблонский: «До 1 января 1986 года в поселке появится телефонная связь. Один телефонный аппарат мы установим в здравпункте, другой на почте».

Вопрос: «Телеграммы мы получаем на третий, а то и на четвертый день после их подачи. Будет ли на нашей почте установлен телеграфный аппарат?».

В воскресенье, 24 ноября, в Молодежном поселке состоялись выборы депутата Нижневартовского городского Совета. Вместо уехавшего в загранкомандировку депутата Беляева А. М. избран редактор городской газеты «Ленинское знамя» В. К. Белобородов. Избиратели дали наказ Валерию Константиновичу: «Помогите наладить телеграфную связь».

Вопрос: «Требуется ремонт почты, ателье и здравпункта. Когда он будет выполнен?»

Ю. К. Яблонский: «Составлен график ремонта этих помещений. О его проведении сообщим через газету».

Вопрос: «Четыре последних дня мы не получаем «Ленинское знамя», другие газеты. И это не единичный случай, а система. Посылки на нашей почте забирают не ежедневно, а два раза в неделю. Привозят их с такой же периодичностью. Разве это порядок?»

Этот вопрос редакция адресует начальнику Нижневартовского производственно-технического узла связи тов. Смирнову В. А., и просит Виктора Анатольевича через газету проинформировать жителей Молодежного поселка.

Редакция «Трибуны строителя» просит заместителя председателя исполкома Нижневартовского городского Совета тов. Гладунову Э. Т. рассмотреть вопрос о создании совета общественности Молодежного поселка.

Вопрос: «Возле нашей школы нет спортивной площадки. Оборудование школьного спортзала примитивно».

Ю. К. Яблонский: «К строительству спортплощадки, сами понимаете, приступить можно только весной. Что касается оборудования школьного спортзала, то этот вопрос требует изучения. В ближайшее время проинформируем вас об этом через газету».

Вопрос: «Девочки старшеклассницы находят себе разумные занятия, а вот мальчики подросткового возраста часто бездельничают. Что предпринимается по организации досуга детей и молодежи?»

Ю. П. Пархоменко: «В ближайшее время мы в клубе установим настольный теннис».

Тов. Пархоменко Ю. П. адресуется и вопрос, присланный в редакцию молодежью общежитий:

«В клубе «Современник» редко показывают хорошие фильмы и концерты, совершенно не демонстрируются детские фильмы. Намечается ли улучшение?»

Ряд вопросов, заданных в день открытого письма, редакция направляет председателю постоянной комиссии по транспорту горисполкома депутату тов. Иващенко А. П. и начальнику пассажирского автотранспортного предприятия тов. Костюкову В. В.

— Расписание рейсового автобуса № 102 неудобно для населения. К примеру, с 11 до 15 часов нет ни одного рейса.

— В воскресенье надо бы ввести два дополнительных рейса, чтобы дети и взрослые могли съездить в город посмотреть фильм.

* * *

Редакция газеты «Трибуна строителя», как и журналисты других партийных изданий, озабочены поисками действенных форм организации массовой работы с читателями. Одной из таких форм является день открытого письма, впервые проведенный в Мегионгазстрое. Редакция благодарит всех, кто принял в нем участие.

Своим читателям мы сообщаем, что газета открывает новую рубрику «Вопрос поставлен в день открытого письма». Под этой рубрикой будут публиковаться материалы, рассказывающие о том, как решаются вопросы, поставленные читателями и взятые редакцией на контроль.

Л. ЗАРЕЧНАЯ,
наш корр.

Массовая работа редакции

Строительство ДНС-27

На строительстве дожимной насосной станции № 27 за октябрь подведены итоги социалистического соревнования, посвященного XXVII съезду партии.

Первое место во внутрибригадном соревновании заняло звено Владимира Веберова, выполнив. шее план по всем технико-экономическим показателям.

Второе место присуждено звену Булата Азаматова, третье — звену Виктора Перепечаева.

Москва. Издана брошюра с текстом проекта новой редакции Программы Коммунистической партии Советского Союза.

Проект новой редакции Программы единодушно одобрен октябрьским (1985 г.) Пленумом ЦК КПСС и в соответствии с решением Пленума выносится на широкое обсуждение всех коммунистов, всех трудящихся СССР. Итоги обсуждения будут учтены при окончательном рассмотрении проекта новой редакции Программы.

Фотохроника ТАСС.



Возглавили комсомольские организации

В комсомольских организациях Мегионгазстроя закончилась отчетно-выборная кампания.

Борщева Галина Алексеевна, воспитатель, второй раз избрана секретарем комсомольского бюро детского сада № 12;

Бурцева Наталья Юрьевна, воспитатель, второй раз избрана секретарем комсомольского бюро детского сада № 27;

Васюта Вячеслав Анатольевич, прораб, избран секретарем комсомольского бюро КМСУ-24;

Зубарева Ольга Николаевна, завотделом Дома культуры «Юбилейный», избрана секретарем комсомольского бюро аппарата треста;

Коваленко Александра Васильевна, штукатур-маляр, член КПСС, избрана секретарем комсомольского бюро СУ-13;

Курепная Анна Емельяновна, кассир, избрана секретарем комсомольского бюро УПТК;

Луданова Любовь Валентиновна, воспитатель, второй раз избрана секретарем комсомольского бюро детсада № 16;

Немытова Светлана Борисовна, транспортная рабочая, избрана секретарем комсомольского бюро участка - потока;

Павленок Татьяна Владимировна, нормировщица, второй раз избрана секретарем комсомольского бюро СУ-54;

Примаченко Александр Васильевич, машинист крана, член КПСС, третий раз избран секретарем комсомольского бюро пятого управления механизации;

Протасевич Оксана Анатольевна, диспетчер, избрана секретарем комсомольской организации СУ-45;

Рыбец Владимир Иванович, монтажник, кандидат в члены КПСС, избран секретарем комсомольского бюро КМСУ-25;

Шульга Ирина Геннадьевна, бухгалтер, избрана секретарем комсомольского бюро ЖКК;

Черненко Валерий Иванович, слесарь, кандидат в члены КПСС, третий раз избран секретарем комсомольской организации ЗСМ.



Недавно в Москве завершил свою работу XIV Международный кинофестиваль. Конкурс был предельно насыщен по количеству представленных игровых полнометражных картин. По общему мнению членов жюри, его качественный уровень определил советский фильм режиссера Эдема Климова «Иди и смотри». Ему присуждена золотая награда.

На снимке: режиссер фильма «Иди и смотри» Элем Климов.

Совещание бригадиров

В актовом зале треста Мегионгазстрой состоялось совещание бригадиров. Перед его участниками выступил начальник Западно-Сибирской территориальной инспекции по качеству строительства Миннефтегазстроя В. Н. Соколов. Тема его доклада «Роль бригадиров в повышении качества строительства, в сохранности и бережном расходовании материалов».

В прениях по докладу и с критическими замечаниями по поводу низкой организации производства на совещании выступили бригадир комсомольско-молодежной бригады СУ-13 Л. Н. Герасимова, бригадир КМСУ-24 В. М. Метелько, председатель совета бригадиров Мегионгазстроя Г. С. Макаров, мастер КМСУ-25 С. М. Рыбакова, главный инженер Мегионгазстроя Г. В. Проценко и другие.

Совещание выработало рекомендации по улучшению качества строительства.

ПОСЛЕ КРИТИКИ

Усилен контроль

«Обед без аппетита» — так называлась критическая заметка, опубликованная 31 октября в «ТС». Факты, изложенные в ней, полностью подтвердились.

В ответ на критику сообщаю. Обеды для буфета, расположенного в здании треста Мегионгазстрой, готовятся в столовой ДСУ-12. При транспортировке пища остывает, что отрицательно сказывается на ее вкусовых качествах. В буфете же обеды не подогревались, потому что вышла из строя электроплита.

Буфетчица Малышкина В. П. действительно ослабила работу по завозу буфетной продукции. Приказом по орсу ей объявлен выговор. Малышкина В. П. полностью лишена за октябрь премиальной доплаты.

В настоящее время в буфете треста ведется ремонт. Здесь устанавливаются две новые электроплиты и мармитная линия для подогрева пищи. За работой данного буфета устанавливается дополнительный контроль со стороны отдела общественного питания.

А. МАТЮХИН,
начальник орса № 3.

По заявке подрядчика

В ответ на критическое выступление рабочих СУ-13, опубликованное 26 октября в «ТС» под заголовком «Пусть каждый подставит плечо», сообщаем, что завоз оборудования на объект производится по заявкам генподрядчика.

На сегодняшний день поступили заявки только на запорную арматуру и кабельную продукцию. Обе заявки выполнены.

Согласно договоренности с руководством треста Мегионгазстрой мы приступим к вывозу оборудования для детского сада № 26 сразу же после предоставления помещений, пригодных для хранения этого оборудования. Его сохранность до полного монтажа завод берет на себя.

А. СЕЛИФАНОВ,
директор; А. МАРТИН,
секретарь парткома Нижневартовского ГПЗ.

Редактор
З. И. КРИВОЛАПОВА.

Наш адрес:

628440, г. Нижневартовск, улица Мусы Джалиля, 10. Телефоны 2-30-31, 6-35-12 и 6-35-13.

Газета отпечатана Нижневартовской городской типографией. Над полиграфическим исполнением номера работали линотописты Г. Жигелие, В. Кудрявцева, метранпаж В. Алимпиева, печатница З. Саенко.

Заказ 14616
Тираж 1320

ПРОЛЕТАРИИ ВСЕХ СТРАН, СОЕДИНЯЙТЕСЬ!

ТРИБУНА СТРОИТЕЛЯ

Газета издается с 3 февраля 1979 г.
ДЕКАБРЬ 1985 г.
5 четверг
№ 48 (355)

Орган партийного комитета, администрации, объединенного профкомитета и комитета ВЛКСМ ордена «Знак Почета» комсомольско-молодежного треста Мегионгазстрой

Цена 1 коп.

Соревнование на финише года

В нашей жизни стало закономерностью: чем ближе конец года, тем ярче и призывнее горит огонь социалистического соревнования. Трудящиеся стремятся достойно завершить государственный план, оправдать делом каждую строку обязательств.

Коллектив Мегионгазстроя, активный участник Всесоюзного соревнования, и эти дни трудится с большим напряжением. Ежедневно на строительстве объектов осваивается 115 тыс. рублей. Усилия строителей и монтажников, автомобилистов и механизаторов направлены на окончание строительства второй очереди Локосовского газоперерабатывающего завода, дожимной насосной станции № 27, районного информационно-вычислительного центра, детского сада № 28, других объектов, записанных отдельной строкой в социалистических обязательствах нашего коллектива.

Но на ряде пусковых объектов обстановка на сегодняшний день сложилась очень тяжелая. В этих условиях живой дух борьбы за выполнение обязательств должен ощущаться во всех делах трудовых коллективов.

В принятом на прошлой неделе постановлении партийного комитета Мегионгазстроя рекомендовано хозяйственным руководителям и комитетам профсоюза подразделений треста организовать на пусковых объектах ежедневное и еженедельное подведение итогов соревнования за выполнение планов и тематических заданий. Опыт в оперативном подведении итогов трудового соперничества у нас есть, надо только не держать его втуне.

Одной из форм ускорения строительства является крепкая дисциплина, организованность и порядок на площадке. Только за счет этого передовые коллективы на 5—7 процентов поднимают производительность труда. Однако в таких подразделениях нашего треста, как КМСУ-24 и УПТК еще велики потери рабочего времени от прогулов и текучести кадров.

Конец года предъявляет повышенные требования к работе профсоюзных комитетов, которые на протяжении истекших месяцев выступали подлинными организаторами соревнования. Они должны проконтролировать выполнение социалистических обязательств каждым коллективом, анализируя слагаемые успеха или причины срыва. К сожалению, у нас бывает так: принятие обязательств в начале года сопровождается торжественной шумихой, а их выполнение остается вовремя не замеченным. И уж тем более не всегда требуем отчета от коллектива, не сдержавшего данного слова.

Коллектив СУ-13 принял на себя в начале года обязательство: «Построить и сдать в эксплуатацию детский сад на улице Мусы Джалиля к 68-й годовщине Великого Октября». Идет декабрь, а на этом объекте еще большие объемы невыполненных работ.

Чтобы ускорить окончание строительства этого объекта, здесь на прошлой неделе организовали живое социалистическое соревнование. Его итоги ежедневно предавались гласности, но... Кому-то это нужное и хорошее дело показалось хлопотным, поэтому итоги соревнования решили подводить не каждый день, а один раз в неделю. Вот так организаторы труда строителей детского сада № 28 вместо того, чтобы поддержать огонь соревнования, сделали шаг назад.

В социалистическом соревновании участвует 94 процента работающих в Мегионгазстрое. Требования к организации соревнования растут год от года, а усилия его участников в иных подразделениях треста по-прежнему направляются на достижение главным образом количественных показателей и промежуточных целей. Из поля зрения организаторов выпадают коллективы, которые трудятся не с полной отдачей, довольствуются средними результатами.

Немало у нас упущений и в практике применения мер поощрения. Только там, где премия выплачивается по заслугам, она воспринимается как общественное признание, побуждает работать еще лучше. Но бывает, что вознаграждаются не только передовики, а и те, кто работает средне, не стремится достичь высоких результатов. В этом случае грубо искажается сам смысл премирования.

Совершенствование системы поощрения требует активного участия партийных и профсоюзных организаций. Они призваны держать это важное дело под неослабным контролем, добиваться, чтобы органически сочетались материальные и моральные стимулы, чтобы на пьедестал почета подшимались подлинные мастера своего дела, правофланговые соревнования. Поощряя честный производительный труд, нельзя допускать «девальвации» эффекта премирования, уравниловки, формализма в оценке результатов работы.

На финише года надо всемерно повышать роль моральных стимулов в соревновании. Однако моральные стимулы нельзя сводить только к наградам. Очень важно и другое —умение создать такую атмосферу, такое общественное мнение, чтобы в каждом управлении хорошо знали, кто и как работает, и каждому воздали по заслугам. Все должны быть уверены, что хороший труд и достойное поведение в коллективе всегда получит признание и должную оценку, принесет уважение и благодарность товарищей по работе.

Практика социалистического соревнования выработала немало хорошо зарекомендовавших себя форм морального поощрения. Это и занесение на доску почета, и вручение почетных грамот, и похвала через печать. Появляются и новые формы. Надо развивать и совершенствовать их.

Задача совершенствования морального поощрения тесно связана с задачей повышения гласности соревнования. Ведь само по себе информирование коллектива о тех, кто сегодня впереди, —это действенная форма поощрения передовиков и одновременно стимул к тому, чтобы за ними шли, на них равнялись другие. Вот почему так важно, чтобы не пустовали стенды и экраны соревнования.

Задача партийных и профсоюзных организаций — глубоко анализировать, как моральные и материальные стимулы помогают коллективам выполнять планы и социалистические обязательства. На заседаниях партийных бюро и профсоюзных комитетов следует регулярно обсуждать вопросы об усилении действенности мер поощрения, распространении опыта лучших.

Совершенствование применения моральных и материальных стимулов труда — надежный, проверенный жизнью рычаг усиления действенности соревнования, повышения эффективности и качества работы. На финише трудового года надо полней использовать его в борьбе за выполнение планов пятилетки, социалистических обязательств трудовых коллективов.

В партийном комитете

На очередном заседании партийного комитета треста Мегионгазстрой слушался вопрос «О руководстве социалистическим соревнованием, посвященном XXVII съезду партии». С сообщением выступил председатель объединенного комитета профсоюза член парткома Ю. Н. Пархоменко.

По обсужденному вопросу партийный комитет принял постановление, в котором, в частности, говорится о том, что организаторам соревнования следует на пусковых объектах организовывать ежедневное и еженедельное подведение итогов, более полно использовать моральные стимулы для развития творческой инициативы, итоги соревнования предавать широкой гласности, создавать условия для повторения передового опыта, настойчиво добиваться, чтобы систематически проводились взаимные проверки обязательств соревнующихся коллективов.

На заседании партийного комитета обсуждены критические замечания, высказанные коммунистами в ходе отчетно-выборной кампании.



Три года Петр Дмитриевич Нестеров работает в КММУ-5 треста Тюменьгазмонтаж. Коммунисту Нестерову поручили возглавить бригаду слесарей-сантехников. С обязанностями руководителя низового коллектива Петр Дмитриевич справляется хорошо. Его бригада в срок и с хорошим качеством выполняет свои работы на строительстве детсада № 28.

Активен Нестеров в жизни партийной организации. Он избран членом партийного бюро КММУ-5.

На снимке: бригадир КММУ-5 Петр Дмитриевич Нестеров.

Строители и монтажники! Достойно завершить 1985 год—значит ввести в строй все пусковые объекты. Все силы на выполнение государственного плана!

Столовая на колесах

Этот не совсем обычный автобус появляется в обеденный перерыв на строительстве детского сада № 28. На «Икарусе» крупно написано: «Столовая «Минутка». Строители сразу оценили новинку и охотно посещают столовую на колесах.

Вот как отозвалась о «Минутке» каменщица Тамара Пидюкова:

— Одиннадцать лет работаю в Мегионгазстрое, а такое вижу впервые. Очень хорошее и нужное дело организовали. А то принесешь обед с собой, а он застынет, пока мы работаем.

Ее поддержали ветераны СУ-13 Надежда Тюрина и Анна Хабибрахманова:

— Не только на сдаточных, но и на других объектах нужно таким образом организовать горячее питание.

В салоне этого «Икаруса» оборудовано несколько обеденных столиков. 60—70 человек ежедневно питается в передвижной столовой. Их обслуживает повар орса № 3 Панасюк Г. Н. А управляет автобусом столовой водитель девятой автобазы Т. З. Зарипов.

В течение обеденного перерыва они успевают накормить строителей детского сада № 28 и базы ИТО, которую возводит коллектив КМСУ-25.

КОГДА ВЕРСТАЛСЯ НОМЕР, в редакцию поступил сигнал: последние дни ухудшилось качество пищи в столовой на колесах. Редакция просит руководителей орса № 3 взять на особый контроль работу «Минутки».

Вручен вымпел райкома профсоюза

Президиум Нижневартовского райкома профсоюза рабочих нефтегазпрома подвел итоги социалистического соревнования, посвященного 68-й годовщине Великого Октября.

В числе победителей этого вида соревнования — бригада Владимира Ильича Белозерова (КМСУ-24). Вчера передовому коллективу вручен переходящий вымпел и Почетная грамота райкома профсоюза.

Для премирования наиболее отличившихся рабочих бригаде В. И. Белозерова выделены санаторно-курортная путевка, туристическая путевка для поездки за рубеж и две путевки для путешествия по Советскому Союзу.

Бригада Владимира Ильича Белозерова по-ударному работает на финише года. При подведении декадных итогов соревнования, посвященного XXVII съезду партии, этот коллектив неизменно оказывается в числе лидеров. 189 — таков средний процент выполнения нормы монтажниками бригады Белозерова.

А. ГОЛЕННЩЕВА,
наш рабкор.

Сегодня рабкоры и народные контролеры проверили, как используются средства малой механизации и электрооборудование на объектах СУ-13

Выпуск № 23

Эстафета бережливости

По бухгалтерским документам в 13-м строительном управлении числится 118 единиц электрооборудования и средств малой механизации. Их стоимость составляет 284 тыс. рублей. Сюда входят штукатурные и малярные станции, лебедки и люльки подвесные, подъемные краны «Пионер», растворо- и бетономешалки, мозаичные и паркетно-шлифовальные машины, мелои краскотерки, трансформаторы и преобразователи, насосы и другое.

Если бы эти механизмы и электрооборудование были в исправности и правильно эксплуатировались, не пришлось бы говорить сегодня о большом проценте ручного труда.

Административно-бытовой корпус спецбазы «Татра». Два месяца назад строители СУ-13 покинули этот объект. Но рядом со строящимся зданием стоит занесенная снегом штукатурная станция. Она работала всего две недели и по свидетельству очевидцев приняла кубометров 200 раствора.

Вторую штукатурную станцию 28 ноября работники СУ-13 с трудом вырвали из мерзлого грунта и перевезли для работы в трест Нижневартовскнефтеспецстрой.

С другой стороны корпуса валяется лебедка. В самом здании висит рубильник, а на крыше укреплен кран «Пионер».

Все это никем не охраняется. Приезжай и бери. Так и сделали летом 1983 года неизвестные лица, которые среди бела дня увезли со строительства спецбазы «Татра» бетономешалку СБ-16Б.

Находящееся в здании АБК и возле него электрооборудование нужно на других объектах. Взять те же рубильники. Механики подразделений Мегионгазстроя буквально «выбивают» их в УПТК, а они, оказывается, без дела валяются на замороженных объектах СУ-13.

Для сведения. Украденная бетономешалка стоит 590 рублей. Стоимость занесенной снегом штукатурной станции 5717 рублей, лебедки 756 рублей, крана «Пионер» 747 рублей.

Центральная база производственного оборудования управления по внутрипромысловому сбору и компримированию газа. На этом объекте тоже никого из СУ-13 нет. Но в здании висит рубильник.

Возле объекта валяется битумоварка, прогревочный трансформатор. В котловане под снегом покоится водооткачивающий насос. В столовой «Строитель», которая сейчас ремонтируется, находятся две брошенные мозаично-шлифовальные машины. Плотники СУ-13 закончили тут свою работу и побросали все средства малой механизации.

Известно, что хороший хозяин не оставит под снегом нужную вещь, и если она в данное время не используется, то хранит ее в специально предназначенном для этого месте.

Назрел вопрос о сосредоточении средств малой механизации в одних руках. Нельзя, чтобы они и далее были распылены по управлениям, валялись бездействующими на объектах, которые никто не строит.

Со стороны администрации треста предпринимаются организационные меры к централизации на участке малой механизации средств, сокращающих ручной труд.

Районный информационно-вычислительный центр. На объекте чувствуется напряжение. Работает штукатурная станция.

Но бесхозяйственность и здесь присутствует. Возле лифтовой шахты валяется лебедка. Тут же стоит рубильник, который ничего не питает энергией в данное время. Рубильник находится под напряжением, не закрыт, что является грубейшим нарушением правил техники безопасности.

На здании РИВЦа висят две люльки. Отделка фасада полностью окончена, а люльки время от времени используют для подъема кирпича и досок.

Беседуем с бригадой Сергея Синельникова:

— Какие средства малой механизации используете в работе?

— Кувалду да веревку, — полушутя, полусерьезно отвечают монтажники, а бригадир поясняет:

— Лестничные марши монтировали практически вручную. Когда сделали до второго этажа лестницу, испортилась лебедка. Пока ее ремонтировали, в здании установили витражи. Пришлось на следующие этажи поднимать вручную металлоконструкции и другие материалы.

Бригаде Сергея Синельникова необходим новый сварочный аппарат, специальный сварочный кабель. Нужны монтажникам ручные лебедки и тали цепные, нужен слесарный инструмент.

Для сведения. Монтаж металлоконструкций вручную обходится в десять раз дороже, чем с помощью подъемника Т-37. Например, подъем одной тонны на высоту 8 метров стоит 1 руб. 85 коп., а подъемником — 16 коп.

В бригаде отделочников Георгины Зобниной свои проблемы.

— Не можем пользоваться затирочными машинками — перегорели преобразователи, — говорит бригадир.

Для сведения. Норма при штукатурке стен вручную 8 кв. метров в смену, а при помощи затирочной машинки — 12 кв. метров.

— В бригаде один краскопульт, — рассказывает Ольга Рыжкова. — Выходит часто из строя наконечник. Мелочь, конечно, но наши слесари ремонтировать не берутся.

Но если не могут отремонтировать или изготовить нужную деталь в 13-м управлении, то существует в тресте участок малой механизации. Его прямая обязанность обеспечивать строителей средствами малой механизации. Изготовить новые наконечники для краскопульта не так, видимо, уж сложно. Но это не делается.

Во время проведения рейда мы побывали на пяти объектах СУ-13. И увидели только работающими штукатурную станцию да сварочный аппарат. А пятнадцать единиц малой механизации и электрооборудования мы увидели бездействующими, занесенными снегом, вмерзшими в землю.

А на объектах по-прежнему процветает ручной труд.

РЕЙДОВАЯ БРИГАДА ПРЕДЛАГАЕТ:

— начальнику СУ-13 Симонову В. И. принять меры к вывозу средств малой механизации и электрооборудования с замороженных объектов и обеспечить их правильное хранение;

— главному инженеру СУ-13 Ушакову А. П. обеспечить максимальное использование средств малой механизации;

— секретарю партийного бюро СУ-13 Лазареву В. Г. организовать на партийном собрании обсуждение материала настоящего рейда;

— председателю группы народного контроля СУ-13 взять под особый контроль использование средств малой механизации.

М. СКОРЫНА, начальник лаборатории экономического анализа треста Мегионгазстрой, член головной группы народного контроля; В. НАУМЕНКО, главный механик СУ-13; И. СТРИГАНОВ, главный энергетик треста; Л. ЛЕЛЮШКИНА, корреспондент «Трибуны строителя».

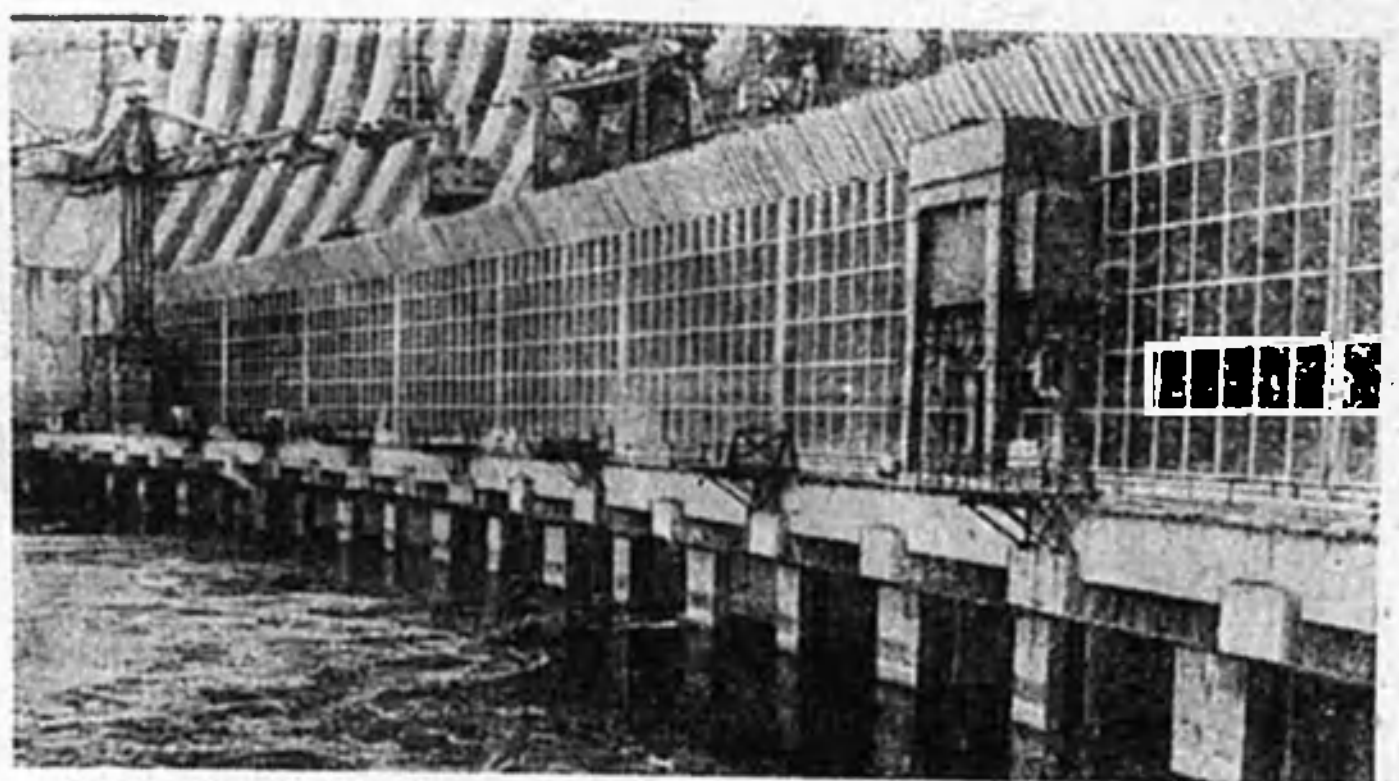

Самоотверженно трудятся строители Саяно-Шушенской ГЭС на Енисее в дни предсъездовской вахты. Решено в декабре нынешнего года ввести в строй действующих два последних гидроагрегата. Мощность каждого из них — 640 тысяч киловатт.

На снимке: здание строящегося машинного зала гидростанции.

(Фотохроника ТАСС).

Роспись без гарантии

Трест Мегионгазстрой шефствует над средней школой № 18, расположенной в VI микрорайоне. В обязанности шефов входит ремонт и оборудование кабинетов, залов, коридоров и вестибюлей. За каждым подразделением треста закреплены классные комнаты, кабинеты, другие помещения. Каждому коллективу определен фронт работ.

Активности в своем шефстве ни одно подразделение не проявляет. Этим и было вызвано совещание, проведенное 15 ноября.

Одиннадцать ответственных работников выступили на этом совещании и каждый от имени коллектива взял на себя определенные обязательства.

К примеру, кабинет физики и кабинет программатики обязалось оформить СУ-13, кабинет военного дела — СУ-45, пионерскую и организаторскую комнаты — хозрасчетный участок-поток и т. д.

Все эти работы руководители подразделений треста и учебного комбината обязались выполнить к 15 декабря. Обязательство это И. И. Подболотов, Ю. М. Мишанин, Е. Ю. Разов, А. И. Культиков, В. И. Симонов, И. А. Ерасов и другие подтвердили собственноручной подписью в протоколе совещания.

Прошло двадцать дней. Что изменилось за это время в школе? Как выполняют свои обязательства шефы? С этими вопросами и отправилась я в минувший понедельник в 18-ю школу.

Сделаем VI микрорайон образцовым!

Оказалось, что за это время у подшефных побывал представитель КМСУ-24. Приходил он сообщить, что в управлении нет материалов, нужных для оборудования кабинета труда. А представитель участка-потока взял эскизы оформления закрепленных за этим коллективом комнат и ушел.

На этом пока и закончилась шефская работа в школе. Правда, здесь постоянно находятся работники ХУОР. Они занимаются оформлением школьного коридора.

В протоколе вышеназванного совещания особой строкой записано: «За три дня (18, 19, 20 ноября) тринадцатому управлению сделать окна в девяти классах». Ни за три дня, ни за двадцать дней ничего СУ-13 не сделало.

А позиция теперешнего начальника СУ-13 Симонова В. И. вызывает, мягко говоря, удивление. Восемнадцатую школу строило СУ-13. И объект этот был принят в эксплуатацию с недоделками, часть которых не ликвидирована до сегодняшнего дня.

Не закреплены, к примеру, должным образом тяжелые тройные фрамуги. Трижды, не выдержав ветровой нагрузки, падали эти фрамуги. И только по счастливой случайности все обошлось благополучно. Вот почему окна в девяти классах надо срочно приводить в порядок.

Л. ВЕБЕРОВА,
наш. корр.

Встретили хлебом-солью и трудовым рапортом

Строители генподрядной укрупненной комсомольско-молодежной бригады И. П. Нежданова не ожидали такой торжественной встречи. Как только вошли они в столовую полевого городка, где ждали своих гостей лучшие представители СУ-54, девчата в ярких русских сарафанах преподнесли им традиционный хлеб-соль. Тепло приветствовали их лозунги, плакаты.

Вот с таких приятных сюрпризов начал коллектив СУ-54 праздник передачи трудовой предсъездовской эстафеты бригаде И. П. Нежданова. Праздник этот готовил почти весь поселок. Многим хотелось помочь коллективу СУ-54 успешно отчитаться о делах ударных, интересно рассказать о людях, чьими руками выполняются напряженные производственные планы.

Сейчас коллектив строит вторую очередь завода. Своевременный ввод этого объекта позволит достойно встретить XXVII съезд КПСС. Выполнить эту сложную задачу непросто. Но у нее есть замечательные люди, которые своим примером вдохновляют весь коллектив на труд упорный, самоотверженный. Это бригадир И. И. Мазуров, начальник участка И. И. Костенко, бригадиры Т. Д. Бердник, В. А. Черепанский.

Передовики в управлении в большом почете. И на этом празднике многократно повторялись их имена, в их честь исполнялись стихи, песни, танцы.

Н. ПРОХОРОВА.

ПОСЛЕ КРИТИКИ

На черную доску 31 октября был занесен побывавший в вытрезвителе плотник нашего управления Денисов И. И. Его поведение обсуждено на заседании товарищеского суда. Нарушителю порядка, полностью признавшему свою вину перед коллективом, объявлено общественное порицание.

Т. ЛАВРУЩЕНКО,
председатель товарищеского суда СУ-45.

Итоги 18-й трудовой декады

Социалистическое соревнование трудовых коллективов Мегионгазстроя за достойную встречу XXVII съезда КПСС продолжается. Подведены итоги 18-й трудовой декады. Ее победителями стали:

бригада Михаила Ивановича Букалова (СУ-13), выполнившая декадное задание на 120 проц.;

комсомольско-молодежная бригада, которой руководит Лидия Ивановна Герасимова (СУ-13). Она выполнила декадное задание на 118 проц.;

бригада Николая Ивановича Мазурова (СУ-54), которая справилась с заданием на 125 проц.;

комсомольско-молодежная бригада Виктора Викторовича Сковородникова (КМСУ-24), выполнившая план декады на 192 процента;

комсомольско-молодежная бригада Тагира Сариновича Хазеева (КМСУ-25), выполнившая на 110 процентов задание декады;

бригада Николая Степановича Шевченко (СУ-45), которая выполнила задание на 120 проц.

Редактор
З. И. КРИВОЛАПОВА.

Наш адрес:
626440, г. Нижневартовск, улица Мусы Джалиля, 10. Телефоны 2-30-31, 6-35-12, 6-35-13.

Газета отпечатана Нижневартовской городской типографией. Над полиграфическим исполнением номера работали линотиписты Г. Жигелис, В. Кудрявцева, метранпаж Н. Западнова, печатница З. Саенко.

Заказ 1-1881
Тираж 1329

ПРОЛЕТАРИИ ВСЕХ СТРАН, СОЕДИНЯЙТЕСЬ!

ТРИБУНА СТРОИТЕЛЯ

Орган партийного комитета, администрации, объединенного профкомитета и комитета ВЛКСМ ордена «Знак Почета» комсомольско-молодежного треста Мегионгазстрой

Газета издается с 3 февраля 1979 г.
ДЕКАБРЬ
1985 г.
12
четверг
№ 49 (356)
Цена 1 коп.

Прошу слова

Содержание проектов новой редакции Программы КПСС и Устава партии в партийных организациях и трудовых коллективах Мегионгазстроя вызвало оживленный обмен мнениями и принципиальное обсуждение. Строители, коммунисты и беспартийные, внимательно вчитываются в строки проектов, коллективно размышляют, определяют свою роль в реализации задач, поставленных партией, понимая, что их выполнение будет зависеть от труда и энергии каждого из нас. Мысли эти отражены и в редакционной почте.

О самом главном

«Опираясь на ленинские принципы, необходимо совершенствовать организацию и повышать действенность соревнования, изживать формализм и шаблон, шире распространять передовой опыт, подтягивать отстающих до уровня передовиков, развивать дух инициативы, товарищеского сотрудничества и взаимопомощи», — эти слова, записанные в проекте новой Программы КПСС, я воспринимаю как конкретную задачу, поставленную партией перед профсоюзами.

Размышляя о повышении действенности соревнования, хочу обратить внимание на то, что в последнее время все меньше внимания уделяется развитию индивидуального соревнования.

Почему-то строители перестали принимать на себя личные обязательства, в которых кроме необходимых пунктов о росте производительности труда, повышении идейного уровня, участии в общественной жизни было бы записано: «Вызываю на соревнование...». И называется конкретный человек.

Именно с этого должно начинаться соревнование в коллективе. На основе индивидуальных должны разрабатываться бригадные социалистические обязательства.

Работа по организации соревнования между бригадами в КМСУ-24 поставлена удовлетворительно. Но при подведении итогов, как правило, звучит только фамилия бригадира. А как бы повысилась действенность соревнования, если бы называлась фамилия того рабочего бригады, который действительно лучше других работал в том месяце или квартале, за который подводятся итоги.

С января 1986 года в своем управлении мы планируем ввести в практику организации соревнования новую форму морального поощрения. При подведении итогов соревнования будем объявлять имена тех, кто по решению советов бригад признан лучшим рабочим месяца. Это должно служить стимулом ударной работы и стремления работать наравне с передовиками.

Большую роль в действенности соревнования играет активность строителей. Давно известно, что лучше работает тот, кто имеет постоянные поручения. Поэтому возможно большее число строителей мы стараемся привлечь к управлению производством. Пути активизации рабочих известны — участие в работе общественных организаций, их выборных органов.

Все вышеназванное волнует профсоюзных активистов нашего управления и лично меня, как коммуниста. Вот поэтому я и предлагаю во вторую часть проекта, где идет речь о совершенствовании производственных отношений, внести такое дополнение:

«Всемерно развивать индивидуальное социалистическое соревнование как один из основных способов повышения социальной и трудовой активности личности».

В. ШАВРОВА,
председатель комитета профсоюза КМСУ-24.



Более десяти лет работает Рим Гусманов в КМСУ-25. За эти годы он вырос на монтажника, стал коммунистом и квалифицированным строителем, активным общественником.

На снимке: слесарь-монтажник КМСУ-25 Рим Хазифович Гусманов.

Карьеристов не принимать

Всем сердцем поддерживаю тот пункт проекта Устава КПСС, в котором говорится: оберегать партию от проникновения в ее ряды людей, недостойных высокого звания коммуниста.

По-моему, надо повысить ответственность рекомендующих. И если кандидат и члены партии или молодой коммунист совершил недостойный поступок, то за него, за этот поступок, со всей партийной строгостью надо спросить и с того, кто дал поручительство за такого человека.

И уж совсем надо закрыть дорогу тем, кто идет в партию ради собственной карьеры. Такие стараются как можно больше урвать в свою пользу от государства и очень мало дают обществу.

Э. РАДКЕ,
начальник отдела треста Мегионгазстрой.

Переделывать бесплатно

Наша бригада работает в счет будущего года. Задание одиннадцати месяцев по росту производительности труда выполнено на 115,6 процента. К слагаемым успеха следует отнести добросовестность моих товарищей по труду, наше профессиональное мастерство.

Мы, как впрочем и другие строители, стараемся работать так, чтобы объекты сдавались в эксплуатацию с хорошими оценками.

Но каждый из нас может назвать не один случай брака. Причины этого брака различны, но на его ликвидацию расходуются государственные средства, тратится рабочее время и материалы. Мириться с таким положением нельзя.

Считаю правомерным во вторую часть проекта новой редакции Программы внести дополнение. Там, где идет речь о стратегии партии в области технического уровня и качества продукции, предлагаю дописать:

«Виновники брака устраняют его бесплатно и в нерабочее время».

В. ПЕРЕПЕЧАЕВ,
слесарь-монтажник участка-потока.



Под контролем газеты

ОБЯЗАНЫ ПОСТРОИТЬ!

Деловая хроника

На строительстве детского сада трудится 59 штукатуров-маляров, 6 плотников, 4 плиточника, 13 электромонтажников и вентиляционников, 7 слесарей-трубоукладчиков, 8 механизаторов, автомобилистов и электриков. Всего 97 человек.

На их вооружении кран «Либхер», бульдозер, автомобили, компрессор, штукатурная станция, сварочный аппарат и другие средства механизации.

На трех этажах загрунтованы все комнаты. Идет грунтовка лестничных клеток и коридоров. На втором этаже заканчивается настил паркетных полов в музыкальном зале. На первом и третьем этажах оконные блоки загрунтованы, на втором — покрашены.

Закончена штукатурка стен бассейна и теплого перехода в него.

Продолжается благоустройство территории — нужно завезти еще около 5000 куб. метров грунта.

Победили в соревновании

Штаб по организации соревнования на строительстве детского сада № 28 подвел итоги работы трудовых коллективов СУ-13 за две недели.

Первое место и денежная премия в размере 150 руб. присуждены комсомольско-молодежной бригаде Л. И. Герасимовой.

На втором месте комсомольско-молодежная бригада В. Г. Кулешовой. Коллектив награжден денежной премией в сумме 100 рублей.

Третьего места и денежной премии (75 руб.) добился коллектив, возглавляемый Г. П. Прозоровым.

Отмечена хорошая работа бригады В. И. Чернышовой.

Коллективам, занявшим в соревновании призовые места, для покупки за наличный расчет выделены меховые изделия.

Поздравила молния

В понедельник штаб строительства детского сада подвел итоги соревнования бригад СУ-13 за период со 2 по 9 декабря и распределил места следующим образом:

первое место — бригада В. Г. Кулешовой;
второе место — бригада С. П. Данилова;
третье место — бригада П. П. Чернышовой;
четвертое место — бригада Л. И. Герасимовой;
пятое место — бригада Г. В. Зобиной.

По вторник в помещении штаба уже висела молния, в которой сообщались итоги и победители недельного соревнования.

Болевые точки

Подстанция. Для монтажа энергооборудования подстанции все готово: материалы, оборудование, помещение. Но руководители управления № 15 треста Сургутнефтегаз электромонтаж занимают пассивную позицию: только поэтому еще не начат монтаж оборудования подстанции.

Второй и третий этаж. Работникам КММУ-5 надо оперативно завершить установку сантехнического оборудования, чтобы штукатуры полностью закончили отделку комнат. Задерживает окончание этих работ заказчик, непоставивший полностью оборудование.

Связь. Никак не могут найти контакт генподрядчик и слаботочники четвертого участка треста Востокпромсвязь. Последним надо установить радио- и телеантенны, а прорабы СУ-13 не могут указать, где надо пробить отверстие для антенны.

Кухня и прачечная. Заказчик, Нижневартовский ГПЗ, задерживает поставку оборудования для кухни и прачечной. Комната, где должно находиться это оборудование, подготовлена две недели назад.

Не подведи, смежник

Полтора месяца назад мы дали заказ участку малой механизации на изготовление малых архитектурных форм. Для установки качелей, горок и других малых архитектурных форм делаем уже разметку на территории детского сада. Стараемся, чтобы не случилась задержка со сдачей объекта из-за игровых площадок.

Поэтому по поручению коммунистов обращаюсь к работникам участка малой механизации: не подведите, товарищи, сделайте наш заказ в срок. Это будет ваш конкретный вклад в строительство детского сада № 28.

В. ЛАЗАРЕВ,
секретарь партбюро СУ-13.

Вышли на субботник

Близится окончание строительства детского сада № 28. На втором и третьем этажах в игровых комнатах, спальных и залах уже побелены потолки, покрашены стены. Штукатуры-маляры шпаклюют и красят окна.

Работники аппарата треста на строительстве детского сада провели два субботника. Они убирали из комнат второго и третьего этажа строительный мусор, подметали полы.

В игровых и спальных комнатах монтажники уже сделали электропроводку. Им осталось установить светильники, которые уже завезены на строящийся детский сад.

До окончания строительства детсада № 28 осталось 19 дней

Отчеты коммунистов-руководителей

На состоявшемся 7 декабря партийном собрании, в работе которого принял участие профсоюзный и комсомольский актив, заслушаны отчеты коммунистов - руководителей СУ-13, КМСУ-24, хозрасчетного участка-потока т. т. Симонова В. Н., Чучарина В. Н., Подболотова Н. Н. и обсуждены задачи партийной организации Мегионгазстроя на финише пятилетки.

В прениях приняли участие секретарь партийного комитета Яровой Н. А., бригадир комсомольско - молодежной бригады КМСУ-24 Скороходников В. В., секретарь партийного бюро заместитель начальника СУ-13 Лазарев В. Г., главный инженер треста Мегионгазстрой Процепко Г. В., бригадир комсомольско - молодежной бригады КМСУ-25 Горинов А. Н.

По обсужденному вопросу собрание приняло постановление.

На открытом партийном собрании обсужден проект плана социально-экономического развития коллектива треста Мегионгазстрой на 1986-90 годы.



Надежда Ивановна Пуховикова работает в комсомольско - молодежной бригаде Л. Н. Герасимовой. Коммунист Пуховикова — лауреат премии Ленинского комсомола. Она показывает пример в работе и в общественной жизни управления.

Партией стройки в небо взмечем

В минувшее воскресенье состоялся праздник передачи эстафеты трудовых дел участком-потоком коллективу жилищно-коммунальной конторы.

Бойцы агитбригады читают поэму Маяковского «Владимир Ильич Ленин». Четкое исполнение стихов, музыка Шостаковича, быстрый ритм создают в зале атмосферу эмоционального напряжения.

Рассказывая об истории комсомольско-молодежного коллектива, которым руководит Герой Социалистического Труда, депутат Верховного Совета РСФСР, лауреат Государственной премии СССР Николай Павлович Нежданов, бойцы агитбригады будто листают летопись трудовых дел.

— Мне сегодня выпала большая честь быть ассистентом у знамени, которое несли Вы, Николай Павлович, — обратилась к бригадиру секретарь комсомольского бюро участка-потока Светлана Немытова. — Расскажите о ветеранах бригады.

Нежданов рассказывает о Дмитрии Тесленко, Григории Коротком, Булате Азаматове, Петре Кульматицком, Николае Луценко, Николае Смирнове, Анатолии Крестове. О каждом нашлись у бригадира добрые слова.

Ветеранам предоставляется право сфотографироваться у Красного Знамени ЦК ВЛКСМ, которым награждена бригада.

Славные традиции комсомола достойно продолжают в бригаде бойцы Всесоюзного ударного комсомольского отряда имени 40-летия Великой Победы, прибывшего в апреле из Белгорода. Командир и комиссар отряда Александр Коренков и Владимир Немшилов рассказывают со сцены, чего достигли бойцы за восемь месяцев: одиннадцать человек освоили смежные профессии, шестнадцать учатся на курсах повышения квалификации, восемь награждены почетными грамотами.

Хорошую школу жизни проходят комсомольцы в бригаде. Взять хотя бы этот праздник. Юноши и девушки ходили на репетиции, готовили оформление сцены, учили стихи и песни... А потом участвовали в проведении праздника. Это как нельзя лучше сплотило их не только между собой, но и с ветеранами бригады.

Звучит фонограмма песни «За себя и за того парня». Бойцы агитбригады на ее фоне рассказывают, что в их комсомольско-молодежную бригаду навечно занесен Герой Советского Союза Александр Матросов. Ежемесячно его заработная плата перечисляется в Фонд мира. Только в год 40-летия Великой Победы перечислено 4000 рублей.

Бойцы агитбригады кладут в каску строителя красные гвоздики. Молодые рабочие направляются со сцены к памятнику

Репортаж с праздника трудовой славы

героям-землякам, павшим на полях Великой Отечественной. Они несут через зал алые гвоздики как символ верности старших поколениям, как эстафету боевого и трудового подвига, как дань глубокого уважения к тем, кто защитил Отечество. В зале воцаряется священная Минута молчания.

И снова идет речь о ветеранах. Стаж работы в системе Мегионгазстроя бухгалтера участка-потока Нины Васильевны Рябовой на несколько месяцев оказался больше, чем возраст самого треста. В адрес скромной женщины-труженицы звучат теплые слова и музыкальный подарок. Нине Васильевне вручают свидетельство о присвоении ей, первой в тресте, звания «Ветеран комсомольско-молодежного треста Мегионгазстрой».

Заместителю управляющего трестом Григорию Ильичу Пикману, руководителю отраслевого эксперимента, осуществляемого на базе бригады Н. П. Нежданова, и в честь его 75-летия тоже вручается свидетельство о присвоении звания «Почетный строитель комсомольско-молодежной бригады Н. П. Нежданова».

Почти все члены коллектива побывали на сцене. О каждом было что сказать, потому что бригада эта план 1985 года и пятилетки в целом по производству строительно - монтажных работ собственными силами выполнила досрочно и работает с высокой производительностью труда. А как известно, газлифтные станции и другие объекты сами не растут.

О людях, их делах и недостатках бойцы агитбригады поют частушки. Живо, с интересом восприняли их зрители. Говорится в этих частушках о том, что «за прогресс, за мир, за труд... голосует бригадир на верховный сессии», что «мы механика из треста не видали пятилетку», что «пьяницам лавочку навсегда закрыли».

Проявили свою выдумку и способности строители участка, организовав выставку «Наш вернисаж», где под дружескими шаржами на рабочих и инженеров были помещены остроумные эпиграммы.

После выступления пионеров 5«б» класса, над которыми шефствует бригада, всех приглашают в фойе на дискотеку «Необычный Новый год».

Посреди зала нарядная елка. На рабочем календаре бригады год 1986-й. Возле лесной красавицы Дед Мороз и Снегурочка проводят игры, аттракционы, хороводы, праздничную лотерею.

Умельцы бригады братья Григорий и Владимир Кравченко сделали шахматы с инкрустированным столиком и великолепную деревянную хлебницу. Эти поделки разыгрывались в лотерею. Вырученные деньги в сумме 85 рублей перечислены в Фонд мира.

Весь праздник, каждый его элемент, выступление агитбригады, рабочих и руководителей были шахматы с инкрустематической направленностью: строители отчитывались о трудовых делах, посвященных XXVII съезду партии и 20-летию комсомольско - молодежного треста Мегионгазстрой.

Л. ЛЕЛЮШКИНА.
наш корр.

Спасибо вам, друзья газеты

Что ни говорите, а в уходящем в историю мальчишке-газетчике, который ходил по улицам с пачкой свежих газет и продавал их, выкрикивая броские заголовки и новости, была в то время своя логика. Этот юркий мальчишка был нужен и газете и читателю. Он подсказывал покупателю, мимо чего сегодня нельзя пройти.

Этот юный продавец газет и был, по существу, первым общественным распространителем периодических изданий. Теперь их в нашей стране — целая армия.

Только в Мегионгазстрое в период подписной кампании действовало четырнадцать добровольных помощников «Союзпечати» и почты, а значит, друзей газет и журналов.

Партийный комитет благодарит вас, энтузиасты, и напоминает, что общественный распространитель не просто человек, оформляющий подписку. Он активный пропагандист советской печати.

Настоящими бойцами идеологического фронта в период подписки зарекомендовали себя мастер КМСУ-24 Жанна Белозерова, инженеры Татьяна Малышева (КМСУ-25) и Алла Суходоева (аппарат треста).

Энергичная, деятельная Алла Суходоева в коллективе, состоящем из 109 человек, распространила 309 периодических изданий.

Каждая семья работников КМСУ-24 в новом году будет получать 2,3 газеты, журналы. Об этом позаботилась Жанна Белозерова, третий год подряд занимающаяся подпиской.

Татьяне Малышевой впервые поручили распространить в коллективе периодические издания. Но справилась она с серьезным поручением отлично.

Да и кому, как не общественным распространителям, живущим одними интересами со всем коллективом, знать инте-

К итогам подписки на газеты и журналы

ресы и духовные запросы своих товарищей. Они первыми сообщают подписчикам о новых газетах и журналах, пропагандируют общественно-политические издания.

Все общественные распространители печати работали под руководством партийных бюро подразделений и партийного комитета треста. Ход подписки систематически анализировался, проводились оперативные совещания.

Когда началась подписная кампания, партийный комитет треста и редакция «Трибуны строителя» объявили конкурс на лучшего общественного распространителя многотиражной газеты. План по подписке на «Трибуну строителя» выполнен на 117 процентов. В следующем году у нашей газеты будет 1389 читателей.

Победителями конкурса на лучшего общественного распространителя стали А. Суходоева, Ж. Белозерова, Т. Малышева, которые награждены подпиской на собрания сочинений русских и советских писателей.

Почти 570 партийных изданий будут получать в новом году коммунисты и беспартийные активисты Мегионгазстроя. Сотни газет и журналов издается в нашей стране. Выходят они в свет для важной цели — для чтения.

И чтобы еще выше поднять авторитет печатного слова, его надо правильно распространить — доставить именно тому, для кого это слово предназначено. Об этом и позаботились вовремя общественные распространители печати, выполнившие важное политическое дело, в котором нет мелочей.

Л. ГОРОВАЯ,
заместитель секретаря партийного комитета Мегионгазстроя.

Новый магазин

«Добро пожаловать к нам!» — такое приглашение висит у входа в магазин «Продукты», который открылся на улице Мира напротив нефтяного техникума.

Магазин этот привлекает внимание населения города не только тем, что в просторном светлом зале можно купить продукты питания.

В новом магазине работает кафетерий. В небольшом зале поставлены столики, за которыми желающие могут съесть бутерброд с колбасой или маслом, выпить чашечку ароматного кофе и сока, полакомиться кексом.

Черная доска

В городской медвытрезвитель сотрудниками милиции в пьяном виде были доставлены:

Горелов Евгений Сергеевич (27 ноября), комсомолец, тракторист бригады Н. П. Нежданова (участок-поток);

Истомин Анатолий Викторович (27 ноября), комсомолец, плотник бригады Н. П. Нежданова (участок-поток);

Крюков Григорий Васильевич (4 декабря), каменщик бригады Г. С. Пидюкова (СУ-13).

Невокоров Василий Павлович (10 ноября), ассенизатор ЖКК;

Монастырев Борис Васильевич (20 ноября), машинист участка малой механизации (начальник Ю. А. Щипачев);

Пивоваров Виктор Иванович (27 ноября), плотник бригады В. М. Коржова (КМСУ-25);

Сивый Владимир Васильевич (27 ноября), рабочий бригады В. М. Коржова (КМСУ-25);

Синельников Сергей Николаевич (4 декабря), коммунист, бригадир комсомольско - молодежной бригады СУ-13;

Федоров Алексей Иванович (2 ноября), крановщик управления механизации № 5;

Шлега Евгений Николаевич (7 ноября), плотник-бетонщик бригады Н. П. Колечко (СУ-13).

Обмен профсоюзных билетов

Коллективу КМСУ-24 было предоставлено право первым провести обмен профсоюзных билетов. Вручали их в торжественной обстановке председатель комитета профсоюза КМСУ-24 В. А. Шаврова и заместитель председателя объединенного комитета профсоюза треста А. К. Голенищева.

Новый профсоюзный билет представляет собой небольшую красную книжечку, на каждой странице которой водяными знаками написаны ленинские слова: «Профсоюзы — школа коммунизма». Отметка об уплате членских взносов будет делаться в ней один раз в год. Билет рассчитан на 24 года.

Первой в нашем управлении получила новые профсоюзные билеты комсомольско - молодежная бригада Виктора Сковородникова. Этот коллектив досрочно выполнил план пятилетки, добивается высокой производительности труда.

Т. БОГАТЫРЕВА.
наш рабкор

Редактор
З. И. КРИВОЛАПОВА.

Наш адрес:
626440, г. Нижневартовск, улица Мусы Джалиля, 10. Телефоны 2-30-31, 6-35-12 и 6-35-13.
Газета отпечатана Нижневартовской городской типографией. Над полиграфическим исполнением номера работали линотиписты А. Сафина, В. Кудрявцева, метранпаж Н. Западнова, печатница В. Лобанова.
Заказ 1488-1
Тираж 1329

ПРОЛЕТАРИИ ВСЕХ СТРАН, СОЕДИНЯЙТЕСЬ!

ТРИБУНА СТРОИТЕЛЯ

Орган партийного комитета, администрации, объединенного профкомитета и комитета ВЛКСМ ордена «Знак Почета» комсомольско-молодежного треста Мегионгазстрой

Газета издается с 3 февраля 1979 г.

ДЕКАБРЬ

1985 г.

19

четверг

№ 50 (357)

Цена 1 коп.



Бригады штукатуров-маляров, руководят которыми В. Г. Куленова и П. Н. Берг, лидируют в социалистическом соревновании коллективов СУ-13, посвященном XXVII съезду КПСС.

Валентина Геннадьевна Кулешова, кандидат в члены КПСС, получила десять благодарностей за двенадцатилетний труд отделочницы. Нина Ивановна Берг, мудрая наставница молодежи, неоднократно награждалась почетными грамотами.

Молодые женщины хорошо работают на производстве, активны в общественной жизни коллектива. Хватает у них энергии на домашние дела и воспитание детей.

На снимке: бригадиры СУ-13 Валентина Геннадьевна Кулешова и Нина Ивановна Берг.



Под контролем газеты

ОБЯЗАНЫ ПОСТРОИТЬ!

КС-3: с повестки дня еще не снято

Почти месяц прошел с того дня, когда в красном уголке участка потока состоялось собрание неуставной партийной организации на строительстве КС-3. Вторая очередь КС-3 дается строителям и монтажникам с немень-шими трудностями, чем первая.

Проектировщики (Нижневартовский филиал Гипротюменьнефтегаза) и поставщики оборудования (подразделения Минхиммаша) практически не учли замечаний, предложений строителей и монтажников, не обратили внимания на информацию о многочисленных недоделках, выпавших на долю эксплуатационников в период пусконаладочных работ на первой очереди станции. Именно поэтому многочисленные изменения в проекте, дополнения к нему продолжаются и сегодня.

На последнем заседании чрезвычайного штаба, созданного на время окончания строительства второй очереди КС-3, проектировщики пришли с чертежами на дополнительные работы. Это значит, что Нижневартовскому управлению треста Запсибнефтехиммонтаж придется вновь возвращаться к работе на эстакаде, в проект которой не был своевременно внесен направляющий швеллер для крепления кронштейнов кабельной линии.

Чем оборачивается возвращение к сделанному, понятно: потери времени, материальные и моральные издержки.

Коммунисты, горячо обсуждая на собрании назревшие проблемы, решили: для окончания строительства объектов второй очереди нужны чрезвычайные меры и внесли предложения, направленные на реализацию намеченного.

Партийное собрание указало чрезвычайному штабу (его возглавляет заместитель начальника управления по внутрипромысловому сбору, компримированию и использованию газа С. Е. Чайка) и бюро неуставной парторганизации на медленную мобилизацию коллективов строителей и монтажников на окончание сооружения второй очереди станции в 1985 году, на неоперативность в решении ряда вопросов.

Несмотря на то, что каждый пункт пускового графика проверяется систематически на заседаниях штаба, а некоторые вопросы обсуждало партбюро, где коммунисты-руководители обязались исправить создавшееся положение, главные проблемы остаются нерешенными.

Прежде всего генподрядчик (начальник участка Н. Н. Подболотов) и субподрядчик КММУ-5 (начальник Н. Н. Янчин) не выполнили своевременно обязательства по пуску тепла в помещения операторной и распредустройства, без чего невозможно качественно вести работы ни электромонтажникам, ни киповцам, ни наладчикам оборудования.

Из-за отсутствия строительной готовности не передается под монтаж ряд объектов. А в отдельных случаях монтажникам не предоставляют фронт работ потому, что не готова документация на выполненные работы.

(Окончание на 2-й стр.)

Заботы неуставной парторганизации

Пришла рабочая комиссия

Шестнадцатого декабря к работе приступила рабочая комиссия по приемке законченного строительством детского сада № 28. В ее составе — руководители генподрядной и субподрядных организаций, городской санэпидстанции, инспекции пожарного надзора, заведующая строящимся детским садом и другие. Всего пятнадцать человек. Председателем комиссии является заместитель директора Нижневартовского газоперерабатывающего завода В. Г. Арустанов.

Семь членов рабочей комиссии поставили в акте свои подписи, свидетельствующие о том, что у них нет никаких претензий и замечаний к строителям и монтажникам.

В перечне недоделок, которые необходимо устранить до 25 декабря (на этот день назначена государственная комиссия), значатся окончание монтажа вентиляционных решеток и прачечной в светильников и самом здании детского сада, установка сантехнического оборудования, настил линолеума, чистовая окраска окон и другие работы.

На устранение замечаний рабочей комиссии направлены усилия всех участников строительства детского сада.

Л. ЛЕЛЮШКИНА,
наш корр.

ДЕЛОВАЯ ХРОНИКА

На строительстве детского сада трудится 89 отделочников, 19 плиточников, 13 монтажников, слесарей - сантехников и вентиляционников, два каменщика, электромонтажники, автомобилисты. Всего 168 человек.

На их вооружении компрессор, тракторы, бульдозер, сваебойный агрегат, трубоукладчик, три автомашины, средства малой механизации.

Каждый день перемены

С каждым днем меняется облик детского сада № 28. Идет чистовая отделка игровых и спальных комнат второго и третьего этажа. В музыкальном зале уже настелены паркетные полы. На первых двух этажах установлены светильники. Устроены теле- и радиоантенны.

На помощь СУ-13 пришли семь отделочниц и плотник из ХУОР. КМСУ-25 командировало сюда троих рабочих. Постоянно трудится на строительстве детсада бригада Нижневартовского ГПЗ, который является заказчиком.

Монтажники бригады Владимира Сеселкина (15-е управление) приступили к монтажу электрооборудования подстанции.

Каждый день меняется картина на пусковом объекте.

Бригада Герасимовой опять впереди

Штаб по организации соревнования на строительстве детского сада № 28 подвел итоги работы трудовых коллективов СУ-13 за минувшие две недели.

Первое место и денежная премия в размере 150 рублей второй раз присуждены комсомольско - молодежной бригаде Лидии Ивановны Герасимовой.

На втором месте вновь комсомольско - молодежный коллектив, возглавляет который Валентина Геннадьевна Куленова. Эта бригада награждена денежной премией в сумме 100 рублей.

Третье место и денежная премия (75 рублей) присуждены бригаде Георгия Николаевича Прозорова.

На четвертом месте бригада В. М. Чернышовой.

На пятом — комсомольско - молодежная бригада Г. В. Зобниной.

На шестом — бригада С. П. Данилова.

Соревнование в честь XXVII съезда КПСС продолжается.

В. ЛАЗАРЕВ,
начальник штаба по организации соревнования на строительстве детского сада № 28.

Не хватает дверных ручек

Наша бригада направлена на строительство детского сада. Мы должны сделать остекление окон, фрамуг и дверей на всех этажах, поставить дверные ручки, сделать другие плотницкие работы.

Рабочий день мы добровольно продлили до восьми часов вечера. Все бы хорошо, да вот незадача. Выдали нам только тридцать дверных ручек, а больше, говорят, нету.

Г. ПРОЗОРОВ,
бригадир СУ-13.

В рабочий полдень

Концертная бригада Дома культуры «Юбилейный» в минувшую пятницу выступила перед строителями детского сада № 28.

С особой теплотой встретили строители игру на баяне Татьяны Кымысовой, вокальный дуэт в составе Ирины Кудиновой и Зинаиды Зайцуллиной, солиста Николая Мухина, басни в исполнении Ольги Кузьменко.

Выездные концерты стали традицией в работе Дома культуры. Следующие выступления концертной бригады планируются перед строителями ДНС-27 и завода спецжелезобетона.

Т. СОЛУЯНОВА,
художественный руководитель Дома культуры «Юбилейный».

До окончания строительства детсада № 28 осталось 12 дней

Экономика и дисциплина

Год 1985-й. Декабрь

Летопись социалистического соревнования



Коллектив КМСУ-25 досрочно выполнил план

Коллектив КМСУ-25 досрочно выполнил годовой план по производству строительно - монтажных работ собственными силами. При плане 3800 тыс. рублей за десять месяцев и шестнадцать дней на строительстве объектов освоено 3962 тыс. рублей, что составляет 104,2 процента годового плана.

В авангарде предсъездовского соревнования идут комсомольско - молодежные бригады Ильхама Лотфуллина и Тагира Хазеева.



21 декабря—80 лет со дня рождения А. Г. Стаханова (1905—1977), зачинателя массового движения новаторов производства.

На снимке: А. Г. Стаханов.

Фотохроника ТАСС

Итоги 19-й трудовой декады

Продолжается социалистическое соревнование трудовых коллективов за достойную встречу XXVII съезда КПСС. Подведены итоги 19-й трудовой декады. Ее победителями стали:

комсомольско - молодежная бригада Валентины Геннадьевны Кулешовой (СУ-13), которая выполнила декадное задание на 118 процентов;

бригада Сергея Ивановича Данилова (СУ-13), на 115 процентов выполнившая план десятидневки;

бригада Василия Михайловича Метелько (КМСУ-24). Коллектив выполнил задание декады на 123 процента;

комсомольско - молодежная бригада Тагира Сарнмовича Хазеева (КМСУ-25), процент выполнения задания которой равен 120;

бригада Николая Степановича Шевченко (СУ-45), выполнившая задание декады на 110 процентов;

бригада Николая Ивановича Мазурова (СУ-54) выполнила декадное задание на 109,5 процента;

бригада Валерия Александровича Христенко. Задание выполнено бригадой на 161,3 процента;

бригада Надежды Михайловны Селезневой (ХУОР), на 6 процентов перевыполнившая план десяти дней.

А. СУХОДОЕВА, инженер треста Мегионгазстрой.

КС-3: с повестки дня не снято

(Окончание. Начало на 1-й стр.)

До сих пор, как предлагало партсобрание, не организована двух-трехсменная работа на тех объектах и по тем видам работ, которые принято называть «узкими местами».

Не налажен мостовой кран в компрессорном зале. Без него практически невозможен монтаж тяжелых компрессоров и площадок обслуживания. А это, в свою очередь, задерживает другие виды работ.

Не организовано на пусковом объекте социалистическое соревнование всех участников строительства. Вот и пустует флагшток у стенда «Дневник строительства».

Впрочем, всего не перечислишь.

Заботы неуставной парторганизации

Непривычно бледно выглядит сегодня генподрядчик. А причины, задерживающие его движение, зависят, в основном, от нас самих.

Монтажники бригады П. П. Нежданова работают в две смены на строительстве аппаратного двора. Но даже в первую смену у строителей случаются простои из-за отсутствия пропана, кислорода, металла нужного профиля. Кто тут больше виноват, УПТК или инженерная служба нашего участка - потока?

Сегодня от генподрядчика в значительной мере зависит, чтобы организованно и заинтересованно на пусковом объекте трудились все субподрядчики, чтобы параллельно с монтажом и строительством велись пусконаладочные работы.

К сожалению, через месяц после собрания неуставной партийной организации положение мало изменилось.

В чем дело, товарищи руководители - коммунисты? Что мешает вам крепче взяться за руль управления строительством третьей компрессорной станции?

В. ВЕБЕРОВ, монтажник секретарь неуставной парторганизации на строительстве КС-3.



Сочетает качества квалифицированного электросварщика и механизатора Владимир Купрейчук, за которым закреплен передвижной электросварочный агрегат, сооруженный на базе трактора Т-130. Молодой рабочий неоднократно поощрялся за безупречную работу.

На снимке: электросварщик участка - потока Владимир Купрейчук.

Фото З. Зуевой.

Победили монтажники

Подведены итоги соревнования, посвященного XXVII съезду партии, среди звеньев бригады П. П. Нежданова.

Первое место присуждено звену, которое возглавляет В. Ю. Веберов. План по производству строительно - монтажных работ выполнен коллективом на 125,9 процента, по росту производительности труда — на 107 процентов.

Второе место присуждено звену В. П. Перепечаева.

За нарушение трудовой дисциплины сняты с соревнования звенья Азаматова Б. Д. и Кореньковой А. М.

И. РЕЗНИК, наш рабкор.

Анкета «Трибуны строителя»

Соревнование в твоей жизни, строитель

Редакция «ТС» просит читателей ответить на вопросы анкеты. Ваше мнение, товарищи, будет учтено при разработке условий соревнования на 1986 год и на XII пятилетку.

Побуждает ли Вас существующая в Мегионгазстрое система поощрения повышать производительность труда?

Удовлетворяет ли оценка Вашего труда?

Нравится ли Вам и Вашим товарищам ритуал поощрения передовиков?

Знаете ли Вы, кто занесен в Книгу почета Мегионгазстроя?

Привлекает ли Ваше внимание Доска почета?

Какие формы морального поощрения кажутся Вам наиболее эффективными?

В какой обстановке вручалась Вам или Вашей бригаде почетная грамота?

Как относятся в семье к Вашим наградам? К наградам жены (мужа, сына, дочери)?

Бригады принимают обязательства

Во всех трудовых коллективах КМСУ-25 прошли бригадные собрания, на которых приняты социалистические обязательства на 1986 год.

Комсомольско - молодежные бригады Андрея Горшкова, Геннадия Киселева, Ильхама Лотфуллина и Тагира Хазеева решили двухмесячное задание выполнить ко дню открытия XXVII съезда партии. В течение 1986 года поднять производительность труда на 0,2 процента выше, чем предусмотрено планом. А государственное задание по снижению себестоимости строительно-монтажных работ перевыполнить на 0,3 процента.

Во всех бригадных обязательствах записаны пункты о повышении социальной активности строителей.

Р. ТУРКИНА, старший инженер КМСУ-25.

План—закон. Как он выполняется?

Выполнение коллективами подразделений треста государственного плана по производству строительно-монтажных работ и росту производительности труда за ноябрь 1985 года характеризуется такими цифрами

Подразделение	Генподряд (в тыс. руб.)			Собственными силами (в тыс. руб.)			Производительность труда (в руб.)		
	план	факт.	проц.	план	факт.	проц	план	факт.	проц
СУ-13	700	486	69,4	360	314	87,2	1300	1010	77,7
КМСУ-24	285	260	91,2	200	210	105,0	1408	1654	117,5
КМСУ-25	730	749	102,6	290	305	105,2	1485	1597	109,0
Участок-поток	700	771	110,1	200	219	124,5	1835	2418	131,8
СУ-45	100	17	17,0	235	236	100,1	1567	2209	141,8
СУ-54	700	645	92,1	200	200	100,0	1111	1176	105,8
ХУОР	70	60	85,7	70	63	90,0	1015	1116	109,7
Итого по тресту	3285	2988	90,0	1555	1577	101,4	1242	1315	105,9

Спрашиваете? Отвечаем!

О преобразователях и трансформаторах

Ремонт перегоравших преобразователей и трансформаторов превратился в Мегионгазстрое в серьезную проблему. Будет ли на участке малой механизации организован их ремонт?

В. НАУМЕНКО, механик СУ-13.

— На поставленный Владимиром Андреевичем вопрос отвечаю однозначно: ремонт преобразователей и трансформаторов налажен будет. Но не завтра.

В настоящее время участок малой механизации не располагает ни соответствующей базой, ни ремонтной службой, ни оборудованием для испытания электрических машин после ремонта. С января 1986 года этот участок будет работать в новом помещении. Изменяется и его роль в коллективе Мегионгазстроя.

Участку малой механизации будут переданы все находящиеся на балансе стройуправлений средства малой механизации. Их ремонт и эксплуатация возлагается на УММ.

В конце первого квартала в новом помещении участка малой механизации планируется открыть цех по ремонту электрических машин.

М. САЕНКО, главный механик Мегионгазстроя.

СПОРТ

На приз нашей газеты

В воскресенье, 22 декабря, при благоприятной погоде (не ниже минус 20 градусов) в районе городского парка и Дома культуры «Юбилейный» будет дан старт лыжным гонкам на приз многотиражной газеты «Трибуна строителя».

По положению о соревновании в команде должно быть пять мужчин и три женщины. Мужчины идут на дистанцию пять километров, женщины — на три километра.

Командный зачет проводится по четырем лучшим результатам у мужчин и по двум лучшим у женщин.

Ждем вас, лыжники, в 12 часов дня в Доме культуры «Юбилейный».

В. АБЛАЖЕЙ, зав. спортзалом Дома культуры «Юбилейный».

ПОСЛЕ КРИТИКИ

Регулярное подведение

После критической заметки «Про синий платочек», опубликованной 28 ноября в «ТС», на строительстве детского сада № 28 организовано соревнование.

Ежедневно, в конце трудового дня, штаб по организации соревнования проверяет выполнение задания и предает его гласности. Поощрение победителей соревнования проводится во итогам работы в течение двух недель.

Л. БАСНЯНИНА, председатель комитета профсоюза СУ-13.

Редактор З. И. КРИВОЛАПОВА

Наш адрес: 628440, г. Нижневартовск, улица Мусы Джалиля, 10. Телефоны 2-30-31, 6-35-13 и 8-35-13.

Газета отпечатана Нижневартовской городской типографией. Над полиграфическим исполнением номера работали линотописты Р. Сабирова, В. Кудрявцева, метранпаж Н. Западнова, печатница З. Саенко.

Заказ 1 188-1

Тираж 1329

ПРОЛЕТАРИИ ВСЕХ СТРАН, СОЕДИНЯЙТЕСЬ!

ТРИБУНА СТРОИТЕЛЯ

Орган партийного комитета, администрации, объединенного профкомитета и комитета ВЛКСМ ордена «Знак Почета» комсомольско-молодежного треста Мегионгазстрой

Газета издается с 3 февраля 1979 г.

ДЕКАБРЬ

1985 г.

26

четверг

№№ 51—52 (358—359)

Цена 2 коп.

Делегатом XXVII съезда КПСС избран бригадир Г. Н. Прозоров



Бригадир СУ-13 Георгий Николаевич Прозоров на XX Тюменской областной партийной конференции избран делегатом XXVII съезда Коммунистической партии Советского Союза.

Восемнадцать лет Георгий Николаевич работает бригадиром в Мегионгазстрое и более двадцати лет является коммунистом.

В течение многих лет он зарекомендовал себя как добросовестный труженик и активный боец партии, имеющий твердую жизненную позицию.

На снимке: делегат XXVII съезда КПСС, член Тюменского обкома партии, кавалер ордена Ленина, бригадир СУ-13 Георгий Николаевич Прозоров.

Флаг трудовой славы поднят в честь КМСУ-25

Администрация и президиум объединенного комитета профсоюза подвели итоги социалистического соревнования трудовых коллективов за ноябрь.

Соревнование управлений

Коллектив КМСУ-25 (начальник А. П. Новошицкий, председатель комитета профсоюза Л. Н. Серик) выполнил план по всем технико-экономическим показателям и завоевал первое место в соревновании.

КМСУ-25 ноябрьский план по генподряду выполнило на 102,6 проц. План по производству строительно-монтажных работ собственными силами — на 105,2 проц., по росту производительности труда — на 109 проц. Экономия фонда заработной платы в ноябре составила 23 тыс. рублей. Себестоимость строительно-монтажных работ за месяц снижена на 159 тыс. рублей.

На втором месте коллектив СУ-45.

На третьем месте коллектив КМСУ-24.

На четвертом месте коллектив генподрядного участка-потока.

На пятом — коллектив хозрасчетного участка отделочных работ.

На шестом месте коллектив СУ-54.

На седьмом — коллектив СУ-13, который не справился в ноябре ни с одним экономическим показателем. Здесь допущено удорожание себестоимости строительства и перерасход фонда заработной платы. План по росту производительности труда выполнен лишь на 77,7 процента. Отрицательными оказались и другие показатели.

Соревнование участков

Победу в соревновании участков одержал коллектив, возглавляемый П. Н. Костенко (СУ-54).

На втором месте участок, руководит которым В. Б. Андрианов (СУ-45).

На третьем — участок Г. К. Губина (КМСУ-24).

На четвертом месте участок, возглавляемый В. К. Валеровым (СУ-13).

На пятом — участок малой механизации УПТК (начальник Ю. А. Щипачев).

Соревнование бригад

В соревновании бригад, работающих методом бригадного подряда, победу одержал коллектив, возглавляемый В. В. Сковородниковым (КМСУ-24).

На втором месте бригада П. Н. Мазурова (СУ-54), на третьем — бригада В. А. Христенко (СУ-5-1).

В соревновании бригад ведущих профессий победы добилась бригада Н. С. Шевченко (СУ-45).

На втором месте бригада В. М. Метенько (КМСУ-24).

На третьем — комсомольско-молодежная бригада Л. П. Герасимовой (СУ-13).

На четвертом месте бригада П. М. Селезневой (ХУОР).

На пятом — комсомольско-молодежная бригада П. Т. Лотфуллина (КМСУ-25).

На шестом месте бригада П. В. Калюжного (УПТК).

Соревнование в честь XXVII съезда КПСС продолжается.

Итоги 20-й трудовой декады

Продолжается социалистическое соревнование трудовых коллективов за достойную встречу XXVII съезда КПСС. Подведены итоги 20-й трудовой декады. Ее победителями стали:

бригада Георгия Николаевича Прозорова (СУ-13), которая выполнила задание декады на 112 процентов;

бригада Владимира Ильича Белозерова (КМСУ-24), справившаяся с заданием десятидневки на 128 процентов;

комсомольско-молодежная бригада Тагира Сарымовича Хазеева (КМСУ-25). Коллектив выполнил задание декады на 125 процентов;

бригада Николая Степановича Шевченко (СУ-45), на 15 процентов перевыполнившая план декады;

бригада Николая Ивановича Мазурова (СУ-54). 117 процентов — таково выполнение задания десяти дней этой бригадой;

комсомольско-молодежная бригада Николая Павловича Неждановой (участок-поток) на 112 процентов справилась с заданием десятидневки;

бригада Анны Максимовны Корпак (ХУОР), процент выполнения задания декады которой 128.

Под контролем газеты



ОБЯЗАНЫ ПОСТРОИТЬ!

Недочеты и просчеты

С обидой показали штукатуры-маляры помещения, в которых вентиляционники продолбили штрабы, чтобы протянуть венттрубу. И это все по чистовой отделке. Нетяжело потом заделать, куда сложнее подобрать колер.

А таких помещений много. Особенно на первом этаже. В связи с дополнительной установкой перегородок некоторые комнаты оказались невентилируемые, и потому у КММУ-5 появились дополнительные работы.

Идет настил линолеума. Для сварки его полотнищ нужны приборы «Пилат». Всего два таких прибора есть у бригады С. П. Данилова. А для производительной работы требуется хотя бы четыре «Пилата».

Что касается подстанции, то монтажники не могут приступить к установке трансформаторов, хотя те уже лежат возле здания. Внутри подстанции не все еще готово для монтажа энергооборудования.

Еще не началось переселение из деревянного дома, который стоит на территории детского сада. Это задерживает благоустройство.

Л. ВЕБЕРОВА,
наш корр.

Поступает оборудование

Заказчик — Нижневартовский газоперерабатывающий завод — комплектует детский сад мебелью. На объект уже поступили шкафчики для детской одежды, столики и столы. Почти все кухонное оборудование уже завезено. К его монтажу еще не приступали.

Для прачечной поступили сушильный барабан, котел для подогрева воды, стиральные машины, гладильный аппарат.

Деловая хроника

На строительстве детского сада № 28 трудится 42 отделочника, 10 плотников, 11 слесарей-трубоукладчиков, 7 сантехников, 9 электромонтажников, 4 автомобилиста, 4 механизатора. Всего 138 человек.

Идет чистовая отделка всех помещений здания сада.

Бригада С. П. Данилова закончила настилать линолеум на третьем этаже и продолжает делать эту работу на втором.



Заботясь о завтра

Завхоз Светлана Николаевна Красникова приступила уже к своим обязанностям. Она принимает оборудование, поступающее на детский сад.

А к заведующей детским садом Лидии Филипповне Успеньевой каждый день приходят устраиваться на работу воспитатели и нянечки, сторожа и работники кухни, прачки и музыкальные работники. В штат детского сада уже зачислены методист, четыре воспитателя, кладовщик, сторож, завхоз и другие работники.

Марзил Мухамедович Айтмухаметов двадцать лет работает в СУ-13. О таких говорят: честный труженик, передовой человек. Награжден Марзил медалью «За освоение недр и развитие нефтегазового комплекса Западной Сибири». Все, что делает Айтмухаметов — делает на совесть.

На снимке: передовой строитель, ветеран СУ-13 Марзил Мухамедович Айтмухаметов.

Приятно было работать

Близится к концу работа на детском садике № 28. Но настоящему выкладывались на работе мои подруги и девчата из других бригад. Приходилось работать и по полторы смены, выходить в воскресные дни.

Но дружно преодолевали мы все трудности, потому что очень хотели, чтобы садик был построен в срок.

Хочу через газету поздравить всех строителей детского сада № 28 с наступающим Новым годом и пожелать им такого же огонька в работе на других объектах. Приятно было работать с вами, товарищи!

Л. ГЕРАСИМОВА,
бригадир СУ-13 депутат городского Совета.

До окончания строительства детсада № 28 осталось 5 дней

На уровень новых задач

Выступление бригадира СУ-13 ПРОЗОРОВА Г. И. на XX Тюменской областной партийной конференции

Уходящий год небывало насыщен крупными событиями. Но особенно мне памятно посещение Генеральным секретарем ЦК КПСС Михаилом Сергеевичем Горбачевым города Нижневартовска, его речь на собрании партийного актива Тюменской и Томской областей.

Когда беседуешь с товарищами по работе, встречаешься с другими людьми, очень заметно, с каким острым интересом люди воспринимают все связанное с этим событием. Равнодушных нет.

Задачи, поставленные М. С. Горбачевым на собрании партийного актива в Тюмени, при посещении Нижневартовска, мы обсудили на партийных собраниях, в трудовых коллективах и приняли конкретные меры для их решения. Все это положительно сказывается на нашей работе.

Улучшил свою работу и коллектив треста Мегионгазстрой, в котором я работаю уже восемнадцать лет. В 1985 году нашему коллективу неоднократно присуждались переходящие красные знамена за победу в социалистическом соревновании трудовых коллективов области, города и Миннефтегазстроя.

Три четверти бригад треста досрочно выполнили пятилетний план. А наша бригада справилась с заданием пятилетки 1 октября 1985 года. Успехи налицо.

Но с полной ответственностью заявляю: мы можем работать гораздо лучше. Резервы роста производительности труда у нас большие. В последнее время мы немало сделали для укрепления трудовой дисциплины, но желаемого результата пока еще не достигли.

По-прежнему высокой остается текучесть кадров. Когда начали принципиально спрашивать с пьяниц, многие из них уволились. Если есть куда уходить, значит, не на всех предприятиях учится с лодырей да пьяниц должный спрос.

Есть у нас и руководители, которые вместо того, чтобы правильно организовать работу, создать нормальные бытовые условия и тем самым приблизить людей, проявляют либерализм по отношению к нарушителям и пытаются таким путем решить вопрос кадров.

Происходит это, по моему мнению, потому, что нет еще с руководителей должного спроса как со стороны городского, так и со стороны областного комитетов партии. А формы спроса выработаны практикой хорошие: это и отчеты руководителей на партийных собраниях, и утверждение их характеристик в трудовых коллективах. Нужно только больше работать в этом направлении.

В последнее время много стали говорить о человеческом факторе. И не только говорить. Мы, жители Нижневартовска, конкретно ощущаем заботу партии и государства. Город наш благоустраивается, значительно улучшилось снабжение.

Только в шестом микрорайоне города, где работает наша бригада, одновременно строятся общественный центр с кинозалом, детский сад, магазин, пансионат, жилые дома. На очереди кинотеатр, столовая, спортивный комплекс. У нас есть реальная возможность в ближайшее время ликвидировать очереди на детские сады.

Но так устроен советский человек, что самое важное для него — работа. Если работа приносит удовлетворение, человек не будет бегать с места на место.

Я вот иногда сравниваю, что же изменилось в строительстве за тридцать два года моей работы в этой отрасли? Больше стали применять изделий заводской готовности, больше стало механизмов.

Но ручного труда по-прежнему очень много. В обеспечении строителей механизмами появился странный уклон в сторону гигантомании. Если бульдозер — так на сотни лошадиных сил. Если кран — так для подъема десятка тонн груза. А небольших маневренных механизмов, которые могли бы хоть частично заменить традиционную лопату, как не было 20 лет назад, так нет и сегодня.

Закрепление одного человека на Севере обходится государству в десятки тысяч рублей, что значительно превышает стоимость нескольких маневренных механизмов. Пора отраслевой науке вплотную заняться этим вопросом.

Как-то в многотиражной газете была помещена фотография передового монтажника. В руках у него отбойный молоток. Это было бы символично в годы первых пятилеток, а сейчас это воспринимается совсем по-другому.

Молодежь неохотно идет работать в гражданское строительство. Поэтому вполне обоснована тревога ветеранов. Кто нас заменит? Вот вопрос, который не дает покоя.

Известно, что нефтяники Самотлора на протяжении трех лет не справляются с планом по добыче нефти. Есть в этом прямая вина и нас, строителей. До последнего времени нефтяники работали сами по себе, строители — сами по себе. Хотя и делали одно общее дело. Для строителей было главным выполнить план по строймонтажу, а как это скажется на добыче нефти, мало кого интересовало.

В последнее время Нижневартовский горком партии многое сделал для того, чтобы все нижневартовцы прониклись тревогой за положение дел в добыче нефти, чтобы на каждый труженик на своем рабочем месте вносил конкретный вклад в добычу нефти.

Партийная организация города Нижневартовска накопила опыт совместной работы парткомов нефтяников, газовиков и строителей. У нас практикуются совместные партийные собрания и заседания партийных комитетов. На важнейших объектах созданы неуставные партийные организации, принимаются совместные социалистические обязательства, смежники заключают договора о соревновании.

Но ведомственные барьеры еще существуют, и вред от этого значительный. Есть примеры, когда работающие в одном нефтегазовом управлении службы капитального строительства и эксплуатации не могут найти между собой общий язык, что сказывается самым отрицательным образом на работе строителей, особенно в период сдачи объектов в эксплуатацию.

На протяжении пяти лет я являюсь членом Тюменского областного комитета партии и могу проанализировать его работу. В последнее время стало больше конкретности в принятии решений. Заметно окрепла партийная дисциплина, улучшилась организационно-партийная работа. Повышение боевитости партгрупп и работа парторганизаторов способствуют росту авторитета коммунистов в трудовых коллективах. Меньше стало формальности в подготовке и проведении партийных собраний. А это в свою очередь подняло активность коммунистов при обсуждении вопросов, нетерпимее стали коммунисты относиться к недостаткам.

Заметно это и в работе городской партийной организации. Больше внимания наш горком стал уделять низовым партийным организациям. Работники горкома и обкома чаще стали бывать на собраниях в цеховых парторганизациях.

Особенно нравится коммунистам такая новая форма работы горкома, как вручение секретарями городского комитета партии партийных документов молодым коммунистам в рабочих коллективах.

В то же время формализм до конца еще не изжит, многие хорошие планы и решения остаются только на бумаге.

Как рабочий я одобряю перенос центра партийной работы в трудовые коллективы, в бригады. Работу эту следует продолжить и усилить. Пример нам подает Центральный Комитет партии и Генеральный секретарь ЦК КПСС Михаил Сергеевич Горбачев.



Рита Шакирова — ветеран строительного управления № 13. Штукатуру-маляру нравится делать город красивым и нарядным.

Комсомольско-молодежная бригада Лидии Ивановны Герасимовой, в которой Рита работает, отделывала здание Белозерного газоперерабатывающего завода, спецбазы «Татра», районный информационно-вычислительный центр, а сейчас по-ударному трудится на окончании строительства детского сада № 28.

На снимке: штукатур-маляр СУ-13 Рита Шакирова.

В объединенном комитете профсоюза

На очередном заседании объединенного комитета профсоюза треста Мегионгазстрой обсуждалась работа администрации, профкомитетов СУ-13 и участка-потока по выполнению постановления ЦК КПСС «О мерах по преодолению пьянства и алкоголизма». С информацией выступали главный инженер СУ-13 Ушаков А. Н. и председатель комитета профсоюза участка-потока машинист крана Смирнов В. Г.

На заседании был заслушан отчет главного инженера УПТК Клигмана В. Ш. о выполнении мероприятий по улучшению снабжения строителей спецодеждой и спецобувью.

По обсужденным вопросам приняты соответствующие постановления.

После критики

Исключили из комсомола

Поведение рабочих, побывавших в вытрезвителе, обсуждено на совместном заседании совета бригады Н. П. Нежданы, комитета профсоюза и администрации участка-потока.

За прогулы, допущенные на почве пьянства, по 33-й статье уволены Коновалов Н. Ф., Бородин В. С. и Истомин А. А.

Решением комсомольского собрания Истомин А. А. и Коновалов Н. В. исключены из рядов ВЛКСМ.

Лишился премии

Поведение рабочего Непокорова В. П., побывавшего в медвытрезвителе, обсуждено на заседании комиссии по борьбе с пьянством и алкоголизмом.

Нарушителю общественного порядка объявлен выговор. Он на 100 процентов лишен премиальной доплаты. Установлен общественный контроль за прохождением Непокоровым В. П. курса лечения от алкоголя.

Т. СВЕТЛОВА, председатель комиссии ЖКК по борьбе с пьянством.

Ходатайство профкома

Цеховый комитет профсоюза первого участка обратился к администрации управления с предложением лишить машиниста крана Федорова А. И. на 100 процентов материального вознаграждения по итогам работы в 1985 году и перенести ему отпуск на зимнее время за то, что был доставлен органами милиции в вытрезвитель и за то, что критиковался в газете.

Ходатайство это полностью удовлетворено. По управлению издан соответствующий приказ, который доведен до сведения всего личного состава.

Машинисту крана Федорову А. Н. цехком участка объявил общественное порицание.

А. ЩЕРБАКОВ, начальник управления механизации № 5;
А. ПРИМАЧЕНКО, зам. секретаря партийного бюро.

Исключили из комсомола

Поведение рабочих, побывавших в вытрезвителе, обсуждено на совместном заседании совета бригады Н. П. Нежданы, комитета профсоюза и администрации участка-потока.

За прогулы, допущенные на почве пьянства, по 33-й статье уволены Коновалов Н. Ф., Бородин В. С. и Истомин А. А.

Решением комсомольского собрания Истомин А. А. и Коновалов Н. В. исключены из рядов ВЛКСМ.

Направили к наркологу

На совместном заседании комитета профсоюза и комиссии по борьбе с пьянством обсуждено антиобщественное поведение рабочих СУ-13, побывавших в медвытрезвителе и занесенных на черную доску в «ТС». К ним приняты следующие меры воздействия.

Бригадиру Синельникову С. Н. объявлен выговор. За ноябрь он лишен доплаты за руководство бригадой.

Рабочая Облакова Н. Н. направлена на лечение к наркологу. Ее очередь на улучшение жилищных условий передвинута с одиннадцатого номера на двадцать первый.

Электросварщику Бубенщикову Е. С. отпуск перенесен на зимнее время. А сам Бубенщиков на два месяца переведен на нижеоплачиваемую работу.

Каменщик Крюков Г. В. строго предупрежден. Его отпуск также перенесен на зимнее время.

Л. БАСНЯНИНА, председатель комитета профсоюза СУ-13.

Передвинули очередь

Очередь машиниста Монастырева В. В. на получение жилья передвинута на пять номеров вниз. Не получит он и отпуска в летнее время.

Только зимой будет пользоваться правом на трудовой отпуск и рабочий Сорокин И. А. На 100 процентов он лишен премии и выплаты за выслугу лет в строительстве.

Такое наказание понесли Монастырский и Сорокин за то, что побывали в вытрезвителе, за что и были занесены на черную доску в «Трибуне строителя».

В. НОНКА, председатель цехкома участка малой механизации.

Решили КТУ применять

Пребывание в вытрезвителе рабочих вахтовой бригады В. И. Пивоварова и В. В. Сивого, занесенных на черную доску, обсуждено в трудовом коллективе с участием членов комиссии по борьбе с пьянством, профкомитета и представителей администрации.

За нарушение общественного порядка Пивоварову и Сивому объявлено общественное порицание.

Для дальнейшего укрепления трудовой дисциплины и поощрения добросовестного отношения к труду вахтовая бригада приняла решение: при распределении приработка применять коэффициент трудового участия.

С. РЫБАКОВА, председатель комиссии КМСУ-25 по борьбе с пьянством.

Читатель сообщает, критикует, спрашивает

В 1985 году «Трибуна строителя» получила 407 писем читателей

Не слушаем радиопередач

По поручению соседей обращаюсь в газету и прошу повлиять на ЖКК Мегионгазстроя, куда мы вносим квартирную плату.

Дело в том, что весной 1982 года мы поселились в доме № 19 по улице Мира. Поначалу радио в наших квартирах говорило, а потом перестало.

В течение трех с лишним лет мы не раз обращались к руководителям ЖКК и заместителю управляющего трестом, в городской радиоузел, но проку нет никакого.

Надо ли говорить о роли радиовещания в жизни современной семьи? Даже в блокадном Ленинграде люди каждый день слушали радио. А мы почти четыре года лишены радиоинформации из областного и окружного центра. Не слушаем сообщения Нижневартовской студии радиовещания.

А. ВЕРЕЩАГА,
главный технолог завода строительных материалов.

ОТ РЕДАКЦИИ. Прокомментировать это письмо мы попросили начальника отдела радиофикации городского узла связи И. Д. Королика. Он пояснил:

Несмотря на то, что дом, о котором пишет ваш читатель, заселен почти четыре года назад, его радиосеть до сих пор не сдана в эксплуатацию. В таком же положении находятся жители еще одиннадцати домов VI микрорайона. Как только ЖКК сдадут эти дома городскому узлу связи в эксплуатацию, сразу будет налажена регулярная трансляция радиопередач.

Прошу слова

Продолжаем обсуждать проект новой редакции Программы и Устава КПСС. Ниже публикуется часть писем наших читателей.

Коммунистом быть, а не числиться

Желание написать эту заметку появилось у меня после того, как прочитала в многотиражке мнение Радке Э. Р. об ответственности коммуниста за рекомендацию. Действительно, негативные поступки пятнают не только того, кто их совершил, но роняют тень на само звание коммуниста.

Авторитет нашей партии зависит не от количества ее членов, а от чистоты рядов. Это должны мы учитывать не только при рассмотрении персональных дел, но и при приеме в КПСС. Тогда не будет в наших рядах людей неактивных, увиливающих от выполнения поручений, неаккуратно платящих взносы.

В нашей парторганизации стоит на учете Николай Ильич Захаров, директор строящегося завода спецжелезобетона. В партии он не новичок. В 1979 году вступил в КПСС. Но Николаю Ильичу каждый месяц (да не по одному разу) приходится напоминать, чтобы уплатил взносы. Только благодаря настойчивости секретаря партбюро Захаров не числится в задолжниках.

В восьмом параграфе Устава КПСС записано: «Коммунист, не уплативший без уважительной причины членские взносы в течение трех месяцев, подлежит осуждению».

Предлагаю из этого параграфа исключить слова «...в течение трех месяцев». Зачем ждать три месяца. Ведь в первом параграфе Устава написано, что коммунист обязан аккуратно платить членские взносы.

М. ГИЗЗАТУЛЛИНА,
член КПСС с 1966 года, мастер КМСУ-25.

С интересом участвую

За всю историю КПСС было двенадцать Уставов. Каждый из них отражал требование времени и претерпевал изменения в зависимости от достигнутых рубежей. Партия вынесла на всенародное обсуждение новую редакцию Устава КПСС. Лично я с большим интересом слежу, как идет обсуждение проекта и принимаю в нем личное участие. Отрадно, что в проекте Устава КПСС большое внимание уделено роли Коммунистической партии в осуществлении руководства общественными организациями, деятельность которых направлена на укрепление государственной и трудовой дисциплины.

Члены партии, являя собой пример добросовестного отношения к труду, высокой организованности и дисциплинированности, обязаны увлекать трудящихся на выполнение планов КПСС.

Личный пример коммунистов — мощный резерв. Подтверждений тому можно привести множество.

В. КОРОВКИНА,
кандидат в члены КПСС, старший инспектор отдела кадров КМСУ-25.

Должны подавать пример

Меня, не скрою, порадовало, что в проекте Устава КПСС значительно дополнены обязанности членов партии. Но, по-моему, надо добавить и такую обязанность коммуниста: «Вести здоровый образ жизни, быть образцом в быту и семье, приверженность к спиртному несовместима с пребыванием в партии».

Л. УЗДЯЕВА,
член КПСС с 1968 года, начальник отдела Мегионгазстроя.

Верю в силу партийной критики

Почти четыре года я являюсь активным читателем и рабкором «Трибуны строителя». Критика, высказанная многотиражкой в адрес нашего коллектива или отдельных его работников, обсуждалась на заседаниях совета бригады, партбюро или комитета профсоюза. По замечаниям газеты принимались конкретные меры и положение выправлялось.

Большую помощь оказала газета в организации соревнования между смежниками по принципу «рабочей эстафеты».

Критика «Трибуны строителя» в адрес заказчика строительства опытно-промышленной станции № 3 ускорила поставку на объект технологического оборудования.

После публикации открытого письма строителей под заголовком «Исправьте свой брак, товарищи» в Нижневартовск приехали работники Тюменского завода блочно-комплектных устройств для устранения брака, допущенного при изготовлении стеновых панелей.

Таких примеров можно привести много. Вот почему я верю в силу партийной критики, высказанной со страниц газеты.

Я отметил в проекте новой редакции Программы: «Партия и впредь будет оказывать прессе, всем средствам массовой информации и пропаганды активную поддержку и помощь».

Тут бы я добавил такие слова: «Партия будет всемерно укреплять авторитет критических выступлений прессы и требовать от должностных лиц принятия конкретных мер по ликвидации замечаний и предложений, высказанных в печати».

И. РЕЗНИК,
член КПСС с 1965 года, старший экономист участка-потока.

Отчет перед товарищами

Всю организаторскую и политическую работу в партии ведут коммунисты. И от того, насколько активны они в труде и в выполнении поручений, во многом зависит наше продвижение вперед, жизнь всего советского народа.

Кому и какое дать партийное поручение, как правило, предварительно обсуждается на заседании партийного бюро, а потом утверждают на собрании коммунистов.

Однако не все с должной партийной ответственностью выполняют поручения. А четкой системы обязательного заслушивания отчетов коммунистов о выполнении поручений нет.

Предлагаю в тот раздел проекта Устава КПСС, где говорится об обязанностях коммунистов, записать такие слова: «Каждый коммунист в отчетном периоде обязан отчитаться перед бюро или собранием коммунистов о выполнении партийного поручения».

Л. ГОРОВАЯ,
зам. секретаря партийного комитета Мегионгазстроя.



Виктор Бетхе — машинист сваебойного агрегата. В работе он ценит точность, быстроту, качество. Механизм, на котором работает Виктор, всегда в исправности, хорошо ухожен.

На снимке: машинист сваебойного агрегата хозрасчетного участка-потока Виктор Бетхе.

Фото З. Зуевой.

Благодарность Дому культуры

Просим через газету сердечно поблагодарить работников Дома культуры «Юбилейный» Ольгу Владимировну Зубареву, Татьяну Викторовну Кымысову, Людмилу Михайловну Судакову за большую помощь, оказанную хозрасчетному участку-потоку в подготовке и проведении праздника передачи эстафеты трудовых дел, посвященной XXVII съезду КПСС и двадцатилетию треста Мегионгазстрой.

Н. ПОДБОЛОТОВ, начальник участка-потока; **В. ВЕБЕРОВ,** секретарь партбюро; **Н. НЕЖДАНОВ,** бригадир; **И. РЕЗНИК,** зам. председателя комитета профсоюза.

В ожидании новогодних чудес

Скоро к нам придет самый любимый праздник — Новый год. В Доме культуры «Юбилейный» полным ходом идет подготовка к нему.

Костюмер Ирина Рузанова фантазирует над костюмами для сказочных персонажей и участников новогоднего представления.

Художник Аркадий Шумов колдует над красочным оформлением праздника.

Самодеятельные артисты готовят новые песни и танцы. А сценаристы и режиссеры приступили к воплощению своих замыслов.

Скоро, очень скоро в фойе Дома культуры засверкает яркими огнями красавица-елка. Ребята в дни каникул побывают в сказке «Новогодние чудеса», встретятся с добрым волшебником, Дедом Морозом, со Снегурочкой, будут водить с ними веселые хороводы, петь и плясать, участвовать в параде карнавальных костюмов. За лучшие костюмы ребятам будут присуждены призы.

Разнообразна программа, подготовленная работниками Дома культуры «Юбилейный». Для детей мегионгазстроевцев состоятся утренники 30 декабря в 10 и 13 часов. В клубе старшеклассников «Алые паруса» 26 и 27 декабря готовится встреча знатоков.

Молодежь общежитий 28, 29, 30, 31 декабря приглашается на бал «Этот счастливый Новый год». В его программе театрализованное представление, конкурсы на лучший карнавальный костюм и маску, конкурсы талантов, веселые игры, аттракционы.

Праздник новогодней елки мы проведем в шестом и одиннадцатом микрорайонах.

Приходите к нам на Новый год. Не пожалеете!

Е. БЫЧКОВА,
зам. директора Дома культуры «Юбилейный».



Вы уже, вероятно, встречали на улицах и площадях города Нижневартовска этого Деда Мороза.

Фото Ю. ФИЛАТОВА.

Манол МАНОЛОВ

Сегодня мы знакомим наших читателей с творчеством болгарского поэта и журналиста, друга редакции «Трибуны строителя» Манола Манолова. Свои стихи он посвящает детям.

Ну погодка, ну и снег!

Над леском
под Новый год
Белый снег идет, идет.
В снежном пухе
вся речушка —
беспокойная
болтушка.
По долинам, по горам
зимушка
явилась к нам,
целый день гудит ветрами,
говорит нам
вечерами:
—Как дела у вас,
детишки?
Есть у всех
уже пальтишки?
Есть ли варежки
и санки,
и сапожки,
и ушанки?
Нрав у зимушки крутой:
то засыплет нас пургой,
то завоет: «Фью фью!» —
разгуляется
вовсю.
Эй, ребятки, не робейте,
поскорей
катки залейте!
Ну погодка,
ну и снег...
До чего ж
веселый бег!

Вот идет он, Дед Мороз!

Стой-ка, деточка, одели
Теплые носочки.
Погляди в окошко —
дождик
Льет с утра до ночки.
Ветер дует непрестанно,
Эти тучи он принес.
Скоро, скоро час
настанет,
И придет к нам
Дед Мороз.
Дед Мороз заиндевелый,
весь засыпанный снежком,
в красной шубе,
в шапке белой
и с большим
своим мешком.
По горам он и по долам
с моря Белого идет,
и в мешке его тяжелом
и снежники есть,
и лед.
Побушует он на воле,
все заворошит кругом —
побелеет сразу воле,
речки стихнут
подо льдом.
И однажды ты проснешься
рано-рано на заре,
за окошком мир
увидишь —
все в блестящем
серебре.
И снежники белой стаей
залетают во дворы,
словно бабочки порхают,
как ватага детворы.
Ну, а ветер неустанно
страшным голосом ревет
и твердит нам
непрестанно:
«Дед Мороз сюда идет».

Авторский перевод с болгарского

Репортаж с праздника трудовой славы

Надежен тыл у строителей

Работники жилищно-коммунальной конторы не строят дома и школы, не возводят промышленные объекты, но без их труда не обойтись ни строителю, ни монтажнику, ни инженеру.

Возвращаемся мы с работы в теплые квартиры и общежитие. О нашем тепле и удобствах позаботились вахтеры, техники, дворники, прачки, кочегары и электрики.

Случилась неприятность дома — испортился кран или электропроводка, холодно стало в квартире — идем за помощью в аварийную службу.

Вот о тех людях, которые создают надежный тыл строителям, и рассказывали со сцены Дома культуры «Юбилейный» организаторы и участники праздника передачи эстафеты трудовых дел ЖКК.

Скромные труженицы Бибчамал Латыповна Катырова, Екатерина Васильевна Тихонова, Мария Никитична Башкова, Анна Кондратьевна Жура, Валентина Лаврентьевна Котова, Галина Яковлевна Цемкало, Нина Сергеевна Буслаева, Мария Ивановна Морозова по пятнадцать - двадцать лет работают в тресте Метиогазстрой.

Сегодня они, смущенные от всеобщего внимания, от высокого признания их труда, принимают поздравления и цветы, слушают посвященные им песни и стихи.

Марии Ивановне Морозовой вручается государственная награда — медаль «Ветеран труда». Ее внук Вова Коноваленко читает для бабушки трогательное стихотворение.

Долгим трудом заслужили право на пенсию прачка Евгения Ивановна Голубцова и дворник Матрена Гавриловна Москвина. Этим женщинам вручают пенсионные удостоверения, преподносят подарки.

На смену ветеранам приходит молодежь. После окончания педагогического института приступила к работе воспитателя общежития пос. Молодежного Нина Федоровна Сизоненко. Происходит церемония посвящения в профессию. Опытный воспитатель рабочих общежитий Галина Владимировна Захватова дает молодому специалисту напутствие. Нине Федоровне повязывают алую ленту «Посвящена в профессию». Антонина Алексеевна Можейкина исполняет для нее задорные частушки о Тюменском крае.

Ведущие праздника рассказали собравшимся о жизни поселка Молодежного, о людях, которые создают бытовые условия его жителям. Это кочегар Надежда Владимировна Гафикова и электрослесарь Алексей Яковлевич Панибратец.

Поблагодарили ведущие за труд электриков Леонида Николаевича Звинцева и Владислава Георгиевича Ермолина.

Огромное удовольствие доставили зрителям песни в исполнении воспитателей рабочего общежития Евгении Николаевны Китушашвили и коменданта Ольги Петровны Курбатовой. Остались все в восторге от шуточного танца «Гусары» и фельетона, который читала техник Зайтуна Зайтулловна Амеленко. Прекрасно пел хор.

А в фойе Дома культуры «Юбилейный» экспонировалась выставка прикладного искусства умельцев ЖКК. Плотник Валерий Дмитриевич Шведов представил инкрустированные соломкой стопник и табуретку, изумительной красоты шкатулки и коробочки, искусно выполненный домик с оградой. Здесь же экспонировалась выставка детских рисунков и поделок, рукоделие женщин ЖКК.

Хорошо прошел праздник передачи трудовых дел ЖКК, посвященный XXVII съезду КПСС и двадцатилетию треста Метиогазстрой.

Эстафету принял коллектив УПТК, который 12 января 1980 года приглашает всех на свой трудовой праздник.

Л. ЛЕЛЮШКИНА, наш корр.



Минуло 160 лет с того дня, когда выступлением декабристов на Сенатской площади Санкт-Петербурга было положено начало русскому освободительному движению.

На снимке: в выставочном зале «Декабристы в Забайкалье».

Теплей живется на свете

Ни за что бы не ушла из своей бригады, если б не Лена. Дочка тогда пошла в первый класс, и мы работали на строительстве Белозерного ГПЗ: уезжали утром рано и возвращались поздно. Только из-за своей утренней классницы перешли и другой коллектив.

Прошли годы. Лена уже учится в седьмом классе, а я вернулась в свою бригаду.

Здесь по-прежнему работает моя первая наставница, добрая, всегда спокойная Зоя Ефимовна Иванова.

По-прежнему в коллективе трудятся Елизавета Федоровна Кузина и Надежда Андреевна Панфилова. Благодаря этим мудрым женщинам я полюбила и профессию штукатура - маляра.

Нашу бригаду возглавляет теперь Валентина Николаевна Чернышова. В 1974 году мы вместе с ней по комсомольской путевке приехали из Ярославля. Валя была веселая красивая, отчаянная. Девичья фамилия была Вале под стать: Румянцева.

В Нижневартовске Валентина нашла свое счастье. У нее хороший муж, Виктор Чернышов работает водителем в девятой автобазе. Подрастает дочь Светлана. А Валя — одиннадцать лет все в одном коллективе. Бригадиром стала она боевым.

Светлану Гладьову я тоже хорошо и давно знаю. Восемь лет подряд мне поручают в управлении организовывать к фестивалям да к праздникам концерты художественной самодеятельности. Светлана — одна из первых наших артисток: хорошо поет, читает стихи. В этом году ее избрали в бригаде профгруппоргом. Светлана очень серьезно и добросовестно относится к своим обязанностям.

С Альбиной Кудерко и Валентиной Гришановой нас связывает не только работа, но и семейная дружба. В любое время приходим мы друг другу на помощь, оказываем поддержку.

А уж если у кого семейное торжество, личный праздник, обязательно поздравим, порадуемся вместе. Подружились и наши дети. Андрей, Жанна и Лена.

От таких отношений на свете живется теплей и увереней.

Подружились мы и Мелиогазстрое, а приехали сюда с разных концов страны: Валя с Украины, Альбина с Урала, а я из Ярославля.

Побывали мы за эти годы друг у друга в гостях. Светлыми были эти поездки. Родители и родственники подруг встречали нас как самых близких людей.

Н. КОВТУН, штукатур-маляр СУ-13.

Расскажу о своих товарищах

Настроение на весь день

Конец рабочего дня. Бытовое помещение бригады Татьяны Дмитриевны Бердник чисто, уютно, тепло. Женщины оживленно разговаривают.

На улице минус тридцать. А здесь тепло от хорошего настроения и от дружеского отношения друг к другу.

— Мы теперь с радостью идем на работу. Забудешь утром в быту, — говорят женщины, — а здесь тепло. На целый день хорошее настроение. А раньше «козлы» приходилось включать. Неуютно было в бытовках.

На строительстве Белозерного ГПЗ все бытовые помещения СУ-54 подключены к центральному отоплению первой очереди завода. Сделан ремонт в бытовках, идет их оформление.

На четвертом участке есть помещение для приема пищи, раздевалки.

А чтобы собраться вместе на политзанятия или провести собрание, рабочие построили и оборудовали красный уголок. Здесь проявил свои способности, фантазию и умение плотник Иван Пышный.

С хорошим настроением трудятся рабочие участка № 1 на строительстве административно-бытового корпуса Белозерного ГПЗ.

С. ПАНОВА, старший инженер СУ-54.

В субботний полдень в красном уголке бригады Н. П. Неждановой собрались строители КС-3 и ДНС-27. Их гостем на этот раз была агитбригада городского Дома культуры.

В короткой, но содержательной программе бойцы агитбригады славили труд нижневартовцев, поднимали проблемы молодого города, бичевали недостатки, встречающиеся в быту и на производстве.

Приехала агитбригада

Четко звучала в выступлении агитбригады тема борьбы за мир.

Сценарий и художественная постановка концертной программы удались художественному руководителю агитбригады Витольду Андреевичу Станишевскому и молодым исполнителям, за что им горячо аплодировали люди в рабочих спецовках.

Приятно, что среди бойцов агитбригады был строитель КС-3 плотник-бетонщик Сергей Горбач.

Н. РЕЗНИК, председатель рабочкома поста.

В день семейного отдыха коллектива КМСУ-24

С гордостью слушали папы и мамы выступления детей, читающих стихи, исполняющих песни. Аплодисментами награждали мы пятилетнюю Наташу Решешко. Всех взволновало стихотворение, которое прочитала Наташа:

Мистер Рейган,
расскажите,
Почему войны хотите?
Может, нужен вам весь
мир
И любимый «Мойдодыр»?
Кубик-Рубик нужен вам?
Хоть сейчас его отдам...
Может, плачете без
клюшки?
Забирайте все игрушки:
Мишку, книжку, карандаш.
Только мир не троньте
ваш...
Мир так дорог на планете.
Нужен взрослым он и
детям.

Запомнится надолго этот день воинам Советской Армии, уволенным в запас и прибывшим в наш коллектив по комсомольским путевкам. Их мы приняли в трудовую семью, вручили дипломы молодых рабочих и сувениры.

Ну, а как же жюри вышло из затруднения? Кулинарные изделия дегустировали все присутствующие, а потом каждый высказал свое мнение. Жюри осталось только подсчитать голоса да вручить победителям призы. А в конкурсе детских рисунков и поделок все были признаны победителями, каждый ребенок получил подарок.

С выдумкой провели это мероприятие работники Дома культуры «Юбилейный». Мы еще раз могли убедиться, как много можно сделать, если объединить усилия культработников и инициативу строителей.

Понравился всем концерт, поставленный силами художественной самодеятельности Дома культуры. Особенно порадовала нас танцевальная группа мастерством и яркими, красочными костюмами.

День семейного отдыха завершился просмотром кинокомедии «Опасно для жизни». Радостных впечатлений осталось много и у детей, и у взрослых.

В. МАРТЫНОВА, инженер КМСУ-24.



На Черемшанском заводе автопогрузчиков освоен выпуск новой модели грузоподъемностью в одну тонну (на снимке).

Машины оборудованы гидромеханической передачей, просты в эксплуатации, чрезвычайно удобны для работы в небольших помещениях.

На предприятии продолжается ввод новых производственных мощностей.

(Фотохроника ТАСС).

Против Рейгана выступает Наташа

Нарядно одетые, с приподнятым настроением собрались в Дом культуры «Юбилейный» семьи работников КМСУ-24, чтобы провести вместе выходной день. Музыка, празднично украшенное фойе, накрытые столики — все настраивало на праздничный лад.

Много людей собралось возле кулинарной выставки, все экспонаты которой подготовили работницы КМСУ-24 или жены наших сотрудников-мужчин. Блюда на выставке — одно красивее другого. Попробуй, жюри, определи победителя!

Внимание участников праздника привлекла выставка детского творчества. Заранее готовились наши четвиши к этой выставке, рисовали, лепили, вырезали. Много интересных рисунков и поделок здесь. Кому же отдаст предпочтение жюри?

День семейного отдыха удался. Разнообразной была его программа: конкурсы поэтов и знатоков родственных отношений, семьи за столиками соревновались в умении петь.

Вместе с детьми принимали участие в играх и взрослые.

Редактор З. Н. КРИВОЛАПОВА.

Наш адрес:

628440, г. Нижневартовск, улица Мусы Джалиля, 10. Телефоны 2-30-31, 6-35-12 и 6-35-13.

Газета отпечатана Нижневартовской городской типографией. Над полиграфическим исполнением номера работали линотописты Р. Сабирова, В. Кудрявцева, метранпаж Н. Западнова, печатница Н. Пономошкина.

Заказ 1 186-1

Тираж 1329

спорт

Турнир со скрипом

Закончились соревнования по шашкам, проводившиеся в зачет зимней спартакиады треста Метиогазстрой. Первые места заняли ребята из 13-го общежития.

Их победа не случайна. Хорошо поставлена физкультурно - массовая работа в 13-м общежитии. Умеют организовать молодежь на добрые дела воспитатель Г. П. Поленко и комендант О. П. Курбатова.

Не могу сказать подобного об участии воспитателей других общежитий в организации спортивных соревнований.

Только после неоднократных просьб, напоминаний и под нажимом старшего воспитателя рабочих общежитий М. А. Наклоновой удалось собрать команды для участия в шахматно-шашечном турнире.

В. АБЛАЖЕЙ, зав. спортзалом Дома культуры «Юбилейный».